



*Øyvin Kleven*

**Levekårsundersøkelsen i  
Longyearbyen 2000**  
Dokumentasjon og tabellrapport

## **Forord**

Statistisk sentralbyrå (SSB) foretok februar og mars 2000 en levekårsundersøkelse i Longyearbyen. Målgruppen besto av alle Norske statsborgere som var 16 år eller eldre og som var registrert som bofaste i Longyearbyen under intervjuperioden. Seksjon for intervjuundersøkelser (SSB) stod for undersøkelsen, som ble gjennomført på oppdrag fra Svalbard Samfunnsdrift, som på vegne av Svalbardrådet hadde det administrative ansvaret for prosjektet. Kontaktpersoner i Svalbard Samfunnsdrift var Endre Hoflandsdal, Sverre Høifødt og Turid Telebond. Gunnhild Antonsen, Hans Nyseth og Olav Vik Solheim fulgte arbeidet på vegne av Svalbardrådet.

Ved seksjon for intervjuundersøkelser i SSB var Øyvind Kleven planlegger for prosjektet. Agnes Aall Ritland var rådgiver. Glenn-Erik Wangen tilrettela registeret. Kari Grøholt var intervjukontakt. Solveig Myklestad laget edb-programmet. Kåre Ballangrud foretok filetableringen og kjørte tabeller. Ibrahim M. Shaikh sto for pakking og utsendelse av IO-brev. Solfrid Haugen hjalp til med å påføre telefonnummer. Bjørn Arne Steine kontrollerte og redigerte tabeller.

En takk også til Arne Andersen, Jan Haslund og Stein Opdahl som bisto i ulike faser av prosjektet.



## Innhold

Forord .....	1
Tabellregister .....	4
Figurregister .....	8
Vedleggsoversikt .....	8
Sammendrag .....	9
1. Bakgrunn og formål .....	10
2. Populasjon og målgruppe .....	11
2.1 Avgang .....	11
3. Datafangst .....	12
3.1 Innsamlingsmåte: Telefonintervju .....	12
3.2 Feltperiode .....	12
4. Datakvalitet .....	13
4.1 Frafall .....	14
4.2 Tilnærmet tilfeldig avvik mellom målgruppen og nettoutvalget i personundersøkelsen .....	14
4.3 Usikkerhet og feilmarginer for personundersøkelsen .....	15
4.4 Enpersonhusholdninger er statistisk underrepresentert i husholdningsundersøkelsen - beregning av vektorer .....	16
4.4 EDB-assistert intervjuing, innsamlingsfeil og bearbeidingsfeil .....	17
5. Begreper, definisjoner og klassifiseringer .....	18
6. Levekår i Longyearbyen .....	20
6.1 Bolig og boforhold .....	21
6.2 Økonomi .....	30
6.3 Helse, Legekontakt, alkohol og tobakk .....	33
6.4 Arbeidsforhold .....	48
6.5 Arbeidsmiljø .....	65
6.6 Sosial kontakt .....	73
6.7 Fritidsaktiviteter .....	82
6.8 Organisasjonsdeltakelse .....	95
6.9 Holdning til skatt og offentlige tjenester .....	110
6.10 Holdning til innføring av lokalt selvstyre .....	116
6.11. Svalbardrådvalget og valg på fastlandet .....	122
6.12. Holdning til natur og miljø .....	138
6.13. Fortid og fremtid i Longyearbyen .....	144
6.14. Reiser og privat innlosjering .....	152
6.15 Motorkjøretøyer .....	154
De sist utgitte publikasjonene i serien Notater .....	187

## Tabeller

Tabell 1. Nøkkeltall .....	9
Tabell 2: Norsk bosetning i Longyearbyen etter alder og kjønn. 1 desember 1999 .....	11
Tabell 3. Antall husholdninger blant den norsk bosetning i Longyearbyen. 1. desember 1999 .....	11
Tabell 4. Avganger i personintervju og husholdningsintervju .....	12
Tabell 5. Antall personer i ulike befolkningsgrupper som ble intervjuet i undersøkelsen .....	13
Tabell 6. Frafall etter årsak .....	14
Tabell 7. Målgruppe, frafallet og nettoutvalget, etter kjønn, alder, familiefase og husholdningsstørrelse. Prosent .....	14
Tabell 8: Kjikvadrat og p-verdi for frafallet i personundersøkelsen.....	15
Tabell 9. Forventet standardavvik for observerte prosentandeler ved ulike utvalgsstørrelser. Personundersøkelsen.....	15
Tabell 10 Populasjon, nettoutvalg og vektorer i husholdningsundersøkelsen. ....	16
Tabell 11. Forventet standardavvik for observerte prosentandeler ved ulike utvalgsstørrelser. Husholdningsutvalget. ....	17
Tabell 12. Holdning til spm. BØ2: "Hvor fornøyd er du med boligen", blant ulike grupper. Prosent. ....	21
Tabell 13. Holdning til spm. BØ3: "I hvilken grad kunne du tenke deg å betale mer for å bo hvis du fikk større plass", blant ulike grupper. Prosent. ....	22
Tabell 14. Spørsmål B1: "Eierforhold til bolig", blant ulike grupper. Prosent.....	23
Tabell 15. Spm. B5: "Månedlig husleie for bolig", blant noen grupper. Gjennomsnitt og prosent.....	23
Tabell 16. Spm B14: "Hvor mange rom disponerer husholdningen til eget bruk? Ta ikke med kjøkken, bad, entre, vaskerom eller små rom under 6 kvadratmeter", blant ulike grupper. Prosent .....	24
Tabell 17. Spm Bø16: "Er det badekar eller dusj i boligen?", etter ulike grupper. Prosent.....	24
Tabell 18 Spm. B17: "Er du daglig utsatt for støy fra vei, scootertrasse eller lignende når du oppholder deg i boligen?", etter ulike grupper. Prosent.....	25
Tabell 19. Spm. B18: "Er noen av oppholdsrommene kalde og vanskelig å varme opp?", B18b "Gjelder det enkelte rom eller alle rommene?", etter ulike grupper. Prosent.....	25
Tabell 20. Spm. B19 "Dersom dere hadde muligheten til å eie bolig på Svalbard hadde dere ønsket det?", etter ulike grupper. Prosent.....	26
Tabell 21. Spm B20: Ulike grunner for å ikke "ønsker å eie", etter ulike grupper. Prosent.....	26
Tabell 22. Spm. B21: Ulike grunner for å "ønske å eie", etter ulike grupper. Prosent.....	27
Tabell 23. Spm. B22a-B22b: Antall husholdninger som eier bolig på fastlandet, etter ulike grupper. Prosent .....	27
Tabell 24. Spm B24. Hvordan boligen husholdningen eier på fastlandet benyttes, etter ulike grupper. Prosent .....	28
Tabell 25. Spm. B29a-B29b. Antall husholdninger som leier bolig på fastlandet, etter ulike grupper. Prosent .....	28
Tabell 26. Spm. B31: Hvordan den leide boligen benyttes. Prosent .....	29
Tabell 27. Spm. B37, B39: Eier husholdningen, alene eller sammen med andre, en eller flere hytter eller hus som benyttes som fritidsbolig, på fastlandet, Svalbard eller andre steder. Etter ulike grupper. Prosent.....	29
Tabell 28. Holdning til spm. BØ1: "Hvor fornøyd er du med husholdningens økonomi", blant ulike grupper. Prosent.....	30
Tabell 29. Spm. H1, H3: "Fikk husholdningen økonomisk hjelp for å dekke løpende utgifter i 1999?", etter ulike grupper. Prosent.....	31
Tabell 30. Spm. H5: "Har det i løpet av de siste 12.md. hendt at husholdningen har hatt vansker med å dekke løpende utgifter f.eks. til mat, transport, eller bolig?", etter ulike grupper. Prosent .....	31
Tabell 31. Spm. H6: "Var økonomien slik at dere størsteparten av året hadde muligheter for å klare en uforutsett regning på 3000 kroner til f.eks. tannlege eller reparasjon?", etter ulike grupper. Prosent.....	32
Tabell 32. Spm. Hel1: "Hvordan vurderer du din egen helse sånn i alminnelighet", etter ulike grupper. Prosent.....	33
Tabell 33. Hel2: "Har du de siste 14 dagene vært svært plaget, litt plaget eller ikke plaget av å være redd eller engstelig?". Prosent.....	34
Tabell 34. Spm. Hel3: "Har du de siste 14 dagene vært svært plaget, litt plaget eller ikke plaget av å være nedtrykt og tungsindig?", etter ulike grupper. Prosent.....	35

Tabell 35. Spm Hel4: "Har du i løpet av den siste måneden vært svært plaget, ganske plaget eller ikke plaget av smerter i nakke, øvre del av ryggen, skuldre eller armer", etter ulike grupper. Prosent.	36
Tabell 36. Spm. Hel5: "Har du i løpet av den siste måneden vært svært plaget, ganske plaget eller ikke plaget av smerter i korsryggen?", etter ulike grupper. Prosent.	37
Tabell 37. Spm. Hel6: "Vil du si at du er svært plaget, ganske plaget, litt plaget eller ikke plaget av tørr og kald luft?", etter ulike grupper. Prosent.	38
Tabell 38. Spm. Hel7: "Når du anstrenger deg, hender det da ofte, av og til eller aldri at du får vondt i brystet?", etter ulike grupper. Prosent.	39
Tabell 39. Spm. Hel8: "Når du anstrenger deg, hender det da ofte av og til eller aldri at du får tungt for å puste utover vanlig andpustenhet?" Spm. Hel9: "Hender det ofte av og til eller aldri at du merker slike plager når du er i ro?", etter ulike grupper. Prosent.	40
Tabell 40. Spm Hel10-Hel11: I hvilken grad en er plaget av mørketiden og/eller den lyse årstiden (polarnatten) på en sånn måte at det sliter på humøret eller hindrer en fra å gjøre ting en ellers ville ha gjort. Etter ulike grupper. Prosent.	41
Tabell 41. Spm. Leg1: Antall kontakter med lege i Longyearbyen og på fastlandet i løpet av de siste 12 månedene, etter ulike grupper. Prosent.	42
Tabell 42. Spm. Leg2: "Hvis du tenker på legetjenesten i Longyearbyen, hvor mange dager tar det vanligvis å få time hos legen? Vi tenker på vanlig legetime, ikke øyeblikkelig hjelp", etter ulike grupper. Prosent.	43
Tabell 43. Spm. Sos18: "Omtrent hvor ofte drakk du noen form for alkohol de siste 12 månedene? Regn også med de gangene du bare har drukket litt", etter ulike grupper. Prosent.	44
Tabell 44. Spm. Sos 19: "Hvor mye alkohol drikker du vanligvis i løpet av en uke?", etter ulike grupper. Prosent.	45
Tabell 45. Spm Sos20-Sos21: "Hvor mange sigaretter røyker du gjennomsnittlig per dag", etter ulike grupper. Prosent.	46
Tabell 47. Spm. Arb1: Antall timer husarbeid i uken, etter ulike grupper. Prosent.	48
Tabell 48. Spm. Arb2: "Passer noen av disse beskrivelsene for deg", etter ulike grupper. Prosent.	49
Tabell 49. Spm. Arb 3-4: Ulike gruppers svar på om de utførte minst 1 time inntektsgivende arbeid forrige uke. eller var midlertidig borte fra inntektsgivende arbeid. Prosent.	50
Tabell 50. Spm Arb5: Ulike gruppers oppgitte arbeidstid pr. uke. Prosent.	51
Tabell 51. Spm Arb6: Ulike grupper av ansattes svar på om deres arbeidstid er passende. Prosent.	52
Tabell 52. Spm. Arb7: Ulike gruppers begrunnelse for å arbeide mindre enn heltid. Prosent.	53
Tabell 53. Spm. Arb8: Ulike gruppers grunner for å arbeide mindre enn heltid. Prosent.	54
Tabell 54. Spm. Arb5b: Ulike gruppers ansettelsesforhold. Prosent.	55
Tabell 55. Arb12: Ulike gruppers angivelse av hvilket år de begynte i bedriften. Prosent.	56
Tabell 56. Spm. Arb13: Ulike gruppers arbeidstidsordninger. Prosent.	57
Tabell 57. Spm. Arb14: Ulike gruppers ansettelsesforhold. Prosent.	58
Tabell 58. Spm. Arb15: Ulike gruppers ansettelsesforhold. Prosent.	59
Tabell 59. Spm. Arb16: Ulike gruppers interesse for fast stilling for åremålstilsette. Prosent.	60
Tabell 60a. Spm. Arb17: Ulike gruppers brutto månedslønn i hovedyrket. Prosent.	61
Tabell 60b. Gjennomsnittlig lønnsinntekt per år for arbeidstakere som arbeider 30 timer eller mer per uke, etter ulike grupper.	62
Tabell 61. Spm Arb20: Andel som oppgir å ha arbeid ved siden av hovedyrket. Prosent.	63
Tabell 62. Spm. Arb23: Antall egenmeldinger siste 12 mndr. etter ulike grupper. Prosent.	64
Tabell 63. Spm. Ami1a-1b: Ulike gruppers utdanning på kurs i bedriften siste 12 mnd. Prosent.	65
Tabell 64. Spm. Ami2: Ulike gruppers svar på om de har fått støtte til videre utdanning fra bedriften de siste 12 mnd. Prosent.	66
Tabell 65. Spm. Ami15: Ulike gruppers svar på om de er fornøyd med forholdene til arbeidskolleger. Prosent.	67
Tabell 66. Spm. Ami16: Ulike gruppers svar på om de er fornøyd med i hvilken grad man kan utvikle seg personlig gjennom jobben. Prosent.	68
Tabell 67. Spm. Ami18: Ulike gruppers svar på om de er fornøyd lønnen/inntekt fra næring. Prosent.	69
Tabell 68. Ami19: Ulike gruppers svar på om de er fornøyd med arbeidet sitt. Prosent.	70
Tabell 69. Spm. Ami10: Ulike gruppers svar på om de har forsøkt å få annet arbeid siste måned. Prosent.	71
Tabell 70 Spm. SS1: "I hvilken grad er du fornøyd med skole/studiesituasjonen din?", etter kjønn og skole/studiested. Prosent.	72
Tabell 71. Spm. Sos1: Ulike gruppers svar på om deres foreldre lever. Prosent.	73

Tabell 73. Sos2b: Ulike gruppers svar på hvor ofte de har kontakt med foreldre via post, fax, e-post o.l. Prosent. ....	75
Tabell 74. Sos3a: Ulike gruppers svar på spørsmål om de har barn som er fylt 16 år og som ikke bor i samme husholdning. Prosent. ....	76
Tabell 75. Sos3b: Ulike gruppers svar på spørsmål om hvor ofte de treffer barn som er fylt 16 år og ikke som bor i husholdningen. Prosent. ....	77
Tabell 76. Sos4: Ulike gruppers svar på om de, bortsett fra egen familie, har noen gode venner på Svalbard. Prosent. ....	78
Tabell 77. Sos5b: Ulike gruppers svar på hvor ofte de er sammen med gode venner på Svalbard. Prosent. ...	79
Tabell 78. Sos6: "Hender det ofte, av og til, sjelden eller aldri at du føler deg ensom?", etter ulike grupper. Prosent. ....	80
Tabell 79. Svar på spm. Sos7-Sos8: "Hvis du har problemer, er det noen i Longyearbyen utenfor husholdningen du har tillit til som du kan snakke fortrolig med?" Sos8 "Hvem er dette, er det Sosialkonsulenten, presten, legen, en god venn/ venninne, arbeidskollega eller en annen?" Etter ulike grupper. Prosent. ....	81
Tabell 80. Fri1a: Antall lengere fotturer eller skiturer på Svalbard siste 12 md, etter ulike grupper. Prosent. ....	82
Tabell 81. Svar på spm. Fri1b: "Hvor ofte har du mosjonert eller drevet med sport eller idrett i løpet av de siste 12 md.?", etter ulike grupper. Prosent. ....	83
Tabell 82. Fri1c: Antall jakturer på Svalbard i løpet av de siste 12 md, etter ulike grupper. Prosent. ....	84
Tabell 83. Fri1d: Antall besøk på kino siste 12 md., etter ulike grupper. Prosent. ....	85
Tabell 84. Fri1e: Antall besøk på dans og diskotek siste 12 md. Etter ulike grupper. Prosent. ....	86
Tabell 85. Fri1f : Antall besøk på restaurant, kafe, pub siste 12 mnd. Etter ulike grupper. Prosent. ....	87
Tabell 86. Fri1g: Antall sette teaterforestillinger, musikaler eller revyer siste 12 md., både amatør- og profesjonelle forestillinger. Etter ulike grupper. Prosent. ....	88
Tabell 87. Fri1h: Antall besøk på klassisk, jazz, vise eller popkonsert siste 12 md., etter ulike grupper. Prosent. ....	89
Tabell 88. Fri1i: Antall besøk på kunstutstilling eller museum siste 12 md., etter ulike grupper. Prosent. ...	90
Tabell 89. Fri1j: Lån av bøker på bibliotek, antall ganger siste 12 md., etter ulike grupper. Prosent. ....	91
Tabell 90. Fri1k: Vært på gudstjeneste eller religiøst møte på Svalbard. Antall ganger de siste 12 md., etter ulike grupper. Prosent. ....	92
Tabell 91. Fri1l: Deltakelse i orkester, korps, kor og spelemannslag siste 12 md., etter ulike grupper. Prosent. ....	93
Tabell 92. Spm. Fri2: Ulike gruppers svar på hva de savner av fritidstilbud, flere svar kan oppgis. Prosent. ....	94
Tabell 93. Sos9: "Er du medlem av faglig organisasjon, arbeidsgiverorganisasjon eller annen yrkessammenslutning på Svalbard?", etter ulike grupper. Prosent. ....	95
Tabell 94. Sos10: Hovedsammenslutning etter andel som er medlem av faglig organisasjon, arbeidsgiverorganisasjon eller annen yrkessammenslutning på Svalbard, etter ulike grupper. Prosent. ....	96
Tabell 95. Sos10a: "Er du medlem av et politisk parti på Svalbard", etter ulike grupper. Prosent. ....	97
Tabell 96. Sos10b: Ulike gruppers svar på spørsmål om aktivitet i politisk parti. Prosent. ....	98
Tabell 97. Sos11a: "Er du medlem av kristelig eller religiøse forening på Svalbard?", etter ulike grupper. Prosent. ....	99
Tabell 98. Sos12a: "Er du medlem av idrettslag/-forening på Svalbard", etter ulike grupper. Prosent. ....	100
Tabell 99. Sos12b: Aktive medlemmer av idrettslag/forening på Svalbard. Prosent. ....	101
Tabell 100. Sos13a: "Er du medlem av helselag, sanitetsforening, Røde Kors ol på Svalbard?", etter ulike grupper. Prosent. ....	102
Tabell 101. Sos13b: Aktive medlemmer av sanitetsforening, Røde Kors ol på Svalbard, etter ulike grupper. Prosent. ....	103
Tabell 102. Sos14a: "Er du medlem av musikkforening, korps, sangkor, teatergruppe o.l på Svalbard. Prosent. ....	104
Tabell 103. Sos14b: Aktive medlemmer av musikkforening, korps, sangkor, teatergruppe, etter ulike grupper. Prosent. ....	105
Tabell 104. Sos15a: "Er du medlem av lokal interessegruppe, miljøgruppe, lokal aksjonsgruppe ol på Svalbard. Etter ulike grupper. Prosent. ....	106
Tabell 105. Sos15b: Aktive medlemmer i lokal interessegruppe, miljøgruppe, lokal aksjonsgruppe ol på Svalbard. Etter ulike grupper. Prosent. ....	107

Tabell 106. Sos16a: "Er du medlem av andre foreninger eller organisasjoner på Svalbard?", etter ulike grupper. Prosent. ....	108
Tabell 107. Sos16b: Aktive medlemmer av andre foreninger. Prosent. ....	109
Tabell 108. Sktj1a: Andel som ville flyttet eller ikke flyttet hvis skatten økte til 20%, etter ulike grupper. Prosent. ....	110
Tabell 109. Holdning til Sktj1b: "Jeg kan være interesert i å betale mer i skatt hvis det offentlige tilbudet blir bedre", etter ulike grupper. Prosent. ....	111
Tabell 110. Holdning til Sktj1C: "Jeg kan være villig til å betale for svart arbeid", etter ulike grupper. Prosent. ....	112
Tabell 111. Holdning til SkTj1d: "Jeg kan være villig til å utføre svart arbeid", etter ulike grupper. Prosent. ....	113
Tabell 112. Holdning til SkTj1e: "Jeg er interessert i å betale tilskudd til veivedlikehold?", etter ulike grupper. Prosent. ....	114
Tabell 113. SkTj2: Tilfredshet med det samlede offentlige tjenestetilbudet på Svalbard, etter ulike grupper. Prosent. ....	115
Tabell 114. Holdning til Dem1a: "Innføring av lokaldemokrati vil føre til bedre offentlige tjenester", etter ulike grupper. Prosent. ....	116
Tabell 115. Holdning til Dem1b: "Det lokale folkestyret er ikke så viktig bare de nødvendig offentlige tjenestene blir opprettholdt", etter ulike grupper. Prosent. ....	117
Tabell 116. Holdning til Dem1c: "Jeg ønsker i større grad en i dag å være med på å påvirke politiske beslutninger som angår Longyearbyen", etter ulike grupper. Prosent. ....	118
Tabell 117. Holdning til Dem1d: "Innføringen av lokaldemokrati vil føre til høyere skatter", etter ulike grupper. Prosent. ....	119
Tabell 118. Holdning til Dem1e: "Innføringen av lokaldemokrati vil føre til at den jevne mann og kvinne vil få mer å si". Prosent. ....	120
Tabell 119. Svar på Dem2: "Alt tatt i betraktning er du for eller imot innføringen av lokalt selvstyre i Longyearbyen", etter ulike grupper. Prosent. ....	121
Tabell 120. Valg1: Ulike gruppers svar på spørsmål om de stemte ved Svalbardrådvalget i nov. 1999. Prosent. ....	122
Tabell 121. Valg2/Valg6: Stemmegivning i Svalbardrådvalget, etter ulike grupper og Storingsvalget 1997. Prosent. ....	123
Tabell 122. Valg3a: Viktighet av å støtte et bestemt politisk parti eller liste oppgitt som begrunnelse for å stemme i Svalbardrådvalget, etter ulike grupper. Prosent. ....	124
Tabell 123. Valg3b: Viktighet av å støtte bestemte lokale saker som begrunnelse for å stemme i Svalbardrådvalget, etter ulike grupper. Prosent. ....	125
Tabell 124. Valg3c: Viktighet av å oppfylle borgerplikten som begrunnelse for å stemme i Svalbardrådvalget, etter ulike grupper. Prosent. ....	126
Tabell 125. Valg3d: Viktighet av å støtte bestemte personer som begrunnelse for å stemme i Svalbardrådvalget, etter ulike grupper. Prosent. ....	127
Tabell 126. Valg3e: Viktighet av å "ivareta mine egne interesser" som begrunnelse for å stemme i Svalbardrådvalget, etter ulike grupper. Prosent. ....	128
Tabell 127. Valg4a: Vektlegging av utsagnet: " Forskjellen mellom partiene og listene er for små " blant andelen som ikke stemte ved Svalbardrådvalget. Etter ulike grupper. Prosent. ....	129
Tabell 128. Valg4b: Vektlegging av utsagnet: " Det er ingen viktige saker jeg brenner for " i andelen som ikke stemte ved Svalbardrådvalget. Etter ulike gruppr. Prosent. ....	130
Tabell 129. Valg4c: Vektlegging av utsagnet: " Jeg kjenner for lite til hva partiene og listene i Longyearbyen står for " i andelen som ikke stemte ved Svalbardrådvalget. Etter ulike grupper. Prosent. ....	131
Tabell 130. Valg4d: Vektlegging av utsagnet: "Jeg mangler tillit til lokalpolitikerne her på Svalbard" blant andelen som ikke stemte ved Svalbardrådvalget. Etter ulike grupper. Prosent. ....	132
Tabell 131. Valg4e: Vektlegging av utsagnet "Jeg hadde ikke tid og anledning". som begrunnelse blant andelen som ikke stemte ved Svalbardrådvalgets. Etter ulike grupper. Prosent. ....	133
Tabell 132. Valg5: Deltakelse ved Stortingsvalget i 1997, etter grupper. Prosent. ....	134
Tabell 133. Valg6: Stemmegivning ved Stortingsvalget i 1997, etter grupper. Prosent. ....	135
Tabell 134. Valg7: Ulike grunner til å ikke stemme blant andelen som ikke stemte ved Stortingsvalget i 1997. Etter ulike grupper Prosent. ....	136



Tabell 135. Valg8-Valg9. Ulike gruppers svar på om de stemte ved fylkestingsvalget 1999 og kommunevalget 1999. Prosent.....	137
Tabell 136. Holdning til Milla:"Man bør i større grad enn i dag tillate fri ferdsel med snøscooter rundt om på Svalbard", etter ulike grupper. Prosent. ....	138
Tabell 137. Holdning til Millb:"I avveiningen mellom næringsinteresser og miljøinteresser på Svalbard må en ta mest hensyn til miljøvernet", etter ulike grupper. Prosent. ....	139
Tabell 138. Holdning til Millc:"Jaktrestriksjonene på Svalbard er for strenge", etter ulike grupper. Prosent. ....	140
Tabell 139. Holdning til Milld:"Å bygge vei til Svea er viktig for å opprettholde Longyearbyen som lokalsamfunn", etter ulike grupper. Prosent.....	141
Tabell 140. Holdning til Mille:"Istedenfor å bygge vei til Svea bør folk heller pendle fra fastlandet", etter ulike grupper. Prosent.....	142
Tabell 141. Holdning til Millf:"Fastboende på Svalbard bør ha friere bevegelsesrett på Svalbard enn turister", etter ulike grupper. Prosent. ....	143
Tabell 142. FF1: Ulike gruppers begrunnelser for å dra til Svalbard. Flere grunner kan angis. Prosent. ....	144
Tabell 143. FF2: Ulike gruppers begrunnelser for å bli boende på Svalbard, flere grunner kan angis. Prosent. ....	145
Tabell 144. FF3: Ulike gruppers svar på hvor lenge de har bodd på Svalbard. Prosent.....	146
Tabell 145. FF4a: Ulike gruppers svar på hvor lenge de har tenkt å bli på Svalbard. Prosent.....	147
Tabell 146. FF5: Ulike gruppers svar på hvor interessert de er i å pensjonere seg på Svalbard. Prosent. ...	148
Tabell 147. FF6: Ulike gruppers svar på hvor interessert de er i at Longyearbyen skal bli et livsløpsamfunn. Prosent.....	149
Tabell 148. Sva1: Ulike gruppers tilfredshet ved å bo på Svalbard. Prosent.....	150
Tabell 150. Svar på spm. F1:"Hvilket av følgende utsagn om flytting fra Svalbard passer best for din husholdnings situasjon?", etter ulike grupper. Prosent. ....	151
Tabell 151. F2. Ulike årsaker til flytteplaner blant andelen som oppgir å ha flytteplaner, etter ulike grupper. Prosent. ....	151
Tabell 152. Reis1b: Ulike gruppers svar på hvor mange feriereiser med minst 4 overnattinger de har hatt i perioden 1. febr. 1999 - 31. jan. 2000. Prosent.....	152
Tabell 153. OV1. Antall overnattingsgjester i husholdningen siste 12 md. oppgitt i døgn. Prosent.....	153
Tabell 154. OV2. Antall overnattingsgjester i husholdningen siste 12 md., Prosent. ....	153
Tabell 155. MO1. Antall snøscootere som husholdningen disponerer, etter ulike grupper. Prosent. ....	154
Tabell 156. MO2. Antall biler som husholdningen disponerer. Prosent. ....	154
Tabell 157. MO3. Bilen(e) eies/eies ikke av husholdningsmedlem. Prosentl. ....	155
Tabell 158. MO4: Eierforhold for biler som ikke eies av husholdningen. Prosent. ....	155

## Figurer

Figur 1: Svarinnngang for nettoutvalget.....	12
Figur 2. Avviket mellom populasjonen i Longyearbyen og folkemengden i Norge etter noen alderskategorier. Prosent.....	20

## Vedlegg:

- Informasjonsbrev til respondenter
- Brosjyre
- Instruks til intervjuere
- Spørreskjema

## Sammendrag

I dette notatet legger Statistisk sentralbyrå frem hovedresultater og metodisk dokumentasjon fra Levekårsundersøkelsen i Longyearbyen 2000. Den endelige analysen av levekår i Longyearbyen blir fremstilt i en rapport senere.

Undersøkelsen viser at 89 prosent er fornøyd med husholdningens økonomi og at 85 prosent av de spurte svarer at de i det foregående året ikke hadde problemer med å klare en uforutsett regning på 3000 kroner.

91 prosent av de intervjuede er i arbeid, 1 prosent oppgir å ha vært arbeidsledig de siste tre månedene. 2 prosent motar ulike former for pensjoner. 78 prosent er fornøyd med lønnsinntekten.

69 prosent av husholdningene leier boligen, 27 prosent har fri tjenestebolig mens 4 prosent eier sin egen bolig. 81 prosent av de som leier eller har fri tjenestebolig svarer at de ikke ønsker å eie sin egen bolig.

91 prosent vurderer sin egen helse til å være god eller svært god. 35 prosent oppgir at mørketiden sliter på humøret. Kvinner er i høyere grad enn men plaget av mørketiden.

52 prosent av befolkningen har bodd på Svalbard under 4 år. Av i alt ni ulike grunner for å bosette seg på Svalbard, er "eventyrlyst" og "opplevelse av natur og friluft" oppgitt som viktigste grunner. Av ni ulike grunner for å bli boende på Svalbard er "lavere skatt" og "unike naturopplevelser" oppgitt som viktigste grunn. 75 prosent er ikke interessert i å pensjonere seg på Svalbard. Kun 1 prosent oppgir å ikke være tilfreds med å bo på Svalbard. På spørsmål om en ville flyttet dersom skatten økte fra 14 til 20 prosent svarer 39 prosent at de ville flyttet mens 46 prosent oppgir at dette ikke ville ha noen betydning.

Myndighetene har foreslått at det skal innføres lokalt selvstyre i Longyearbyen. Av den grunn er en rekke spørsmål om Svalbardrådvalget og holdning til innføringen av lokaldemokrati med i undersøkelsen. 50 prosent svarer at de er imot innføringen av lokalt selvstyre i Longyearbyen, 30 prosent er for, mens 14 prosent. Holder vi "vet ikke" gruppen utenfor er en klar majoritet, 59 prosent, mot innføringen av lokaldemokrati.

Tabell 1. Nøkkeltall

Nøkkeltall	Antall	Prosent
Populasjonen (Fastboende nordmenn over 16 år i Longyearbyen 01.12.1999)	1106	100,0
Avgang	132	
Målgruppe	974	100,0
Nettoutvalg (personer det er oppnådd intervju med)	744	76,4
Frafall	230	13,6
Innsamlingsmetode: Telefon	744	100,0
Feltperiode: 07.02 - 12.03		

## 1. Bakgrunn og formål

Statistisk sentralbyrå utarbeidet i fjor "Svalbardstatistikk 1999". Denne publikasjonen inneholder en sammenstilling av og oversikt over tilgjengelig statistikk om Svalbard. Rapporten belyste dermed også hvilke statistikkbehov som i dag ikke blir dekket. Statistisk sentralbyrå gjennomfører årlig undersøkelser om folks levekår. Svalbard er ikke omfattet av de årlige levekårsundersøkelsene. Sentrale og lokale myndigheter ønsket en særskilt undersøkelse om de bofastes levekår på Svalbard. Av praktiske årsaker konsentrerte undersøkelsen seg om bosatte i Longyearbyen.

Longyearbyen er opprinnelig bygget opp som "company-town" rundt gruveselskapet Store Norske Spitsbergen Kulkompani AS. Selskapet hadde en dominerende posisjon langt inn på 1980-tallet. Longyearbyen har imidlertid gjennomgått en rivende utvikling de siste ti til femten år, og fremstår i dag som et levende familiesamfunn ikke så ulikt mange steder på fastlandet. Gruveselskapet er fortsatt en betydelig aktør, men en rekke nye virksomheter knyttet til reiseliv, forskning og undervisning, handel og lokal tjenesteyting er vokst frem ved siden av gruvedriften. I dag står Longyearbyen overfor en ny omstilling som følge av utvidet lokaldemokrati og mindre detaljstyring fra statens side.

Statistisk sentralbyrås oppdragsgiver for undersøkelsen er Svalbard Samfunnsdrift. Svalbard Samfunnsdrifts oppdragsgiver er Svalbardrådet. Undersøkelsen er finansiert av Justisdepartementet, Barne- og familiedepartementet, Sosial- og helsedepartementet, Nærings- og handelsdepartementet, Kirke- undervisnings- og forskningsdepartementet, Svalbard Samfunnsdrift og Statistisk sentralbyrå.

For å ta hensyn til lokale forhold ble det under forarbeidet til undersøkelsen satt sammen en referansegruppe som sammen med Statistisk sentralbyrå bestemte hvilke spørsmål som skulle være med. Referansegruppen bestod av personer som representerer ulike institusjoner på Svalbard. Det var også en variert sammensetning med hensyn til kjønn, alder og botid i Longyearbyen.

Et sentralt poeng med undersøkelsen er at man skal kunne gjøre sammenlikninger av fordelinger på sentrale levekårsindikatorer mellom personer bosatt på fastlandet og i Longyearbyen. Mange av spørsmålene som er med i de årlige levekårsundersøkelsene på fastlandet, er av den grunn inkludert i denne undersøkelsen.

## 2. Populasjon og målgruppe

På grunnlag av Ligningskontorets register over befolkningen i Longyearbyen per 01.12.1999 ble det satt opp en oversikt over dem som skulle intervjues. Registeret ble rettet opp og ajourført av Turid Telebond i Svalbard Samfunnsdrift på bakgrunn av opplysninger fra boligeierne på Svalbard. Tabell 2 viser folkemengden i dette ajourførte registeret etter alder og kjønn.

**Tabell 2: Norsk bosetning i Longyearbyen etter alder og kjønn. 1 desember 1999**

	I alt	Menn	Kvinner
I alt	1353	783	570
0 - 4	92	57	35
5 - 9	74	37	37
10 - 14	68	30	38
15 - 19	61	34	27
20 - 24	98	54	44
25 - 29	167	95	72
30 - 34	160	90	70
35 - 39	156	96	60
40 - 44	128	75	53
45 - 49	137	74	63
50 - 54	111	72	39
55 - 59	74	52	22
60 - 64	21	14	7
65 +	6	3	3

Undersøkelsesopplegget var todelt med en husholdningsundersøkelse og en personundersøkelse. Husholdningsintervjuet skulle foretas med en person i hver husholdning mens øvrige personer i husholdningen fikk personintervju. Undersøkelsen er lagt opp slik at alle personene skulle svare på en personlig del, mens personene i husholdningsutvalget i tillegg skulle svare på en rekke spørsmål som hadde med hele husholdningen å gjøre. Målgruppen for undersøkelsen omfatter derfor hele den norske bosetningen i Longyearbyen. Tabell 3 viser antall husholdninger i den norske bosetningen per 1. desember 1999.

**Tabell 3. Antall husholdninger blant den norske bosetning i Longyearbyen. 1. desember 1999**

	I alt	Enpersonhusholdninger	Flerpersonhusholdninger
I alt	756	479	277

Intensjonen var å intervju alle personene i det ajourførte registeret som var 16 år eller eldre og som oppholdt seg i Longyearbyen under intervjuperioden. I utgangspunktet skulle 1106 personer bli forsøkt intervjuet i personundersøkelsen. I tillegg skulle en person i hver husholdning i Longyearbyen bli intervjuet i husholdningsundersøkelsen. I utgangspunktet 756 personer.

### 2.1 Avgang

Med avgang menes den andelen som i utgangspunktet, før intervjuperioden starter, står oppført i registeret men som faller utenfor målgruppen. Kriteriene for å være en del av målgruppen var at man var registrert som bofast og oppholdt seg i Longyearbyen under intervjuperioden. I tabell 4 ser vi at 132 personer hadde flyttet fra Svalbard før eller under intervjuperioden. Disse 132 personene utgjør 114 husholdninger.

**Tabell 4. Avganger i personintervju og husholdningsintervju**

	Personintervju			Husholdningsintervju		
	Antall personer	Prosent av avgang	Prosent av populasjon	Antall Husholdninger	Prosent av avgang	Prosent av populasjonen
Flyttet fra Svalbard	132	100,0	11,9	114	100,0	15,1

Etter at avgangene er trukket fra står vi igjen med en målgruppe på 974 personer med hensyn til personintervjuene, og en målgruppe på 642 husholdninger.

### 3. Datafangst

#### 3.1 Innsamlingsmåte: Telefonintervju

Undersøkelsen er gjennomført ved intervju over telefon. Intervjuet inneholdt ikke spørsmål av en karakter som gjorde det nødvendig å foreta besøksintervju. Spørsmålene er stilt ved EDB-assistert intervjuing. Det blir gjort nærmere rede for denne teknikken nedenfor.

#### 3.2 Feltperiode

Intervjuene ble foretatt i perioden 7. februar - 12. mars. Figur 1 viser hvordan svarprosenten utviklet seg i løpet av intervjuperioden. Den heltrukne grafen viser hvordan svarprosenten av det totale utvalget utviklet seg. Den stiplede grafen viser svarprosenten blant den delen av utvalget som intervjuerne er ferdige med å behandle.

**Figur 1: Svarinnngang for nettoutvalget**

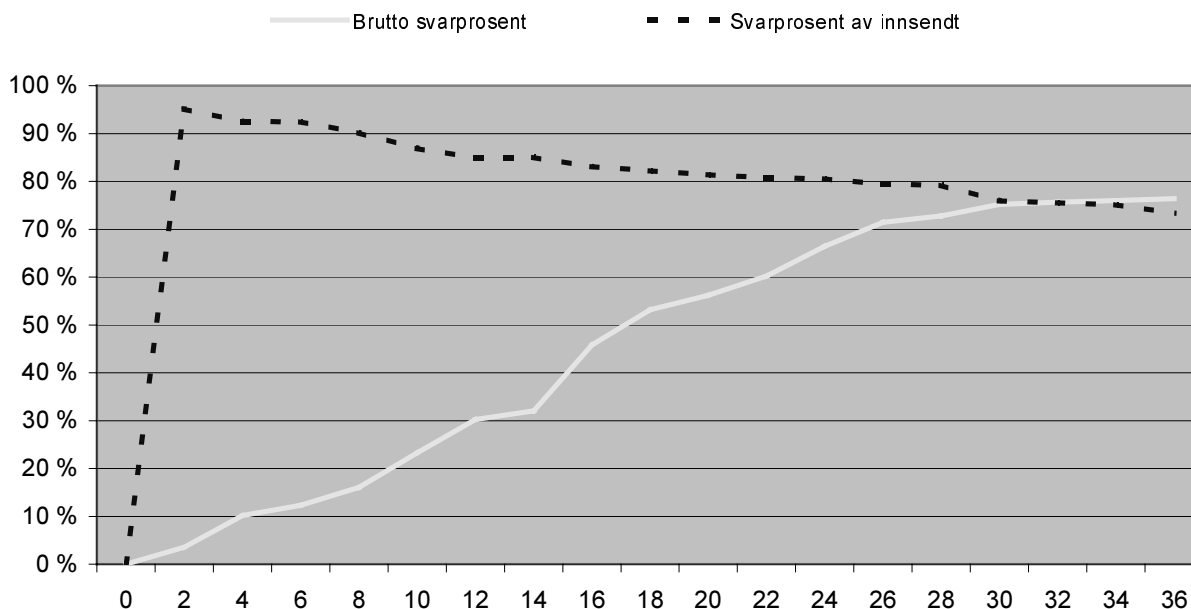

## 4. Datakvalitet

Som tidligere nevnt består målgruppen av 974 personer. Tabell 5 viser antall personer som ble intervjuet i undersøkelsen etter en rekke kjennetegn. Vi ser av tabellen at vi oppnådde intervju med 744 personer. I dette kapitelet skal vi avklare hvorvidt disse 744 personene er statistisk representative for hele målgruppen.

**Tabell 5. Antall personer i ulike befolkningsgrupper som ble intervjuet i undersøkelsen**

	<b>Alle</b>	<b>Menn</b>	<b>Kvinner</b>
<b>Alle</b>	744	415	329
<b>Alder</b>			
16-24	85	51	34
25-44	433	232	201
45+	226	132	94
<b>Familiefase</b>			
Enslig	310	200	110
Enslig med barn	21	10	11
Par uten barn	155	76	79
Par med barn	258	129	129
<b>Boforhold</b>			
1 eller to rom	255	151	104
3 rom	192	103	89
4 rom eller mer	245	130	115
Ikke oppgitt	52	31	21
<b>Utdanning</b>			
Ungdomsskolenivå	43	23	20
Videregående skolenivå	437	267	170
Universitet/høgskolenivå 1	95	44	51
Universitet/ høgskolenivå	141	64	77
Ikke oppgitt	28	17	11
<b>Botid</b>			
Opptil 2 år	226	121	105
2 - opptil 4 år	162	88	74
4 - opptil 10 år	135	74	61
Mer enn 10 år	218	130	88
Ikke oppgitt	3	2	1
<b>Lønnsinntekt</b>			
Under 100 000 kr.	34	15	19
100 000 - 199 999 kr.	88	13	75
200 000 - 299 999 kr.	282	133	149
300 000 - 399 999 kr.	195	153	42
400 000 kr. eller mer	90	81	9
Ikke oppgitt	55	20	35
<b>Yrkessektor</b>			
Statsansatt	119	56	63
Lokalforvaltning	58	23	35
Høyere undervisning	39	26	13
Bergverk	126	112	14
Reiseliv	89	35	54
Annet	255	142	113
<b>Yrkesstatus</b>			
Arbeider	189	159	30
Lavere funksjonær	204	60	144
Høyere funksjonær	246	151	95
Selvstendig	28	15	13
Student, skoleelev	33	20	13
Andre	44	10	34

#### 4.1 Frafall

De 744 personene vi oppnådde intervju med kalles gjerne nettoutvalget. Den andelen som består av differensen mellom målgruppen nettoutvalget kalles frafall. Tabell 3 gir en oversikt over de viktigste årsakene til frafall

Tabell 6. Frafall etter årsak

Frafall	Antall personer	Prosent av frafallet	Prosent av målgruppe
Frafall i alt	230	100	24
Ønsker ikke å delta	99	43	10
Ikke oppnådd kontakt	63	27	6
Midlertidig fraværende	45	20	5
Andre grunner til å ikke delta	23	10	2

Frafall kan føre til skjevhet mellom målgruppen og nettoutvalget når fordelingen av et bestemt kjennemerke er annerledes blant dem som svarte, enn blant dem som ble forsøkt intervjuet. Skjevhet innebærer at nettoutvalget ikke er statistisk representativt for målgruppen. Skjevhet i forhold til ett kjennemerke medfører ikke nødvendigvis at nettoutvalget er skjevt i forhold til andre kjennemerker. På den annen side gir godt samsvar mellom fordelingene i nettoutvalget og målgruppen for ett eller flere kjennemerker, ingen garanti for at utvalget ikke er skjevt for andre kjennemerker.

Siden vi kjenner verdien til hele målgruppen etter noen sentrale kjennemerker er det mulig å teste hvor godt samsvar det er mellom nettoutvalget og målgruppen. Hvis det er et godt samsvar mellom disse to størrelsene kan vi anta at nettoutvalget gir en statistisk representasjon av hele populasjonen. Det vil si at det er tilfeldig hvem som har svart og hvem som ikke har svart, det vil derfor ikke påvirke resultatene i undersøkelsen at vi ikke oppnådde intervju med hele populasjonen, utover utslag av tilfeldighetens spill.

#### 4.2 Tilnærmet tilfeldig avvik mellom målgruppen og nettoutvalget i personundersøkelsen

En enkel måte å belyse eventuelle skjevheter på grunn av frafallet er å sammenlikne den univariate fordelingen i målgruppen og nettoutvalget etter de kjennemerkene vi kjenner. Av tabell 7 fremgår det at forskjellen mellom målgruppen og nettoutvalget etter kjønn, alder, familiefase og husholdningsstørrelse er under tre prosent etter alle disse kjennetegnene.

Tabell 7. Målgruppe, frafallet og nettoutvalget, etter kjønn, alder, familiefase og husholdningsstørrelse. Prosent

	Målgruppe	Frafall	Nettutvalg
<b>I alt</b>	<b>100,0</b>	<b>100,0</b>	<b>100,0</b>
<b>Kjønn</b>			
Menn	58,1	65,7	55,8
Kvinner	41,8	34,4	44,2
<b>Alder</b>			
16 - 24	10,4	6,9	11,4
25 - 44	56,4	50,4	58,2
45 +	33,3	42,6	30,4
<b>Familiefase</b>			
Enslig	44,7	53,0	42,2
Enslig med barn	2,5	1,7	2,8
Par uten barn	21,1	23,0	20,4
Par med barn	31,6	22,1	34,5
<b>Husholdningsstørrelse</b>			
Bor alene	42,7	50,0	40,4
2 husholdningsmedlemmer eller flere	56,3	50,0	59,6
Tallet på personer	974	230	744

En mer komplisert måte å belyse dette på er å foreta en bivariat kjikvadrattest av utvalgte kjennetegn. For å teste hvorvidt frafallet er tilfeldig foretok vi en slik kjikvadrattest av frafallet etter kjennemerkene kjønn og alderskategori. Kjikvadrattesten tilsier at med 2 frihetsgrader og et signifikansnivå på 1% er en fordeling statistisk uavhengig hvis verdien av kjikvadratet for fordelingen er under 5,99.<sup>1</sup> I tabell 8 ser vi at denne testen ga et kjikvadrat på 3,73. Vi kan dermed slutte at fordelingen av frafallet etter kjønn og alder er tilfeldig med et signifikansnivå på 1 %.

**Tabell 8: Kjikvadrat og p-verdi for frafallet i personundersøkelsen**

Kjikvadrat ( $X^2$ )	3,73
P-verdi (prob)	0,155
Frihetsgrader (df)	2

Forskjellene mellom målgruppen og nettoutvalg er små i forhold til de kjennemerkene vi kjenner og vil i de fleste sammenhenger ikke ha betydning for resultatet. Hvis temaet en studerer har en særlig sterk sammenheng med kjennetegn som er skjevt fordelt i utvalget, kan det likevel ha en viss effekt. Konklusjonen er at nettoutvalget er tilnærmet statistisk representativt for hele målgruppen.

### 4.3 Usikkerhet og feilmarginer for personundersøkelsen

Fordi undersøkelsen bygger på svar på et utvalg av befolkningen i Longyearbyen, og ikke hele populasjonen, er det knyttet en viss usikkerhet til resultatene i den. Hvis vi antar at frafallet er tilfeldig, jamfør kjikvadrattesten ovenfor, kan vi betrakte nettoutvalget som tilfeldig trukket fra populasjonen, og benytte vanlig utvalgteori til å illustrere størrelsen på usikkerheten.

Et hyppig brukt mål på usikkerheten i resultatet for et kjennemerke, er standardavviket til den observerte verdien av dette kjennemerket. Størrelsen på dette standardavviket avhenger av tallet på observasjoner i utvalget, måten utvalget er trukket på og av fordelingen til det aktuelle kjennemerket i befolkningen. Fordelingen i befolkningen kjenner vi ikke, men det er mulig å anslå standardavviket i utvalgsfordelingen ved hjelp av observasjonene i utvalget.

Det er ikke foretatt egne beregninger av slike anslag for denne undersøkelsen. Tabell 9 viser likevel tilnærmet størrelse på standardavviket for observerte prosentandeler ved ulike utvalgsstørrelser. Av tabell 9 går det fram at usikkerheten går mot null ved når antall observasjoner er lik den totale populasjonen, usikkerheten øker når observasjoner minker og når prosenttallet nærmer seg 50.

**Tabell 9. Forventet standardavvik for observerte prosentandeler ved ulike utvalgsstørrelser. Personundersøkelsen**

n: \ P:	5	10	15	20	25	30	35	40	50
25	4,4	6,0	7,2	8,1	8,7	9,2	9,6	9,9	10,1
50	3,0	4,2	5,0	5,6	6,0	6,4	6,6	6,8	7,0
100	2,1	2,9	3,4	3,8	4,1	4,4	4,5	4,7	4,8
200	1,4	1,9	2,3	2,5	2,7	2,9	3,0	3,1	3,2
300	1,0	1,4	1,7	1,9	2,1	2,2	2,3	2,4	2,4
400	0,8	1,2	1,4	1,5	1,7	1,8	1,8	1,9	1,9
500	0,7	0,9	1,1	1,2	1,4	1,4	1,5	1,5	1,6
600	0,6	0,8	0,9	1,0	1,1	1,2	1,2	1,2	1,3
700	0,4	0,6	0,7	0,8	0,9	0,9	1,0	1,0	1,0
744	0,4	0,5	0,6	0,7	0,8	0,8	0,9	0,9	0,9
974	0,0	0,0	0,0	0,0	0,0	0,0	0,0	0,0	0,0

Ved hjelp av standardavviket er det mulig å beregne et intervall som med en bestemt sannsynlighet inneholder den sanne verdi av en beregnet størrelse (den verdien vi ville ha fått dersom vi hadde foretatt en totaltelling i stedet for en utvalgsundersøkelse). Slike intervaller kalles konfidensintervaller hvis de er

<sup>1</sup> Frihetsgradene til en fordeling kan beregnes ved formelen:  $((n-1)(m-1))$ , der n og m står for antall verdier for hver av variablene.



konstruert på en bestemt måte: La  $M$  være den beregnede størrelsen og  $S$  være et anslag for standardavviket til  $M$ . Konfidensintervallet med grensene  $(M-2S)$  og  $(M+2S)$ , vil med omtrent 95 prosent sannsynlighet inneholde den sanne verdien.

Følgende eksempel illustrerer hvordan en kan bruke tabell 9 for å finne konfidensintervaller: Anslaget på standardavviket til et observert prosenttall på 75 er 0,8 når antall observasjoner er 744. Konfidensintervallet for den sanne verdi får grensene  $75 \pm 2 \times 0,8$ . Det vil si at intervallet som strekker seg fra 73,4 til 76,6 prosent med 95 prosent sannsynlighet inneholder den tallstørrelsen en ville fått om hele befolkningen i Longyearbyen hadde vært med i undersøkelsen.

Konfidensintervall kan konstrueres for ulike sikkerhetsnivå. Et konfidensintervall med grensene  $(M+S)$  og  $(M-S)$  vil med 68 prosent sannsynlighet inneholde populasjonens sanne verdi. Et konfidensintervall med grensene  $(M+2,6S)$  og  $(M-2,6S)$  vil med 99 prosent sannsynlighet inneholde populasjonens sanne verdi.

Ofte er det ønskelig å sammenlikne prosenttall for flere grupper. Når to usikre tall sammenliknes, vil usikkerheten på forskjellen mellom dem vanligvis bli større enn usikkerheten knyttet til hvert enkelt tall. Standardavviket til forskjeller mellom to prosenttall er lik kvadratrotten av summen av kvadratene av standardavvikene til enkelttallene. Når en har anslag for standardavviket til slike forskjeller, kan en konstruere konfidensintervall for den sanne verdi på samme måte som beskrevet ovenfor.

#### 4.4 Enpersonhusholdninger er statistisk underrepresentert i husholdningsundersøkelsen - beregning av vekter

I husholdningsundersøkelsen oppnådde vi betydelig bedre svarinnngang fra flerpersonehusholdninger enn fra enpersonhusholdninger. For å unngå skjevheter ved beregning av tall på grunnlag av hele materialet, har vi derfor valgt å gi de to gruppene i nettoutvalget riktig vekt i forhold til sammensetningen av populasjonen. I praksis må svarene fra en enpersonhusholdning i dette tilfellet telle mer enn svarene fra en flerpersonehusholdning. Dette gjøres ved å veie nettoutvalget med en faktor proporsjonal med den inverse responsanssynligheten for henholdsvis enperson- og flerpersonehusholdninger.

Vi har valgt å beregne vektene etter forholdet mellom populasjonen per 1. desember 1999 og nettoutvalget, og normere dem ved å sette verdien for flerpersonehusholdninger lik 1.

På grunnlag av tallene i tabell 10 kan vi beregne denne vekten på følgende måte: La  $R_E$  betegne responsraten for enpersonhusholdninger og  $R_F$  betegne responsraten for flerpersonehusholdninger. Vekten for enpersonhusholdninger finnes da av formelen

$$W_E = R_E^{-1} / R_F^{-1}$$

Innsettes tallene i tabell 10 får vi  $W_E = (479/266)/(277/204) = 1,33$ . Ved å multiplisere enpersonhusholdningene med 1,31 sikrer vi at de to gruppene teller i henhold til sin andel av populasjonen. Forutsatt at det innen hver gruppe er slik at de vi har fått svar fra er representative for dem vi ikke har fått svar fra, vil vi nå unngå skjevheter som følge av ulik responsrate. Holdbarheten av denne forutsetningen er ikke empirisk belagt i denne undersøkelsen, men tidligere erfaring tilsier at det går et viktig skille mellom enpersonhusholdninger og andre, og at det derfor er viktig å ha kontroll med forholdet mellom de to gruppene.

Tabell 10 Populasjon, nettoutvalg og vekter i husholdningsundersøkelsen.

	Populasjon		Nettoutvalg		Vekt
	Antall	Prosent	Antall	Prosent	
I alt	756	100	470	100	.
Enpersonhusholdning	479	63	266	57	1,33
Flerpersonhusholdning	277	37	204	43	1,00

For husholdningsundersøkelsen har frafallet gjort at nettoutvalget er skjevt sammensatt. For noen variabler kan dette føre til økte feilmarginer. Der vi kjenner fordelingen i populasjonen kan vi redusere feilmarginene

ved å ta hensyn til skjevheten i utvalget. Det er i praksis det vi gjør når vi veier. Vi kan videre betrakte nettoutvalget som et sannsynlighetsutvalg og bruke utvalgsteori for å belyse usikkerheten som hefter ved resultatene i undersøkelsen. Tabell 12 viser (tilnærmet) standardavviket til et gitt kjennemerke for ulike utvalgsstørrelser når nettoutvalget betraktes som tilfeldig trukket fra samtlige husholdninger i målgruppen (uten de 114 husholdningene som har flyttet fra Longyearbyen).

**Tabell 11. Forventet standardavvik for observerte prosentandeler ved ulike utvalgsstørrelser. Husholdningsutvalget.**

n: \ P:	5	10	15	20	25	30	35	40	50
25	4,4	6,0	7,2	8,0	8,7	9,2	9,6	9,8	10,0
50	3,0	4,1	4,9	5,5	5,9	6,3	6,6	6,7	6,9
100	2,0	2,8	3,3	3,7	4,0	4,2	4,4	4,5	4,6
150	1,6	2,2	2,6	2,9	3,1	3,3	3,4	3,5	3,6
200	1,3	1,8	2,1	2,4	2,6	2,7	2,8	2,9	3,0
250	1,1	1,5	1,8	2,0	2,2	2,3	2,4	2,5	2,5
300	0,9	1,3	1,5	1,7	1,9	2,0	2,0	2,1	2,1
400	0,7	0,9	1,1	1,3	1,4	1,4	1,5	1,5	1,6
468	0,5	0,8	0,9	1,0	1,1	1,2	1,2	1,2	1,3

#### 4.4 EDB-assistert intervjuing, innsamlingsfeil og bearbeidingsfeil

I enhver undersøkelse, både i totaltellinger og utvalgsundersøkelser, vil det forekomme svar som er feil. Feilene kan oppstå både i forbindelse med innsamlingen og under bearbeidningen.

Datainnsamlingen i denne undersøkelsen foregikk ved hjelp av pc-er. Intervjuerne ringte opp respondentene, leste opp spørsmålene fra dataskjermen og registrerte svarene direkte på maskinen.

En fordel med EDB-assistert intervjuing er at en øker mulighetene for å tilpasse spørsmålene i overensstemmelse med respondentens situasjon og svar på tidligere spørsmål, i forhold til det som er mulig ved bruk av papirskjema. Videre gir EDB-assistert intervjuing mulighet for direkte kontroll av svarkonsistens mellom ulike spørsmål. For hvert spørsmål er det lagt inn grenser for gyldige verdier. I tillegg er det bygget inn et omfattende feilmeldingssystem dersom intervjueren taster inn et svar som er inkonsistent i forhold til tidligere svar.

Alle disse sidene ved EDB-assistert intervjuing fører til økt datakvalitet. Innsamlingsfeil som skyldes intervjuerens feilregistreringer, blir langt mindre enn ved bruk av papirskjema. Vi unngår registrering av ugyldige verdier og vi oppnår et redusert frafall på enkeltspørsmål ved at mulighetene for hoppfeil reduseres.

EDB-assistert intervjuing hindrer likevel ikke alle feil. Redusert datakvalitet kan for eksempel være et resultat av dårlig formulerte spørsmål, eller at det er dårlig samsvar mellom spørsmål og svaralternativer

Innsamlingsfeil kan også komme av at intervjupersonen avgir feil svar. Det kan skyldes vansker med å huske forhold tilbake i tiden. Det kan også skyldes misforståelser av spørsmål. Når det blir spurt om forhold som folk erfaringsmessig finner kompliserte, må en regne med å få en del feilaktige svar.

Bearbeidingsfeil er avvik mellom den verdien som registreres inn og den verdien som til slutt rapporteres ut. Gjennom ulike kontroller har man søkt å finne feil og rette dem opp.

Når en har rettet opp feil så langt som det er mulig, er erfaringen at de statistiske resultatene i de fleste tilfeller påvirkes forholdsvis lite av både innsamlingsfeil og bearbeidingsfeil. Virkningen av feil kan likevel være av betydning i noen tilfeller. Det gjelder særlig hvis feilen er systematisk, det vil si at den samme feilen gjøres relativt ofte. Tilfeldige feil har forventningen 0, og medfører ikke skjevhet i estimatene. En tenker seg at feil som ikke er systematiske trekker like mye i hver retning, og at de derfor har svært liten effekt.

## 5. Begreper, definisjoner og klassifiseringer

I dette kapitlet presenteres bakgrunnsvariablene. Dersom leseren ønsker nærmere informasjon om formuleringer, innhold eller avgrensninger for de ulike analysevariablene, henviser vi til vedleggene med spørreskjemaet og instruksene til intervjuerne. For personundersøkelsen benyttes følgende bakgrunnsvariabler:

### Alder

Alder oppgis i kategoriene 16-24 år, 25-44 år og 45 år og over.

### Familiefase

Kjennemerke har følgende gruppering: enslige, enslige forsørgere, par uten barn, par med barn. I husholdninger med flere personer, er alle personene gruppert i den samme kategorien med unntak av enslige som bor hos foreldre, de er kodet som enslige .

### Biform

Biform er oppgitt i antall rom og har tre nivåer liten (1-2 rom), middels (3 rom) og stor (4 rom eller mer)

### Utdanning

Utdanningsnivå er beregnet på grunnlag av opplysninger om samlet allmennutdanning og yrkesutdanning, hentet fra utdanningsregisteret. Grupperingen bygger på *Standard for utdanningsgruppering i offentlig norsk statistikk* (Standarder for norsk statistikk nr. 7). Følgende inndeling er brukt:

*Grunnskolenivå:* Utdanning med samlet varighet 7-9 år.

*Gymnasnivå:* Utdanning med samlet varighet 10-12 år.

*Universitet/høyskolenivå 1:* Utdanning med samlet varighet 13-14 år.

*Universitet/høyskolenivå 2:* Utdanning av minst 15 års varighet.

### Botid på Svalbard

Botid oppgis i fire kategorier: Under 2 år, fra 2 til under 4 år, fra 4 til 10 år og over 10 år.

### Yrkesstatus

Inndelingen bygger på Standard for inndeling etter sosioøkonomisk status (Standarder for norsk statistikk nr. 5). I denne publikasjonen benytter vi kategoriene: arbeider, lavere funksjonær, høyere funksjonær, selvstendig, student/skoleelev og andre (hjemmearbeidende, pensjonister og uklassifiserte)

### Yrkessektor

Klassifiseringen i yrkessektor er foretatt spesielt for Svalbard og har følgende fem kategorier:

*Statsansatt*

*Lokalforvaltning*

*Høyere undervisning og forskning*

*Bergverk og petroleumsvirksomhet*

*Reiseliv*

*Annet.*

Alle yrkesaktive er kodet i denne inndelingen på bakgrunn av hvilken arbeidsgiver de har oppgitt.

Klassifikasjonen er utarbeidet av Sverre Høifødt og Turid Telebond på bakgrunn av virksomhetenes næringsvirksomhet.

### Lønnsinntekt

Lønnsinntekt er oppgitt i fem kategorier: under 100 000, 100 000-199 999, 200 000-299 999, 300 000-399 999 og 400 000 og over.

For husholdningsundersøkelsen benyttes kjønn, alder, botid, husholdningsstørrelse og boligeier som bakgrunnsvariabler. En bør ikke legge for stor vekt på kjønn og alder siden de kjennetegnene kun henviser til den personen i husholdningen som har svart på husholdningsintervjuet.

### Husholdningsstørrelse

Husholdningsstørrelse oppgis i enpersonhusholdning og flerpersonhusholdning.

**Boligeier**

Det er tre store boligeiere i Longyearbyen:

*Svalbard samfunnsdrift*

*Statsbygg*

*Boligstiftelsen Store Norske A/S (forkortet Boligstiftelsen).*

Selveiere og personer som leier av andre private personer, bedrifter eller organisasjoner er gruppert som andre.

## 6. Levekår i Longyearbyen

Nedenfor presenteres resultater fra Levekårsundersøkelsen i Longyearbyen 2000. I denne publikasjonen har vi ikke lagt vekt på tolkninger eller helhetlige analyser av levekårene til befolkningen i Longyearbyen. De enkelte tabellene presenteres uten kommentarer. En bør være varsom med å trekke konklusjoner på bakgrunn av enkeltresultater. Alle tall må fortolkes innenfor en feilmargin på minst 1 prosent. Ved sammenlikning med levekårsundersøkelser på fastlandet må en ta i betraktning at befolkningen i Longyearbyen har en annen alderssammensetning (jamfør figur 2) enn på fastlandet. Dette gjelder først og fremst når en sammenligner hele populasjoner, kategorien alle.

**Figur 2. Avviket mellom populasjonen i Longyearbyen og folkemengden i Norge etter noen alderskategorier. Prosent**

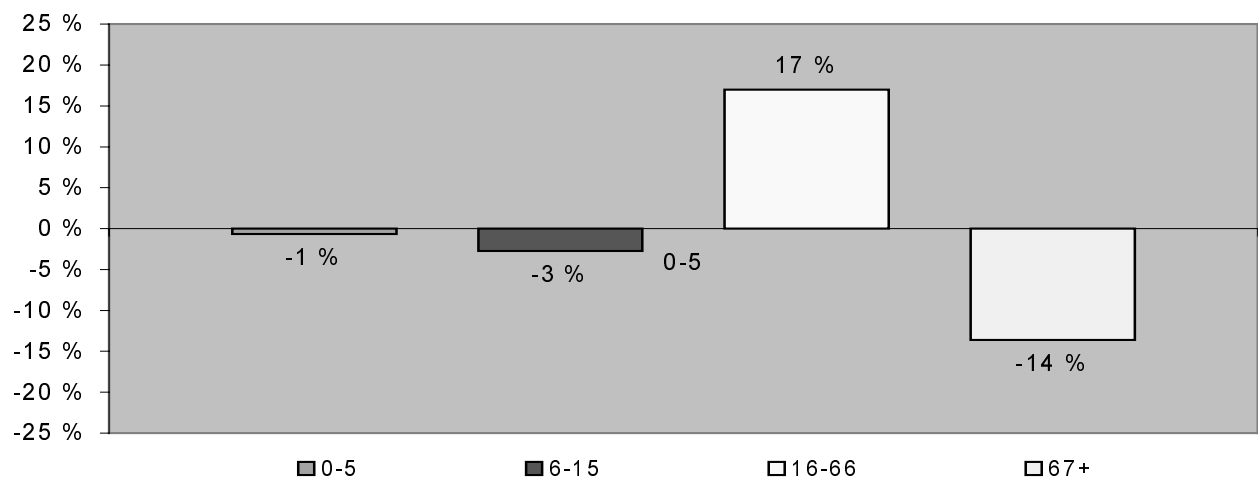

## 6.1 Bolig og boforhold

**Tabell 12. Holdning til spm. BØ2: "Hvor fornøyd er du med boligen", blant ulike grupper. Prosent.**

	I alt	Svært fornøyd	Ganske fornøyd	Verken fornøyd eller misfornøyd	Ganske misfornøyd	Svært misfornøyd	Personer
<b>Alle</b>	100	38	47	7	7	2	742
<b>Kjønn</b>							
Mann	100	36	50	7	7	1	414
Kvinne	100	42	43	6	7	2	328
<b>Alder</b>							
16 - 24 år	100	25	49	15	8	2	85
25 - 44 år	100	36	48	6	8	2	432
45 år og mer	100	47	44	4	3	1	225
<b>Familiefase</b>							
Enslig	100	31	49	9	10	1	310
Enslig m/barn	100	38	52	5	5	-	21
Par uten barn	100	46	43	6	4	1	155
Par m/barn	100	42	46	4	5	2	256
<b>Boforhold</b>							
1 eller 2 rom	100	21	50	13	14	2	255
3 rom	100	47	43	2	5	3	190
4 rom eller fler	100	50	46	2	1	1	245
<b>Utdanning</b>							
Ungdomskolenivå	100	42	47	-	9	2	43
Videregående skolenivå	100	37	47	8	7	2	436
Universitet/høgskolenivå 1	100	34	55	4	5	2	95
Universitet/høgskolenivå 2+	100	47	42	5	5	1	140
<b>Botid</b>							
Opptil 2 år	100	35	45	11	8	1	226
2 - opptil 4 år	100	40	42	5	10	3	162
4 - opptil 10 år	100	39	48	4	6	2	135
Mer enn 10 år	100	39	51	5	4	1	218
<b>Lønnsinntekt</b>							
Under 100 000 kr.	100	26	53	18	3	-	34
100 000 - 199 999 kr.	100	35	48	7	7	3	88
200 000 - 299 999 kr.	100	39	45	6	9	1	282
300 000 - 399 999 kr.	100	34	54	4	7	1	195
400 000 kr. eller mer	100	51	40	4	3	1	90
<b>Yrkessektor</b>							
Statsansatt	100	55	39	1	3	1	119
Lokalforvaltning	100	41	50	2	7	-	58
Høyere undervisning	100	59	36	5	-	-	39
Bergverk	100	31	59	6	4	1	126
Reiseliv	100	27	49	6	15	3	89
Annet	100	34	47	10	8	1	255
<b>Yrkesstatus</b>							
Arbeider	100	27	57	6	8	2	189
Lavere funksjonær	100	41	42	7	7	2	204
Høyere funksjonær	100	46	44	4	6	0	246
Selvstendig	100	36	54	4	7	-	28
Student, skoleelev	100	30	48	18	3	-	33
Andre	100	40	36	10	5	10	42

**Tabell 13. Holdning til spm. BØ3: "I hvilken grad kunne du tenke deg å betale mer for å bo hvis du fikk større plass", blant ulike grupper. Prosent.**

	I alt	I stor grad	I en viss grad	Kunne ikke tenke meg å betale mer	Vet ikke	Personer
<b>Alle</b>	100	2	21	75	1	742
<b>Kjønn</b>						
Mann	100	3	21	74	1	414
Kvinne	100	1	21	77	1	328
<b>Alder</b>						
16 - 24 år	100	4	29	59	7	85
25 - 44 år	100	3	23	75	-	432
45 år og mer	100	1	16	83	-	225
<b>Familiefase</b>						
Enslig	100	4	26	69	1	310
Enslig m/barn	100	-	19	76	-	21
Par uten barn	100	-	20	80	-	155
Par m/barn	100	2	17	79	2	256
<b>Boforhold</b>						
1 eller 2 rom	100	4	32	63	0	255
3 rom	100	3	22	74	1	190
4 rom eller fler	100	-	11	88	1	245
<b>Utdanning</b>						
Ungdomskolenivå	100	7	16	74	-	43
Videregående skolenivå	100	1	21	77	0	436
Universitet/høgskolenivå 1	100	5	23	71	1	95
Universitet/høgskolenivå 2+	100	2	22	76	-	140
<b>Botid</b>						
Opptil 2 år	100	3	28	67	1	226
2 - opptil 4 år	100	1	17	81	-	162
4 - opptil 10 år	100	2	23	75	-	135
Mer enn 10 år	100	3	17	79	1	218
<b>Lønnsinntekt</b>						
Under 100 000 kr.	100	3	32	59	3	34
100 000 - 199 999 kr.	100	1	15	82	2	88
200 000 - 299 999 kr.	100	2	22	76	-	282
300 000 - 399 999 kr.	100	3	24	73	-	195
400 000 kr. eller mer	100	2	18	80	-	90
<b>Yrkessektor</b>						
Statsansatt	100	1	15	84	-	119
Lokalforvaltning	100	3	29	67	-	58
Høyere undervisning	100	-	28	72	-	39
Bergverk	100	2	17	81	-	126
Reiseliv	100	4	18	76	1	89
Annet	100	3	25	71	1	255
<b>Yrkesstatus</b>						
Arbeider	100	4	20	76	1	189
Lavere funksjonær	100	2	24	73	1	204
Høyere funksjonær	100	2	22	76	-	246
Selvstendig	100	-	4	96	-	28
Student, skoleelev	100	-	30	64	3	33
Andre	100	2	19	71	5	42

**Tabell 14. Spørsmål B1: "Eierforhold til bolig", blant ulike grupper. Prosent**

	I alt	Leier	Fri tjenestebolig	Eier	Personer
<b>Alle</b>	100	69	27	4	473
<b>Kjønn</b>					
Mann	100	70	26	4	266
Kvinne	100	68	29	4	207
<b>Alder</b>					
16 - 24 år	100	84	11	5	38
25 - 44 år	100	71	24	4	279
45 år og mer	100	61	37	3	156
<b>Botid</b>					
Opptil 2 år	100	68	29	3	146
2 - opptil 4 år	100	60	37	3	106
4 - opptil 10 år	100	62	31	6	93
Mer enn 10 år	100	82	15	3	127
<b>Husholdning</b>					
En-person husholdning	100	71	26	3	265
Flere-person hushold.	100	66	29	5	208

**Tabell 15. Spm. B5: "Månedlig husleie for bolig", blant noen grupper. Gjennomsnitt og prosent.**

	Gjennomsnitt	I alt	Opptil 749 kr.	750 - 1499 kr.	1500 - 1999 kr.	2000 - 2999 kr.	3000 - 3999 kr.	4000 kr. eller mer	Personer
<b>Alle</b>	2366	100	4	30	16	14	19	14	323
<b>Kjønn</b>									
Mann	2259	100	4	33	15	15	19	12	184
Kvinne	2509	100	4	27	17	14	19	16	139
<b>Alder</b>									
16 - 24 år	2366	100	3	28	19	9	31	9	32
25 - 44 år	2414	100	5	30	15	13	18	16	197
45 år og mer	2265	100	4	30	17	18	17	11	94
<b>Botid</b>									
Opptil 2 år	2328	100	3	33	12	12	28	8	97
2 - opptil 4 år	2718	100	2	28	11	16	19	22	64
4 - opptil 10 år	2685	100	5	22	17	16	19	21	58
Mer enn 10 år	2003	100	7	33	20	15	12	10	103
<b>Husholdning</b>									
En-person husholdning	2228	100	5	33	11	15	24	9	187
Flere-person hushold.	2558	100	3	26	22	13	13	20	136
<b>Boligeier</b>									
Svalbard samfunnsdrift	2503	100	2	14	16	26	36	7	101
Statsbygg	1679	100	:	:	:	:	:	:	7
Boligstiftelsen	1726	100	9	51	20	5	7	8	101
Andre	2957	100	2	27	10	15	16	29	104
<b>Boforhold</b>									
1 eller 2 rom	2253	100	7	28	13	13	30	8	151
3 rom	2427	100	1	47	5	16	9	21	76
4 rom eller flere	2455	100	2	21	32	17	11	17	82
<b>Yrkessektor</b>									
Statsansatt	2702	100	8	15	23	15	8	31	13
Lokalforvaltning	2055	100	3	19	26	32	13	6	31
Høyere undervisning	1315	100	6	63	25	-	6	-	16
Bergverk	1384	100	10	55	21	6	5	3	80
Reiseliv	3884	100	-	10	5	10	41	3	41
Annet	2710	100	3	25	6	17	31	34	109



**Tabell 16. Spm B14: "Hvor mange rom disponerer husholdningen til eget bruk? Ta ikke med kjøkken, bad, entre, vaskerom eller små rom under 6 kvadratmeter", blant ulike grupper. Prosent**

	I alt	1 rom	2 rom	3 rom	4 rom	5 rom	6 rom	Personer
<b>Alle</b>	100	9	38	25	20	6	2	455
<b>Kjønn</b>								
Mann	100	7	40	24	20	7	3	256
Kvinne	100	10	30	27	26	6	1	199
<b>Alder</b>								
16 - 24 år	100	22	64	11	3	-	-	36
25 - 44 år	100	6	37	27	21	6	1	267
45 år og mer	100	7	26	26	30	8	3	152
<b>Botid</b>								
Opptil 2 år	100	11	48	20	11	7	3	141
2 - opptil 4 år	100	9	38	26	22	3	1	103
4 - opptil 10 år	100	5	31	33	25	5	1	87
Mer enn 10 år	100	7	23	25	34	10	2	123
<b>Husholdning</b>								
En-person husholdning	100	13	54	23	7	2	0	257
Flere-person hushold.	100	1	12	28	43	12	4	198
<b>Huseier</b>								
Svalbard Samfunnsdrift	100	12	53	15	14	4	1	118
Statsbygg	100	1	14	38	36	5	6	81
Samskipnaden Univ. i Tromsø	100	43	29	14	-	14	-	7
Boligstiftelsen	100	4	37	21	26	10	2	105
Andre	100	9	34	30	20	6	-	140

**Tabell 17. Spm Bo16: "Er det badekar eller dusj i boligen?", etter ulike grupper. Prosent**

	I alt	Ja	Nei	Personer
<b>Alle</b>	100	99	1	455
<b>Kjønn</b>				
Mann	100	99	0	256
Kvinne	100	98	1	199
<b>Alder</b>				
16 - 24 år	100	100	-	36
25 - 44 år	100	99	1	267
45 år og mer	100	99	1	152
<b>Botid</b>				
Opptil 2 år	100	99	1	141
2 - opptil 4 år	100	97	1	103
4 - opptil 10 år	100	100	-	87
Mer enn 10 år	100	99	1	123
<b>Husholdning</b>				
En-person husholdning	100	99	1	257
Flere-person hushold.	100	98	1	198
<b>Huseier</b>				
Svalbard Samfunnsdrift	100	99	1	118
Statsbygg	100	99	-	81
Boligstiftelsen	100	100	-	105
Andre	100	99	1	147

**Tabell 18 Spm. B17: "Er du daglig utsatt for støy fra vei, scootertrasse eller lignende når du oppholder deg i boligen?", etter ulike grupper. Prosent.**

	I alt	Ja	Nei	Personer
<b>Alle</b>	100	32	68	455
<b>Kjønn</b>				
Mann	100	28	71	256
Kvinne	100	36	63	199
<b>Alder</b>				
16 - 24 år	100	42	58	36
25 - 44 år	100	34	66	267
45 år og mer	100	25	74	152
<b>Botid</b>				
Opptil 2 år	100	34	66	141
2 - opptil 4 år	100	26	72	103
4 - opptil 10 år	100	34	66	87
Mer enn 10 år	100	32	68	123
<b>Husholdning</b>				
En-person husholdning	100	32	68	257
Fler-person hushold.	100	31	68	198
<b>Huseier</b>				
Svalbard Samfunnsdrift	100	35	65	118
Statsbygg	100	21	78	81
Samskipnaden Univ. i Tromsø	:	:	:	7
Boligstiftelsen	100	32	68	105
Andre	100	35	64	140

**Tabell 19. Spm. B18: "Er noen av oppholdsrommene kalde og vanskelig å varme opp?", B18b "Gjelder det enkelte rom eller alle rommene?", etter ulike grupper. Prosent.**

	B18				B18b			
	I alt	Ja	Nei	Personer	I alt	Enkelte rom	Alle rom	Personer
<b>Alle</b>	100	9	91	455	100	17	81	41
<b>Kjønn</b>								
Mann	100	7	93	256	100	18	80	23
Kvinne	100	11	88	199	100	17	81	18
<b>Alder</b>								
16 - 24 år	100	6	94	36	100	:	:	3
25 - 44 år	100	11	89	267	100	20	79	24
45 år og mer	100	5	94	152	100	12	87	14
<b>Botid</b>								
Opptil 2 år	100	13	87	141	100	:	:	13
2 - opptil 4 år	100	2	96	103	100	:	:	9
4 - opptil 10 år	100	8	92	87	100	:	:	8
Mer enn 10 år	100	10	90	123	100	:	:	11
<b>Husholdning</b>								
En-person husholdning	100	6	94	257	100	18	80	23
Fler-person hushold.	100	12	87	198	100	16	82	18
<b>Huseier</b>								
Svalbard Samfunnsdrift	100	11	89	118	100	:	:	11
Statsbygg	100	7	91	81	100	:	:	7
Samskipnaden Univ. i Tromsø	100	-	100	7	100	:	:	.
Boligstiftelsen	100	12	88	105	100	:	:	9
Andre	100	5	94	140	100	:	:	13

**Tabell 20. Spm. B19" Dersom dere hadde muligheten til å eie bolig på Svalbard hadde dere ønsket det?", etter ulike grupper. Prosent.**

	I alt	Ja	Nei	Personer
<b>Alle</b>	100	17	81	455
<b>Kjønn</b>				
Mann	100	18	80	256
Kvinne	100	17	81	199
<b>Alder</b>				
16 - 24 år	100	22	72	36
25 - 44 år	100	20	79	267
45 år og mer	100	12	87	152
<b>Botid</b>				
Opptil 2 år	100	13	84	141
2 - opptil 4 år	100	22	75	103
4 - opptil 10 år	100	16	84	87
Mer enn 10 år	100	19	80	123
<b>Husholdning</b>				
En-person husholdning	100	18	80	257
Fler-person hushold.	100	16	82	198
<b>Huseier</b>				
Svalbard Samfunnsdrift	100	17	82	118
Statsbygg	100	10	89	81
Samskipnaden Univ. i Tromsø	100	:	:	7
Boligstiftelsen	100	15	81	105
Andre	100	25	74	140

**Tabell 21. Spm B20: Ulike grunner for å ikke "ønsker å eie", etter ulike grupper. Prosent.**

	I alt	Billigere å leie på kort sikt	Ønsker ikke utgifter til vedlikehold	Ønsker ikke å binde opp kapital i boligen	Annet	Personer
<b>Alle</b>	100	22	7	63	22	368
<b>Kjønn</b>						
Mann	100	24	6	63	19	206
Kvinne	100	19	7	64	25	162
<b>Alder</b>						
16 - 24 år	100	35	8	50	19	26
25 - 44 år	100	21	8	66	19	210
45 år og mer	100	20	5	61	27	132
<b>Botid</b>						
Opptil 2 år	100	28	8	56	26	118
2 - opptil 4 år	100	22	6	60	23	77
4 - opptil 10 år	100	23	4	70	19	73
Mer enn 10 år	100	14	7	70	17	99
<b>Husholdning</b>						
En-person husholdning	100	24	8	60	22	206
Fler-person hushold.	100	19	6	68	22	162
<b>Huseier</b>						
Svalbard Samfunnsdrift	100	30	11	63	14	97
Statsbygg	100	14	6	56	39	72
Samskipnaden Univ. i Tromsø	100	71	-	14	43	7
Boligstiftelsen	100	16	6	75	15	85
Andre	100	22	5	64	18	103

**Tabell 22. Spm. B21: Ulike grunner for å "ønske å eie", etter ulike grupper. Prosent.**

	I alt	Billigere å eie på lengre sikt	Viktig å føle at jeg bor i egen bolig	Å eie gir mer trygghet og forutsigbarhet	Annet	Personer
<b>Alle</b>	100	37	29	46	9	79
<b>Kjønn</b>						
Mann	100	38	29	38	9	45
Kvinne	100	35	29	56	9	34
<b>Alder</b>						
16 - 24 år	100	50	13	25	25	8
25 - 44 år	100	40	32	43	8	53
45 år og mer	100	22	28	61	6	18
<b>Botid</b>						
Opptil 2 år	100	47	26	42	11	19
2 - opptil 4 år	100	43	39	35	9	23
4 - opptil 10 år	100	50	21	14	21	14
Mer enn 10 år	100	13	26	78	-	23
<b>En-person husholdning</b>						
Fler-person hushold.	100	34	34	40	11	47
Huseier	100	41	22	53	6	32
<b>Huseier</b>						
Svalbard Samfunnsdrift	100	40	45	40	10	20
Statsbygg	100	-	38	75	-	8
Boligstiftelsen	100	38	19	69	-	16
Andre	100	43	23	31	14	35

**Tabell 23. Spm. B22a-B22b: Antall husholdninger som eier bolig på fastlandet, etter ulike grupper. Prosent**

	I alt	Ingen bolig	1 bolig	2 eller flere	Personer
<b>Alle</b>	100	52	42	5	455
<b>Kjønn</b>					
Mann	100	47	46	6	256
Kvinne	100	56	39	5	199
<b>Alder</b>					
16 - 24 år	100	86	11	3	36
25 - 44 år	100	60	36	4	267
45 år og mer	100	26	63	10	152
<b>Botid</b>					
Opptil 2 år	100	58	39	3	141
2 - opptil 4 år	100	52	41	5	103
4 - opptil 10 år	100	48	43	9	87
Mer enn 10 år	100	42	50	8	123
<b>Husholdning</b>					
En-person husholdning	100	56	39	5	257
Fler-person hushold.	100	43	48	7	198
<b>Huseier</b>					
Svalbard Samfunnsdrift	100	63	32	5	118
Statsbygg	100	36	54	9	81
Samskipnaden Univ. i Tromsø	100	57	29	14	7
Boligstiftelsen	100	48	49	4	105
Andre	100	51	42	6	140

**Tabell 24. Spm B24. Hvordan boligen husholdningen eier på fastlandet benyttes, etter ulike grupper. Prosent**

	I alt	Leies ut	Barn/ektefelle bor der	Benyttes av husholdningen i perioder	Annet	Personer
<b>Alle</b>	100	40	23	11	7	222
<b>Kjønn</b>						
Mann	100	37	28	10	8	135
Kvinne	100	45	15	11	5	87
<b>Alder</b>						
16 - 24 år	100	60	-	-	20	5
25 - 44 år	100	45	17	15	10	106
45 år og mer	100	34	30	7	3	111
<b>Botid</b>						
Opptil 2 år	100	51	27	7	10	59
2 - opptil 4 år	100	47	26	9	9	47
4 - opptil 10 år	100	47	24	16	-	45
Mer enn 10 år	100	23	17	13	7	71
<b>En-person husholdning</b>		31	35	12	7	112
Fler-person hushold.	100	49	11	10	6	110
Huseier	100					
<b>Huseier</b>						
Svalbard Samfunnsdrift	100	39	16	16	9	44
Statsbygg	100	49	25	6	6	51
Samskipnaden Univ. i Tromsø	100	:	:	:	:	3
Boligstiftelsen	100	22	25	15	5	55
Andre	100	45	25	9	6	67

**Tabell 25. Spm. B29a-B29b. Antall husholdninger som leier bolig på fastlandet, etter ulike grupper. Prosent**

	I alt	Leier ikke bolig	Leier en eller flere boliger	Personer
<b>Alle</b>	100	94	4	455
<b>Kjønn</b>				
Mann	100	93	6	256
Kvinne	100	96	3	199
<b>Alder</b>				
16 - 24 år	100	97	3	36
25 - 44 år	100	95	4	267
45 år og mer	100	93	6	152
<b>Botid</b>				
Opptil 2 år	100	96	4	141
2 - opptil 4 år	100	94	3	103
4 - opptil 10 år	100	94	6	87
Mer enn 10 år	100	92	7	123
<b>Husholdning</b>				
En-person husholdning	100	96	4	257
Fler-person hushold.	100	92	6	198
<b>Huseier</b>				
Svalbard Samfunnsdrift	100	97	3	118
Statsbygg	100	95	4	81
Samskipnaden Univ. i Tromsø	100	100	-	7
Boligstiftelsen	100	92	7	105
Andre	100	92	6	140

**Tabell 26. Spm. B31: Hvordan den leide boligen benyttes. Prosent**

	I alt	Leies ut	Barn/ektefelle bor der	Brukes av husholdningen i perioder	Annet	Personer
<b>Alle</b>	100	24	14	14	29	21

**Tabell 27. Spm. B37, B39: Eier husholdningen, alene eller sammen med andre, en eller flere hytter eller hus som benyttes som fritidsbolig, på fastlandet, Svalbard eller andre steder. Etter ulike grupper. Prosent**

	I alt	Har hytte	Har ikke hytte	Har hytte på fastlandet	Har hytte på Svalbard	Personer
<b>Alle</b>	100	31	68	20	12	455
<b>Kjønn</b>						
Mann	100	34	66	22	12	256
Kvinne	100	28	71	17	11	199
<b>Alder</b>						
16 - 24 år	100	14	86	6	8	36
25 - 44 år	100	24	75	15	9	267
45 år og mer	100	47	52	32	16	152
<b>Botid</b>						
Opptil 2 år	100	18	82	17	1	141
2 - opptil 4 år	100	22	76	17	6	103
4 - opptil 10 år	100	31	69	21	10	87
Mer enn 10 år	100	54	46	25	28	123
<b>Husholdning</b>						
En-person husholdning	100	28	72	18	11	257
Fler-person hushold.	100	35	64	23	12	198
<b>Huseier</b>						
Svalbard Samfunnsdrift	100	27	73	18	9	118
Statsbygg	100	40	59	33	6	81
Samskipnaden Univ. i Tromsø	100	43	57	43	0	7
Boligstiftelsen	100	39	61	17	22	105
Andre	100	24	76	14	9	140

## 6.2 Økonomi

Tabell 28. Holdning til spm. BØ1: "Hvor fornøyd er du med husholdningens økonomi", blant ulike grupper. Prosent.

	I alt	Svært fornøyd	Ganske fornøyd	Verken fornøyd eller misfornøyd	Ganske misfornøyd	Svært misfornøyd	Personer
<b>Alle</b>	100	37	52	8	3	1	742
<b>Kjønn</b>							
Mann	100	35	54	9	2	0	414
Kvinne	100	38	50	6	4	1	328
<b>Alder</b>							
16 - 24 år	100	22	62	8	5	-	85
25 - 44 år	100	38	50	8	3	1	432
45 år og mer	100	40	51	7	2	0	225
<b>Familiefase</b>							
Enslig	100	34	54	11	2	-	310
Enslig m/barn	100	24	52	19	5	-	21
Par uten barn	100	43	51	4	2	1	155
Par m/barn	100	37	51	6	4	1	256
<b>Boforhold</b>							
1 eller 2 rom	100	28	56	11	4	1	255
3 rom	100	42	51	4	3	1	190
4 rom eller flere	100	44	48	6	2	0	245
<b>Utdanning</b>							
Ungdomsskolenivå	100	37	58	-	5	-	43
Videregående skolenivå	100	32	55	9	3	1	436
Universitet/høgskolenivå 1	100	39	51	8	2	-	95
Universitet/høgskolenivå 2+	100	51	42	5	1	-	140
<b>Botid</b>							
Opptil 2 år	100	39	50	8	2	0	226
2 - opptil 4 år	100	38	51	4	6	1	162
4 - opptil 10 år	100	39	51	10	-	-	135
Mer enn 10 år	100	32	55	9	3	1	218
<b>Lønnsinntekt</b>							
Under 100 000 kr.	100	26	56	12	3	-	34
100 000 - 199 999 kr.	100	35	45	7	10	1	88
200 000 - 299 999 kr.	100	33	55	9	2	1	282
300 000 - 399 999 kr.	100	38	55	6	1	-	195
400 000 kr. eller mer	100	57	41	2	-	-	90
<b>Yrkessektor</b>							
Statsansatt	100	50	47	1	2	-	119
Lokalforvaltning	100	41	48	9	2	-	58
Høyere undervisning	100	54	23	15	8	-	39
Bergverk	100	30	59	9	2	-	126
Reiseliv	100	29	61	7	1	1	89
Annet	100	35	53	7	3	1	255
<b>Yrkesstatus</b>							
Arbeider	100	28	58	10	4	1	189
Lavere funksjonær	100	38	48	9	3	0	204
Høyere funksjonær	100	46	49	4	1	-	246
Selvstendig	100	32	57	7	4	-	28
Student, skoleelev	100	18	64	18	-	-	33
Andre	100	31	50	10	7	2	42

**Tabell 29. Spm. H1, H3: "Fikk husholdningen økonomisk hjelp for å dekke løpende utgifter i 1999?", etter ulike grupper. Prosent.**

	Hjelp fra noen i den nære familie				Hjelp fra noen utenfor familien			
	I alt	Ja	Nei	Personer	I alt	Ja	Nei	Personer
<b>Alle</b>	100	2	97	455	100	2	98	455
<b>Kjønn</b>								
Mann	100	2	98	256	100	1	98	256
Kvinne	100	3	96	199	100	3	97	199
<b>Alder</b>								
16 - 24 år	100	14	86	36	100	11	89	36
25 - 44 år	100	2	97	267	100	1	99	267
45 år og mer	100	-	99	152	100	1	99	152
<b>Botid</b>								
Opptil 2 år	100	5	95	141	100	3	97	141
2 - opptil 4 år	100	1	97	103	100	-	98	103
4 - opptil 10 år	100	2	98	87	100	2	98	87
Mer enn 10 år	100	1	99	123	100	2	98	123
<b>Husholdning</b>								
En-person husholdning	100	4	96	257	100	2	98	257
Fler-person hushold.	100	1	98	198	100	1	98	198
<b>Huseier</b>								
Svalbard Samfunnsdrift	100	6	94	118	100	3	97	118
Statsbygg	100	-	99	81	100	1	98	81
Samskipnaden Univ. i Tromsø	:	:	:	:	:	:	:	7
Boligstiftelsen	100	-	100	105	100	-	100	105
Andre	100	1	98	140	100	1	98	140

**Tabell 30. Spm. H5: "Har det i løpet av de siste 12.md. hendt at husholdningen har hatt vansker med å dekke løpende utgifter f.eks. til mat, transport, eller bolig?", etter ulike grupper. Prosent**

	I alt	Ja	Nei	Personer
<b>Alle</b>	100	86	14	455
<b>Kjønn</b>				
Mann	100	87	13	256
Kvinne	100	84	16	199
<b>Alder</b>				
16 - 24 år	100	86	14	36
25 - 44 år	100	87	13	267
45 år og mer	100	84	16	152
<b>Botid</b>				
Opptil 2 år	100	87	13	141
2 - opptil 4 år	100	78	20	103
4 - opptil 10 år	100	87	13	87
Mer enn 10 år	100	89	11	123
<b>Husholdning</b>				
En-person husholdning	100	86	14	257
Fler-person hushold.	100	86	13	198
<b>Huseier</b>				
Svalbard Samfunnsdrift	100	83	17	118
Statsbygg	100	85	14	81
Samskipnaden Univ. i Tromsø	100	:	:	7
Boligstiftelsen	100	90	10	105
Andre	100	84	15	140



**Tabell 31. Spm. H6: "Var økonomien slik at dere størsteparten av året hadde muligheter for å klare en uforutsett regning på 3000 kroner til f.eks. tannlege eller reoperasjon?", etter ulike grupper. Prosent.**

	I alt	Ja	Nei	Personer
<b>Alle</b>	100	85	14	455
<b>Kjønn</b>				
Mann	100	87	13	256
Kvinne	100	84	16	199
<b>Alder</b>				
16 - 24 år	100	86	14	36
25 - 44 år	100	87	13	267
45 år og mer	100	84	16	152
<b>Botid</b>				
Opptil 2 år	100	87	13	141
2 - opptil 4 år	100	78	20	103
4 - opptil 10 år	100	87	13	87
Mer enn 10 år	100	89	11	123
<b>Husholdning</b>				
En-person husholdning	100	86	14	257
Fler-person hushold.	100	86	13	198
<b>Huseier</b>				
Svalbard Samfunnsdrift	100	83	17	118
Statsbygg	100	85	14	81
Samskipnaden Univ. i Tromsø	:	:	:	7
Boligstiftelsen	100	90	10	105
Andre	100	84	15	140

## 6.3 Helse, Legekontakt, alkohol og tobakk

Tabell 32. Spm. Helt: "Hvordan vurderer du din egen helse sånn i alminnelighet", etter ulike grupper. Prosent.

	I alt	Svært god	God	Verken god eller dårlig	Ganske dårlig	Svært dårlig	Personer
<b>Alle</b>	100	44	47	7	1	0	742
<b>Kjønn</b>							
Mann	100	41	52	6	1	0	414
Kvinne	100	48	40	9	2	-	328
<b>Alder</b>							
16 - 24 år	100	44	52	5	-	-	85
25 - 44 år	100	49	43	7	1	-	432
45 år og mer	100	36	52	9	2	0	225
<b>Familiefase</b>							
Enslig	100	45	47	6	1	0	310
Enslig m/barn	100	38	48	14	-	-	21
Par uten barn	100	40	52	6	1	-	155
Par m/barn	100	46	42	9	2	-	256
<b>Boforhold</b>							
1 eller 2 rom	100	44	50	5	1	0	255
3 rom	100	43	47	8	2	-	190
4 rom eller flere	100	46	43	9	2	-	245
<b>Utdanning</b>							
Ungdomsskolenivå	100	28	60	7	5	-	43
Videregående skolenivå	100	41	50	7	2	0	436
Universitet/høgskolenivå 1	100	47	43	9	-	-	95
Universitet/høgskolenivå 2+	100	60	33	6	1	-	140
<b>Botid</b>							
Opptil 2 år	100	51	42	6	1	-	226
2 - opptil 4 år	100	51	41	6	2	-	162
4 - opptil 10 år	100	43	47	9	1	-	135
Mer enn 10 år	100	34	55	9	2	0	218
<b>Lønnsinntekt</b>							
Under 100 000 kr.	100	53	44	3	-	-	34
100 000 - 199 999 kr.	100	43	45	10	1	-	88
200 000 - 299 999 kr.	100	45	49	5	1	-	282
300 000 - 399 999 kr.	100	41	51	7	2	-	195
400 000 kr. eller mer	100	58	36	7	-	-	90
<b>Yrkessektor</b>							
Statsansatt	100	55	39	5	1	-	119
Lokalforvaltning	100	41	55	3	-	-	58
Høyere undervisning	100	56	41	3	-	-	39
Bergverk	100	33	57	8	2	-	126
Reiseliv	100	54	37	8	1	-	89
Annet	100	44	49	7	1	-	255
<b>Yrkesstatus</b>							
Arbeider	100	31	62	5	2	-	189
Lavere funksjonær	100	50	41	9	-	-	204
Høyere funksjonær	100	53	40	6	1	-	246
Selvstendig	100	46	46	7	-	-	28
Student, skoleelev	100	45	52	3	-	-	33
Andre	100	21	38	26	12	2	42

**Tabell 33. Hel2: "Har du de siste 14 dagene vært svært plaget, litt plaget eller ikke plaget av å være redd eller engstelig?". Prosent.**

	I alt	Ganske plaget	Litt plaget	Ikke plaget	Personer
<b>Alle</b>	100	0	3	97	742
<b>Kjønn</b>					
Mann	100	0	2	97	414
Kvinne	100	-	4	96	328
<b>Alder</b>					
16 - 24 år	100	-	2	98	85
25 - 44 år	100	0	3	96	432
45 år og mer	100	0	2	97	225
<b>Familiefase</b>					
Enslig	100	1	3	96	310
Enslig m/barn	100	-	5	95	21
Par uten barn	100	-	2	98	155
Par m/barn	100	-	4	96	256
<b>Boforhold</b>					
1 eller 2 rom	100	0	4	95	255
3 rom	100	1	3	96	190
4 rom eller fler	100	-	1	99	245
<b>Utdanning</b>					
Ungdomskolenivå	100	-	2	98	43
Videregående skolenivå	100	0	3	96	436
Universitet/høgskolenivå 1	100	-	4	96	95
Universitet/høgskolenivå 2+	100	-	1	99	140
<b>Botid</b>					
Opptil 2 år	100	-	2	98	226
2 - opptil 4 år	100	-	5	95	162
4 - opptil 10 år	100	1	4	96	135
Mer enn 10 år	100	0	2	97	218
<b>Lønnsinntekt</b>					
Under 100 000 kr.	100	-	-	100	34
100 000 - 199 999 kr.	100	1	2	97	88
200 000 - 299 999 kr.	100	-	3	97	282
300 000 - 399 999 kr.	100	-	2	98	195
400 000 kr. eller mer	100	-	3	97	90
<b>Yrkessektor</b>					
Statsansatt	100	-	1	99	119
Lokalforvaltning	100	-	2	98	58
Høyere undervisning	100	-	-	100	39
Bergverk	100	-	2	98	126
Reiseliv	100	-	8	92	89
Annet	100	0	2	98	255
<b>Yrkesstatus</b>					
Arbeider	100	-	2	98	189
Lavere funksjonær	100	0	3	97	204
Høyere funksjonær	100	-	2	98	246
Selvstendig	100	-	-	100	28
Student, skoleelev	100	-	-	100	33
Andre	100	2	17	81	42

**Tabell 34. Spm. Hel3:' Har du de siste 14 dagene vært svært plaget, litt plaget eller ikke plaget av å være nedtrykt og tungsindig?', etter ulike grupper. Prosent.**

	I alt	Svært plaget	Ganske plaget	Litt plaget	Ikke plaget	Personer
<b>Alle</b>	100	0	1	7	91	742
<b>Kjønn</b>						
Mann	100	-	1	5	94	414
Kvinne	100	1	2	10	88	328
<b>Alder</b>						
16 - 24 år	100	-	1	2	96	85
25 - 44 år	100	-	1	9	90	432
45 år og mer	100	1	1	7	91	225
<b>Familiefase</b>						
Enslig	100	0	1	7	91	310
Enslig m/barn	100	-	-	5	95	21
Par uten barn	100	1	1	5	93	155
Par m/barn	100	-	1	9	90	256
<b>Boforhold</b>						
1 eller 2 rom	100	-	0	8	91	255
3 rom	100	-	2	6	92	190
4 rom eller fler	100	0	1	7	91	245
<b>Utdanning</b>						
Ungdomskolenivå	100	2	-	9	88	43
Videregående skolenivå	100	-	2	6	92	436
Universitet/høgskolenivå 1	100	-	-	11	89	95
Universitet/høgskolenivå 2+	100	-	-	9	91	140
<b>Botid</b>						
Opptil 2 år	100	-	1	7	92	226
2 - opptil 4 år	100	-	1	8	91	162
4 - opptil 10 år	100	-	1	7	92	135
Mer enn 10 år	100	1	0	8	90	218
<b>Lønnsinntekt</b>						
Under 100 000 kr.	100	-	-	3	97	34
100 000 - 199 999 kr.	100	1	1	8	90	88
200 000 - 299 999 kr.	100	0	1	9	90	282
300 000 - 399 999 kr.	100	-	-	5	95	195
400 000 kr. eller mer	100	-	2	4	93	90
<b>Yrkessektor</b>						
Statsansatt	100	-	2	6	92	119
Lokalforvaltning	100	-	-	7	93	58
Høyere undervisning	100	-	-	3	97	39
Bergverk	100	-	-	6	94	126
Reiseliv	100	2	2	16	80	89
Annet	100	-	1	5	95	255
<b>Yrkesstatus</b>						
Arbeider	100	-	1	5	94	189
Lavere funksjonær	100	0	1	7	91	204
Høyere funksjonær	100	-	0	7	92	246
Selvstendig	100	-	-	4	96	28
Student, skoleelev	100	-	-	3	97	33
Andre	100	2	5	24	69	42

**Tabell 35. Spm Hel4: "Har du i løpet av den siste måneden vært svært plaget, ganske plaget eller ikke plaget av smerter i nakke, øvre del av ryggen, skuldre eller armer", etter ulike grupper. Prosent.**

	I alt	Svært plaget	Ganske plaget	Litt plaget	Ikke plaget	Personer
<b>Alle</b>	100	4	6	24	66	742
<b>Kjønn</b>						
Mann	100	2	6	21	71	414
Kvinne	100	6	7	27	59	328
<b>Alder</b>						
16 - 24 år	100	4	7	20	69	85
25 - 44 år	100	4	6	24	67	432
45 år og mer	100	5	7	26	62	225
<b>Familiefase</b>						
Enslig	100	4	6	25	64	310
Enslig m/barn	100	5	-	29	67	21
Par uten barn	100	2	5	19	74	155
Par m/barn	100	5	8	24	63	256
<b>Boforhold</b>						
1 eller 2 rom	100	4	6	25	65	255
3 rom	100	4	6	26	64	190
4 rom eller flere	100	4	7	21	67	245
<b>Utdanning</b>						
Ungdomsskolenivå	100	9	9	35	47	43
Videregående skolenivå	100	4	7	23	66	436
Universitet/høgskolenivå 1	100	2	3	25	69	95
Universitet/høgskolenivå 2+	100	4	5	22	69	140
<b>Botid</b>						
Opptil 2 år	100	4	3	27	66	226
2 - opptil 4 år	100	2	10	23	64	162
4 - opptil 10 år	100	4	7	17	72	135
Mer enn 10 år	100	5	7	26	63	218
<b>Lønnsinntekt</b>						
Under 100 000 kr.	100	3	3	29	65	34
100 000 - 199 999 kr.	100	6	8	23	64	88
200 000 - 299 999 kr.	100	4	7	25	63	282
300 000 - 399 999 kr.	100	3	6	26	65	195
400 000 kr. eller mer	100	1	2	17	80	90
<b>Yrkessektor</b>						
Statsansatt	100	3	2	20	75	119
Lokalforvaltning	100	5	9	17	69	58
Høyere undervisning	100	-	5	26	69	39
Bergverk	100	1	5	27	67	126
Reiseliv	100	8	4	24	64	89
Annet	100	4	9	27	61	255
<b>Yrkesstatus</b>						
Arbeider	100	3	7	25	65	189
Lavere funksjonær	100	3	7	24	66	204
Høyere funksjonær	100	4	4	23	70	246
Selvstendig	100	7	-	43	50	28
Student, skoleelev	100	3	6	18	73	33
Andre	100	17	14	17	52	42

**Tabell 36. Spm. Hel5: "Har du i løpet av den siste måneden vært svært plaget, ganske plaget eller ikke plaget av smerter i korsryggen?", etter ulike grupper. Prosent.**

	I alt	Svært plaget	Ganske plaget	Litt plaget	Ikke plaget	Personer
<b>Alle</b>	100	2	4	14	79	742
<b>Kjønn</b>						
Mann	100	1	4	14	81	414
Kvinne	100	4	5	15	77	328
<b>Alder</b>						
16 - 24 år	100	2	2	19	76	85
25 - 44 år	100	2	5	14	79	432
45 år og mer	100	4	4	12	80	225
<b>Familiefase</b>						
Enslig	100	3	5	14	79	310
Enslig m/barn	100	-	-	19	81	21
Par uten barn	100	1	4	13	82	155
Par m/barn	100	3	4	15	78	256
<b>Boforhold</b>						
1 eller 2 rom	100	3	4	16	77	255
3 rom	100	3	5	10	82	190
4 rom eller fler	100	2	4	15	80	245
<b>Utdanning</b>						
Ungdomskolenivå	100	5	5	9	81	43
Videregående skolenivå	100	3	5	15	77	436
Universitet/høgskolenivå 1	100	1	2	15	82	95
Universitet/høgskolenivå 2+	100	1	4	10	84	140
<b>Botid</b>						
Opptil 2 år	100	2	3	13	82	226
2 - opptil 4 år	100	2	6	17	75	162
4 - opptil 10 år	100	2	2	13	82	135
Mer enn 10 år	100	3	6	14	78	218
<b>Lønnsinntekt</b>						
Under 100 000 kr.	100	-	-	21	79	34
100 000 - 199 999 kr.	100	5	5	13	78	88
200 000 - 299 999 kr.	100	2	6	13	79	282
300 000 - 399 999 kr.	100	1	3	16	80	195
400 000 kr. eller mer	100	-	3	7	90	90
<b>Yrkessektor</b>						
Statsansatt	100	-	3	5	92	119
Lokalforvaltning	100	3	5	7	84	58
Høyere undervisning	100	-	5	18	77	39
Bergverk	100	1	3	13	83	126
Reiseliv	100	3	4	15	78	89
Annet	100	2	5	18	75	255
<b>Yrkesstatus</b>						
Arbeider	100	2	5	14	78	189
Lavere funksjonær	100	2	4	16	77	204
Høyere funksjonær	100	0	4	9	87	246
Selvstendig	100	-	-	32	68	28
Student, skoleelev	100	-	-	12	88	33
Andre	100	19	7	21	52	42

**Tabell 37. Spm. Hel6: "Vil du si at du er svært plaget, ganske plaget, litt plaget eller ikke plaget av tørr og kald luft?", etter ulike grupper. Prosent.**

	I alt	Svært plaget	Ganske plaget	Litt plaget	Ikke plaget	Personer
<b>Alle</b>	100	2	6	31	60	742
<b>Kjønn</b>						
Mann	100	1	3	31	65	414
Kvinne	100	4	9	32	55	328
<b>Alder</b>						
16 - 24 år	100	2	2	28	67	85
25 - 44 år	100	3	7	32	58	432
45 år og mer	100	1	6	31	62	225
<b>Familiefase</b>						
Enslig	100	2	6	33	59	310
Enslig m/barn	100	-	10	24	67	21
Par uten barn	100	1	6	37	56	155
Par m/barn	100	4	6	27	64	256
<b>Boforhold</b>						
1 eller 2 rom	100	2	7	34	56	255
3 rom	100	4	4	29	64	190
4 rom eller fler	100	2	5	31	62	245
<b>Utdanning</b>						
Ungdomskolenivå	100	2	7	16	74	43
Videregående skolenivå	100	2	6	33	59	436
Universitet/høgskolenivå 1	100	2	6	36	56	95
Universitet/høgskolenivå 2+	100	3	6	29	62	140
<b>Botid</b>						
Opptil 2 år	100	1	9	36	54	226
2 - opptil 4 år	100	4	6	32	58	162
4 - opptil 10 år	100	3	6	30	61	135
Mer enn 10 år	100	2	3	26	69	218
<b>Lønnsinntekt</b>						
Under 100 000 kr.	100	3	-	32	65	34
100 000 - 199 999 kr.	100	5	8	36	51	88
200 000 - 299 999 kr.	100	2	7	32	60	282
300 000 - 399 999 kr.	100	-	5	32	64	195
400 000 kr. eller mer	100	4	4	23	68	90
<b>Yrkessektor</b>						
Statsansatt	100	2	4	39	55	119
Lokalforvaltning	100	5	5	33	57	58
Høyere undervisning	100	-	5	33	62	39
Bergverk	100	-	2	27	71	126
Reiseliv	100	2	11	29	57	89
Annet	100	3	7	30	60	255
<b>Yrkesstatus</b>						
Arbeider	100	1	6	28	66	189
Lavere funksjonær	100	2	7	38	53	204
Høyere funksjonær	100	2	4	30	63	246
Selvstendig	100	4	11	25	61	28
Student, skoleelev	100	3	-	24	73	33
Andre	100	7	12	36	45	42

**Tabell 38. Spm. Hel7: "Når du anstrenger deg, hender det da ofte, av og til eller aldri at du får vondt i brystet?", etter ulike grupper. Prosent.**

	I alt	Ofte	Av og til	Aldri	Personer
<b>Alle</b>	100	1	9	90	733
<b>Kjønn</b>					
Mann	100	0	10	90	409
Kvinne	100	2	7	90	324
<b>Alder</b>					
16 - 24 år	100	1	14	84	76
25 - 44 år	100	1	8	91	432
45 år og mer	100	1	9	90	225
<b>Familiefase</b>					
Enslig	100	1	10	89	310
Enslig m/barn	100	-	10	90	21
Par uten barn	100	1	8	91	155
Par m/barn	100	1	8	91	247
<b>Boforhold</b>					
1 eller 2 rom	100	1	10	89	252
3 rom	100	1	8	91	189
4 rom eller fler	100	1	8	91	241
<b>Utdanning</b>					
Ungdomskolenivå	100	2	16	81	43
Videregående skolenivå	100	1	10	89	436
Universitet/høgskolenivå 1	100	1	6	93	95
Universitet/høgskolenivå 2+	100	1	4	94	140
<b>Botid</b>					
Opptil 2 år	100	1	8	92	224
2 - opptil 4 år	100	1	6	94	158
4 - opptil 10 år	100	1	8	90	134
Mer enn 10 år	100	1	13	86	216
<b>Lønnsinntekt</b>					
Under 100 000 kr.	100	-	13	87	31
100 000 - 199 999 kr.	100	2	9	89	87
200 000 - 299 999 kr.	100	1	9	91	282
300 000 - 399 999 kr.	100	1	11	89	195
400 000 kr. eller mer	100	-	4	96	90
<b>Yrkessektor</b>					
Statsansatt	100	-	7	93	119
Lokalforvaltning	100	3	3	93	58
Høyere undervisning	100	-	8	92	39
Bergverk	100	-	13	87	126
Reiseliv	100	1	9	90	89
Annet	100	1	10	90	252
<b>Yrkesstatus</b>					
Arbeider	100	1	13	87	189
Lavere funksjonær	100	1	7	92	203
Høyere funksjonær	100	1	6	93	246
Selvstendig	100	-	11	89	28
Student, skoleelev	100	-	15	85	26
Andre	100	5	12	80	41



**Tabell 39. Spm. Hel8:"Når du anstrenger deg, hender det da ofte av og til eller aldri at du får tungt for å puste utover vanlig andpustenhet?" Spm. Hel9"Hender det ofte av og til eller aldri at du merker slike plager når du er i ro?", etter uøike grupper. Prosent.**

	Tungt for å puste ved anstrengelser					Tungt for å puste når i ro				
	I alt	Ofte	Av og til	Aldri	Personer	I alt	Ofte	Av og til	Aldri	Personer
<b>Alle</b>	100	1	8	91	733	100	1	20	79	111
<b>Kjønn</b>										
Mann	100	1	7	92	409	100	-	18	82	60
Kvinne	100	2	8	90	324	100	2	22	76	51
<b>Alder</b>										
16 - 24 år	100	-	9	91	76	100	-	20	80	15
25 - 44 år	100	1	5	94	432	100	-	15	85	53
45 år og mer	100	1	12	87	225	100	2	26	72	43
<b>Familiefase</b>										
Enslig	100	2	7	91	310	100	-	25	75	48
Enslig m/barn	100	-	-	100	21	:	:	:	:	2
Par uten barn	100	-	10	90	155	100	-	15	85	26
Par m/barn	100	1	7	91	247	100	3	17	80	35
<b>Boforhold</b>										
1 eller 2 rom	100	2	7	91	252	100	-	18	82	38
3 rom	100	1	8	92	189	100	-	18	82	28
4 rom eller fler	100	1	8	90	241	100	3	22	76	37
<b>Utdanning</b>										
Ungdomskolenivå	100	2	14	84	43	:	:	:	:	10
Videregående skolenivå	100	1	7	92	436	100	-	23	77	70
Universitet/høgskolenivå 1	100	-	12	88	95	:	:	:	:	14
Universitet/høgskolenivå 2+	100	1	6	92	140	100	-	19	81	16
<b>Botid</b>										
Opptil 2 år	100	1	6	93	224	100	-	7	93	27
2 - opptil 4 år	100	1	4	94	158	100	-	24	76	17
4 - opptil 10 år	100	1	13	86	134	100	-	22	78	27
Mer enn 10 år	100	1	7	91	216	100	3	25	73	40
<b>Lønnsinntekt</b>										
Under 100 000 kr.	100	-	-	100	31	:	:	:	:	4
100 000 - 199 999 kr.	100	1	11	87	87	100	-	24	76	17
200 000 - 299 999 kr.	100	1	6	94	282	100	-	22	78	36
300 000 - 399 999 kr.	100	2	10	89	195	100	-	14	86	36
400 000 kr. eller mer	100	-	3	97	90	:	:	:	:	7
<b>Yrkessektor</b>										
Statsansatt	100	-	8	92	119	100	-	12	88	17
Lokalførlvaltning	100	2	10	88	58	:	:	:	:	8
Høyere undervisning	100	-	3	97	39	:	:	:	:	4
Bergverk	100	1	8	91	126	100	-	27	73	22
Reiseliv	100	1	6	93	89	:	:	:	:	13
Annet	100	1	7	92	252	100	-	19	81	36
<b>Yrkesstatus</b>										
Arbeider	100	1	10	89	189	100	-	19	81	37
Lavere funksjonær	100	1	7	92	203	100	-	18	82	28
Høyere funksjonær	100	1	5	94	246	100	-	19	81	26
Selvstendig	100	-	4	96	28	:	:	:	:	4
Student, skoleelev	100	-	8	92	26	:	:	:	:	5
Andre	100	5	12	80	41	:	:	:	:	11

**Tabell 40. Spm Hel10-Hel11: I hvilken grad en er plaget av mørketiden og/eller den lyse årstiden (polarnatten) på en sånn måte at det sliter på humøret eller hindrer en fra å gjøre ting en ellers ville ha gjort. Etter ulike grupper. Prosent.**

	Plaget av mørketiden				Plaget av den lyse årstiden (polarnatten)				Personer
	I alt	I høy grad	I en viss grad	Ikke i det hele tatt	I høy grad	I en viss grad	Ikke i det hele tatt	Vet ikke	
<b>Alle</b>	100	3	32	65	1	15	82	2	744
<b>Kjønn</b>									
Mann	100	2	28	69	0	13	86	1	415
Kvinne	100	4	37	59	2	18	78	2	329
<b>Alder</b>									
16 - 24 år	100	4	39	58	-	15	84	1	85
25 - 44 år	100	3	34	63	0	16	81	2	433
45 år og mer	100	2	26	71	2	12	85	0	226
<b>Familiefase</b>									
Enslig	100	2	31	67	1	17	81	1	310
Enslig m/barn	100	-	43	57	-	19	81	-	21
Par uten barn	100	3	25	72	1	15	81	3	155
Par m/barn	100	4	37	58	1	12	84	2	258
<b>Boforhold</b>									
1 eller 2 rom	100	3	35	63	1	18	80	2	255
3 rom	100	1	30	68	1	10	86	2	192
4 rom eller flere	100	4	32	64	1	16	81	2	245
<b>Utdanning</b>									
Ungdomsskolenivå	100	2	33	65	5	2	91	2	43
Videregående skolenivå	100	3	32	64	1	16	81	1	437
Universitet/høgskolenivå 1	100	2	29	68	-	19	80	1	95
Universitet/høgskolenivå 2+	100	1	28	70	1	14	82	3	141
<b>Botid</b>									
Opptil 2 år	100	3	38	59	0	15	79	5	226
2 - opptil 4 år	100	3	30	67	1	18	81	-	162
4 - opptil 10 år	100	4	31	64	1	19	79	1	135
Mer enn 10 år	100	1	28	70	1	11	89	-	218
<b>Lønnsinntekt</b>									
Under 100 000 kr.	100	3	32	65	-	18	79	3	34
100 000 - 199 999 kr.	100	2	41	57	5	13	78	5	88
200 000 - 299 999 kr.	100	2	32	66	-	16	82	2	282
300 000 - 399 999 kr.	100	2	28	70	1	15	84	1	195
400 000 kr. eller mer	100	1	28	71	1	13	86	-	90
<b>Yrkessektor</b>									
Statsansatt	100	-	38	62	1	12	86	2	119
Lokalforvaltning	100	-	21	79	2	7	91	-	58
Høyere undervisning	100	-	10	90	-	18	77	5	39
Bergverk	100	1	25	75	-	8	92	-	126
Reiseliv	100	6	38	56	2	21	72	4	89
Annet	100	3	35	62	1	19	79	2	255
<b>Yrkesstatus</b>									
Arbeider	100	3	29	68	1	11	88	1	189
Lavere funksjonær	100	2	34	63	1	19	77	2	204
Høyere funksjonær	100	1	30	70	0	16	83	1	246
Selvstendig	100	4	43	54	4	7	89	-	28
Student, skoleelev	100	3	45	52	-	15	79	6	33
Andre	100	16	32	48	-	16	80	-	44

**Tabell 41. Spm. Leg1: Antall kontakter med lege i Longyearbyen og på fastlandet i løpet av de siste 12 månedene, etter ulike grupper. Prosent**

	I alt	Ingen kontakter	1 kontakt	2-4 kontakter	5-9 kontakter	Mer enn 10 kontakter	Personer
<b>Alle</b>	100	34	27	26	9	4	742
<b>Kjønn</b>							
Mann	100	35	31	24	7	3	
Kvinne	100	32	23	28	11	5	
<b>Alder</b>							
16 - 23 år	100	35	20	32	8	5	85
24 - 44 år	100	33	29	25	8	5	432
45 år og mer	100	35	26	25	11	3	225
<b>Familiefase</b>							
Enslig	100	40	23	25	9	3	
Enslig m/barn	100	29	29	24	19	-	
Par uten barn	100	28	30	30	7	3	
Par m/barn	100	30	29	25	9	7	
<b>Boforhold</b>							
1 eller 2 rom	100	36	28	24	9	2	255
3 rom	100	33	27	28	7	4	190
4 rom eller fler	100	31	26	26	11	6	245
<b>Utdanning</b>							
Ungdomskolenivå	100	35	9	37	14	5	43
Videregående skolenivå	100	33	27	26	8	5	436
Universitet/høgskolenivå 1	100	38	21	27	11	2	95
Universitet/høgskolenivå 2+	100	31	36	21	7	4	140
<b>Botid</b>							
Opptil 2 år	100	35	24	29	8	4	226
2 - opptil 4 år	100	31	28	25	10	6	162
4 - opptil 10 år	100	32	33	21	10	3	135
Mer enn 10 år	100	34	25	26	8	5	218
<b>Lønnsinntekt</b>							
Under 100 000 kr.	100	32	18	38	12	-	34
100 000 - 199 999 kr.	100	39	19	23	11	8	88
200 000 - 299 999 kr.	100	32	26	28	9	4	282
300 000 - 399 999 kr.	100	33	30	27	7	3	195
400 000 kr. eller mer	100	40	34	20	4	-	90
<b>Yrkessektor</b>							
Statsansatt	100	34	26	28	10	3	119
Lokalforvaltning	100	29	33	31	5	2	58
Høyere undervisning	100	38	38	18	5	-	39
Bergverk	100	35	29	25	8	2	126
Reiseliv	100	35	22	31	9	2	89
Annet	100	35	25	26	9	6	255
<b>Yrkesstatus</b>							
Arbeider	100	38	30	23	6	2	189
Lavere funksjonær	100	34	21	31	10	4	204
Høyere funksjonær	100	31	31	25	9	4	246
Selvstendig	100	46	18	25	7	4	28
Student, skoleelev	100	33	24	36	6	-	33
Andre	100	19	24	12	19	21	42

**Tabell 42. Spm. Leg2: "Hvis du tenker på legetjenesten i Longyearbyen, hvor mange dager tar det vanligvis å få time hos legen? Vi tenker på vanlig legetime, ikke øyeblikkelig hjelp", etter ulike grupper. Prosent**

	I alt	Samme dag	1-3 dager	4-7 dager	8-14 dager	Over 15 dager	Vet ikke	Personer
<b>Alle</b>	100	2	26	23	20	6	23	742
<b>Kjønn</b>								
Mann	100	2	30	24	15	6	23	
Kvinne	100	2	23	22	24	7	22	
<b>Alder</b>								
16 - 23 år	100	5	27	22	16	6	24	85
24 - 44 år	100	2	24	23	22	6	24	432
45 år og mer	100	1	31	23	16	8	20	225
<b>Familiefase</b>								
Enslig	100	3	31	20	13	6	27	
Enslig m/barn	100	-	48	24	10	-	19	
Par uten barn	100	3	16	28	25	7	20	
Par m/barn	100	1	25	22	25	7	19	
<b>Boforhold</b>								
1 eller 2 rom	100	3	27	20	16	3	31	255
3 rom	100	1	28	28	18	7	17	190
4 rom eller fler	100	1	24	23	24	10	17	245
<b>Utdanning</b>								
Ungdomskolenivå	100	-	33	14	23	7	23	43
Videregående skolenivå	100	3	26	23	19	6	23	436
Universitet/høgskolenivå 1	100	1	27	22	22	4	23	95
Universitet/høgskolenivå 2+	100	-	26	27	16	9	21	140
<b>Botid</b>								
Opptil 2 år	100	5	30	16	11	4	34	226
2 - opptil 4 år	100	1	23	25	26	5	20	162
4 - opptil 10 år	100	1	25	22	24	10	16	135
Mer enn 10 år	100	-	26	28	22	7	17	218
<b>Lønnsinntekt</b>								
Under 100 000 kr.	100	-	18	26	21	9	26	34
100 000 - 199 999 kr.	100	7	27	23	22	8	14	88
200 000 - 299 999 kr.	100	1	24	24	22	6	22	282
300 000 - 399 999 kr.	100	1	28	25	14	8	24	195
400 000 kr. eller mer	100	3	33	14	17	3	29	90
<b>Yrkessektor</b>								
Statsansatt	100	1	22	26	22	12	18	119
Lokalforvaltning	100	2	28	38	17	2	14	58
Høyere undervisning	100	-	31	31	10	5	23	39
Bergverk	100	-	23	24	15	6	33	126
Reiseliv	100	2	26	19	22	9	21	89
Annet	100	4	30	19	20	5	22	255
<b>Yrkesstatus</b>								
Arbeider	100	5	28	21	13	5	29	189
Lavere funksjonær	100	2	22	25	25	5	21	204
Høyere funksjonær	100	-	31	25	17	9	19	246
Selvstendig	100	-	21	21	29	4	25	28
Student, skoleelev	100	-	18	18	21	9	33	33
Andre	100	2	26	12	36	5	17	42

**Tabell 43. Spm. Sos18: "Omtrent hvor ofte drakk du noen form for alkohol de siste 12 månedene? Regn også med de gangene du bare har drukket litt", etter ulike grupper. Prosent.**

	I alt	4-7 ganger i uken	2-3 ganger i uken	Omtrent en gang i uken	2-3 ganger i måned	Omtrent en gang i måneden	Sjeldnere enn en gang i måneden	Sjeldnere enn en gang i året eller aldri	Personer
<b>Alle</b>	100	4	24	30	24	8	6	3	742
<b>Kjønn</b>									
Mann	100	4	23	30	27	7	6	2	414
Kvinne	100	4	26	28	20	9	6	5	328
<b>Alder</b>									
16 - 24 år	100	6	24	27	29	4	4	6	85
25 - 44 år	100	2	22	31	25	7	7	4	432
45 år og mer	100	8	29	27	18	12	4	1	225
<b>Familiefase</b>									
Enslig	100	3	24	33	26	7	5	3	310
Enslig m/barn	100	-	19	38	33	5	5	-	21
Par uten barn	100	9	34	25	17	7	5	4	155
Par m/barn	100	4	20	27	25	11	9	4	256
<b>Boforhold</b>									
1 eller 2 rom	100	5	25	31	24	7	5	2	255
3 rom	100	3	24	29	25	10	6	3	190
4 rom eller fler	100	4	24	30	20	9	8	5	245
<b>Utdanning</b>									
Ungdomskolenivå	100	7	16	35	5	30	5	2	43
Videregående skolenivå	100	5	20	28	28	9	7	3	436
Universitet/høgskolenivå 1	100	3	33	28	22	6	3	3	95
Universitet/høgskolenivå 2+	100	4	34	36	17	3	4	3	140
<b>Botid</b>									
Opptil 2 år	100	5	25	29	27	7	4	1	226
2 - opptil 4 år	100	3	27	35	22	6	4	4	162
4 - opptil 10 år	100	4	26	27	23	8	7	4	135
Mer enn 10 år	100	4	21	28	22	12	9	4	218
<b>Lønnsinntekt</b>									
Under 100 000 kr.	100	6	26	26	24	6	3	9	34
100 000 - 199 999 kr.	100	3	30	23	24	9	6	5	88
200 000 - 299 999 kr.	100	4	23	31	23	8	7	4	282
300 000 - 399 999 kr.	100	3	23	33	24	9	6	2	195
400 000 kr. eller mer	100	10	27	29	22	7	3	2	90
<b>Yrkessektor</b>									
Statsansatt	100	5	32	34	19	5	1	4	119
Lokalforvaltning	100	5	33	31	16	9	2	5	58
Høyere undervisning	100	8	41	26	15	3	5	-	39
Bergverk	100	1	11	36	30	11	9	2	126
Reiseliv	100	8	30	20	24	9	7	2	89
Annet	100	4	22	29	25	9	7	4	255
<b>Yrkesstatus</b>									
Arbeider	100	3	15	31	29	13	7	2	189
Lavere funksjonær	100	3	30	27	24	6	5	4	204
Høyere funksjonær	100	6	29	31	21	6	4	3	246
Selvstendig	100	7	21	29	21	7	11	4	28
Student, skoleelev	100	3	24	27	21	3	9	12	33
Andre	100	5	14	24	24	21	10	-	42

**Tabell 44. Spm. Sos 19: "Hvor mye alkohol drikker du vanligvis i løpet av en uke?", etter ulike grupper. Prosent**

	Gj.snitt enheter	Prosent.							Personer
		I alt	Drikker vanligvis ikke	1 - 4 enheter	5 - 9 enheter	10-19 enheter	20 - 29 enheter	30 enheter eller mer	
<b>Alle</b>	6	100	42	24	21	11	1	0	739
<b>Kjønn</b>									
Mann	7	100	43	18	21	16	2	0	414
Kvinne	5	100	41	32	22	5	-	1	325
<b>Alder</b>									
16 - 24 år	8	100	43	11	30	17	-	-	84
25 - 44 år	6	100	44	25	19	9	1	1	430
45 år og mer	6	100	36	27	23	12	1	-	225
<b>Familiefase</b>									
Enslig	7	100	40	23	21	13	1	1	309
Enslig m/barn	7	100	43	19	19	19	-	-	21
Par uten barn	6	100	32	25	26	15	1	-	155
Par m/barn	5	100	49	25	19	6	0	0	254
<b>Boforhold</b>									
1 eller 2 rom	7	100	38	23	23	13	1	1	254
3 rom	5	100	44	24	23	9	-	-	190
4 rom eller fler	6	100	42	25	20	11	1	-	245
<b>Utdanning</b>									
Ungdomskolenivå	5	100	44	33	14	7	-	2	43
Videregående skolenivå	7	100	47	19	20	12	1	0	435
Universitet/høgskolenivå 1	6	100	35	27	22	14	2	-	94
Universitet/høgskolenivå 2+	5	100	26	39	26	7	-	1	140
<b>Botid</b>									
Opptil 2 år	6	100	40	30	21	6	1	1	224
2 - opptil 4 år	6	100	35	24	27	12	1	1	162
4 - opptil 10 år	6	100	43	21	21	15	-	-	135
Mer enn 10 år	6	100	47	20	18	13	1	-	217
<b>Lønnsinntekt</b>									
Under 100 000 kr.	6	100	41	18	32	9	-	-	34
100 000 - 199 999 kr.	4	100	44	32	18	6	-	-	87
200 000 - 299 999 kr.	6	100	42	26	22	9	1	0	281
300 000 - 399 999 kr.	7	100	42	18	23	15	1	1	195
400 000 kr. eller mer	7	100	34	28	20	17	1	-	90
<b>Yrkessektor</b>									
Statsansatt	5	100	29	37	24	8	1	-	119
Lokalforvaltning	6	100	31	33	21	12	3	-	58
Høyere undervisning	5	100	24	34	29	13	-	-	38
Bergverk	6	100	53	19	16	11	1	-	126
Reiseliv	7	100	42	19	25	13	1	-	89
Annet	7	100	45	19	22	12	0	1	254
<b>Yrkesstatus</b>									
Arbeider	7	100	51	18	16	14	1	-	189
Lavere funksjonær	6	100	39	28	25	7	0	0	203
Høyere funksjonær	6	100	33	29	23	12	1	1	245
Selvstendig	7	100	46	7	25	21	-	-	28
Student, skoleelev	8	100	45	18	18	15	3	-	33
Andre	4	100	56	24	17	2	-	-	41

**Tabell 45. Spm Sos20-Sos21:"Hvor mange sigaretter røyker du gjennomsnittlig per dag", etter ulike grupper. Prosent.**

	I alt	Røker ikke Daglig	1 - 5 sigaretter	6 - 10 sigaretter	44136 sigaretter	21 - 30 sigaretter	Mer en 30 sigaretter	Personer
<b>Alle</b>	100	63	4	11	19	2	1	742
<b>Kjønn</b>								
Mann	100	65	2	10	18	3	1	414
Kvinne	100	60	5	12	21	2	0	328
<b>Alder</b>								
16 - 23 år	100	66	3	11	16	1	2	85
24 - 44 år	100	64	4	10	20	2	1	432
45 år og mer	100	61	3	13	19	4	0	225
<b>Familiefase</b>								
Enslig	100	61	3	10	22	3	1	310
Enslig m/barn	100	67	5	19	10	0	0	21
Par uten barn	100	66	2	11	18	3	1	155
Par m/barn	100	64	5	12	17	1	1	256
<b>Boforhold</b>								
1 eller 2 rom	100	60	2	10	25	2	1	255
3 rom	100	65	4	13	15	2	1	190
4 rom eller flere	100	68	5	9	16	2	0	245
<b>Utdanning</b>								
Ungdomsskolenivå	100	47	2	19	28	2	2	43
Videregående skolenivå	100	56	3	14	23	3	1	436
Universitet/høgskolenivå 1	100	71	1	5	21	2	0	95
Universitet/høgskolenivå 2+	100	82	7	4	5	1	1	140
<b>Botid</b>								
Opptil 2 år	100	69	4	11	15	1	0	226
2 - opptil 4 år	100	62	5	9	21	1	1	162
4 - opptil 10 år	100	65	4	10	18	2	1	135
Mer enn 10 år	100	57	2	13	22	4	1	218
<b>Lønnsinntekt</b>								
Under 100 000 kr.	100	76	6	12	21	3	0	34
100 000 - 199 999 kr.	100	59	1	5	3	0	0	88
200 000 - 299 999 kr.	100	58	2	4	7	0	0	282
300 000 - 399 999 kr.	100	65	6	18	32	4	1	195
400 000 kr. eller mer	100	71	3	27	38	5	2	90
<b>Yrkessektor</b>								
Statsansatt	100	79	7	4	8	1	2	119
Lokalforvaltning	100	67	5	15	12	0	0	58
Høyere undervisning	100	72	5	10	10	3	0	39
Bergverk	100	54	1	15	24	4	1	126
Reiseliv	100	61	4	13	21	0	1	89
Annet	100	57	3	11	25	3	1	255
<b>Yrkesstatus</b>								
Arbeider	100	54	1	15	25	3	0	189
Lavere funksjonær	100	56	5	14	23	1	0	204
Høyere funksjonær	100	73	4	6	13	2	2	246
Selvstendig	100	71	0	11	14	4	0	28
Student, skoleelev	100	82	6	6	6	0	0	33
Andre	100	60	2	10	24	2	0	42

**Tabell 46. Sos21-Sos23:Forbruk av sigarer, pipe og snus, etter ulike grupper. Prosent.**

	I alt	Sigarer			Pipe			Snus			Personer
		Ja, daglig	Ja, av og til	Nei, aldri	Ja, daglig	Ja, av og til	Nei, aldri	Ja, daglig	Ja, av og til	Nei, aldri	
<b>Alle</b>	100	1	14	85	0	4	96	6	4	89	742
<b>Kjønn</b>											
Mann	100	1	20	79	0	5	94	11	7	82	414
Kvinne	100	-	7	93	-	3	97	0	2	98	328
<b>Alder</b>											
16 - 24 år	100	-	16	84	-	6	94	9	11	80	85
25 - 44 år	100	0	15	85	-	4	96	7	4	88	432
45 år og mer	100	1	12	87	0	4	96	4	2	94	225
<b>Familiefase</b>											
Enslig	100	1	19	80	-	3	97	8	4	88	310
Enslig m/barn	100	-	10	90	-	5	95	5	5	90	21
Par uten barn	100	-	9	91	1	5	95	4	6	90	155
Par m/barn	100	-	12	88	-	5	94	6	4	89	256
<b>Boforhold</b>											
1 eller 2 rom	100	1	18	80	-	4	95	9	5	86	255
3 rom	100	1	12	87	-	5	95	5	7	88	190
4 rom eller fler	100	-	9	91	0	4	96	6	2	92	245
<b>Utdanning</b>											
Ungdomskolenivå	100	-	19	81	-	5	95	2	5	93	43
Videregående skolenivå	100	1	14	85	-	3	96	8	4	88	436
Universitet/høgskolenivå 1	100	-	17	83	1	8	91	3	5	92	95
Universitet/høgskolenivå 2+	100	1	10	89	-	4	96	6	4	90	140
<b>Botid</b>											
Opptil 2 år	100	0	19	81	-	4	96	7	6	88	226
2 - opptil 4 år	100	1	10	89	1	3	96	6	4	90	162
4 - opptil 10 år	100	1	14	85	-	4	96	7	4	89	135
Mer enn 10 år	100	0	11	88	-	5	95	6	3	90	218
<b>Lønnsinntekt</b>											
Under 100 000 kr.	100	-	21	79	-	9	91	6	6	88	34
100 000 - 199 999 kr.	100	-	11	89	-	3	97	1	5	94	88
200 000 - 299 999 kr.	100	0	14	85	-	5	95	7	5	88	282
300 000 - 399 999 kr.	100	1	14	85	-	5	95	9	4	87	195
400 000 kr. eller mer	100	-	16	84	1	2	97	8	3	89	90
<b>Yrkessektor</b>											
Statsansatt	100	-	12	88	1	5	94	1	5	94	119
Lokalforvaltning	100	-	16	84	-	7	93	5	5	90	58
Høyere undervisning	100	-	15	85	-	5	95	5	3	92	39
Bergverk	100	1	11	88	-	2	98	16	3	81	126
Reiseliv	100	-	17	83	-	3	97	9	6	85	89
Annet	100	1	15	84	-	5	95	5	4	91	255
<b>Yrkesstatus</b>											
Arbeider	100	1	15	85	-	4	96	12	6	82	189
Lavere funksjonær	100	0	13	86	-	3	97	5	3	92	204
Høyere funksjonær	100	0	14	85	0	6	93	5	4	91	246
Selvstendig	100	-	14	86	-	7	93	7	4	89	28
Student, skoleelev	100	-	12	88	-	-	100	6	3	91	33
Andre	100	2	14	81	-	2	95	-	5	93	42



## 6.4 Arbeidsforhold

Tabell 47. Spm. Arb1: Antall timer husarbeid i uken, etter ulike grupper. Prosent

	I alt	Under 5 timer	05-09 timer	10-19 timer	20 - 29 timer	over 30 timer	Personer
<b>Alle</b>	100	35	35	25	4	1	742
<b>Kjønn</b>							
Mann.....	100	47	34	18	1	-	414
Kvinne.....	100	21	35	34	8	2	328
<b>Alder</b>							
16 - 24 år.....	100	49	33	16	1	-	85
25 - 44 år.....	100	33	34	28	4	1	432
45 år og mer.....	100	35	37	22	5	0	225
<b>Familiefase</b>							
Enslig.....	100	44	39	16	0	-	310
Enslig m/barn.....	100	24	38	38	-	-	21
Par uten barn.....	100	32	36	27	5	-	155
Par m/barn.....	100	28	28	32	9	2	256
<b>Boforhold</b>							
1 eller 2 rom.....	100	44	36	18	2	-	255
3 rom.....	100	30	40	25	5	1	190
4 rom eller fler.....	100	29	29	33	7	2	245
<b>Utdanning</b>							
Ungdomskolenivå.....	100	47	21	30	-	2	43
Videregående skolenivå.....	100	37	33	24	6	1	436
Universitet/høgskolenivå 1.....	100	35	35	25	5	-	95
Universitet/høgskolenivå 2+.....	100	23	45	30	1	1	140
<b>Botid</b>							
Opptil 2 år.....	100	40	36	20	3	0	226
2 - opptil 4 år.....	100	41	32	22	3	2	162
4 - opptil 10 år.....	100	27	36	31	4	1	135
Mer enn 10 år.....	100	32	35	27	6	-	218
<b>Lønnsinntekt</b>							
Under 100 000 kr.....	100	41	26	24	6	3	34
100 000 - 199 999 kr.....	100	22	39	36	1	2	88
200 000 - 299 999 kr.....	100	34	36	24	5	1	282
300 000 - 399 999 kr.....	100	43	39	17	2	-	195
400 000 kr. eller mer.....	100	41	36	21	2	-	90
<b>Yrkessektor</b>							
Statsansatt.....	100	26	42	29	2	1	119
Lokalforvaltning.....	100	29	43	22	3	2	58
Høyere undervisning.....	100	28	33	38	-	-	39
Bergverk.....	100	43	32	21	4	-	126
Reiseliv.....	100	38	28	27	6	1	89
Annet.....	100	38	39	19	3	1	255
<b>Yrkesstatus</b>							
Arbeider.....	100	46	31	19	4	1	189
Lavere funksjonær.....	100	25	38	30	5	2	204
Høyere funksjonær.....	100	36	41	22	1	-	246
Selvstendig.....	100	43	39	14	4	-	28
Student, skoleelev.....	100	58	15	24	3	-	33
Andre.....	100	19	5	52	19	2	42

**Tabell 48. Spm. Arb2:"Passer noen av disse beskrivelsene for deg", etter ulike grupper. Prosent.**

	Mottar offentlig-alderspensjon	Mottar AFP eller annen fortidspensjon	Mottar etterlatte- enke- pensjon	Mottar uføre- pensjon	Mottar stønad til enslig for- sørger	Går på skole eller studerer	Er lærling- /prakti- kant	Arbeids- ledig de siste 3 måneder	Avtjener første- gangs- tjeneste	Ingen passer	Personer
<b>Alle</b>	0	0	1	1	0	5	0	1	0	91	744
<b>Kjønn</b>											
Mann.....	0	0	0	-	-	5	-	0	0	93	415
Kvinne.....	0	0	1	2	0	6	0	2	-	88	329
<b>Alder</b>											
16 - 24 år.....	-	-	-	-	-	33	1	-	1	65	85
25 - 44 år.....	-	0	0	0	0	2	-	1	-	96	433
45 år og mer.....	1	0	1	2	-	1	-	1	-	93	226
<b>Familiefase</b>											
Enslig.....	1	0	0	1	-	4	0	0	0	93	310
Enslig m/barn.....	-	-	-	-	-	19	-	-	-	81	21
Par uten barn.....	-	1	1	1	-	4	-	2	-	92	155
Par m/barn.....	-	-	0	1	0	7	-	2	-	89	258
<b>Boforhold</b>											
1 eller 2 rom.....	1	0	0	-	-	7	-	1	0	90	255
3 rom.....	-	1	2	1	-	4	-	1	-	91	192
4 rom eller fler.....	-	-	-	1	-	6	0	1	-	91	245
<b>Utdanning</b>											
Ungdomskolenivå.....	-	-	-	5	-	5	-	-	-	91	43
Videregående skolenivå.....	-	0	0	1	0	4	0	2	-	93	437
Universitet/høgskolenivå 1.....	-	-	1	-	-	7	-	-	1	91	95
Universitet/høgskolenivå 2+.....	1	-	-	-	-	3	-	1	-	94	141
<b>Botid</b>											
Opptil 2 år.....	-	-	0	-	0	7	0	2	0	90	226
2 - opptil 4 år.....	-	-	1	-	-	6	-	1	-	93	162
4 - opptil 10 år.....	1	1	-	3	-	1	-	1	-	93	135
Mer enn 10 år.....	0	-	1	1	-	6	-	0	-	91	218
<b>Lønnsinntekt</b>											
Uoppgitt.....	2	-	-	9	2	31	-	11	2	41	55
Under 100 000 kr.....	3	-	-	-	-	44	-	-	-	53	34
100 000 - 199 999 kr.....	-	1	2	1	-	3	1	-	-	92	88
200 000 - 299 999 kr.....	-	-	0	-	-	1	-	0	-	98	282
300 000 - 399 999 kr.....	-	-	1	-	-	1	-	1	-	98	195
400 000 kr. eller mer.....	-	1	-	-	-	1	-	-	-	98	90
<b>Yrkessektor</b>											
Statsansatt.....	1	-	2	-	-	3	-	-	-	95	119
Lokalforvaltning.....	-	-	-	-	-	3	-	-	-	97	58
Høyere undervisning.....	-	-	-	-	-	3	-	-	-	97	39
Bergverk.....	-	-	-	-	-	2	-	-	-	98	126
Reiseliv.....	-	-	-	1	-	4	-	-	-	94	89
Annet.....	-	1	1	-	-	4	0	1	-	94	255
<b>Yrkesstatus</b>											
Arbeider.....	-	-	1	-	-	-	-	-	-	99	189
Lavere funksjonær.....	-	-	1	-	-	1	-	-	-	98	204
Høyere funksjonær.....	-	1	0	-	-	2	-	-	-	98	246
Selvstendig.....	-	-	-	-	-	-	4	-	-	96	28
Student, skoleelev.....	-	-	-	-	-	100	-	-	-	-	33
Andre.....	5	-	-	14	2	-	-	19	2	56	44

**Tabell 49. Spm. Arb 3-4: Ulike gruppers svar på om de utførte minst 1 time inntektsgivende arbeid forrige uke, eller var midlertidig borte fra inntektsgivende arbeid. Prosent.**

	Minst 1 time inntektsgivende arbeid				Var midlertidig borte fra inntektsgivende arbeid			
	I alt	Ja	Nei	Personer	I alt	Ja	Nei	Personer
<b>Alle</b>	100	88	11	742	100	40	60	85
<b>Kjønn</b>								
Mann.....	100	93	7	414	100	38	62	29
Kvinne.....	100	83	17	328	100	41	59	56
<b>Alder</b>								
16 - 24 år.....	100	75	25	85	100	5	95	21
25 - 44 år.....	100	89	10	432	100	58	42	45
45 år og mer.....	100	92	8	225	100	37	63	19
<b>Familiefase</b>								
Enslig.....	100	93	7	310	100	36	64	22
Enslig m/barn.....	100	95	5	21	:	:	:	1
Par uten barn.....	100	88	12	155	100	58	42	19
Par m/barn.....	100	83	17	256	100	35	65	43
<b>Boforhold</b>								
1 eller 2 rom.....	100	88	11	255	100	38	62	29
3 rom.....	100	92	8	190	100	40	60	15
4 rom eller fler.....	100	85	15	245	100	38	62	37
<b>Utdanning</b>								
Ungdomskolenivå.....	100	84	16	43	:	:	:	7
Videregående skolenivå.....	100	89	11	436	100	45	55	47
Universitet/høgskolenivå 1.....	100	86	14	95	:	:	:	13
Universitet/høgskolenivå 2+.....	100	93	7	140	:	:	:	10
<b>Botid</b>								
Opptil 2 år.....	100	89	11	226	100	36	64	25
2 - opptil 4 år.....	100	85	15	162	100	46	54	24
4 - opptil 10 år.....	100	90	10	135	:	:	:	14
Mer enn 10 år.....	100	89	10	218	100	45	55	22
<b>Lønnsinntekt</b>								
Under 100 000 kr.....	100	97	3	34	:	:	:	1
100 000 - 199 999 kr.....	100	89	11	88	:	:	:	10
200 000 - 299 999 kr.....	100	94	6	282	100	100	-	16
300 000 - 399 999 kr.....	100	98	2	195	:	:	:	4
400 000 kr. eller mer.....	100	97	3	90	:	:	:	3
<b>Yrkessektor</b>								
Statsansatt.....	100	98	2	119	:	:	:	2
Lokalforvaltning.....	100	91	9	58	:	:	:	5
Høyere undervisning.....	100	100	-	39	:	:	:	
Bergverk.....	100	98	2	126	:	:	:	3
Reiseliv.....	100	93	7	89	:	:	:	6
Annet.....	100	93	7	255	100	100	-	18
<b>Yrkesstatus</b>								
Arbeider.....	100	94	6	189	:	:	:	11
Lavere funksjonær.....	100	94	6	204	:	:	:	12
Høyere funksjonær.....	100	97	3	246	:	:	:	8
Selvstendig.....	100	96	4	28	:	:	:	
Student, skoleelev.....	100	48	52	33	100	-	100	17
Andre.....	100	12	86	42	100	6	94	36

**Tabell 50. Spm Arb5: Ulike gruppers oppgitte arbeidstid pr. uke. Prosent.**

	I alt	0 timer	1 - 19 timer pr. uke	20 - 36 timer pr. uke	37 - 38 timer pr. uke	39 timer eller mer	Personer
<b>Alle</b>	100	7	5	15	32	40	744
<b>Kjønn</b>							
Mann.....	100	5	4	16	24	51	415
Kvinne.....	100	11	8	14	41	27	329
<b>Alder</b>							
16 - 24 år.....	100	24	21	9	16	28	85
25 - 44 år.....	100	5	3	16	32	44	433
45 år og mer.....	100	6	3	16	37	38	226
<b>Familiefase</b>							
Enslig.....	100	5	2	16	30	47	310
Enslig m/barn.....	100	5	14	14	33	33	21
Par uten barn.....	100	5	4	14	39	37	155
Par m/barn.....	100	12	10	16	28	34	258
<b>Boforhold</b>							
1 eller 2 rom.....	100	7	3	16	33	41	255
3 rom.....	100	6	6	15	32	41	192
4 rom eller fler.....	100	9	7	16	31	37	245
<b>Utdanning</b>							
Ungdomskolenivå.....	100	7	9	16	35	33	43
Videregående skolenivå.....	100	6	4	18	32	40	437
Universitet/høgskolenivå 1.....	100	11	6	7	39	37	95
Universitet/høgskolenivå 2+.....	100	4	4	10	30	52	141
<b>Botid</b>							
Opptil 2 år.....	100	7	7	15	33	38	226
2 - opptil 4 år.....	100	8	3	12	31	46	162
4 - opptil 10 år.....	100	7	2	10	33	47	135
Mer enn 10 år.....	100	6	7	21	30	35	218
<b>Lønnsinntekt</b>							
Uoppgitt.....	100	98	-	-	-	2	55
Under 100 000 kr.....	100	-	79	15	-	6	34
100 000 - 199 999 kr.....	100	-	15	27	44	13	88
200 000 - 299 999 kr.....	100	-	-	13	44	43	282
300 000 - 399 999 kr.....	100	-	-	17	26	56	195
400 000 kr. eller mer.....	100	-	-	16	23	61	90
<b>Yrkessektor</b>							
Statsansatt.....	100	-	3	16	40	40	119
Lokalforvaltning.....	100	-	5	9	55	31	58
Høyere undervisning.....	100	-	5	10	33	51	39
Bergverk.....	100	-	1	37	28	35	126
Reiseliv.....	100	-	9	13	24	54	89
Annet.....	100	-	8	11	33	47	255
<b>Yrkesstatus</b>							
Arbeider.....	100	-	1	27	30	42	189
Lavere funksjonær.....	100	-	8	20	42	30	204
Høyere funksjonær.....	100	-	1	8	37	54	246
Selvstendig.....	100	-	4	14	4	79	28
Student, skoleelev.....	100	52	48	-	-	-	33
Andre.....	100	84	5	-	5	7	44

**Tabell 51. Spm Arb6: Ulike grupper av ansattes svar på om deres arbeidstid er passende. Prosent.**

	I alt	Nåværende arbeidstid passer best	Kortere arbeidstid passer best	Lengere arbeidstid passer best	Personer
<b>Alle</b>	100	79	13	8	642
<b>Kjønn</b>					
Mann.....	100	80	10	9	373
Kvinne.....	100	77	17	6	269
<b>Alder</b>					
16 - 24 år.....	100	84	8	8	62
25 - 44 år.....	100	76	16	8	379
45 år og mer.....	100	83	9	8	201
<b>Familiefase</b>					
Enslig.....	100	81	10	8	281
Enslig m/barn.....	:	:	:	:	18
Par uten barn.....	100	78	13	10	136
Par m/barn.....	100	77	16	6	207
<b>Boforhold</b>					
1 eller 2 rom.....	100	80	9	10	223
3 rom.....	100	79	13	8	169
4 rom eller fler.....	100	77	18	5	201
<b>Utdanning</b>					
Ungdomskolenivå.....	100	80	8	13	40
Videregående skolenivå.....	100	79	12	9	375
Universitet/høgskolenivå 1.....	100	76	16	8	80
Universitet/høgskolenivå 2+.....	100	80	17	2	132
<b>Botid</b>					
Opptil 2 år.....	100	82	11	7	199
2 - opptil 4 år.....	100	78	14	8	140
4 - opptil 10 år.....	100	73	18	9	112
Mer enn 10 år.....	100	80	12	8	190
<b>Lønnsinntekt</b>					
Under 100 000 kr.....	100	80	-	20	30
100 000 - 199 999 kr.....	100	75	16	9	80
200 000 - 299 999 kr.....	100	80	15	5	257
300 000 - 399 999 kr.....	100	76	13	11	187
400 000 kr. eller mer.....	100	86	10	3	87
<b>Yrkessektor</b>					
Statsansatt.....	100	81	15	4	116
Lokalforvaltning.....	100	86	9	5	56
Høyere undervisning.....	100	90	8	3	39
Bergverk.....	100	76	8	17	119
Reiseliv.....	100	69	24	7	84
Annet.....	100	80	13	7	225
<b>Yrkesstatus</b>					
Arbeider.....	100	77	7	15	182
Lavere funksjonær.....	100	78	15	7	195
Høyere funksjonær.....	100	80	17	3	243
Selvstendig.....	:	:	:	:	.
Student, skoleelev.....	100	93	-	7	15
Andre.....	:	:	:	:	6

**Tabell 52. Spm. Arb7: Ulike gruppers begrunnelse for å arbeide mindre enn heltid. Prosent.**

	I alt	Ønsker ikke å arbeide lenger	Ønsker å arbeide lenger, men får ikke jobb med lenger arbeids-tid	Ønsker å arbeide lenger, men kan ikke arbeide flere timer i nåværende jobb	Andre grunner	Personer
<b>Alle</b>	100	43	15	4	39	75
<b>Kjønn</b>						
Mann.....	100	26	21	5	47	19
Kvinne.....	100	48	13	4	36	56
<b>Alder</b>						
16 - 24 år.....	100	30	9	-	61	23
25 - 44 år.....	100	58	12	6	24	33
45 år og mer.....	100	32	26	5	37	19
<b>Familiefase</b>						
Enslig.....	:	:	:	:	:	10
Enslig m/barn.....	:	:	:	:	:	4
Par uten barn.....	100	40	40	-	20	15
Par m/barn.....	100	43	7	4	46	46
<b>Boforhold</b>						
1 eller 2 rom.....	:	:	:	:	:	13
3 rom.....	100	27	23	5	45	22
4 rom eller flere.....	100	52	6	-	42	33
<b>Utdanning</b>						
Ungdomskolenivå.....	:	:	:	:	:	6
Videregående skolenivå.....	100	47	18	9	26	34
Universitet/høgskolenivå 1.....	:	:	:	:	:	10
Universitet/høgskolenivå 2+.....	:	:	:	:	:	13
<b>Botid</b>						
Opptil 2 år.....	100	48	8	8	36	25
2 - opptil 4 år.....	:	:	:	:	:	11
4 - opptil 10 år.....	:	:	:	:	:	9
Mer enn 10 år.....	100	33	17	3	47	30
<b>Lønnsinntekt</b>						
Under 100 000 kr.....	100	39	6	6	48	31
100 000 - 199 999 kr.....	100	58	15	-	27	33
200 000 - 299 999 kr.....	:	:	:	:	:	8
300 000 - 399 999 kr.....	:	:	:	:	:	2
400 000 kr. eller mer.....	:	:	:	:	:	.
<b>Yrkessektor</b>						
Statsansatt.....	:	:	:	:	:	12
Lokalforvaltning.....	:	:	:	:	:	7
Høyere undervisning.....	:	:	:	:	:	5
Bergverk.....	:	:	:	:	:	.
Reiseliv.....	:	:	:	:	:	13
Annet.....	100	42	11	8	39	36
<b>Yrkesstatus</b>						
Arbeider.....	:	:	:	:	:	3
Lavere funksjonær.....	100	51	21	3	26	39
Høyere funksjonær.....	:	:	:	:	:	10
Selvstendig.....	:	:	:	:	:	5
Student, skoleelev.....	100	38	6	-	56	16
Andre.....	:	:	:	:	:	.

**Tabell 53. Spm. Arb8: Ulike gruppers grunner for å arbeide mindre enn heltid. Prosent.**

	Er i utdanning eller opplæring	Husarbeid, omsorg for barn eller andre	Egen helse, funksjons-hemming	Jobben er for slitsom	Har flere jobber	Andre grunner	Ingen av grunnene passer	Personer
<b>Alle</b>	33	28	4	1	7	25	13	75
<b>Kjønn</b>								
Mann.....	58	-	-	-	5	16	21	19
Kvinne.....	25	38	5	2	7	29	11	56
<b>Alder</b>								
16 - 24 år.....	91	-	-	-	-	9	4	23
25 - 44 år.....	9	52	3	-	12	24	15	33
45 år og mer.....	5	21	11	5	5	47	21	19
<b>Familiefase</b>								
Enslig.....	:	:	:	:	:	:	:	10
Enslig m/barn.....	:	:	:	:	:	:	:	4
Par uten barn.....	20	7	-	-	7	47	27	15
Par m/barn.....	35	41	4	2	9	20	7	46
<b>Boforhold</b>								
1 eller 2 rom.....	:	:	:	:	:	:	:	13
3 rom.....	36	23	-	-	9	23	18	22
4 rom eller fler.....	33	36	6	3	6	21	9	33
<b>Utdanning</b>								
Ungdomskolenivå.....	:	:	:	:	:	:	:	6
Videregående skolenivå.....	32	26	-	-	9	21	15	34
Universitet/høgskolenivå 1.....	:	:	:	:	:	:	:	10
Universitet/høgskolenivå 2+.....	:	:	:	:	:	:	:	13
<b>Botid</b>								
Opptil 2 år.....	48	32	-	-	12	12	12	25
2 - opptil 4 år.....	:	:	:	:	:	:	:	11
4 - opptil 10 år.....	:	:	:	:	:	:	:	9
Mer enn 10 år.....	33	27	7	-	3	27	13	30
<b>Lønnsinntekt</b>								
Under 100 000 kr.....	61	13	-	-	6	16	6	31
100 000 - 199 999 kr.....	18	42	9	3	9	30	9	33
200 000 - 299 999 kr.....	:	:	:	:	:	:	:	8
300 000 - 399 999 kr.....	:	:	:	:	:	:	:	2
400 000 kr. eller mer.....	:	:	:	:	:	:	:	1
<b>Yrkessektor</b>								
Statsansatt.....	:	:	:	:	:	:	:	12
Lokalforvaltning.....	:	:	:	:	:	:	:	7
Høyere undervisning.....	:	:	:	:	:	:	:	5
Bergverk.....	:	:	:	:	:	:	:	.
Reiseliv.....	:	:	:	:	:	:	:	13
Annet.....	44	25	-	-	8	8	14	36
<b>Yrkesstatus</b>								
Arbeider.....	:	:	:	:	:	:	:	3
Lavere funksjonær.....	21	36	5	3	8	28	10	39
Høyere funksjonær.....	:	:	:	:	:	:	:	10
Selvstendig.....	:	:	:	:	:	:	:	5
Student, skoleelev.....	94	-	-	-	-	13	6	16
Andre.....	:	:	:	:	:	:	:	.

**Tabell 54. Spm. Arb5b: Ulike gruppers ansettelsesforhold. Prosent.**

	I alt	Som ansatt	Som selv- stendig	Som familie- medlem	Personer
<b>Alle</b>	100	93	4	3	690
<b>Kjønn</b>					
Mann.....	100	94	4	2	396
Kvinne.....	100	91	5	4	294
<b>Alder</b>					
16 - 24 år.....	100	95	3	2	65
25 - 44 år.....	100	92	5	3	412
45 år og mer.....	100	94	3	2	213
<b>Familiefase</b>					
Enslig.....	100	95	4	1	296
Enslig m/barn.....	100	90	5	5	20
Par uten barn.....	100	93	5	3	147
Par m/barn.....	100	91	4	4	227
<b>Boforhold</b>					
1 eller 2 rom.....	100	94	3	3	236
3 rom.....	100	93	4	2	181
4 rom eller fler.....	100	91	5	4	222
<b>Utdanning</b>					
Ungdomskolenivå.....	100	100	-	-	40
Videregående skolenivå.....	100	92	5	3	409
Universitet/høgskolenivå 1.....	100	94	4	2	85
Universitet/høgskolenivå 2+.....	100	97	1	1	136
<b>Botid</b>					
Opptil 2 år.....	100	95	2	3	210
2 - opptil 4 år.....	100	94	2	4	149
4 - opptil 10 år.....	100	90	8	2	125
Mer enn 10 år.....	100	93	5	2	205
<b>Lønnsinntekt</b>					
Under 100 000 kr.....	100	88	9	3	34
100 000 - 199 999 kr.....	100	91	6	3	88
200 000 - 299 999 kr.....	100	91	4	5	282
300 000 - 399 999 kr.....	100	96	3	1	195
400 000 kr. eller mer.....	100	97	3	-	90
<b>Yrkessektor</b>					
Statsansatt.....	100	97	-	3	119
Lokalforvaltning.....	100	97	2	2	58
Høyere undervisning.....	100	100	-	-	39
Bergverk.....	100	94	2	4	126
Reiseliv.....	100	94	3	2	89
Annet.....	100	88	9	3	255
<b>Yrkesstatus</b>					
Arbeider.....	100	96	-	4	189
Lavere funksjonær.....	100	96	0	4	204
Høyere funksjonær.....	100	99	-	1	246
Selvstendig.....	100	4	96	-	28
Student, skoleelev.....	100	94	-	6	16
Andre.....	:	:	:	:	7



**Tabell 55. Arb12: Ulike gruppers angivelse av hvilket år de begynte i bedriften. Prosent.**

	I alt	Før 1980	1980 - 1989	1990 - 1999	år 2000	Personer
<b>Alle</b>	100	10	11	74	5	690
<b>Kjønn</b>						
Mann.....	100	14	12	69	4	396
Kvinne.....	100	4	8	81	6	294
<b>Alder</b>						
16 - 24 år.....	100	-	2	83	15	65
25 - 44 år.....	100	1	10	83	5	412
45 år og mer.....	100	30	14	54	2	213
<b>Familiefase</b>						
Enslig.....	100	9	9	78	4	296
Enslig m/barn.....	100	15	20	60	5	20
Par uten barn.....	100	16	12	66	6	147
Par m/barn.....	100	7	11	76	6	227
<b>Boforhold</b>						
1 eller 2 rom.....	100	6	7	80	7	236
3 rom.....	100	9	12	75	4	181
4 rom eller fler.....	100	15	14	65	5	222
<b>Utdanning</b>						
Ungdomskolenivå.....	100	10	23	58	10	40
Videregående skolenivå.....	100	12	12	71	5	409
Universitet/høgskolenivå 1.....	100	11	6	79	5	85
Universitet/høgskolenivå 2+.....	100	4	6	86	3	136
<b>Botid</b>						
Opptil 2 år.....	100	2	3	89	6	210
2 - opptil 4 år.....	100	1	2	92	5	149
4 - opptil 10 år.....	100	4	4	89	3	125
Mer enn 10 år.....	100	28	28	37	6	205
<b>Lønnsinntekt</b>						
Under 100 000 kr.....	100	-	6	85	9	34
100 000 - 199 999 kr.....	100	-	5	85	10	88
200 000 - 299 999 kr.....	100	8	10	77	6	282
300 000 - 399 999 kr.....	100	17	12	68	3	195
400 000 kr. eller mer.....	100	14	18	67	1	90
<b>Yrkessektor</b>						
Statsansatt.....	100	14	8	77	-	119
Lokalforvaltning.....	100	3	14	81	2	58
Høyere undervisning.....	100	3	3	90	5	39
Bergverk.....	100	32	25	39	5	126
Reiseliv.....	100	2	7	85	6	89
Annet.....	100	2	7	82	9	255
<b>Yrkesstatus</b>						
Arbeider.....	100	12	15	65	8	189
Lavere funksjonær.....	100	7	7	79	7	204
Høyere funksjonær.....	100	12	10	77	2	246
Selvstendig.....	100	4	14	79	4	28
Student, skoleelev.....	100	-	6	88	6	16
Andre.....	:	:	:	:	:	7

**Tabell 56. Spm. Arb13: Ulike gruppers arbeidstidsordninger. Prosent.**

	I alt	Dagarbeid (Mellom kl 0600 og 1800)	Arbeid som starter før kl. 1800	Arbeid som starter vanlig dagtid, men slutter etter kl. 1800	Fast kvelds- arbeid (mellom kl 1800 og 2200)	Fast natt- arbeid (mellom kl 2200 og 0600)	2-skift arbeid	3-skift arbeid, helkon- tinuerlig	3-skift arbeid, døgnkon- tinuerlig	Annen arbeids- ordning	Personer
<b>Alle</b>	100	67	1	7	1	1	4	11	4	4	690
<b>Kjønn</b>											
Mann.....	100	59	1	8	1	0	3	18	6	5	396
Kvinne.....	100	77	2	5	2	1	5	3	2	3	294
<b>Alder</b>											
16 - 24 år.....	100	55	3	9	6	2	6	9	-	9	65
25 - 44 år.....	100	66	0	7	1	1	4	13	5	4	412
45 år og mer.....	100	72	3	6	-	-	2	10	3	4	213
<b>Familiefase</b>											
Enslig.....	100	61	1	6	2	1	4	16	5	3	296
Enslig m/barn.....	100	75	-	10	-	-	-	5	5	5	20
Par uten barn.....	100	70	1	9	1	-	3	9	3	5	147
Par m/barn.....	100	70	3	5	1	0	4	7	4	5	227
<b>Boforhold</b>											
1 eller 2 rom.....	100	62	0	6	2	1	3	15	7	3	236
3 rom.....	100	69	3	8	1	-	3	12	2	3	181
4 rom eller fler.....	100	71	1	5	0	0	4	8	3	7	222
<b>Utdanning</b>											
Ungdomskolenivå.....	100	65	5	8	-	-	-	15	5	3	40
Videregående skolenivå.....	100	59	1	8	1	1	5	16	4	5	409
Universitet/høgskolenivå 1.....	100	74	-	8	2	1	2	5	5	2	85
Universitet/høgskolenivå 2+.....	100	88	1	1	-	-	1	2	3	3	136
<b>Botid</b>											
Opptil 2 år.....	100	68	1	5	3	1	4	10	5	4	210
2 - opptil 4 år.....	100	66	1	8	-	1	4	13	5	3	149
4 - opptil 10 år.....	100	64	2	9	1	1	6	6	4	8	125
Mer enn 10 år.....	100	68	1	6	1	-	1	16	3	3	205
<b>Lønnsinntekt</b>											
Under 100 000 kr.....	100	50	6	12	12	6	3	-	-	12	34
100 000 - 199 999 kr.....	100	75	2	6	1	-	7	1	2	6	88
200 000 - 299 999 kr.....	100	73	1	4	1	1	5	10	2	3	282
300 000 - 399 999 kr.....	100	61	1	9	-	-	2	20	4	3	195
400 000 kr. eller mer.....	100	57	-	9	-	-	1	13	12	8	90
<b>Yrkessektor</b>											
Statsansatt.....	100	82	1	3	-	-	1	5	7	3	119
Lokalforvaltning.....	100	83	-	5	2	-	-	7	2	2	58
Høyere undervisning.....	100	90	3	5	-	-	3	-	-	-	39
Bergverk.....	100	42	1	4	-	-	2	43	6	2	126
Reiseliv.....	100	63	1	11	2	2	7	3	2	8	89
Annet.....	100	66	2	9	2	1	6	5	4	6	255
<b>Yrkesstatus</b>											
Arbeider.....	100	46	2	6	1	-	3	33	6	4	189
Lavere funksjonær.....	100	75	1	3	1	1	7	3	2	5	204
Høyere funksjonær.....	100	78	1	9	-	-	2	4	5	2	246
Selvstendig.....	100	61	-	14	4	4	7	4	-	7	28
Student, skoleelev.....	100	44	-	19	19	6	-	-	-	13	16
Andre.....	:	:	:	:	:	:	:	:	:	:	:

**Tabell 57. Spm. Arb14: Ulike gruppers ansettelsesforhold. Prosent.**

	I alt	Fast ikke tids- begrenset	Midler- tidig	Personer
<b>Alle</b>	100	82	18	690
<b>Kjønn</b>				
Mann.....	100	83	17	396
Kvinne.....	100	82	18	294
<b>Alder</b>				
16 - 24 år.....	100	78	22	65
25 - 44 år.....	100	83	17	412
45 år og mer.....	100	82	18	213
<b>Familiefase</b>				
Enslig.....	100	85	15	296
Enslig m/barn.....	100	65	35	20
Par uten barn.....	100	87	13	147
Par m/barn.....	100	77	23	227
<b>Boforhold</b>				
1 eller 2 rom.....	100	83	17	236
3 rom.....	100	77	23	181
4 rom eller fler.....	100	86	14	222
<b>Utdanning</b>				
Ungdomskolenivå.....	100	83	18	40
Videregående skolenivå.....	100	89	11	409
Universitet/høgskolenivå 1.....	100	75	25	85
Universitet/høgskolenivå 2+.....	100	68	32	136
<b>Botid</b>				
Opptil 2 år.....	100	71	29	210
2 - opptil 4 år.....	100	83	17	149
4 - opptil 10 år.....	100	86	14	125
Mer enn 10 år.....	100	91	9	205
<b>Lønnsinntekt</b>				
Under 100 000 kr.....	100	59	41	34
100 000 - 199 999 kr.....	100	84	16	88
200 000 - 299 999 kr.....	100	84	16	282
300 000 - 399 999 kr.....	100	85	15	195
400 000 kr. eller mer.....	100	78	22	90
<b>Yrkessektor</b>				
Statsansatt.....	100	57	43	119
Lokalforvaltning.....	100	86	14	58
Høyere undervisning.....	100	41	59	39
Bergverk.....	100	96	4	126
Reiseliv.....	100	90	10	89
Annet.....	100	91	9	255
<b>Yrkesstatus</b>				
Arbeider.....	100	93	7	189
Lavere funksjonær.....	100	80	20	204
Høyere funksjonær.....	100	77	23	246
Selvstendig.....	100	100	-	28
Student, skoleelev.....	100	50	50	16

**Tabell 58. Spm. Arb15: Ulike gruppers ansettelsesforhold. Prosent.**

	I alt	På åremål	I et engasje- ment eller prosjekt- ansatt	Som ekstrahjelp (time- lønnnet, sesong-- arbeider-	Som vikar	Som lærling, praktikant (stipendiat) eller annet	På prøvetid	Personer
<b>Alle</b>	100	51	20	9	18	1	2	122
<b>Kjønn</b>								
Mann.....	100	62	16	10	9	1	1	68
Kvinne.....	100	37	24	7	30	-	2	54
<b>Alder</b>								
16 - 24 år.....	:	:	:	:	:	:	:	14
25 - 44 år.....	100	53	24	1	20	-	1	70
45 år og mer.....	100	66	13	3	16	3	-	38
<b>Familiefase</b>								
Enslig.....	100	56	28	2	12	-	2	43
Enslig m/barn.....	:	:	:	:	:	:	:	7
Par uten barn.....	100	47	11	-	37	-	5	19
Par m/barn.....	100	47	17	17	17	2	-	53
<b>Boforhold</b>								
1 eller 2 rom.....	100	32	32	10	24	-	2	41
3 rom.....	100	62	7	10	17	2	2	42
4 rom eller flere.....	100	63	13	10	13	-	-	30
<b>Utdanning</b>								
Ungdomskolenivå.....	:	:	:	:	:	:	:	7
Videregående skolenivå.....	100	41	24	9	22	2	2	46
Universitet/høgskolenivå 1.....	100	71	14	-	10	-	5	21
Universitet/høgskolenivå 2+.....	100	60	21	-	19	-	-	43
<b>Botid</b>								
Opptil 2 år.....	100	44	21	10	20	2	3	61
2 - opptil 4 år.....	100	60	20	8	12	-	-	25
4 - opptil 10 år.....	100	72	22	-	6	-	-	18
Mer enn 10 år.....	100	39	11	17	33	-	-	18
<b>Lønnsinntekt</b>								
Under 100 000 kr.....	:	:	:	:	:	:	:	14
100 000 - 199 999 kr.....	:	:	:	:	:	:	:	14
200 000 - 299 999 kr.....	100	42	27	4	27	-	-	45
300 000 - 399 999 kr.....	100	79	14	-	3	3	-	29
400 000 kr. eller mer.....	100	90	10	-	-	-	-	20
<b>Yrkessektor</b>								
Statsansatt.....	100	76	8	-	16	-	-	51
Lokalforvaltning.....	:	:	:	:	:	:	:	8
Høyere undervisning.....	100	78	22	-	-	-	-	23
Bergverk.....	:	:	:	:	:	:	:	5
Reiseliv.....	:	:	:	:	:	:	:	9
Annet.....	100	13	33	33	17	-	4	24
<b>Yrkesstatus</b>								
Arbeider.....	:	:	:	:	:	:	:	13
Lavere funksjonær.....	100	46	22	2	24	-	5	41
Høyere funksjonær.....	100	72	16	-	12	-	-	57
Student, skoleelev.....	:	:	:	:	:	:	:	8
Andre.....	:	:	:	:	:	:	:	3

**Tabell 59. Spm. Arb16: Ulike gruppers interesse for fast stilling for åremålstilsatte. Prosent.**

	I alt	Svært interes- sert	Litt interes- sert	Ikke interes- sert	Personer
<b>Alle</b>	100	21	21	58	62
<b>Kjønn</b>					
Mann.....	100	21	21	57	42
Kvinne.....	100	20	20	60	20
<b>Alder</b>					
25 - 44 år.....	100	22	16	62	37
45 år og mer.....	100	20	28	52	25
<b>Familiefase</b>					
Enslig.....	100	21	17	63	24
Enslig m/barn.....	:	:	:	:	4
Par uten barn.....	:	:	:	:	9
Par m/barn.....	100	20	16	64	25
<b>Boforhold</b>					
1 eller 2 rom.....	:	:	:	:	13
3 rom.....	100	27	19	54	26
4 rom eller fler.....	100	16	26	58	19
<b>Utdanning</b>					
Ungdomskolenivå.....	:	:	:	:	1
Videregående skolenivå.....	100	26	11	63	19
Universitet/høgskolenivå 1.....	100	27	27	47	15
Universitet/høgskolenivå 2+.....	100	12	23	65	26
<b>Botid</b>					
Opptil 2 år.....	100	7	11	81	27
2 - opptil 4 år.....	100	20	33	47	15
4 - opptil 10 år.....	:	:	:	:	13
Mer enn 10 år.....	:	:	:	:	7
<b>Lønnsinntekt</b>					
Under 100 000 kr.....	:	:	:	:	1
100 000 - 199 999 kr.....	:	:	:	:	1
200 000 - 299 999 kr.....	100	32	26	42	19
300 000 - 399 999 kr.....	100	22	17	61	23
400 000 kr. eller mer.....	100	11	22	67	18
<b>Yrkessektor</b>					
Statsansatt.....	100	15	21	64	39
Lokalforvaltning.....	:	:	:	:	1
Høyere undervisning.....	100	33	11	56	18
Annet.....	:	:	:	:	3
<b>Yrkesstatus</b>					
Arbeider.....	:	:	:	:	1
Lavere funksjonær.....	100	37	11	53	19
Høyere funksjonær.....	100	15	24	61	41
Andre.....	:	:	:	:	1

**Tabell 60a. Spm. Arb17: Ulike gruppers brutto månedslønn i hovedyrket. Prosent.**

	I alt	Uoppgift	Under 100 000 kr.	100 000- 199 000 kr.	200 000- 299 000 kr.	300 000 - 399 000 kr.	400 000 kr. eller mer	Personer
<b>Alle</b>	100	7	5	12	38	26	12	744
<b>Kjønn</b>								
Mann.....	100	5	4	3	32	37	20	415
Kvinne.....	100	11	6	23	45	13	3	329
<b>Alder</b>								
16 - 24 år.....	100	24	21	22	25	8	-	85
25 - 44 år.....	100	5	2	11	45	25	12	433
45 år og mer.....	100	6	3	10	29	36	16	226
<b>Familiefase</b>								
Enslig.....	100	5	2	7	42	32	13	310
Enslig m/barn.....	100	5	14	14	38	24	5	21
Par uten barn.....	100	5	3	17	37	25	14	155
Par m/barn.....	100	12	8	14	33	21	11	258
<b>Boforhold</b>								
1 eller 2 rom.....	100	8	4	9	45	24	9	255
3 rom.....	100	6	4	13	33	30	15	192
4 rom eller fler.....	100	9	6	12	33	27	13	245
<b>Utdanning</b>								
Ungdomskolenivå.....	100	7	5	14	42	26	7	43
Videregående skolenivå.....	100	6	4	13	40	27	10	437
Universitet/høgskolenivå 1.....	100	11	3	11	31	28	17	95
Universitet/høgskolenivå 2+.....	100	4	3	9	40	26	17	141
<b>Botid</b>								
Opptil 2 år.....	100	7	5	16	36	23	12	226
2 - opptil 4 år.....	100	9	2	10	43	25	10	162
4 - opptil 10 år.....	100	7	3	10	37	29	14	135
Mer enn 10 år.....	100	6	6	10	36	30	12	218
<b>Yrkessektor</b>								
Statsansatt.....	100	-	1	8	45	26	19	119
Lokalforvaltning.....	100	-	5	12	41	33	9	58
Høyere undervisning.....	100	-	-	18	41	36	5	39
Bergverk.....	100	-	1	-	33	52	14	126
Reiseliv.....	100	-	8	15	51	18	9	89
Annet.....	100	-	8	20	39	20	13	255
Nekter.....	:	:	-	-	-	-	-	1
<b>Yrkesstatus</b>								
Arbeider.....	100	-	1	12	45	37	6	189
Lavere funksjonær.....	100	-	6	27	47	14	6	204
Høyere funksjonær.....	100	-	1	2	35	37	26	246
Selvstendig.....	100	-	11	14	43	21	11	28
Student, skoleelev.....	100	52	42	6	-	-	-	33
Andre.....	100	86	2	2	7	2	-	44

**Tabell 60b. Gjennomsnittlig lønnsinntekt per år for arbeidstakere som arbeider 30 timer eller mer per uke, etter ulike grupper.**

		Gjennomsnitt Lønnsinntekt per år	personer
<b>Alle</b>	kr	298 330	625
<b>Kjønn</b>			
Mann	kr	333 566	379
Kvinne	kr	244 044	246
<b>Alder</b>			
16 - 24 år	kr	214 526	45
25 - 44 år	kr	293 050	385
45 år og mer	kr	328 096	195
<b>Familiefase</b>			
Enslig	kr	297 956	289
Enslig m/barn	kr	262 259	17
Par uten barn	kr	304 525	134
Par m/barn	kr	297 742	185
<b>Boforhold</b>			
1 eller 2 rom	kr	282 591	226
3 rom	kr	306 396	161
4 rom eller fler	kr	313 172	193
<b>Utdanning</b>			
Ungdomskolenivå	kr	279 120	34
Videregående skolenivå	kr	291 161	379
Universitet/høgskolenivå 1	kr	309 338	77
Universitet/høgskolenivå 2+	kr	321 921	124
<b>Botid</b>			
Opptil 2 år	kr	290 949	188
2 - opptil 4 år	kr	296 866	138
4 - opptil 10 år	kr	303 557	119
Mer enn 10 år	kr	304 071	179
<b>Yrkessektor</b>			
Statsansatt	kr	320 220	110
Lokalforvaltning	kr	290 963	51
Høyere undervisning	kr	291 832	34
Bergverk	kr	332 997	125
Reiseliv	kr	274 432	77
Annet	kr	279 801	226
<b>Yrkesstatus</b>			
Arbeider	kr	284 753	187
Lavere funksjonær	kr	246 158	172
Høyere funksjonær	kr	350 868	238
Selvstendig	kr	261 290	24
Andre		:	4

**Tabell 61. Spm Arb20: Andel som oppgir å ha arbeid ved siden av hovedyrket. Prosent.**

	I alt	Ja	Nei	Personer
<b>Alle</b>	100	11	88	689
<b>Kjønn</b>				
Mann.....	100	12	88	396
Kvinne.....	100	11	89	293
<b>Alder</b>				
16 - 24 år.....	100	13	88	64
25 - 44 år.....	100	13	87	412
45 år og mer.....	100	9	91	213
<b>Familiefase</b>				
Enslig.....	100	13	88	296
Enslig m/barn.....	100	5	95	20
Par uten barn.....	100	9	91	146
Par m/barn.....	100	12	87	227
<b>Boforhold</b>				
1 eller 2 rom.....	100	11	89	236
3 rom.....	100	11	89	180
4 rom eller fler.....	100	11	89	222
<b>Utdanning</b>				
Ungdomskolenivå.....	100	8	93	40
Videregående skolenivå.....	100	12	88	408
Universitet/høgskolenivå 1.....	100	9	91	85
Universitet/høgskolenivå 2+.....	100	11	88	136
<b>Botid</b>				
Opptil 2 år.....	100	11	89	209
2 - opptil 4 år.....	100	10	89	149
4 - opptil 10 år.....	100	15	85	125
Mer enn 10 år.....	100	11	89	205
<b>Lønnsinntekt</b>				
Under 100 000 kr.....	100	15	85	34
100 000 - 199 999 kr.....	100	11	89	87
200 000 - 299 999 kr.....	100	14	86	282
300 000 - 399 999 kr.....	100	10	90	195
400 000 kr. eller mer.....	100	7	93	90
<b>Yrkessektor</b>				
Statsansatt.....	100	8	92	119
Lokalforvaltning.....	100	7	93	58
Høyere undervisning.....	100	13	87	39
Bergverk.....	100	7	93	126
Reiseliv.....	100	16	84	89
Annet.....	100	15	85	254
<b>Yrkesstatus</b>				
Arbeider.....	100	11	89	189
Lavere funksjonær.....	100	13	87	203
Høyere funksjonær.....	100	10	90	246
Selvstendig.....	100	21	79	28
Student, skoleelev.....	100	-	100	16
Andre.....	:	:	:	:



**Tabell 62. Spm. Arb23: Antall egenmeldinger siste 12 mndr. etter ulike grupper. Prosent.**

	I alt	Ingen egenmeldinger	1 egenmelding	2 egenmeldinger	3 egenmeldinger	4 eller flere egenmeldinger	Personer
<b>Alle</b>	100	60	26	9	3	1	689
<b>Kjønn</b>							
Mann.....	100	65	24	8	2	1	396
Kvinne.....	100	53	30	11	5	2	293
<b>Alder</b>							
16 - 24 år.....	100	63	27	8	3	0	64
25 - 44 år.....	100	57	28	10	4	1	412
45 år og mer.....	100	64	24	8	2	1	213
<b>Familiefase</b>							
Enslig.....	100	65	25	7	4	0	296
Enslig m/barn.....	100	45	50	0	0	5	20
Par uten barn.....	100	59	25	14	1	1	146
Par m/barn.....	100	56	27	10	4	2	227
<b>Boforhold</b>							
1 eller 2 rom.....	100	64	26	8	3	0	236
3 rom.....	100	59	29	7	4	1	180
4 rom eller fler.....	100	59	24	11	4	3	222
<b>Utdanning</b>							
Ungdomskolenivå.....	100	55	25	15	5	0	40
Videregående skolenivå.....	100	61	27	8	3	2	408
Universitet/høgskolenivå 1.....	100	60	24	12	5	0	85
Universitet/høgskolenivå 2+.....	100	56	28	12	4	0	136
<b>Botid</b>							
Opptil 2 år.....	100	62	27	8	2	0	209
2 - opptil 4 år.....	100	56	29	11	3	1	149
4 - opptil 10 år.....	100	59	24	10	4	2	125
Mer enn 10 år.....	100	62	25	8	4	1	205
<b>Lønnsinntekt</b>							
Under 100 000 kr.....	100	85	9	6	0	0	34
100 000 - 199 999 kr.....	100	52	26	13	8	1	87
200 000 - 299 999 kr.....	100	53	30	12	3	2	282
300 000 - 399 999 kr.....	100	61	28	7	4	1	195
400 000 kr. eller mer.....	100	79	19	2	0	0	90
<b>Yrkessektor</b>							
Statsansatt.....	100	61	24	10	4	2	119
Lokalforvaltning.....	100	43	31	19	7	0	58
Høyere undervisning.....	100	72	15	10	3	0	39
Bergverk.....	100	56	32	9	2	1	126
Reiseliv.....	100	58	27	7	7	1	89
Annet.....	100	64	25	8	2	1	254
<b>Yrkesstatus</b>							
Arbeider.....	100	60	28	9	3	0	189
Lavere funksjonær.....	100	51	33	11	4	2	203
Høyere funksjonær.....	100	63	24	9	3	0	246
Selvstendig.....	100	82	7	4	4	4	28
Student, skoleelev.....	100	94	0	0	6	0	16
Andre.....	:	:	:	:	:	:	7

## 6.5 Arbeidsmiljø

Tabell 63. Spm. Amila-1b: Ulike gruppers utdanning på kurs i bedriften siste 12 mnd. Prosent.

	Kurs i bedriften?				1 eller flere kurs			
	I alt	Ja	Nei	Personer	I alt	Ett kurs	Flere kurs	Personer
<b>Alle</b>	100	47	53	657	100	47	53	306
<b>Kjønn</b>								
Mann	100	45	55	385	100	44	56	172
Kvinne	100	49	50	272	100	51	49	134
<b>Alder</b>								
16 - 24 år	100	36	64	64	100	61	39	23
25 - 44 år	100	48	52	387	100	42	58	186
45 år og mer	100	47	52	206	100	52	48	97
<b>Familiefase</b>								
Enslig	100	49	51	288	100	51	49	141
Enslig m/barn	100	35	65	20	100	29	71	7
Par uten barn	100	49	51	136	100	42	58	67
Par m/barn	100	43	56	213	100	45	55	91
<b>Boforhold</b>								
1 eller 2 rom	100	44	55	226	100	53	47	99
3 rom	100	54	46	175	100	46	54	95
4 rom eller fler	100	50	50	208	100	42	58	103
<b>Utdanning</b>								
Ungdomskolenivå	100	42	58	36	100	40	60	15
Videregående skolenivå	100	43	57	389	100	49	51	168
Universitet/høgskolenivå 1	100	49	51	82	100	50	50	40
Universitet/høgskolenivå 2+	100	61	38	130	100	41	59	79
<b>Botid</b>								
Opptil 2 år	100	41	59	201	100	49	51	82
2 - opptil 4 år	100	55	44	138	100	55	45	76
4 - opptil 10 år	100	55	45	121	100	36	64	67
Mer enn 10 år	100	41	59	196	100	45	55	80
<b>Lønnsinntekt</b>								
Under 100 000 kr.	100	21	79	33	100	29	71	7
100 000 - 199 999 kr.	100	29	71	78	100	48	52	23
200 000 - 299 999 kr.	100	49	51	266	100	51	49	131
300 000 - 399 999 kr.	100	52	48	191	100	42	58	100
400 000 kr. eller mer	100	52	48	87	100	47	53	45
<b>Yrkessektor</b>								
Statsansatt	100	60	40	117	100	36	64	70
Lokalforvaltning	100	62	38	53	100	48	52	33
Høyere undervisning	100	51	49	39	100	50	50	20
Bergverk	100	50	50	123	100	43	57	61
Reiseliv	100	43	57	83	100	47	53	36
Annet	100	36	64	237	100	58	42	85
<b>Yrkesstatus</b>								
Arbeider	100	43	57	178	100	48	52	77
Lavere funksjonær	100	45	55	192	100	52	48	87
Høyere funksjonær	100	56	44	238	100	44	56	133
Selvstendig	100	22	78	27	100	17	83	6
Student, skoleelev	100	13	88	16	100	50	50	2
Andre	100	17	50	6	100	-	100	1

**Tabell 64. Spm. Ami2: Ulike gruppers svar på om de har fått støtte til videre utdanning fra bedriften de siste 12 mnd. Prosent.**

	I alt	Ja	Nei	Personer
<b>Alle</b>	100	10	90	657
<b>Kjønn</b>				
Mann	100	10	89	385
Kvinne	100	10	90	272
<b>Alder</b>				
16 - 24 år	100	3	97	64
25 - 44 år	100	12	88	387
45 år og mer	100	8	91	206
<b>Familiefase</b>				
Enslig	100	11	89	288
Enslig m/barn	100	5	95	20
Par uten barn	100	11	89	136
Par m/barn	100	8	91	213
<b>Boforhold</b>				
1 eller 2 rom	100	7	92	226
3 rom	100	11	89	175
4 rom eller fler	100	13	87	208
<b>Utdanning</b>				
Ungdomskolenivå	100	11	89	36
Videregående skolenivå	100	8	92	389
Universitet/høgskolenivå 1	100	7	93	82
Universitet/høgskolenivå 2+	100	18	82	130
<b>Botid</b>				
Opptil 2 år	100	7	93	201
2 - opptil 4 år	100	15	84	138
4 - opptil 10 år	100	10	90	121
Mer enn 10 år	100	9	91	196
Vet ikke	:	:	:	1
<b>Lønnsinntekt</b>				
Under 100 000 kr.	100	-	100	33
100 000 - 199 999 kr.	100	3	97	78
200 000 - 299 999 kr.	100	9	91	266
300 000 - 399 999 kr.	100	16	84	191
400 000 kr. eller mer	100	11	89	87
<b>Yrkessektor</b>				
Statsansatt	100	9	91	117
Lokalforvaltning	100	25	75	53
Høyere undervisning	100	8	92	39
Bergverk	100	15	85	123
Reiseliv	100	6	94	83
Annet	100	7	93	237
<b>Yrkesstatus</b>				
Arbeider	100	11	89	178
Lavere funksjonær	100	4	96	192
Høyere funksjonær	100	15	85	238
Selvstendig	100	7	93	27
Student, skoleelev	100	-	100	16
Andre	:	:	:	6

**Tabell 65. Spm. Ami15: Ulike gruppers svar på om de er fornøyd med forholdene til arbeidskolleger. Prosent.**

	I alt	Svært fornøyd	Ganske fornøyd	Verken fornøyd eller misfornøyd	Ganske misfornøyd	Svært misfornøyd	Jobber alene	Personer
<b>Alle</b>	100	60	34	3	1	0	2	657
<b>Kjønn</b>								
Mann	100	59	35	3	1	0	2	385
Kvinne	100	60	32	4	1	0	2	272
<b>Alder</b>								
16 - 24 år	100	50	45	3	-	-	2	64
25 - 44 år	100	62	30	3	2	1	2	387
45 år og mer	100	58	36	3	-	-	2	206
<b>Familiefase</b>								
Enslig	100	56	38	3	1	0	1	288
Enslig m/barn	100	70	25	-	5	-	-	20
Par uten barn	100	62	32	4	1	-	2	136
Par m/barn	100	63	30	4	-	0	3	213
<b>Boforhold</b>								
1 eller 2 rom	100	57	36	4	1	-	2	226
3 rom	100	59	34	3	1	1	1	175
4 rom eller fler	100	61	33	3	0	-	2	208
<b>Utdanning</b>								
Ungdomskolenivå	100	64	25	6	-	3	3	36
Videregående skolenivå	100	60	34	3	1	0	1	389
Universitet/høgskolenivå 1	100	61	30	4	2	-	2	82
Universitet/høgskolenivå 2+	100	56	37	5	1	-	2	130
<b>Botid</b>								
Opptil 2 år	100	59	33	4	2	-	2	201
2 - opptil 4 år	100	63	34	2	-	-	1	138
4 - opptil 10 år	100	57	38	2	-	-	2	121
Mer enn 10 år	100	60	32	4	1	1	2	196
<b>Lønnsinntekt</b>								
Under 100 000 kr.	100	67	21	6	-	-	6	33
100 000 - 199 999 kr.	100	54	37	8	-	-	1	78
200 000 - 299 999 kr.	100	61	32	3	2	0	2	266
300 000 - 399 999 kr.	100	57	39	2	1	1	2	191
400 000 kr. eller mer	100	67	29	5	-	-	-	87
<b>Yrkessektor</b>								
Statsansatt	100	59	35	3	2	-	2	117
Lokalforvaltning	100	62	34	4	-	-	-	53
Høyere undervisning	100	74	18	3	5	-	-	39
Bergverk	100	57	38	3	-	1	1	123
Reiseliv	100	71	23	5	1	-	-	83
Annet	100	56	37	3	0	0	3	237
<b>Yrkesstatus</b>								
Arbeider	100	56	39	3	1	1	1	178
Lavere funksjonær	100	64	31	3	1	1	-	192
Høyere funksjonær	100	60	34	3	1	-	1	238
Selvstendig	100	52	19	7	-	-	22	27
Student, skoleelev	100	69	19	-	-	-	13	16
Andre	:	:	:	:	:	:	:	6

**Tabell 66. Spm. Ami16: Ulike gruppers svar på om de er fornøyd med i hvilken grad man kan utvikle seg personlig gjennom jobben. Prosent.**

	I alt	Svært fornøyd	Ganske fornøyd	Verken fornøyd eller misfornøyd	Ganske misfornøyd	Svært misfornøyd	Jobber alene	Personer
<b>Alle</b>	100	28	46	17	6	2	1	657
<b>Kjønn</b>								
Mann	100	31	48	14	5	1	1	385
Kvinne	100	24	43	22	7	3	0	272
<b>Alder</b>								
16 - 24 år	100	16	47	22	8	5	2	64
25 - 44 år	100	30	46	16	5	2	0	387
45 år og mer	100	27	45	18	7	1	1	206
<b>Familiefase</b>								
Enslig	100	27	45	19	6	1	1	288
Enslig m/barn	100	20	50	15	15	-	-	20
Par uten barn	100	32	51	13	3	1	-	136
Par m/barn	100	27	42	18	7	3	1	213
<b>Boforhold</b>								
1 eller 2 rom	100	23	47	21	7	1	1	226
3 rom	100	30	46	16	5	3	1	175
4 rom eller fler	100	30	46	14	7	2	0	208
<b>Utdanning</b>								
Ungdomskolenivå	100	31	44	17	6	3	-	36
Videregående skolenivå	100	25	48	18	5	3	1	389
Universitet/høgskolenivå 1	100	30	40	15	13	-	-	82
Universitet/høgskolenivå 2+	100	35	42	16	5	1	1	130
<b>Botid</b>								
Opptil 2 år	100	26	49	17	4	3	1	201
2 - opptil 4 år	100	28	43	17	11	-	-	138
4 - opptil 10 år	100	34	39	18	6	1	2	121
Mer enn 10 år	100	27	48	16	5	3	-	196
<b>Lønnsinntekt</b>								
Under 100 000 kr.	100	24	33	30	3	6	3	33
100 000 - 199 999 kr.	100	18	44	23	10	4	-	78
200 000 - 299 999 kr.	100	26	46	19	7	2	0	266
300 000 - 399 999 kr.	100	27	52	15	5	-	1	191
400 000 kr. eller mer	100	47	38	8	3	1	-	87
<b>Yrkessektor</b>								
Statsansatt	100	27	44	15	10	3	1	117
Lokalforvaltning	100	23	51	17	8	2	-	53
Høyere undervisning	100	51	31	13	3	-	3	39
Bergverk	100	28	46	19	6	1	-	123
Reiseliv	100	34	41	17	8	-	-	83
Annet	100	24	50	19	3	3	0	237
<b>Yrkesstatus</b>								
Arbeider	100	19	48	23	6	3	1	178
Lavere funksjonær	100	22	48	18	8	2	1	192
Høyere funksjonær	100	38	45	11	5	1	0	238
Selvstendig	100	48	33	19	-	-	-	27
Student, skoleelev	100	19	31	31	6	6	6	16
Andre	:	:	:	:	:	:	:	6

**Tabell 67. Spm. Ami18: Ulike gruppers svar på om de er fornøyd lønnen/inntekt fra næring. Prosent.**

	I alt	Svært fornøyd	Ganske fornøyd	Verken fornøyd eller misfornøyd	Ganske misfornøyd	Svært misfornøyd	Personer
<b>Alle</b>	100	25	53	12	8	3	657
<b>Kjønn</b>							
Mann	100	29	52	11	6	2	385
Kvinne	100	18	54	13	12	3	272
<b>Alder</b>							
16 - 24 år	100	23	52	13	6	6	64
25 - 44 år	100	22	53	13	8	3	387
45 år og mer	100	29	52	8	10	2	206
<b>Familiefase</b>							
Enslig	100	26	51	11	9	2	288
Enslig m/barn	100	20	35	40	5	-	20
Par uten barn	100	25	57	8	7	4	136
Par m/barn	100	23	54	11	9	3	213
<b>Boforhold</b>							
1 eller 2 rom	100	23	50	15	8	4	226
3 rom	100	26	50	11	11	2	175
4 rom eller fler	100	25	58	8	7	2	208
<b>Utdanning</b>							
Ungdomskolenivå	100	33	47	8	6	6	36
Videregående skolenivå	100	21	55	12	9	3	389
Universitet/høgskolenivå 1	100	24	57	11	5	2	82
Universitet/høgskolenivå 2+	100	32	45	11	8	3	130
<b>Botid</b>							
Opptil 2 år	100	24	51	15	5	4	201
2 - opptil 4 år	100	27	50	9	13	1	138
4 - opptil 10 år	100	25	50	8	13	3	121
Mer enn 10 år	100	23	58	12	5	2	196
<b>Lønnsinntekt</b>							
Under 100 000 kr.	100	21	48	15	12	3	33
100 000 - 199 999 kr.	100	13	46	19	14	8	78
200 000 - 299 999 kr.	100	15	58	14	11	3	266
300 000 - 399 999 kr.	100	30	55	9	4	1	191
400 000 kr. eller mer	100	54	39	2	5	-	87
<b>Yrkessektor</b>							
Statsansatt	100	28	47	11	11	3	117
Lokalforvaltning	100	23	58	6	11	2	53
Høyere undervisning	100	28	44	13	10	5	39
Bergverk	100	24	59	11	6	1	123
Reiseliv	100	22	58	13	6	1	83
Annet	100	24	51	13	8	4	237
<b>Yrkesstatus</b>							
Arbeider	100	23	56	12	6	3	178
Lavere funksjonær	100	18	51	16	14	2	192
Høyere funksjonær	100	31	52	8	7	3	238
Selvstendig	100	19	59	11	7	4	27
Student, skoleelev	100	31	50	19	-	-	16
Andre	:	:	:	:	:	:	6

**Tabell 68. Ami19: Ulike gruppers svar på om de er fornøyd med arbeidet sitt. Prosent.**

	I alt	Svært fornøyd	Ganske fornøyd	Verken fornøyd eller misfornøyd	Ganske misfornøyd	Svært misfornøyd	Personer
<b>Alle</b>	100	44	46	7	2	1	657
<b>Kjønn</b>							
Mann	100	50	42	6	2	1	385
Kvinne	100	37	51	8	2	1	272
<b>Alder</b>							
16 - 24 år	100	34	50	11	3	2	64
25 - 44 år	100	44	45	8	2	1	387
45 år og mer	100	48	46	4	1	0	206
<b>Familiefase</b>							
Enslig	100	41	50	7	2	0	288
Enslig m/barn	100	35	40	20	5	-	20
Par uten barn	100	52	40	5	1	1	136
Par m/barn	100	45	45	8	2	1	213
<b>Boforhold</b>							
1 eller 2 rom	100	41	48	9	1	0	226
3 rom	100	44	45	7	3	2	175
4 rom eller fler	100	49	43	6	2	0	208
<b>Utdanning</b>							
Ungdomskolenivå	100	44	50	6	-	-	36
Videregående skolenivå	100	43	48	6	1	1	389
Universitet/høgskolenivå 1	100	40	50	6	4	-	82
Universitet/høgskolenivå 2+	100	50	34	12	4	-	130
<b>Botid</b>							
Opptil 2 år	100	43	45	8	3	1	201
2 - opptil 4 år	100	42	44	10	3	1	138
4 - opptil 10 år	100	44	50	4	-	2	121
Mer enn 10 år	100	48	44	6	1	-	196
<b>Lønnsinntekt</b>							
Under 100 000 kr.	100	36	58	6	-	-	33
100 000 - 199 999 kr.	100	35	47	10	5	3	78
200 000 - 299 999 kr.	100	42	47	8	2	0	266
300 000 - 399 999 kr.	100	44	49	6	1	1	191
400 000 kr. eller mer	100	67	29	2	1	1	87
<b>Yrkessektor</b>							
Statsansatt	100	55	35	6	3	1	117
Lokalforvaltning	100	34	55	9	2	-	53
Høyere undervisning	100	67	26	8	-	-	39
Bergverk	100	40	50	7	2	1	123
Reiseliv	100	45	48	7	-	-	83
Annet	100	41	49	7	2	1	237
<b>Yrkesstatus</b>							
Arbeider	100	37	51	7	3	2	178
Lavere funksjonær	100	41	49	8	2	-	192
Høyere funksjonær	100	53	39	6	2	0	238
Selvstendig	100	52	44	4	-	-	27
Student, skoleelev	100	44	44	13	-	-	16
Andre	:	:	:	:	:	:	6

**Tabell 69. Spm. Ami10: Ulike gruppers svar på om de har forsøkt å få annet arbeid siste måned. Prosent.**

	I alt	Ja	Nei	Personer
<b>Alle</b>	100	10	90	742
<b>Kjønn</b>				
Mann	100	8	92	414
Kvinne	100	12	88	328
<b>Alder</b>				
16 - 24 år	100	20	80	85
25 - 44 år	100	11	89	432
45 år og mer	100	5	95	225
<b>Familiefase</b>				
Enslig	100	11	89	310
Enslig m/barn	100	14	86	21
Par uten barn	100	9	91	155
Par m/barn	100	9	91	256
<b>Boforhold</b>				
1 eller 2 rom	100	14	85	255
3 rom	100	10	90	190
4 rom eller flere	100	6	94	245
<b>Utdanning</b>				
Ungdomsskolenivå	100	5	95	43
Videregående skolenivå	100	9	90	436
Universitet/høgskolenivå 1	100	18	82	95
Universitet/høgskolenivå 2+	100	9	91	140
<b>Botid</b>				
Opptil 2 år	100	14	86	226
2 - opptil 4 år	100	12	88	162
4 - opptil 10 år	100	13	87	135
Mer enn 10 år	100	3	96	218
<b>Lønnsinntekt</b>				
Under 100 000 kr.	100	24	76	34
100 000 - 199 999 kr.	100	22	78	88
200 000 - 299 999 kr.	100	8	92	282
300 000 - 399 999 kr.	100	4	96	195
400 000 kr. eller mer	100	7	93	90
<b>Yrkessektor</b>				
Statsansatt	100	6	94	119
Lokalforvaltning	100	3	97	58
Høyere undervisning	100	10	90	39
Bergverk	100	2	98	126
Reiseliv	100	16	84	89
Annet	100	13	87	255
<b>Yrkesstatus</b>				
Arbeider	100	8	92	189
Lavere funksjonær	100	16	84	204
Høyere funksjonær	100	6	94	246
Selvstendig	100	4	96	28
Student, skoleelev	100	9	91	33
Andre	100	21	76	42



**Tabell 70 Spm. SS1: "I hvilken grad er du fornøyd med skole/studiesituasjonen din?", etter kjønn og skole/studiested. Prosent.**

	I alt	Svært fornøyd	Ganske fornøyd	Verken fornøyd eller misfornøyd	Ganske misfornøyd	Personer
<b>Alle</b>	100	63	23	10	5	40
<b>Kjønn</b>						
Mann	100	67	24	5	5	21
Kvinne	100	58	21	16	5	19
<b>Skole/Studiested</b>						
Longyearbyen skole	100	70	17	9	4	23
UNIS	100	53	29	12	6	17

## 6.6 Sosial kontakt

**Tabell 71. Spm. Sos1: Ulike gruppers svar på om deres foreldre lever. Prosent.**

	I alt	Ja, begge	Ja, far	Ja, mor	Nei, ingen	Personer
<b>Alle</b>	100	58	4	24	14	713
<b>Kjønn</b>						
Mann	100	53	4	26	17	395
Kvinne	100	63	4	21	11	318
<b>Alder</b>						
16 - 24 år	100	96	4	-	-	56
25 - 44 år	100	73	3	19	4	432
45 år og mer	100	18	6	40	37	225
<b>Familiefase</b>						
Enslig	100	59	4	19	18	307
Enslig m/barn	100	39	6	39	17	18
Par uten barn	100	55	4	26	15	154
Par m/barn	100	59	4	28	9	234
<b>Boforhold</b>						
1 eller 2 rom	100	66	4	17	13	247
3 rom	100	57	4	27	11	183
4 rom eller fler	100	47	4	31	18	232
<b>Utdanning</b>						
Ungdomskolenivå	100	38	5	10	48	40
Videregående skolenivå	100	59	4	24	13	427
Universitet/høgskolenivå 1	100	63	3	23	11	95
Universitet/høgskolenivå 2+	100	56	5	26	13	140
<b>Botid</b>						
Opptil 2 år	100	72	4	16	8	220
2 - opptil 4 år	100	67	3	21	8	155
4 - opptil 10 år	100	52	7	29	13	133
Mer enn 10 år	100	38	4	31	26	204
<b>Lønnsinntekt</b>						
Under 100 000 kr.	100	58	5	21	16	19
100 000 - 199 999 kr.	100	66	5	15	13	86
200 000 - 299 999 kr.	100	62	4	22	12	282
300 000 - 399 999 kr.	100	49	6	28	16	195
400 000 kr. eller mer	100	48	2	32	18	90
<b>Yrkessektor</b>						
Statsansatt	100	43	7	29	22	119
Lokalforvaltning	100	42	2	40	16	57
Høyere undervisning	100	56	3	26	15	39
Bergverk	100	51	2	31	15	125
Reiseliv	100	73	5	15	7	85
Annet	100	64	5	18	13	245
<b>Yrkesstatus</b>						
Arbeider	100	57	3	25	15	187
Lavere funksjonær	100	62	8	18	11	201
Høyere funksjonær	100	51	3	30	16	246
Selvstendig	100	64	4	18	14	28
Student, skoleelev	:	:	:	:	:	11
Andre	100	60	-	20	20	40

**Tabell 72. Sos2A: Ulike gruppers svar på hvor ofte de treffer sine foreldre. Prosent.**

	I alt	Omtrent daglig	Omtrent hver uke men ikke daglig	Omtrent hver måned ikke hver uke	Noen ganger i året men ikke hver måned	En gang i året	Sjeldnere enn hvert år	Personer
<b>Alle</b>	100	3	2	4	74	15	2	610
<b>Kjønn</b>								
Mann	100	3	3	7	70	14	2	328
Kvinne	100	4	1	1	78	15	1	282
<b>Alder</b>								
16 - 24 år	100	21	4	-	71	4	-	56
25 - 44 år	100	2	3	5	76	13	1	412
45 år og mer	100	-	1	4	68	23	3	142
<b>Familiefase</b>								
Enslig	100	3	2	7	77	10	1	253
Enslig m/barn	100	13	7	-	60	13	7	15
Par uten barn	100	4	3	3	72	17	1	130
Par m/barn	100	3	3	1	72	19	2	212
<b>Boforhold</b>								
1 eller 2 rom	100	3	3	5	78	9	2	215
3 rom	100	3	2	4	77	14	1	162
4 rom eller fler	100	4	3	3	68	21	2	191
<b>Utdanning</b>								
Ungdomskolenivå	100	-	5	-	67	24	5	21
Videregående skolenivå	100	5	3	4	69	18	2	372
Universitet/høgskolenivå 1	100	2	2	5	84	7	-	85
Universitet/høgskolenivå 2+	100	1	1	3	87	7	1	122
<b>Botid</b>								
Opptil 2 år	100	2	2	6	79	8	2	201
2 - opptil 4 år	100	2	1	4	83	9	-	142
4 - opptil 10 år	100	3	1	1	78	14	3	116
Mer enn 10 år	100	7	5	3	55	29	1	150
<b>Lønnsinntekt</b>								
Under 100 000 kr.	100	19	-	6	56	19	-	16
100 000 - 199 999 kr.	100	12	3	-	70	14	1	74
200 000 - 299 999 kr.	100	2	3	2	77	15	1	247
300 000 - 399 999 kr.	100	1	1	7	70	17	3	163
400 000 kr. eller mer	100	-	3	11	82	4	-	74
<b>Yrkessektor</b>								
Statsansatt	100	-	1	1	83	14	1	93
Lokalforvaltning	100	-	4	4	69	21	2	48
Høyere undervisning	100	3	-	3	85	6	3	33
Bergverk	100	-	1	5	70	24	1	106
Reiseliv	100	3	1	6	78	8	4	79
Annet	100	7	4	5	70	12	1	213
<b>Yrkesstatus</b>								
Arbeider	100	3	5	5	63	23	1	158
Lavere funksjonær	100	6	1	2	79	10	3	178
Høyere funksjonær	100	0	1	6	79	12	1	207
Selvstendig	100	13	8	-	67	13	-	24
Student, skoleelev	:	:	:	:	:	:	:	11
Andre	100	6	3	-	66	22	3	32

**Tabell 73. Sos2b: Ulike gruppers svar på hvor ofte de har kontakt med foreldre via post, fax, e-post o.l. Prosent.**

	I alt	Omtrent daglig	Omtrent hver uke men ikke daglig	Omtrent hver måned men ikke hver uke	Noen ganger i året men ikke hver måned	En gang i året	Sjeldnere enn hvert år	Personer
<b>Alle</b>	100	7	68	21	3	1	0	610
<b>Kjønn</b>								
Mann	100	4	65	26	4	1	0	328
Kvinne	100	10	71	15	2	0	1	282
<b>Alder</b>								
16 - 24 år	100	11	71	11	5	-	-	56
25 - 44 år	100	6	71	20	2	1	0	412
45 år og mer	100	9	57	27	5	1	1	142
<b>Familiefase</b>								
Enslig	100	5	67	22	5	0	1	253
Enslig m/barn	100	7	53	20	7	7	7	15
Par uten barn	100	9	66	20	4	1	-	130
Par m/barn	100	8	70	20	0	0	-	212
<b>Boforhold</b>								
4 rom eller fler	100	9	65	21	3	1	1	191
Vet ikke	:	:	:	:	:	:	:	7
Uoppgitt	100	3	77	14	-	6	-	35
<b>Utdanning</b>								
Ungdomskolenivå	100	5	76	19	-	-	-	21
Universitet/høgskolenivå 1	100	11	66	19	5	-	-	85
Universitet/høgskolenivå 2+	100	7	74	16	2	-	1	122
Uoppgitt	:	:	:	:	:	:	:	10
<b>Botid</b>								
Opptil 2 år	100	6	74	17	1	0	1	201
4 opptil 10 år	100	9	60	26	3	-	1	116
Vet ikke	:	:	:	:	:	:	:	1
<b>Lønnsinntekt</b>								
Uoppgitt	100	17	61	14	6	3	-	36
Under 100 000 kr.	100	6	75	13	-	6	-	16
100 000 - 199 999 kr.	100	12	70	14	3	-	-	74
200 000 - 299 999 kr.	100	5	69	21	4	0	0	247
300 000 - 399 999 kr.	100	6	63	26	4	1	1	163
400 000 kr. eller mer	100	7	73	20	-	-	-	74
<b>Yrkessektor</b>								
Statsansatt	100	9	68	19	2	-	2	93
Lokalforvaltning	100	15	73	10	2	-	-	48
Høyere undervisning	100	3	76	15	6	-	-	33
Annet	100	8	68	21	3	1	-	213
Nekter	:	:	:	:	:	:	:	1
Uklassifisert	100	14	62	14	8	3	-	37
<b>Yrkesstatus</b>								
Arbeider	100	1	66	28	3	1	-	158
Lavere funksjonær	100	11	66	16	4	1	2	178
Høyere funksjonær	100	7	71	21	1	-	-	207
Selvstendig	100	8	63	21	8	-	-	24
Student, skoleelev	:	:	:	:	:	:	:	11
Andre	100	19	59	13	6	3	-	32

**Tabell 74. Sos3a: Ulike gruppers svar på spørsmål om de har barn som er fylt 16 år og som ikke bor i samme husholdning. Prosent.**

	I alt	Ja	Nei	Personer
<b>Alle</b>	100	36	64	495
<b>Kjønn</b>				
Mann	100	33	67	282
Kvinne	100	41	59	213
<b>Alder</b>				
25 - 44 år	100	10	90	270
45 år og mer	100	68	32	225
<b>Familiefase</b>				
Enslig	100	36	64	190
Enslig m/barn	:	:	:	14
Par uten barn	100	56	44	111
Par m/barn	100	26	74	180
<b>Boforhold</b>				
1 eller 2 rom	100	31	69	137
3 rom	100	42	58	137
4 rom eller flere	100	39	61	188
<b>Utdanning</b>				
Ungdomsskolenivå	100	50	50	36
Videregående skolenivå	100	36	64	280
Universitet/høgskolenivå 1	100	38	62	58
Universitet/høgskolenivå 2+	100	30	70	111
<b>Botid</b>				
Opptil 2 år	100	35	65	113
2 - opptil 4 år	100	30	70	89
4 - opptil 10 år	100	39	61	106
Mer enn 10 år	100	39	61	187
<b>Lønnsinntekt</b>				
Under 100 000 kr.	:	:	:	11
100 000 - 199 999 kr.	100	54	46	50
200 000 - 299 999 kr.	100	29	71	179
300 000 - 399 999 kr.	100	39	61	153
400 000 kr. eller mer	100	33	67	78
<b>Yrkessektor</b>				
Statsansatt	100	42	58	108
Lokalforvaltning	100	38	62	47
Høyere undervisning	100	19	81	32
Bergverk	100	32	68	88
Reiseliv	100	30	70	46
Annet	100	38	62	149
<b>Yrkesstatus</b>				
Arbeider	100	32	68	121
Lavere funksjonær	100	39	61	124
Høyere funksjonær	100	36	65	200
Selvtendig	100	35	65	20
Student, skoleelev	:	:	:	1
Andre	100	52	48	29

**Tabell 75. Sos3b: Ulike gruppers svar på spørsmål om hvor ofte de treffer barn som er fylt 16 år og ikke som bor i husholdningen. Prosent.**

	I alt	Omtrent daglig	Omtrent hver uke men ikke daglig	Omtrent hver måned men ikke hver uke	Noen ganger i året men ikke hver måned	En gang i året	Sjeldnere enn hvert år	Personer
<b>Alle</b>	100	7	5	13	68	4	2	180
<b>Kjønn</b>								
Mann	100	5	5	20	61	4	3	93
Kvinne	100	8	5	6	76	5	1	87
<b>Alder</b>								
25 - 44 år	100	4	4	12	62	12	8	26
45 år og mer	100	7	5	14	69	3	1	154
<b>Familiefase</b>								
Enslig	100	4	3	21	65	6	1	68
Enslig m/barn	:	:	:	:	:	:	:	3
Par uten barn	100	5	8	11	74	2	-	62
Par m/barn	100	13	4	6	64	6	6	47
<b>Boforhold</b>								
1 eller 2 rom	100	2	5	19	69	5	-	42
3 rom	100	5	3	12	76	3	-	58
4 rom eller flere	100	11	7	11	63	4	4	73
<b>Utdanning</b>								
Ungdomskolenivå	100	-	11	-	83	-	6	18
Videregående skolenivå	100	8	3	15	68	5	2	102
Universitet/høgskolenivå 1	100	9	9	9	68	-	5	22
Universitet/høgskolenivå 2+	100	6	6	18	64	6	-	33
<b>Botid</b>								
Opptil 2 år	100	-	3	13	83	3	-	40
2 - opptil 4 år	100	4	7	11	78	-	-	27
4 - opptil 10 år	100	12	5	15	63	5	-	41
Mer enn 10 år	100	8	6	14	60	7	6	72
<b>Lønnsinntekt</b>								
Under 100 000 kr.	:	:	:	:	:	:	:	4
100 000 - 199 999 kr.	100	4	7	7	74	4	4	27
200 000 - 299 999 kr.	100	6	8	2	75	8	2	52
300 000 - 399 999 kr.	100	10	5	12	66	3	3	59
400 000 kr. eller mer	100	4	-	46	50	-	-	26
<b>Yrkessektor</b>								
Statsansatt	100	4	4	4	82	4	-	45
Lokalforvaltning	100	6	11	17	56	6	6	18
Høyere undervisning	:	:	:	:	:	:	:	6
Bergverk	100	4	4	18	61	7	7	28
Reiseliv	:	:	:	:	:	:	:	14
Annet	100	9	5	14	67	5	-	57
<b>Yrkesstatus</b>								
Arbeider	100	5	3	10	74	5	3	39
Lavere funksjonær	100	2	6	8	71	8	4	48
Høyere funksjonær	100	10	7	20	62	-	1	71
Selvstendig	:	:	:	:	:	:	:	7
Andre	100	7	-	13	73	7	-	15

**Tabell 76. Sos4: Ulike gruppers svar på om de, bortsett fra egen familie, har noen gode venner på Svalbard. Prosent.**

	I alt	Ja	Nei	Personer
<b>Alle</b>	100	96	4	742
<b>Kjønn</b>				
Mann	100	96	4	414
Kvinne	100	96	4	328
<b>Alder</b>				
16 - 24 år	100	99	1	85
25 - 44 år	100	96	4	432
45 år og mer	100	96	4	225
<b>Familiefase</b>				
Enslig	100	96	4	310
Enslig m/barn	100	95	5	21
Par uten barn	100	95	5	155
Par m/barn	100	97	3	256
<b>Boforhold</b>				
1 eller 2 rom	100	97	3	255
3 rom	100	96	4	190
4 rom eller flere	100	96	4	245
<b>Utdanning</b>				
Ungdomsskolenivå	100	98	2	43
Videregående skolenivå	100	97	3	436
Universitet/høgskolenivå 1	100	97	3	95
Universitet/høgskolenivå 2+	100	94	6	140
<b>Botid</b>				
Opptil 2 år	100	95	5	226
2 - opptil 4 år	100	95	5	162
4 - opptil 10 år	100	96	4	135
Mer enn 10 år	100	99	1	218
<b>Lønnsinntekt</b>				
Uoppgitt	100	91	9	53
Under 100 000 kr.	100	100	-	34
100 000 - 199 999 kr.	100	99	1	88
200 000 - 299 999 kr.	100	98	2	282
300 000 - 399 999 kr.	100	95	5	195
400 000 kr. eller mer	100	96	4	90
<b>Yrkessektor</b>				
Statsansatt	100	92	8	119
Lokalforvaltning	100	97	3	58
Høyere undervisning	100	97	3	39
Bergverk	100	100	-	126
Reiseliv	100	97	3	89
Annet	100	98	2	255
<b>Yrkesstatus</b>				
Arbeider	100	99	1	189
Lavere funksjonær	100	98	2	204
Høyere funksjonær	100	94	6	246
Selvstendig	100	100	-	28
Student, skoleelev	100	100	-	33
Andre	100	86	14	42

**Tabell 77. Sos5b: Ulike gruppers svar på hvor ofte de er sammen med gode venner på Svalbard. Prosent.**

	I alt	Omtrent daglig	Omtrent hver uke, men ikke daglig	Omtrent hver måned, men ikke hver uke	Noen ganger i året, men ikke hver måned	Personer
<b>Alle</b>	100	44	49	6	1	715
<b>Kjønn</b>						
Mann	100	46	47	6	1	399
Kvinne	100	41	53	6	0	316
<b>Alder</b>						
16 - 24 år	100	77	20	1	1	84
25 - 44 år	100	44	52	4	0	416
45 år og mer	100	31	55	12	1	215
<b>Familiefase</b>						
Enslig	100	52	45	3	0	298
Enslig m/barn	100	40	50	5	5	20
Par uten barn	100	32	59	8	-	148
Par m/barn	100	41	49	9	1	249
<b>Boforhold</b>						
1 eller 2 rom	100	54	43	4	-	247
3 rom	100	38	53	8	1	183
4 rom eller fler	100	39	51	9	1	235
<b>Utdanning</b>						
Ungdomskolenivå	100	50	40	10	-	42
Videregående skolenivå	100	47	45	6	1	422
Universitet/høgskolenivå 1	100	43	46	9	2	92
Universitet/høgskolenivå 2+	100	26	70	4	-	132
<b>Botid</b>						
Opptil 2 år	100	44	53	3	0	215
2 - opptil 4 år	100	47	47	6	-	154
4 - opptil 10 år	100	45	52	4	-	130
Mer enn 10 år	100	41	46	11	2	215
<b>Lønnsinntekt</b>						
Under 100 000 kr.	100	68	32	-	-	34
100 000 - 199 999 kr.	100	41	49	8	1	87
200 000 - 299 999 kr.	100	44	51	4	1	275
300 000 - 399 999 kr.	100	44	46	9	1	185
400 000 kr. eller mer	100	30	66	3	-	86
<b>Yrkessektor</b>						
Statsansatt	100	29	61	10	-	110
Lokalforvaltning	100	36	55	9	-	56
Høyere undervisning	100	29	66	5	-	38
Bergverk	100	52	40	6	2	126
Reiseliv	100	43	55	2	-	86
Annet	100	48	47	4	0	249
<b>Yrkesstatus</b>						
Arbeider	100	53	39	7	1	187
Lavere funksjonær	100	43	51	5	1	199
Høyere funksjonær	100	31	63	6	-	232
Selvstendig	100	43	50	7	-	28
Student, skoleelev	100	91	9	-	-	33
Andre	100	42	39	17	3	36



**Tabell 78. Sos6:"Hender det ofte, av og til, sjelden eller aldri at du føler deg ensom?", etter ulike grupper. Prosent.**

	I alt	Ofte	Av og til	Sjelden	Aldri	Personer
<b>Alle</b>	100	2	14	29	55	742
<b>Kjønn</b>						
Mann	100	1	13	26	60	414
Kvinne	100	2	17	32	48	328
<b>Alder</b>						
16 - 24 år	100	-	15	26	59	85
25 - 44 år	100	2	15	31	53	432
45 år og mer	100	2	14	27	58	225
<b>Familiefase</b>						
Enslig	100	2	17	35	46	310
Enslig m/barn	100	-	10	19	71	21
Par uten barn	100	1	10	34	55	155
Par m/barn	100	2	14	20	64	256
<b>Boforhold</b>						
1 eller 2 rom	100	1	18	36	45	255
3 rom	100	2	15	24	59	190
4 rom eller fler	100	2	11	25	61	245
<b>Utdanning</b>						
Ungdomskolenivå	100	2	21	26	51	43
Videregående skolenivå	100	1	15	28	55	436
Universitet/høgskolenivå 1	100	3	13	28	56	95
Universitet/høgskolenivå 2+	100	1	12	31	55	140
<b>Botid</b>						
Opptil 2 år	100	1	14	31	54	226
2 - opptil 4 år	100	1	19	29	51	162
4 - opptil 10 år	100	1	13	24	62	135
Mer enn 10 år	100	3	13	30	54	218
<b>Lønnsinntekt</b>						
Under 100 000 kr.	100	-	15	18	68	34
100 000 - 199 999 kr.	100	3	15	31	51	88
200 000 - 299 999 kr.	100	2	14	35	48	282
300 000 - 399 999 kr.	100	1	13	25	62	195
400 000 kr. eller mer	100	-	14	20	66	90
<b>Yrkessektor</b>						
Statsansatt	100	3	8	24	65	119
Lokalforvaltning	100	-	12	31	57	58
Høyere undervisning	100	5	8	28	59	39
Bergverk	100	1	17	28	54	126
Reiseliv	100	2	16	36	46	89
Annet	100	0	16	29	54	255
<b>Yrkesstatus</b>						
Arbeider	100	1	17	28	54	189
Lavere funksjonær	100	2	14	33	51	204
Høyere funksjonær	100	1	12	28	59	246
Selvstendig	100	-	11	32	57	28
Student, skoleelev	100	-	9	24	67	33
Andre	100	7	26	21	45	42

**Tabell 79. Svar på spm. Sos7-Sos8:"Hvis du har problemer, er det noen i Longyearbyen utenfor husholdningen du har tillit til som du kan snakke fortrolig med?" Sos8"Hvem er dette, er det Sosialkonsulenten, presten, legen, en god venn/venninne, arbeidskollega eller en annen?" Etter ulike grupper. Prosent.**

	Har du noen du kan snakke fortrolig med?				Hvem er dette er det?						
	I alt	Ja	Nei	Personer	Sosial-konsulent	Presten	Legen	En god venn	En kollega	En annen	Personer
<b>Alle</b>	100	87	13	742	2	4	9	82	40	3	643
<b>Kjønn</b>											
Mann	100	83	16	414	1	4	9	77	46	3	342
Kvinne	100	92	8	328	2	3	10	88	34	3	301
<b>Alder</b>											
16 - 24 år	100	91	9	85	1	-	4	89	25	5	77
25 - 44 år	100	86	13	432	2	3	8	84	41	3	372
45 år og mer	100	86	13	225	2	7	14	76	44	2	194
<b>Familiefase</b>											
Enslig	100	85	15	310	1	3	8	78	47	4	264
Enslig m/barn	100	100	-	21	5	5	14	86	52	-	21
Par uten barn	100	88	12	155	1	6	12	80	37	1	136
Par m/barn	100	87	13	256	3	4	9	87	32	2	222
<b>Boforhold</b>											
1 eller 2 rom	100	85	15	255	0	2	10	80	44	3	217
3 rom	100	89	11	190	2	6	10	79	45	1	170
4 rom eller flere	100	85	14	245	3	4	10	87	32	4	208
<b>Utdanning</b>											
Ungdomsskolenivå	100	84	16	43	3	-	11	83	22	6	36
Videregående skolenivå	100	86	13	436	2	4	9	80	41	3	376
Universitet/høgskolenivå 1	100	88	11	95	1	4	7	85	45	4	84
Universitet/høgskolenivå 2+	100	89	11	140	2	6	12	83	44	2	124
<b>Botid</b>											
Opptil 2 år	100	85	14	226	1	3	7	76	42	4	193
2 - opptil 4 år	100	88	11	162	1	4	11	82	39	4	143
4 - opptil 10 år	100	87	13	135	2	4	9	86	44	2	118
Mer enn 10 år	100	86	13	218	3	5	11	85	36	2	188
<b>Lønnsinntekt</b>											
Under 100 000 kr.	100	94	3	34	6	6	9	100	19	-	32
100 000 - 199 999 kr.	100	89	11	88	-	3	9	86	23	5	78
200 000 - 299 999 kr.	100	89	10	282	1	3	8	85	46	2	252
300 000 - 399 999 kr.	100	83	16	195	1	4	6	78	48	2	162
400 000 kr. eller mer	100	81	19	90	1	5	11	68	48	4	73
<b>Yrkessektor</b>											
Statsansatt	100	85	14	119	3	8	14	72	58	1	101
Lokalforvaltning	100	84	16	58	6	2	8	88	43	2	49
Høyere undervisning	100	90	10	39	-	-	6	89	37	6	35
Bergverk	100	83	17	126	1	4	7	75	49	-	104
Reiseliv	100	93	7	89	1	1	7	93	37	2	83
Annet	100	87	12	255	-	4	7	83	35	5	222
<b>Yrkesstatus</b>											
Arbeider	100	80	19	189	1	5	7	77	49	3	152
Lavere funksjonær	100	89	11	204	-	2	8	86	33	3	182
Høyere funksjonær	100	88	11	246	1	4	10	79	47	3	217
Selvstendig	100	89	7	28	4	4	4	92	44	-	25
Student, skoleelev	100	94	6	33	3	-	3	100	13	3	31
Andre	100	86	14	42	11	11	31	75	14	3	36

## 6.7 Fritidsaktiviteter

**Tabell 80. Fri1a: Antall lengere fotturer eller skiturer på Svalbard siste 12 md, etter ulike grupper. Prosent.**

	I alt	1 - 2 ganger	3 - 9 ganger	10 - 20 ganger	21 - 39 ganger	40 ganger og over	Ingen	Personer
<b>Alle</b>	100	8	17	19	15	27	13	742
<b>Kjønn</b>								
Mann	100	8	20	21	13	25	15	414
Kvinne	100	9	13	17	17	31	12	328
<b>Alder</b>								
16 - 24 år	100	13	34	16	16	11	9	85
25 - 44 år	100	9	15	19	14	28	16	432
45 år og mer	100	6	14	21	15	34	11	225
<b>Familiefase</b>								
Enslig	100	8	18	19	15	25	14	310
Enslig m/barn	100	5	24	19	14	19	19	21
Par uten barn	100	6	12	22	19	28	12	155
Par m/barn	100	10	17	18	11	31	13	256
<b>Boforhold</b>								
1 eller 2 rom	100	8	18	21	13	24	16	255
3 rom	100	10	16	18	17	27	11	190
4 rom eller flere	100	8	16	20	15	31	10	245
<b>Utdanning</b>								
Ungdomsskolenivå	100	14	26	14	9	23	14	43
Videregående skolenivå	100	8	17	20	14	24	17	436
Universitet/høgskolenivå 1	100	5	7	14	21	41	12	95
Universitet/høgskolenivå 2+	100	9	15	20	16	34	6	140
<b>Botid</b>								
Opptil 2 år	100	8	19	21	15	26	11	226
2 - opptil 4 år	100	9	15	15	18	30	14	162
4 - opptil 10 år	100	5	18	17	15	30	15	135
Mer enn 10 år	100	10	14	22	12	26	15	218
<b>Lønnsinntekt</b>								
Under 100 000 kr.	100	9	29	18	12	26	6	34
100 000 - 199 999 kr.	100	6	14	17	16	26	22	88
200 000 - 299 999 kr.	100	9	16	16	15	29	15	282
300 000 - 399 999 kr.	100	8	18	23	14	25	12	195
400 000 kr. eller mer	100	8	10	26	16	32	9	90
<b>Yrkessektor</b>								
Statsansatt	100	4	14	16	18	41	7	119
Lokalforvaltning	100	2	10	26	17	33	12	58
Høyere undervisning	100	5	13	13	18	41	10	39
Bergverk	100	8	21	24	10	19	17	126
Reiseliv	100	13	12	15	17	29	13	89
Annet	100	9	18	20	13	23	16	255
<b>Yrkesstatus</b>								
Arbeider	100	10	20	21	8	20	23	189
Lavere funksjonær	100	9	19	16	17	29	9	204
Høyere funksjonær	100	5	10	22	19	35	9	246
Selvstendig	100	7	14	21	11	21	25	28
Student, skoleelev	100	9	36	21	18	9	6	33
Andre	100	17	17	12	10	26	17	42
<b>Svalbardrådvalget</b>								
Stemte	100	7	15	21	15	32	10	446
Stemte ikke	100	11	20	16	14	21	19	293
<b>Av de som stemte</b>								
Det norske Arbeiderparti	100	8	13	21	11	35	12	91
Høyre	100	10	10	21	17	21	21	29
Kristelig Folkeparti	100	3	11	14	29	31	11	35
Tverrpolitisk Fellesliste	100	6	16	23	15	32	8	263
Annet	:	:	:	:	:	:	:	10

**Tabell 81. Svar på spm. Fri1b: "Hvor ofte har du mosjonert eller drevet med sport eller idrett i løpet av de siste 12 md.?", etter ulike grupper. Prosent.**

	I alt	1 - 2 ganger	3 - 9 ganger	10 - 20 ganger	21 - 39 ganger	40 ganger og over	Ingen	Personer
<b>Alle</b>	100	3	4	9	11	45	28	742
<b>Kjønn</b>								
Mann	100	3	5	8	8	46	30	414
Kvinne	100	4	4	11	13	43	25	328
<b>Alder</b>								
16 - 24 år	100	8	1	9	13	59	9	85
25 - 44 år	100	3	4	9	11	47	24	432
45 år og mer	100	1	6	9	8	34	42	225
<b>Familiefase</b>								
Enslig	100	5	5	11	10	40	27	310
Enslig m/barn	100	-	5	24	14	43	14	21
Par uten barn	100	3	5	9	10	39	35	155
Par m/barn	100	2	2	6	11	54	25	256
<b>Boforhold</b>								
1 eller 2 rom	100	5	5	11	10	42	27	255
3 rom	100	4	5	8	12	44	27	190
4 rom eller fler	100	2	3	7	9	48	31	245
<b>Utdanning</b>								
Ungdomskolenivå	100	2	5	5	2	33	53	43
Videregående skolenivå	100	4	5	9	10	39	32	436
Universitet/høgskolenivå 1	100	4	2	8	15	54	17	95
Universitet/høgskolenivå 2+	100	1	3	11	11	60	13	140
<b>Botid</b>								
Opptil 2 år	100	3	4	13	16	49	15	226
2 - opptil 4 år	100	6	4	8	7	51	24	162
4 - opptil 10 år	100	4	3	8	10	50	26	135
Mer enn 10 år	100	2	6	7	7	32	45	218
<b>Lønnsinntekt</b>								
Under 100 000 kr.	100	-	6	12	15	62	6	34
100 000 - 199 999 kr.	100	3	7	11	10	41	27	88
200 000 - 299 999 kr.	100	4	3	9	10	44	30	282
300 000 - 399 999 kr.	100	5	5	9	12	44	26	195
400 000 kr. eller mer	100	1	4	8	9	43	34	90
<b>Yrkessektor</b>								
Statsansatt	100	3	5	7	11	57	18	119
Lokalforvaltning	100	-	2	12	9	57	21	58
Høyere undervisning	100	3	5	10	8	56	18	39
Bergverk	100	3	4	4	10	29	49	126
Reiseliv	100	7	3	9	11	45	25	89
Annet	100	4	5	13	11	41	26	255
<b>Yrkesstatus</b>								
Arbeider	100	6	4	11	10	30	40	189
Lavere funksjonær	100	3	4	9	10	47	26	204
Høyere funksjonær	100	2	4	9	11	53	20	246
Selvstendig	100	-	-	11	7	43	39	28
Student, skoleelev	100	-	-	3	21	76	-	33
Andre	100	5	10	7	7	31	38	42
<b>Svalbardrådvalget</b>								
Stemte	100	2	5	9	10	46	28	446
Stemte ikke	100	5	4	10	11	42	28	293
<b>Av de som stemte</b>								
Det norske Arbeiderparti	100	4	4	5	10	34	42	91
Høyre	100	3	7	10	14	31	34	29
Kristelig Folkeparti	100	-	3	11	6	43	37	35
Tverrpolitisk Felleliste	100	2	5	9	11	52	21	263
Annet	:	:	:	:	:	:	:	10

**Tabell 82. Fri1c: Antall jaktturet på Svalbard i løpet av de siste 12 md, etter ulike grupper. Prosent**

	I alt	1 - 2 ganger	3 - 9 ganger	10 - 20 ganger	21 - 39 ganger	40 ganger og over	Ingen	Personer
<b>Alle</b>	100	13	17	9	3	1	58	742
<b>Kjønn</b>								
Mann	100	12	23	13	4	2	45	414
Kvinne	100	14	9	3	0	0	73	328
<b>Alder</b>								
16 - 24 år	100	13	15	7	2	1	61	85
25 - 44 år	100	13	18	8	3	2	57	432
45 år og mer	100	13	15	10	3	1	58	225
<b>Familiefase</b>								
Enslig	100	11	17	7	2	2	61	310
Enslig m/barn	100	14	10	-	5	-	71	21
Par uten barn	100	15	18	11	3	1	53	155
Par m/barn	100	14	16	10	3	2	55	256
<b>Boforhold</b>								
1 eller 2 rom	100	13	12	6	1	1	66	255
3 rom	100	11	23	8	2	2	55	190
4 rom eller fler	100	16	16	13	4	1	50	245
<b>Utdanning</b>								
Ungdomskolenivå	100	14	14	7	-	-	65	43
Videregående skolenivå	100	11	16	8	3	1	60	436
Universitet/høgskolenivå 1	100	18	13	14	-	2	54	95
Universitet/høgskolenivå 2+	100	14	22	9	4	1	51	140
<b>Botid</b>								
Opptil 2 år	100	11	14	6	2	1	67	226
2 - opptil 4 år	100	14	12	10	3	2	59	162
4 - opptil 10 år	100	13	22	5	2	3	54	135
Mer enn 10 år	100	14	20	13	3	1	49	218
<b>Lønnsinntekt</b>								
Under 100 000 kr.	100	9	18	12	3	-	59	34
100 000 - 199 999 kr.	100	11	11	-	-	-	77	88
200 000 - 299 999 kr.	100	15	17	8	2	2	56	282
300 000 - 399 999 kr.	100	11	19	13	4	2	51	195
400 000 kr. eller mer	100	13	21	11	3	1	50	90
<b>Yrkessektor</b>								
Statsansatt	100	16	16	7	6	2	54	119
Lokalforvaltning	100	16	19	14	2	2	48	58
Høyere undervisning	100	18	13	13	-	-	56	39
Bergverk	100	6	28	14	4	3	45	126
Reiseliv	100	21	13	2	1	1	61	89
Annet	100	10	15	8	2	1	64	255
<b>Yrkesstatus</b>								
Arbeider	100	7	21	10	4	3	56	189
Lavere funksjonær	100	16	13	3	-	1	67	204
Høyere funksjonær	100	13	18	13	4	1	50	246
Selvstendig	100	18	29	11	-	-	43	28
Student, skoleelev	100	21	15	9	3	-	52	33
Andre	100	12	2	2	-	-	81	42
<b>Svalbardrådvalget</b>								
Stemte	100	15	19	12	3	1	50	446
Stemte ikke	100	10	13	4	1	3	69	293
<b>Av de som stemte</b>								
Det norske Arbeiderparti	100	10	19	13	7	1	51	91
Høyre	100	10	14	14	3	-	59	29
Kristelig Folkeparti	100	20	11	11	6	3	49	35
Tverrpolitisk Felleliste	100	16	21	12	2	0	49	263
Annet	:	:	:	:	:	:	:	10

**Tabell 83. FriId: Antall besøk på kino siste 12 md., etter ulike grupper. Prosent.**

	I alt	1 - 2 ganger	3 - 9 ganger	10 - 20 ganger	21 - 39 ganger	40 ganger og over	Ingen	Personer
<b>Alle</b>	100	20	32	10	6	2	30	742
<b>Kjønn</b>								
Mann	100	18	30	10	5	2	34	414
Kvinne	100	22	34	9	8	1	27	328
<b>Alder</b>								
16 - 24 år	100	6	28	28	25	7	6	85
25 - 44 år	100	21	39	9	5	2	25	432
45 år og mer	100	23	20	4	2	-	51	225
<b>Familiefase</b>								
Enslig	100	20	28	12	6	3	31	310
Enslig m/barn	100	14	33	19	5	5	24	21
Par uten barn	100	21	35	10	5	1	28	155
Par m/barn	100	20	34	7	7	0	32	256
<b>Boforhold</b>								
1 eller 2 rom	100	16	33	12	6	3	30	255
3 rom	100	21	33	7	7	2	30	190
4 rom eller fler	100	22	29	9	5	0	34	245
<b>Utdanning</b>								
Ungdomskolenivå	100	28	21	-	2	-	49	43
Videregående skolenivå	100	18	31	10	4	3	34	436
Universitet/høgskolenivå 1	100	22	43	12	7	-	16	95
Universitet/høgskolenivå 2+	100	22	36	10	6	-	26	140
<b>Botid</b>								
Opptil 2 år	100	24	32	11	8	2	23	226
2 - opptil 4 år	100	16	41	13	6	2	22	162
4 - opptil 10 år	100	19	37	10	2	1	30	135
Mer enn 10 år	100	18	22	7	7	1	44	218
<b>Lønnsinntekt</b>								
Under 100 000 kr.	100	6	26	18	26	6	18	34
100 000 - 199 999 kr.	100	17	41	9	10	1	22	88
200 000 - 299 999 kr.	100	21	33	9	5	2	31	282
300 000 - 399 999 kr.	100	18	31	9	3	1	38	195
400 000 kr. eller mer	100	31	29	8	-	3	29	90
<b>Yrkessektor</b>								
Statsansatt	100	24	36	6	5	-	29	119
Lokalforvaltning	100	21	38	10	2	3	26	58
Høyere undervisning	100	18	51	13	3	-	15	39
Bergverk	100	15	19	6	-	1	60	126
Reiseliv	100	21	42	12	10	1	13	89
Annet	100	20	30	11	7	4	28	255
<b>Yrkesstatus</b>								
Arbeider	100	20	25	7	4	2	42	189
Lavere funksjonær	100	17	40	12	5	2	24	204
Høyere funksjonær	100	24	33	9	5	0	29	246
Selvstendig	100	18	36	7	-	4	36	28
Student, skoleelev	100	6	21	27	36	6	3	33
Andre	100	21	29	5	7	-	36	42
<b>Svalbardrådvalget</b>								
Stemte	100	20	34	10	4	2	30	446
Stemte ikke	100	19	29	10	9	1	32	293
<b>Av de som stemte</b>								
Det norske Arbeiderparti	100	20	27	7	2	1	43	91
Høyre	100	21	17	3	3	-	55	29
Kristelig Folkeparti	100	26	26	11	6	3	29	35
Tverrpolitisk Felleliste	100	19	39	11	6	2	23	263
Annet	:	:	:	:	:	:	:	10

**Tabell 84. Fri1: Antall besøk på dans og diskotek siste 12 md. Etter ulike grupper. Prosent.**

	I alt	1 - 2 ganger	3 - 9 ganger	10 - 20 ganger	21 - 39 ganger	40 ganger og over	Ingen	Personer
<b>Alle</b>	100	13	27	22	12	8	18	742
<b>Kjønn</b>								
Mann	100	14	24	23	13	8	19	414
Kvinne	100	12	31	20	11	8	18	328
<b>Alder</b>								
16 - 24 år	100	12	16	14	24	16	18	85
25 - 44 år	100	13	26	25	12	7	17	432
45 år og mer	100	13	32	20	7	5	21	225
<b>Familiefase</b>								
Enslig	100	6	23	27	19	12	12	310
Enslig m/barn	100	14	14	33	5	5	29	21
Par uten barn	100	13	27	23	10	6	20	155
Par m/barn	100	20	33	14	5	4	24	256
<b>Boforhold</b>								
1 eller 2 rom	100	9	18	31	20	13	9	255
3 rom	100	15	33	22	8	4	17	190
4 rom eller fler	100	17	31	13	6	5	28	245
<b>Utdanning</b>								
Ungdomskolenivå	100	12	33	19	7	9	21	43
Videregående skolenivå	100	12	24	23	14	10	17	436
Universitet/høgskolenivå 1	100	16	36	15	14	5	15	95
Universitet/høgskolenivå 2+	100	14	31	26	6	3	20	140
<b>Botid</b>								
Opptil 2 år	100	15	23	27	15	7	13	226
2 - opptil 4 år	100	10	26	22	14	12	16	162
4 - opptil 10 år	100	7	33	26	10	6	18	135
Mer enn 10 år	100	16	28	15	8	6	26	218
<b>Lønnsinntekt</b>								
Under 100 000 kr.	100	26	24	15	3	9	24	34
100 000 - 199 999 kr.	100	13	27	19	14	9	18	88
200 000 - 299 999 kr.	100	10	28	21	16	8	16	282
300 000 - 399 999 kr.	100	12	30	26	10	7	15	195
400 000 kr. eller mer	100	14	27	27	7	6	20	90
<b>Yrkessektor</b>								
Statsansatt	100	14	39	22	5	3	17	119
Lokalforvaltning	100	19	36	22	7	9	7	58
Høyere undervisning	100	21	31	23	3	3	21	39
Bergverk	100	11	28	22	9	6	24	126
Reiseliv	100	12	26	22	19	7	13	89
Annet	100	9	22	23	17	11	17	255
<b>Yrkesstatus</b>								
Arbeider	100	9	18	26	17	10	20	189
Lavere funksjonær	100	13	32	21	12	9	12	204
Høyere funksjonær	100	15	33	22	8	5	18	246
Selvstendig	100	7	21	25	18	4	25	28
Student, skoleelev	100	15	18	15	12	9	30	33
Andre	100	17	17	17	7	10	31	42
<b>Svalbardrådvalget</b>								
Stemte	100	14	30	22	10	6	18	446
Stemte ikke	100	11	23	23	15	10	18	293
<b>Av de som stemte</b>								
Det norske Arbeiderparti	100	11	30	23	5	4	26	91
Høyre	100	10	31	21	3	10	24	29
Kristelig Folkeparti	100	11	29	26	6	6	23	35
Tverrpolitisk Felleliste	100	15	32	20	12	7	14	263
Annet	:	:	:	:	:	:	:	10

**Tabell 85. FriIf : Antall besøk på restaurant, kafe, pub siste 12 mnd. Etter ulike grupper. Prosent.**

	I alt	1 - 2 ganger	3 - 9 ganger	10 - 20 ganger	21 - 39 ganger	40 ganger og over	Ingen	Personer
<b>Alle</b>	100	1	13	27	23	35	1	742
<b>Kjønn</b>								
Mann	100	1	13	29	22	34	0	414
Kvinne	100	1	12	25	25	35	1	328
<b>Alder</b>								
16 - 24 år	100	-	4	9	34	53	-	85
25 - 44 år	100	1	12	26	24	35	0	432
45 år og mer	100	1	16	36	18	27	1	225
<b>Familiefase</b>								
Enslig	100	1	9	25	25	40	1	310
Enslig m/barn	100	-	14	33	14	38	-	21
Par uten barn	100	2	9	30	23	35	1	155
Par m/barn	100	1	19	29	22	27	1	256
<b>Boforhold</b>								
1 eller 2 rom	100	2	8	20	27	43	-	255
3 rom	100	1	14	29	20	35	1	190
4 rom eller fler	100	1	17	36	21	23	1	245
<b>Utdanning</b>								
Ungdomskolenivå	100	-	23	23	7	47	-	43
Videregående skolenivå	100	1	14	24	22	39	-	436
Universitet/høgskolenivå 1	100	2	8	31	29	25	4	95
Universitet/høgskolenivå 2+	100	1	11	37	25	26	1	140
<b>Botid</b>								
Opptil 2 år	100	1	9	22	29	39	0	226
2 - opptil 4 år	100	-	9	25	25	40	1	162
4 - opptil 10 år	100	3	11	28	19	39	-	135
Mer enn 10 år	100	1	20	34	19	23	1	218
<b>Lønnsinntekt</b>								
Under 100 000 kr.	100	-	6	32	18	44	-	34
100 000 - 199 999 kr.	100	2	8	27	23	39	1	88
200 000 - 299 999 kr.	100	1	13	26	21	38	1	282
300 000 - 399 999 kr.	100	2	14	30	29	25	1	195
400 000 kr. eller mer	100	-	11	34	20	34	-	90
<b>Yrkessektor</b>								
Statsansatt	100	2	13	40	18	25	3	119
Lokalforvaltning	100	2	17	33	31	17	-	58
Høyere undervisning	100	-	5	36	31	26	3	39
Bergverk	100	2	22	29	18	29	-	126
Reiseliv	100	1	6	22	25	46	-	89
Annet	100	1	9	23	24	42	-	255
<b>Yrkesstatus</b>								
Arbeider	100	1	16	29	21	33	-	189
Lavere funksjonær	100	2	12	26	19	41	0	204
Høyere funksjonær	100	1	10	32	28	27	1	246
Selvstendig	100	-	11	29	21	39	-	28
Student, skoleelev	100	-	6	12	33	48	-	33
Andre	100	-	19	14	21	40	2	42
<b>Svalbardrådvalget</b>								
Stemte	100	2	12	31	23	31	1	446
Stemte ikke	100	1	13	23	24	39	0	293
<b>Av de som stemte</b>								
Det norske Arbeiderparti	100	1	16	26	23	30	3	91
Høyre	100	7	10	28	17	38	-	29
Kristelig Folkeparti	100	-	11	26	20	43	-	35
Tverrpolitisk Felleliste	100	1	11	33	25	29	0	263
Annet	:	:	:	:	:	:	:	10



**Tabell 86. Fri1g: Antall sette teaterforestillinger, musikaler eller revyer siste 12 md., både amatør- og profesjonelle forestillinger. Etter ulike grupper. Prosent.**

	I alt	1 - 2 ganger	3 - 9 ganger	10 - 20 ganger	21 - 39 ganger	40 ganger og over	Ingen	Personer
<b>Alle</b>	100	46	17	2	0	0	34	742
<b>Kjønn</b>								
Mann	100	43	14	2	0	0	41	414
Kvinne	100	50	21	3	-	-	26	328
<b>Alder</b>								
16 - 24 år	100	44	12	-	-	-	45	85
25 - 44 år	100	46	13	3	-	0	37	432
45 år og mer	100	47	27	2	0	-	24	225
<b>Familiefase</b>								
Enslig	100	43	14	4	-	-	39	310
Enslig m/barn	100	57	24	-	-	-	19	21
Par uten barn	100	54	23	1	1	1	21	155
Par m/barn	100	44	18	1	-	-	37	256
<b>Boforhold</b>								
1 eller 2 rom	100	43	11	3	0	-	42	255
3 rom	100	52	17	3	-	1	28	190
4 rom eller fler	100	45	23	2	-	-	30	245
<b>Utdanning</b>								
Ungdomskolenivå	100	47	7	2	-	-	44	43
Videregående skolenivå	100	45	16	3	0	-	36	436
Universitet/høgskolenivå 1	100	47	20	2	-	1	29	95
Universitet/høgskolenivå 2+	100	47	24	2	-	-	27	140
<b>Botid</b>								
Opptil 2 år	100	35	11	2	0	-	51	226
2 - opptil 4 år	100	54	19	2	-	-	25	162
4 - opptil 10 år	100	52	22	4	-	1	21	135
Mer enn 10 år	100	48	19	2	-	-	31	218
<b>Lønnsinntekt</b>								
Under 100 000 kr.	100	47	18	3	-	-	32	34
100 000 - 199 999 kr.	100	45	13	2	1	-	39	88
200 000 - 299 999 kr.	100	50	16	2	-	-	32	282
300 000 - 399 999 kr.	100	41	19	3	-	-	37	195
400 000 kr. eller mer	100	44	23	3	-	1	28	90
<b>Yrkessektor</b>								
Statsansatt	100	50	22	3	-	-	24	119
Lokalforvaltning	100	41	34	5	-	-	19	58
Høyere undervisning	100	46	15	3	-	-	36	39
Bergverk	100	38	13	1	-	-	48	126
Reiseliv	100	55	18	4	-	1	21	89
Annet	100	45	14	2	0	-	38	255
<b>Yrkesstatus</b>								
Arbeider	100	43	6	1	1	-	49	189
Lavere funksjonær	100	52	20	2	-	-	25	204
Høyere funksjonær	100	43	24	3	-	0	29	246
Selvstendig	100	36	21	7	-	-	36	28
Student, skoleelev	100	48	12	-	-	-	39	33
Andre	100	50	14	2	-	-	31	42
<b>Svalbardrådvalget</b>								
Stemte	100	50	22	3	-	-	26	446
Stemte ikke	100	40	11	2	0	0	47	293
<b>Av de som stemte</b>								
Det norske Arbeiderparti	100	48	20	3	-	-	29	91
Høyre	100	45	17	-	-	-	38	29
Kristelig Folkeparti	100	63	17	6	-	-	14	35
Tverrpolitisk Felleliste	100	48	24	3	-	-	25	263
Annet	:	:	:	:	:	:	:	10

**Tabell 87. Fri1h: Antall besøk på klassisk, jazz, vise eller popkonsert siste 12 md., etter ulike grupper. Prosent.**

	I alt	1 - 2 ganger	3 - 9 ganger	10 - 20 ganger	21 - 39 ganger	40 ganger og over	Ingen	Personer
<b>Alle</b>	100	34	21	4	0	0	41	742
<b>Kjønn</b>								
Mann	100	31	20	4	1	0	44	414
Kvinne	100	37	22	5	-	-	36	328
<b>Alder</b>								
16 - 24 år	100	42	24	6	-	-	28	85
25 - 44 år	100	33	20	5	0	0	41	432
45 år og mer	100	32	21	3	0	-	44	225
<b>Familiefase</b>								
Enslig	100	32	24	7	0	0	36	310
Enslig m/barn	100	19	29	5	-	-	48	21
Par uten barn	100	34	19	2	1	-	44	155
Par m/barn	100	37	17	2	-	-	44	256
<b>Boforhold</b>								
1 eller 2 rom	100	32	24	5	1	0	38	255
3 rom	100	34	23	5	1	-	38	190
4 rom eller fler	100	35	16	3	-	-	45	245
<b>Utdanning</b>								
Ungdomskolenivå	100	49	9	-	-	-	42	43
Videregående skolenivå	100	32	17	5	0	-	45	436
Universitet/høgskolenivå 1	100	29	29	3	1	1	36	95
Universitet/høgskolenivå 2+	100	34	30	5	-	-	31	140
<b>Botid</b>								
Opptil 2 år	100	35	27	5	0	-	33	226
2 - opptil 4 år	100	40	22	5	1	-	33	162
4 - opptil 10 år	100	32	21	7	1	1	39	135
Mer enn 10 år	100	29	13	1	-	-	56	218
<b>Lønnsinntekt</b>								
Under 100 000 kr.	100	50	29	-	-	-	21	34
100 000 - 199 999 kr.	100	39	10	6	1	-	44	88
200 000 - 299 999 kr.	100	31	20	6	0	0	42	282
300 000 - 399 999 kr.	100	30	23	3	-	-	44	195
400 000 kr. eller mer	100	33	31	3	1	-	31	90
<b>Yrkessektor</b>								
Statsansatt	100	39	34	4	-	-	23	119
Lokalforvaltning	100	33	29	10	-	-	28	58
Høyere undervisning	100	31	15	5	-	-	49	39
Bergverk	100	24	11	2	-	-	63	126
Reiseliv	100	33	31	4	1	-	30	89
Annet	100	35	17	5	1	0	43	255
<b>Yrkesstatus</b>								
Arbeider	100	28	13	3	1	1	54	189
Lavere funksjonær	100	36	20	7	0	-	37	204
Høyere funksjonær	100	35	28	4	0	-	33	246
Selvstendig	100	11	29	7	-	-	54	28
Student, skoleelev	100	48	24	-	-	-	27	33
Andre	100	43	10	2	-	-	43	42
<b>Svalbardrådvalget</b>								
Stemte	100	33	22	6	-	0	39	446
Stemte ikke	100	35	19	2	1	-	43	293
<b>Av de som stemte</b>								
Det norske Arbeiderparti	100	25	14	5	-	-	55	91
Høyre	100	38	14	-	-	-	48	29
Kristelig Folkeparti	100	34	26	3	-	-	37	35
Tverrpolitisk Felleliste	100	34	26	7	-	0	33	263
Annet	:	:	:	:	:	:	:	10

**Tabell 88. Fri1i: Antall besøk på kunstutstilling eller museum siste 12 md., etter ulike grupper. Prosent.**

	I alt	1 - 2 ganger	3 - 9 ganger	10 - 20 ganger	21 - 39 ganger	40 ganger og over	Ingen	Personer
<b>Alle</b>	100	34	35	6	1	1	22	742
<b>Kjønn</b>								
Mann	100	38	29	5	1	1	25	414
Kvinne	100	28	43	8	2	1	18	328
<b>Alder</b>								
16 - 24 år	100	33	19	-	-	2	46	85
25 - 44 år	100	34	38	7	1	1	19	432
45 år og mer	100	32	37	8	2	1	19	225
<b>Familiefase</b>								
Enslig	100	37	33	5	1	1	24	310
Enslig m/barn	100	19	19	14	-	-	48	21
Par uten barn	100	29	40	9	1	2	19	155
Par m/barn	100	34	38	6	2	1	20	256
<b>Boforhold</b>								
1 eller 2 rom	100	40	27	5	1	2	24	255
3 rom	100	29	40	7	1	1	23	190
4 rom eller fler	100	30	39	9	2	1	19	245
<b>Utdanning</b>								
Ungdomskolenivå	100	37	26	2	2	-	33	43
Videregående skolenivå	100	38	30	3	2	1	25	436
Universitet/høgskolenivå 1	100	27	44	11	1	-	17	95
Universitet/høgskolenivå 2+	100	24	51	16	-	1	8	140
<b>Botid</b>								
Opptil 2 år	100	33	41	5	2	2	18	226
2 - opptil 4 år	100	31	38	11	1	-	19	162
4 - opptil 10 år	100	40	36	7	1	1	15	135
Mer enn 10 år	100	32	28	4	1	1	33	218
<b>Lønnsinntekt</b>								
Under 100 000 kr.	100	29	24	3	-	6	38	34
100 000 - 199 999 kr.	100	33	31	7	3	1	25	88
200 000 - 299 999 kr.	100	28	40	7	1	1	21	282
300 000 - 399 999 kr.	100	44	33	6	1	-	17	195
400 000 kr. eller mer	100	32	33	10	3	1	20	90
<b>Yrkessektor</b>								
Statsansatt	100	28	48	15	2	1	7	119
Lokalforvaltning	100	29	57	5	2	-	7	58
Høyere undervisning	100	31	54	3	-	-	13	39
Bergverk	100	42	18	3	-	1	36	126
Reiseliv	100	31	38	8	1	2	19	89
Annet	100	35	29	6	2	2	26	255
<b>Yrkesstatus</b>								
Arbeider	100	41	18	2	2	1	36	189
Lavere funksjonær	100	34	39	7	1	1	17	204
Høyere funksjonær	100	30	46	11	1	1	11	246
Selvstendig	100	21	36	11	4	-	29	28
Student, skoleelev	100	27	30	-	-	-	42	33
Andre	100	31	38	-	-	2	26	42
<b>Svalbardrådvalget</b>								
Stemte	100	31	41	9	1	1	17	446
Stemte ikke	100	38	27	3	2	1	30	293
<b>Av de som stemte</b>								
Det norske Arbeiderparti	100	38	31	9	1	1	20	91
Høyre	100	41	38	-	-	-	21	29
Kristelig Folkeparti	100	20	40	11	3	-	26	35
Tverrpolitisk Felleliste	100	29	47	8	1	2	14	263
Annet	:	:	:	:	:	:	:	10

**Tabell 89. FriLj: Lån av bøker på bibliotek, antall ganger siste 12 md., etter ulike grupper. Prosent.**

	I alt	1 - 2 ganger	3 - 9 ganger	10 - 20 ganger	21 - 39 ganger	40 ganger og over	Ingen	Personer
<b>Alle</b>	100	8	16	11	5	3	56	742
<b>Kjønn</b>								
Mann	100	7	14	6	3	2	67	414
Kvinne	100	9	20	18	8	4	42	328
<b>Alder</b>								
16 - 24 år	100	14	24	16	5	2	39	85
25 - 44 år	100	9	14	12	7	3	55	432
45 år og mer	100	5	18	8	3	2	64	225
<b>Familiefase</b>								
Enslig	100	9	13	7	4	2	65	310
Enslig m/barn	100	5	24	19	5	10	38	21
Par uten barn	100	6	14	9	8	3	61	155
Par m/barn	100	9	21	17	5	4	43	256
<b>Boforhold</b>								
1 eller 2 rom	100	9	14	10	4	2	60	255
3 rom	100	6	18	8	6	3	58	190
4 rom eller fler	100	7	18	16	5	3	50	245
<b>Utdanning</b>								
Ungdomskolenivå	100	7	12	7	-	2	72	43
Videregående skolenivå	100	7	14	9	4	2	64	436
Universitet/høgskolenivå 1	100	11	17	12	4	4	53	95
Universitet/høgskolenivå 2+	100	9	24	16	12	6	34	140
<b>Botid</b>								
Opptil 2 år	100	11	21	13	6	3	46	226
2 - opptil 4 år	100	6	18	17	7	4	47	162
4 - opptil 10 år	100	10	13	10	5	2	59	135
Mer enn 10 år	100	6	12	6	3	3	71	218
<b>Lønnsinntekt</b>								
Under 100 000 kr.	100	9	21	15	15	6	35	34
100 000 - 199 999 kr.	100	7	19	19	10	3	41	88
200 000 - 299 999 kr.	100	8	16	9	7	2	59	282
300 000 - 399 999 kr.	100	7	14	8	2	3	66	195
400 000 kr. eller mer	100	12	17	7	-	-	64	90
<b>Yrkessektor</b>								
Statsansatt	100	9	21	13	7	6	44	119
Lokalforvaltning	100	5	22	24	5	3	40	58
Høyere undervisning	100	15	15	10	8	3	49	39
Bergverk	100	3	6	-	2	2	88	126
Reiseliv	100	13	20	9	9	1	47	89
Annet	100	7	16	11	5	2	60	255
<b>Yrkesstatus</b>								
Arbeider	100	7	5	3	3	3	79	189
Lavere funksjonær	100	8	18	13	8	3	50	204
Høyere funksjonær	100	9	21	12	4	2	52	246
Selvstendig	100	-	32	11	4	-	54	28
Student, skoleelev	100	12	24	36	3	6	18	33
Andre	100	10	17	19	10	7	36	42
<b>Svalbardrådvalget</b>								
Stemte	100	7	17	10	6	3	57	446
Stemte ikke	100	10	15	13	5	3	54	293
<b>Av de som stemte</b>								
Det norske Arbeiderparti	100	1	8	10	5	1	75	91
Høyre	100	-	10	-	-	3	86	29
Kristelig Folkeparti	100	11	29	9	6	3	43	35
Tverrpolitisk Felleliste	100	10	21	11	6	3	49	263
Annet	:	:	:	:	:	:	:	10

**Tabell 90. FriIk: Vært på gudstjeneste eller religiøst møte på Svalbard. Antall ganger de siste 12 md., etter ulike grupper. Prosent.**

	I alt	1 - 2 ganger	3 - 9 ganger	10 - 20 ganger	21 - 39 ganger	40 ganger og over	Ingen	Personer
<b>Alle</b>	100	28	19	4	1	1	47	742
<b>Kjønn</b>								
Mann	100	24	18	3	0	0	55	414
Kvinne	100	33	20	6	1	1	38	328
<b>Alder</b>								
16 - 24 år	100	34	12	4	-	-	51	85
25 - 44 år	100	28	16	4	0	0	51	432
45 år og mer	100	25	27	5	2	1	40	225
<b>Familiefase</b>								
Enslig	100	21	12	2	-	1	64	310
Enslig m/barn	100	14	38	10	-	-	38	21
Par uten barn	100	31	14	6	1	1	48	155
Par m/barn	100	35	29	6	2	0	28	256
<b>Boforhold</b>								
1 eller 2 rom	100	23	9	1	-	0	65	255
3 rom	100	27	21	5	2	1	45	190
4 rom eller fler	100	33	28	7	1	1	29	245
<b>Utdanning</b>								
Ungdomskolenivå	100	14	30	5	-	-	51	43
Videregående skolenivå	100	28	16	3	0	1	52	436
Universitet/høgskolenivå 1	100	26	20	3	-	-	51	95
Universitet/høgskolenivå 2+	100	30	24	10	2	1	33	140
<b>Botid</b>								
Opptil 2 år	100	29	15	4	0	-	52	226
2 - opptil 4 år	100	25	22	5	1	1	44	162
4 - opptil 10 år	100	37	14	3	1	1	44	135
Mer enn 10 år	100	23	24	5	0	0	47	218
<b>Lønnsinntekt</b>								
Under 100 000 kr.	100	29	26	12	-	3	29	34
100 000 - 199 999 kr.	100	38	9	7	-	-	47	88
200 000 - 299 999 kr.	100	26	21	4	1	1	47	282
300 000 - 399 999 kr.	100	25	16	2	1	1	56	195
400 000 kr. eller mer	100	24	24	4	-	-	47	90
<b>Yrkessektor</b>								
Statsansatt	100	32	28	10	2	2	27	119
Lokalforvaltning	100	31	29	3	-	2	34	58
Høyere undervisning	100	28	18	3	-	-	51	39
Bergverk	100	17	16	1	-	-	67	126
Reiseliv	100	30	15	-	1	-	54	89
Annet	100	27	15	5	-	0	51	255
<b>Yrkesstatus</b>								
Arbeider	100	17	14	1	-	-	67	189
Lavere funksjonær	100	31	16	4	0	0	47	204
Høyere funksjonær	100	30	24	7	1	1	37	246
Selvstendig	100	29	11	7	-	-	54	28
Student, skoleelev	100	33	21	6	-	-	39	33
Andre	100	36	24	2	5	5	26	42
<b>Svalbardrådvalget</b>								
Stemte	100	31	22	5	1	1	40	446
Stemte ikke	100	23	15	3	-	-	59	293
<b>Av de som stemte</b>								
Det norske Arbeiderparti	100	33	22	4	2	1	37	91
Høyre	100	21	14	3	-	-	62	29
Kristelig Folkeparti	100	26	20	14	3	9	29	35
Tverrpolitisk Fellesliste	100	33	23	5	1	-	39	263
Annet	:	:	:	:	:	:	:	10

**Tabell 91. Fri11: Deltakelse i orkestre, korps, kor og spelemannslag siste 12 md., etter ulike grupper. Prosent.**

	I alt	1 - 2 ganger	3 - 9 ganger	10 - 20 ganger	21 - 39 ganger	40 ganger og over	Ingen	Personer
<b>Alle</b>	100	1	2	2	3	6	86	742
<b>Kjønn</b>								
Mann	100	1	1	2	2	4	90	414
Kvinne	100	2	3	2	3	9	81	328
<b>Alder</b>								
16 - 24 år	100	4	2	7	6	5	76	85
25 - 44 år	100	1	2	1	3	6	87	432
45 år og mer	100	0	1	2	2	7	88	225
<b>Familiefase</b>								
Enslig	100	1	2	1	3	7	86	310
Enslig m/barn	100	5	5	5	5	-	81	21
Par uten barn	100	1	2	3	2	6	87	155
Par m/barn	100	2	1	2	4	5	86	256
<b>Boforhold</b>								
1 eller 2 rom	100	2	1	2	2	5	88	255
3 rom	100	1	3	2	1	8	86	190
4 rom eller flere	100	1	2	2	5	6	84	245
<b>Utdanning</b>								
Ungdomskolenivå	100	-	2	2	2	5	88	43
Videregående skolenivå	100	0	1	1	3	4	90	436
Universitet/høgskolenivå 1	100	2	3	2	1	9	82	95
Universitet/høgskolenivå 2+	100	1	3	3	4	11	79	140
<b>Botid</b>								
Opptil 2 år	100	1	3	2	3	6	85	226
2 - opptil 4 år	100	1	1	2	4	6	86	162
4 - opptil 10 år	100	1	1	-	1	10	86	135
Mer enn 10 år	100	1	1	3	2	5	88	218
<b>Lønnsinntekt</b>								
Under 100 000 kr.	100	6	-	9	6	6	74	34
100 000 - 199 999 kr.	100	-	3	1	2	6	88	88
200 000 - 299 999 kr.	100	1	2	1	4	6	87	282
300 000 - 399 999 kr.	100	1	1	2	2	7	87	195
400 000 kr. eller mer	100	-	1	1	1	8	89	90
<b>Yrkessektor</b>								
Statsansatt	100	3	2	2	6	10	78	119
Lokalforvaltning	100	-	7	5	2	7	79	58
Høyere undervisning	100	-	3	3	-	5	90	39
Bergverk	100	-	-	2	-	2	96	126
Reiseliv	100	1	1	2	3	6	87	89
Annet	100	1	1	0	3	7	87	255
<b>Yrkesstatus</b>								
Arbeider	100	-	1	1	3	1	95	189
Lavere funksjonær	100	2	2	3	3	7	83	204
Høyere funksjonær	100	-	2	1	3	10	84	246
Selvstendig	100	-	-	-	-	7	93	28
Student, skoleelev	100	9	6	12	6	3	64	33
Andre	100	2	-	2	2	5	86	42
<b>Svalbardrådvalget</b>								
Stemte	100	0	2	2	2	7	86	446
Stemte ikke	100	2	1	1	3	5	87	293
<b>Av de som stemte</b>								
Det norske Arbeiderparti	100	-	2	3	-	3	91	91
Høyre	100	-	-	3	-	-	97	29
Kristelig Folkeparti	100	-	-	3	9	20	69	35
Tverrpolitisk Felleliste	100	1	2	2	2	8	85	263
Annet	:	:	:	:	:	:	:	10

**Tabell 92. Spm. Fri2: Ulike gruppers svar på hva de savner av fritidstilbud, flere svar kan oppgis. Prosent.**

	Alpin- anlegg	Ungdoms- klubb	Voksen- opplæring	Flere leke- plasser	Flere kino- fores- tillinger	Flere konserter	Annet	Ingen passer	Personer
<b>Alle</b>	15	2	18	8	22	36	9	35	744
<b>Kjønn</b>									
Mann	18	1	17	6	18	31	7	40	415
Kvinne	10	3	19	10	26	43	11	29	329
<b>Alder</b>									
16 - 24 år	24	5	9	5	36	49	15	31	85
25 - 44 år	17	3	19	11	26	34	9	31	433
45 år og mer	6	0	17	3	8	35	7	46	226
<b>Familiefase</b>									
Enslig	14	3	21	3	25	39	8	33	310
Enslig m/barn	19	-	14	10	29	48	24	33	21
Par uten barn	8	2	14	4	22	41	6	39	155
Par m/barn	18	2	16	17	16	27	10	37	258
<b>Boforhold</b>									
1 eller 2 rom	16	3	22	4	25	39	9	31	255
3 rom	11	1	13	7	25	37	8	36	192
4 rom eller fler	13	2	16	13	13	33	9	40	245
<b>Utdanning</b>									
Ungdomskolenivå	14	-	19	5	12	28	12	42	43
Videregående skolenivå	15	3	22	6	19	33	9	37	437
Universitet/høgskolenivå 1	11	2	14	11	31	37	9	34	95
Universitet/høgskolenivå 2+	13	1	10	11	23	45	7	31	141
<b>Botid</b>									
Opptil 2 år	18	1	18	8	31	38	10	29	226
2 - opptil 4 år	15	4	18	7	24	38	7	33	162
4 - opptil 10 år	16	3	17	10	16	35	11	34	135
Mer enn 10 år	10	1	17	8	13	32	8	46	218
<b>Lønnsinntekt</b>									
Uoppgitt	13	6	21	10	19	40	6	35	55
Under 100 000 kr.	26	3	15	12	35	47	24	24	34
100 000 - 199 999 kr.	7	2	18	8	26	44	11	31	88
200 000 - 299 999 kr.	16	3	20	10	23	33	9	35	282
300 000 - 399 999 kr.	14	1	18	4	20	33	6	39	195
400 000 kr. eller mer	14	1	10	9	12	34	8	40	90
<b>Yrkessektor</b>									
Statsansatt	14	-	11	8	19	45	11	31	119
Lokalforvaltning	12	-	21	19	22	43	9	21	58
Høyere undervisning	15	5	13	8	26	28	8	44	39
Bergverk	9	-	23	5	13	18	4	55	126
Reiseliv	12	3	17	9	31	40	12	29	89
Annet	19	4	18	7	22	37	10	33	255
<b>Yrkesstatus</b>									
Arbeider	15	2	25	7	15	26	7	41	189
Lavere funksjonær	15	3	16	7	25	38	11	33	204
Høyere funksjonær	14	1	12	9	22	40	9	34	246
Selvstendig	7	-	29	4	29	32	4	39	28
Student, skoleelev	24	6	-	9	39	58	18	30	33
Andre	10	5	32	15	15	32	5	37	44
<b>Svalbardrådvalget</b>									
Stemte	13	2	15	9	20	36	9	39	446
Stemte ikke	18	3	22	8	25	35	9	30	293
<b>Av de som stemte</b>									
Det norske Arbeiderparti	14	1	15	10	16	26	10	44	91
Høyre	14	3	10	-	14	31	7	55	29
Kristelig Folkeparti	11	6	17	3	17	37	11	37	35
Tverrpolitisk Felleliste	12	2	14	10	22	41	8	35	263
Annet	:	:	:	:	:	:	:	:	10

## 6.8 Organisasjonsdeltakelse

**Tabell 93. Sos9: "Er du medlem av faglig organisasjon, arbeidsgiverorganisasjon eller annen yrkessammenslutning på Svalbard?", etter ulike grupper. Prosent.**

	I alt	Ja	Nei	Personer
<b>Alle</b>	100	51	49	742
<b>Kjønn</b>				
Mann	100	52	48	414
Kvinne	100	49	51	328
<b>Alder</b>				
16 - 24 år	100	21	79	85
25 - 44 år	100	51	49	432
45 år og mer	100	61	39	225
<b>Familiefase</b>				
Enslig	100	50	50	310
Enslig m/barn	100	67	33	21
Par uten barn	100	55	45	155
Par m/barn	100	48	52	256
<b>Boforhold</b>				
1 eller 2 rom	100	44	56	255
3 rom	100	51	49	190
4 rom eller flere	100	58	42	245
<b>Utdanning</b>				
Ungdomsskolenivå	100	51	49	43
Videregående skolenivå	100	53	47	436
Universitet/høgskolenivå 1	100	44	56	95
Universitet/høgskolenivå 2+	100	56	44	140
<b>Botid</b>				
Opptil 2 år	100	40	60	226
2 - opptil 4 år	100	47	53	162
4 - opptil 10 år	100	49	51	135
Mer enn 10 år	100	67	33	218
<b>Lønnsinntekt</b>				
Under 100 000 kr.	100	18	82	34
100 000 - 199 999 kr.	100	50	50	88
200 000 - 299 999 kr.	100	52	48	282
300 000 - 399 999 kr.	100	61	39	195
400 000 kr. eller mer	100	59	41	90
<b>Yrkessektor</b>				
Statsansatt	100	55	45	119
Lokalforvaltning	100	67	33	58
Høyere undervisning	100	36	64	39
Bergverk	100	83	17	126
Reiseliv	100	34	66	89
Annet	100	45	55	255
<b>Yrkesstatus</b>				
Arbeider	100	61	39	189
Lavere funksjonær	100	48	52	204
Høyere funksjonær	100	58	42	246
Selvstendig	100	29	71	28
Student, skoleelev	100	6	94	33
Andre	100	29	71	42



**Tabell 94. Sos10: Hovedsammenslutning etter andel som er medlem av faglig organisasjon, arbeidsgiverorganisasjon eller annen yrkessammenslutning på Svalbard, etter ulike grupper. Prosent.**

	I alt	LO	YF	AF	Aka- demikerne	Norsk lærerlag	NHO	Andre	Personer
<b>Alle</b>	100	58	10	8	5	5	2	12	377
<b>Kjønn</b>									
Mann	100	60	4	7	6	1	2	18	217
Kvinne	100	56	17	9	4	9	1	3	160
<b>Alder</b>									
16 - 24 år	100	100	-	-	-	-	-	-	18
25 - 44 år	100	57	11	8	5	4	0	13	221
45 år og mer	100	54	9	9	5	7	4	12	138
<b>Familiefase</b>									
Enslig	100	61	8	10	4	4	1	11	154
Enslig m/barn	:	:	:	:	:	:	:	:	14
Par uten barn	100	52	12	7	9	7	4	9	85
Par m/barn	100	57	9	7	4	4	1	16	124
<b>Boforhold</b>									
1 eller 2 rom	100	68	8	8	3	1	2	10	111
3 rom	100	61	7	9	6	5	2	8	97
4 rom eller flere	100	50	13	8	6	8	1	14	141
<b>Utdanning</b>									
Ungdomsskolenivå	100	91	5	-	-	-	5	-	22
Videregående skolenivå	100	74	8	4	0	-	1	12	231
Universitet/høgskolenivå 1	100	29	21	14	7	10	2	17	42
Universitet/høgskolenivå 2+	100	18	10	19	19	18	3	13	78
<b>Botid</b>									
Opptil 2 år	100	50	3	13	12	1	1	17	90
2 - opptil 4 år	100	59	4	13	3	11	4	7	76
4 - opptil 10 år	100	58	21	3	8	3	2	6	66
Mer enn 10 år	100	63	11	4	1	5	1	14	145
<b>Lønnsinntekt</b>									
Under 100 000 kr.	:	:	:	:	:	:	:	:	6
100 000 - 199 999 kr.	100	84	9	-	2	2	-	-	44
200 000 - 299 999 kr.	100	66	8	8	3	10	1	3	146
300 000 - 399 999 kr.	100	53	12	7	6	2	1	20	118
400 000 kr. eller mer	100	23	11	17	11	-	8	28	53
<b>Yrkessektor</b>									
Statsansatt	100	38	6	20	14	15	-	8	66
Lokalforvaltning	100	44	31	5	-	13	-	8	39
Høyere undervisning	:	:	:	:	:	:	:	:	14
Bergverk	100	71	6	3	1	-	1	17	104
Reiseliv	100	43	20	7	-	-	10	13	30
Annet	100	69	4	8	3	3	2	11	114
<b>Yrkesstatus</b>									
Arbeider	100	93	-	-	-	-	-	5	115
Lavere funksjonær	100	62	15	4	2	4	2	10	98
Høyere funksjonær	100	24	14	18	11	10	3	20	142
Selvstendig	:	:	:	:	:	:	:	:	8
Student, skoleelev	:	:	:	:	:	:	:	:	2
Andre	:	:	:	:	:	:	:	:	12

**Tabell 95. Sos10a:"Er du medlem av et politisk parti på Svalbard", etter ulike grupper. Prosent.**

	I alt	Ja	Nei	Personer
<b>Alle</b>	100	11	89	742
<b>Kjønn</b>				
Mann	100	11	89	414
Kvinne	100	10	90	328
<b>Alder</b>				
16 - 24 år	100	4	96	85
25 - 44 år	100	7	93	432
45 år og mer	100	21	79	225
<b>Familiefase</b>				
Enslig	100	11	89	310
Enslig m/barn	100	14	86	21
Par uten barn	100	14	86	155
Par m/barn	100	9	91	256
<b>Boforhold</b>				
1 eller 2 rom	100	7	93	255
3 rom	100	12	88	190
4 rom eller fler	100	16	84	245
<b>Utdanning</b>				
Ungdomskolenivå	100	12	88	43
Videregående skolenivå	100	11	89	436
Universitet/høgskolenivå 1	100	8	92	95
Universitet/høgskolenivå 2+	100	12	88	140
<b>Botid</b>				
Opptil 2 år	100	4	96	226
2 - opptil 4 år	100	7	93	162
4 - opptil 10 år	100	12	88	135
Mer enn 10 år	100	20	80	218
<b>Lønnsinntekt</b>				
Uoppgitt	100	4	96	53
Under 100 000 kr.	100	12	88	34
100 000 - 199 999 kr.	100	6	94	88
200 000 - 299 999 kr.	100	9	91	282
300 000 - 399 999 kr.	100	16	84	195
400 000 kr. eller mer	100	14	86	90
<b>Yrkessektor</b>				
Statsansatt	100	10	90	119
Lokalforvaltning	100	17	83	58
Høyere undervisning	100	10	90	39
Bergverk	100	18	82	126
Reiseliv	100	10	90	89
Annet	100	7	93	255
<b>Yrkesstatus</b>				
Arbeider	100	7	93	189
Lavere funksjonær	100	8	92	204
Høyere funksjonær	100	16	84	246
Selvstendig	100	14	86	28
Student, skoleelev	100	3	97	33
Andre	100	12	88	42

**Tabell 96. Sos10b: Ulike gruppers svar på spørsmål om aktivitet i politisk parti. Prosent**

	I alt	Svært aktiv	Noe aktiv	Forholdsvis passivt medlem	Personer
<b>Alle</b>	100	24	41	35	80
<b>Kjønn</b>					
Mann	100	23	45	32	47
Kvinne	100	24	36	39	33
<b>Alder</b>					
16 - 24 år	:	:	:	:	3
25 - 44 år	100	41	28	31	29
45 år og mer	100	13	50	38	48
<b>Familiefase</b>					
Enslig	100	26	47	26	34
Enslig m/barn	:	:	:	:	3
Par uten barn	100	14	52	33	21
Par m/barn	100	27	23	50	22
<b>Boforhold</b>					
1 eller 2 rom	100	35	47	18	17
3 rom	100	22	30	48	23
4 rom eller fler	100	21	42	37	38
<b>Utdanning</b>					
Ungdomskolenivå	:	:	:	:	5
Videregående skolenivå	100	20	41	39	49
Universitet/høgskolenivå 1	:	:	:	:	8
Universitet/høgskolenivå 2+	100	47	35	18	17
<b>Botid</b>					
Opptil 2 år	:	:	:	:	10
2 - opptil 4 år	:	:	:	:	11
4 - opptil 10 år	100	38	31	31	16
Mer enn 10 år	100	16	49	35	43
<b>Lønnsinntekt</b>					
Under 100 000 kr.	:	:	:	:	4
100 000 - 199 999 kr.	:	:	:	:	5
200 000 - 299 999 kr.	100	29	33	38	24
300 000 - 399 999 kr.	100	16	53	31	32
400 000 kr. eller mer	:	:	:	:	13
<b>Yrkessektor</b>					
Statsansatt	100	33	42	25	12
Lokalførlvaltning	100	20	30	50	10
Høyere undervisning	:	:	:	:	4
Bergverk	100	13	48	39	23
Reiseliv	:	:	:	:	9
Annet	100	26	42	32	19
<b>Yrkesstatus</b>					
Arbeider	:	:	:	:	14
Lavere funksjonær	100	25	38	38	16
Høyere funksjonær	100	20	45	35	40
Selvstendig	:	:	:	:	4
Student, skoleelev	:	:	:	:	1
Andre	:	:	:	:	5

**Tabell 97. Sos11a: "Er du medlem av kristelig eller religiøse forening på Svalbard?", etter ulike grupper. Prosent**

	I alt	Ja	Nei	Personer
<b>Alle</b>	100	1	99	742
<b>Kjønn</b>				
Mann	100	1	99	414
Kvinne	100	2	98	328
<b>Alder</b>				
16 - 24 år	100	4	96	85
25 - 44 år	100	1	99	432
45 år og mer	100	1	99	225
<b>Familiefase</b>				
Enslig	100	1	99	310
Enslig m/barn	100	-	100	21
Par uten barn	100	1	99	155
Par m/barn	100	2	98	256
<b>Boforhold</b>				
1 eller 2 rom	100	1	99	255
3 rom	100	1	99	190
4 rom eller fler	100	2	98	245
<b>Utdanning</b>				
Ungdomskolenivå	100	2	98	43
Videregående skolenivå	100	1	99	436
Universitet/høgskolenivå 1	100	2	98	95
Universitet/høgskolenivå 2+	100	1	99	140
<b>Botid</b>				
Opptil 2 år	100	1	99	226
2 - opptil 4 år	100	2	98	162
4 - opptil 10 år	100	-	100	135
Mer enn 10 år	100	2	98	218
<b>Lønnsinntekt</b>				
Under 100 000 kr.	100	6	94	34
100 000 - 199 999 kr.	100	1	99	88
200 000 - 299 999 kr.	100	1	99	282
300 000 - 399 999 kr.	100	1	99	195
400 000 kr. eller mer	100	-	100	90
<b>Yrkessektor</b>				
Statsansatt	100	1	99	119
Lokalforvaltning	100	2	98	58
Høyere undervisning	100	3	97	39
Bergverk	100	-	100	126
Reiseliv	100	1	99	89
Annet	100	1	99	255
<b>Yrkesstatus</b>				
Arbeider	100	1	99	189
Lavere funksjonær	100	1	99	204
Høyere funksjonær	100	1	99	246
Selvstendig	100	4	96	28
Student, skoleelev	100	3	97	33
Andre	100	5	95	42

**Tabell 98. Sos12a: "Er du medlem av idrettslag/-forening på Svalbard", etter ulike grupper. Prosent.**

	I alt	Ja	Nei	Personer
<b>Alle</b>	100	57	43	742
<b>Kjønn</b>				
Mann	100	58	42	414
Kvinne	100	56	44	328
<b>Alder</b>				
16 - 24 år	100	62	38	85
25 - 44 år	100	58	42	432
45 år og mer	100	53	47	225
<b>Familiefase</b>				
Enslig	100	48	52	310
Enslig m/barn	100	48	52	21
Par uten barn	100	56	44	155
Par m/barn	100	69	31	256
<b>Boforhold</b>				
1 eller 2 rom	100	46	54	255
3 rom	100	59	41	190
4 rom eller fler	100	65	35	245
<b>Utdanning</b>				
Ungdomskolenivå	100	40	60	43
Videregående skolenivå	100	51	49	436
Universitet/høgskolenivå 1	100	67	33	95
Universitet/høgskolenivå 2+	100	74	26	140
<b>Botid</b>				
Opptil 2 år	100	57	43	226
2 - opptil 4 år	100	57	43	162
4 - opptil 10 år	100	61	39	135
Mer enn 10 år	100	55	45	218
<b>Lønnsinntekt</b>				
Under 100 000 kr.	100	76	24	34
100 000 - 199 999 kr.	100	51	49	88
200 000 - 299 999 kr.	100	55	45	282
300 000 - 399 999 kr.	100	61	39	195
400 000 kr. eller mer	100	56	44	90
<b>Yrkessektor</b>				
Statsansatt	100	72	28	119
Lokalforvaltning	100	64	36	58
Høyere undervisning	100	82	18	39
Bergverk	100	41	59	126
Reiseliv	100	61	39	89
Annet	100	53	47	255
<b>Yrkesstatus</b>				
Arbeider	100	37	63	189
Lavere funksjonær	100	60	40	204
Høyere funksjonær	100	71	29	246
Selvstendig	100	64	36	28
Student, skoleelev	100	76	24	33
Andre	100	36	64	42

**Tabell 99. Sos12b: Aktive medlemmer av idrettslag/forening på Svalbard. Prosent.**

	I alt	Svært aktiv	Noe aktiv	Forholdsvis passivt medlem	Personer
<b>Alle</b>	100	23	50	27	423
<b>Kjønn</b>					
Mann	100	25	49	26	240
Kvinne	100	20	52	28	183
<b>Alder</b>					
16 - 24 år	100	36	51	13	53
25 - 44 år	100	24	53	23	251
45 år og mer	100	16	43	41	119
<b>Familiefase</b>					
Enslig	100	23	51	26	150
Enslig m/barn	.	.	.	.	10
Par uten barn	100	22	47	31	87
Par m/barn	100	26	51	24	176
<b>Boforhold</b>					
1 eller 2 rom	100	21	54	25	117
3 rom	100	28	44	27	113
4 rom eller fler	100	23	51	26	160
<b>Utdanning</b>					
Ungdomskolenivå	100	12	53	35	17
Videregående skolenivå	100	19	50	31	223
Universitet/høgskolenivå 1	100	25	50	25	64
Universitet/høgskolenivå 2+	100	29	51	19	103
<b>Botid</b>					
Opptil 2 år	100	26	57	17	129
2 - opptil 4 år	100	26	57	17	92
4 - opptil 10 år	100	27	42	31	83
Mer enn 10 år	100	15	44	41	119
<b>Lønnsinntekt</b>					
Under 100 000 kr.	100	27	62	12	26
100 000 - 199 999 kr.	100	18	56	27	45
200 000 - 299 999 kr.	100	24	48	28	156
300 000 - 399 999 kr.	100	21	51	28	119
400 000 kr. eller mer	100	20	54	26	50
<b>Yrkessektor</b>					
Statsansatt	100	23	47	30	86
Lokalforvaltning	100	30	49	22	37
Høyere undervisning	100	28	47	25	32
Bergverk	100	12	46	42	52
Reiseliv	100	30	52	19	54
Annet	100	18	59	23	134
<b>Yrkesstatus</b>					
Arbeider	100	16	61	23	69
Lavere funksjonær	100	20	53	27	122
Høyere funksjonær	100	26	47	27	174
Selvstendig	100	11	44	44	18
Student, skoleelev	100	40	52	8	25
Andre	100	33	20	47	15

**Tabell 100. Sos13a:"Er du medlem av helselag, sanitetsforening, Røde Kors ol på Svalbard?", etter ulike grupper. Prosent.**

	I alt	Ja	Nei	Personer
<b>Alle</b>	100	13	87	742
<b>Kjønn</b>				
Mann	100	13	87	414
Kvinne	100	13	87	328
<b>Alder</b>				
16 - 24 år	100	14	86	85
25 - 44 år	100	12	88	432
45 år og mer	100	15	85	225
<b>Familiefase</b>				
Enslig	100	12	88	310
Enslig m/barn	100	14	86	21
Par uten barn	100	17	83	155
Par m/barn	100	13	88	256
<b>Boforhold</b>				
1 eller 2 rom	100	12	88	255
3 rom	100	13	87	190
4 rom eller fler	100	15	85	245
<b>Utdanning</b>				
Ungdomskolenivå	100	9	91	43
Videregående skolenivå	100	13	87	436
Universitet/høgskolenivå 1	100	17	83	95
Universitet/høgskolenivå 2+	100	14	86	140
<b>Botid</b>				
Opptil 2 år	100	10	90	226
2 - opptil 4 år	100	14	86	162
4 - opptil 10 år	100	19	81	135
Mer enn 10 år	100	13	87	218
<b>Lønnsinntekt</b>				
Under 100 000 kr.	100	21	79	34
100 000 - 199 999 kr.	100	13	88	88
200 000 - 299 999 kr.	100	14	86	282
300 000 - 399 999 kr.	100	9	91	195
400 000 kr. eller mer	100	19	81	90
<b>Yrkessektor</b>				
Statsansatt	100	19	81	119
Lokalforvaltning	100	3	97	58
Høyere undervisning	100	13	87	39
Bergverk	100	11	89	126
Reiseliv	100	13	87	89
Annet	100	14	86	255
<b>Yrkesstatus</b>				
Arbeider	100	10	90	189
Lavere funksjonær	100	17	83	204
Høyere funksjonær	100	14	86	246
Selvstendig	100	14	86	28
Student, skoleelev	100	6	94	33
Andre	100	14	86	42

**Tabell 101. Sos13b: Aktive medlemmer av sanitetsforening, Røde Kors ol på Svalbard, etter ulike grupper. Prosent.**

	I alt	Svært aktiv	Noe aktiv	Forholdsvis passivt medlem	Personer
<b>Alle</b>	100	20	21	58	98
<b>Kjønn</b>					
Mann	100	26	24	50	54
Kvinne	100	14	18	68	44
<b>Alder</b>					
16 - 24 år	:	:	:	:	12
25 - 44 år	100	27	19	54	52
45 år og mer	100	3	18	79	34
<b>Familiefase</b>					
Enslig	100	22	22	56	36
Enslig m/barn	:	:	:	:	3
Par uten barn	100	26	22	52	27
Par m/barn	100	16	22	63	32
<b>Boforhold</b>					
1 eller 2 rom	100	26	26	48	31
3 rom	100	13	13	75	24
4 rom eller fler	100	17	22	61	36
<b>Utdanning</b>					
Ungdomskolenivå	:	:	:	:	4
Videregående skolenivå	100	24	20	56	55
Universitet/høgskolenivå 1	100	13	38	50	16
Universitet/høgskolenivå 2+	100	15	20	65	20
<b>Botid</b>					
Opptil 2 år	100	26	26	48	23
2 - opptil 4 år	100	23	18	59	22
4 - opptil 10 år	100	24	24	52	25
Mer enn 10 år	100	11	18	71	28
<b>Lønnsinntekt</b>					
Under 100 000 kr.	:	:	:	:	7
100 000 - 199 999 kr.	:	:	:	:	11
200 000 - 299 999 kr.	100	20	23	58	40
300 000 - 399 999 kr.	100	12	12	76	17
400 000 kr. eller mer	100	29	12	59	17
<b>Yrkessektor</b>					
Statsansatt	100	9	13	78	23
Lokalforvaltning	:	:	:	:	2
Høyere undervisning	:	:	:	:	5
Bergverk	:	:	:	:	14
Reiseliv	:	:	:	:	12
Annet	100	33	22	44	36
<b>Yrkesstatus</b>					
Arbeider	100	11	28	61	18
Lavere funksjonær	100	15	15	71	34
Høyere funksjonær	100	26	21	53	34
Selvstendig	:	:	:	:	4
Student, skoleelev	:	:	:	:	2
Andre	:	:	:	:	6



**Tabell 102. Sos14a: "Er du medlem av musikkforening, korps, sangkor, teatergruppe o.l på Svalbard. Prosent.**

	I alt	Ja	Nei	Personer
<b>Alle</b>	100	14	86	742
<b>Kjønn</b>				
Mann	100	10	90	414
Kvinne	100	20	80	328
<b>Alder</b>				
16 - 24 år	100	19	81	85
25 - 44 år	100	13	87	432
45 år og mer	100	15	85	225
<b>Familiefase</b>				
Enslig	100	14	86	310
Enslig m/barn	100	19	81	21
Par uten barn	100	14	86	155
Par m/barn	100	14	86	256
<b>Boforhold</b>				
1 eller 2 rom	100	10	90	255
3 rom	100	16	84	190
4 rom eller fler	100	17	83	245
<b>Utdanning</b>				
Ungdomskolenivå	100	12	88	43
Videregående skolenivå	100	10	90	436
Universitet/høgskolenivå 1	100	20	80	95
Universitet/høgskolenivå 2+	100	21	79	140
<b>Botid</b>				
Opptil 2 år	100	13	87	226
2 - opptil 4 år	100	16	84	162
4 - opptil 10 år	100	17	83	135
Mer enn 10 år	100	12	88	218
<b>Lønnsinntekt</b>				
Under 100 000 kr.	100	24	76	34
100 000 - 199 999 kr.	100	15	85	88
200 000 - 299 999 kr.	100	14	86	282
300 000 - 399 999 kr.	100	13	87	195
400 000 kr. eller mer	100	13	87	90
<b>Yrkessektor</b>				
Statsansatt	100	23	77	119
Lokalforvaltning	100	17	83	58
Høyere undervisning	100	18	82	39
Bergverk	100	5	95	126
Reiseliv	100	15	85	89
Annet	100	14	86	255
<b>Yrkesstatus</b>				
Arbeider	100	4	96	189
Lavere funksjonær	100	17	83	204
Høyere funksjonær	100	20	80	246
Selvstendig	100	7	93	28
Student, skoleelev	100	24	76	33
Andre	100	10	90	42

**Tabell 103. Sos14b: Aktive medlemmer av musikkforening, korps, sangkor, teatergruppe, etter ulike grupper. Prosent.**

	I alt	Svært aktiv	Noe aktiv	Forholdsvís passivt medlem	Personer
<b>Alle</b>	100	61	36	3	105
<b>Kjønn</b>					
Mann	100	65	33	3	40
Kvinne	100	58	38	3	65
<b>Alder</b>					
16 - 24 år	100	44	56	-	16
25 - 44 år	100	60	35	5	55
45 år og mer	100	71	29	-	34
<b>Familiefase</b>					
Enslig	100	65	33	2	43
Enslig m/barn	:	:	:	:	4
Par uten barn	100	52	43	5	21
Par m/barn	100	62	35	3	37
<b>Boforhold</b>					
1 eller 2 rom	100	48	48	4	25
3 rom	100	61	39	-	31
4 rom eller fler	100	67	29	5	42
Vet ikke	:	:	:	:	1
<b>Utdanning</b>					
Ungdomskolenivå	:	:	:	:	5
Videregående skolenivå	100	71	27	2	45
Universitet/høgskolenivå 1	100	68	32	-	19
Universitet/høgskolenivå 2+	100	55	38	7	29
<b>Botid</b>					
Opptil 2 år	100	60	37	3	30
2 - opptil 4 år	100	54	42	4	26
4 - opptil 10 år	100	57	43	-	23
Mer enn 10 år	100	73	23	4	26
<b>Lønnsinntekt</b>					
Under 100 000 kr.	:	:	:	:	8
100 000 - 199 999 kr.	:	:	:	:	13
200 000 - 299 999 kr.	100	65	33	3	40
300 000 - 399 999 kr.	100	62	35	4	26
400 000 kr. eller mer	:	:	:	:	12
<b>Yrkessektor</b>					
Statsansatt	100	63	33	4	27
Lokalforvaltning	:	:	:	:	10
Høyere undervisning	:	:	:	:	7
Bergverk	:	:	:	:	6
Reiseliv	100	31	69	-	13
Annet	100	71	29	-	35
<b>Yrkesstatus</b>					
Arbeider	:	:	:	:	7
Lavere funksjonær	100	63	34	3	35
Høyere funksjonær	100	61	37	2	49
Selvstendig	:	:	:	:	2
Student, skoleelev	:	:	:	:	8
Andre	:	:	:	:	4

**Tabell 104. Sos15a: "Er du medlem av lokal interessegruppe, miljøgruppe, lokal aksjonsgruppe ol på Svalbard. Etter ulike grupper. Prosent.**

	I alt	Ja	Nei	Personer
<b>Alle</b>	100	11	89	742
<b>Kjønn</b>				
Mann	100	13	87	414
Kvinne	100	9	91	328
<b>Alder</b>				
16 - 24 år	100	9	91	85
25 - 44 år	100	11	89	432
45 år og mer	100	12	88	225
<b>Familiefase</b>				
Enslig	100	8	92	310
Enslig m/barn	100	10	90	21
Par uten barn	100	15	85	155
Par m/barn	100	12	88	256
<b>Boforhold</b>				
1 eller 2 rom	100	6	94	255
3 rom	100	11	89	190
4 rom eller fler	100	17	83	245
<b>Utdanning</b>				
Ungdomskolenivå	100	7	93	43
Videregående skolenivå	100	9	91	436
Universitet/høgskolenivå 1	100	13	87	95
Universitet/høgskolenivå 2+	100	16	84	140
<b>Botid</b>				
Opptil 2 år	100	8	92	226
2 - opptil 4 år	100	7	93	162
4 - opptil 10 år	100	15	85	135
Mer enn 10 år	100	14	86	218
<b>Lønnsinntekt</b>				
Under 100 000 kr.	100	12	88	34
100 000 - 199 999 kr.	100	6	94	88
200 000 - 299 999 kr.	100	12	88	282
300 000 - 399 999 kr.	100	14	86	195
400 000 kr. eller mer	100	9	91	90
<b>Yrkessektor</b>				
Statsansatt	100	13	87	119
Lokalforvaltning	100	17	83	58
Høyere undervisning	100	15	85	39
Bergverk	100	11	89	126
Reiseliv	100	10	90	89
Annet	100	9	91	255
<b>Yrkesstatus</b>				
Arbeider	100	8	92	189
Lavere funksjonær	100	9	91	204
Høyere funksjonær	100	15	85	246
Selvstendig	100	18	82	28
Student, skoleelev	100	9	91	33
Andre	100	2	98	42

**Tabell 105. Sos15b: Aktive medlemmer i lokal interessegruppe, miljøgruppe, lokal aksjonsgruppe ol på Svalbard. Etter ulike grupper. Prosent**

	I alt	Svært aktiv	Noe aktiv	Forholdsvis passivt medlem	Personer
<b>Alle</b>	100	38	41	21	80
<b>Kjønn</b>					
Mann	100	38	38	23	52
Kvinne	100	36	46	18	28
<b>Alder</b>					
16 - 24 år	:	:	:	:	8
25 - 44 år	100	35	43	22	46
45 år og mer	100	42	38	19	26
<b>Familiefase</b>					
Enslig	100	50	25	25	24
Enslig m/barn	:	:	:	:	2
Par uten barn	100	25	54	21	24
Par m/barn	100	37	43	20	30
<b>Boforhold</b>					
1 eller 2 rom	100	44	31	25	16
3 rom	100	30	45	25	20
4 rom eller fler	100	39	41	20	41
<b>Utdanning</b>					
Ungdomskolenivå	:	:	:	:	3
Videregående skolenivå	100	38	46	15	39
Universitet/høgskolenivå 1	:	:	:	:	12
Universitet/høgskolenivå 2+	100	36	50	14	22
<b>Botid</b>					
Opptil 2 år	100	35	24	41	17
2 - opptil 4 år	100	25	58	17	12
4 - opptil 10 år	100	30	60	10	20
Mer enn 10 år	100	48	32	19	31
<b>Lønnsinntekt</b>					
Under 100 000 kr.	:	:	:	:	4
100 000 - 199 999 kr.	:	:	:	:	5
200 000 - 299 999 kr.	100	39	42	18	33
300 000 - 399 999 kr.	100	32	46	21	28
400 000 kr. eller mer	:	:	:	:	8
<b>Yrkessektor</b>					
Statsansatt	100	40	53	7	15
Lokalforvaltning	:	:	:	:	10
Høyere undervisning	:	:	:	:	6
Bergverk	:	:	:	:	14
Reiseliv	:	:	:	:	9
Annet	100	25	54	21	24
<b>Yrkesstatus</b>					
Arbeider	100	38	44	19	16
Lavere funksjonær	100	50	28	22	18
Høyere funksjonær	100	32	49	19	37
Selvstendig	:	:	:	:	5
Student, skoleelev	:	:	:	:	3
Andre	:	:	:	:	1

**Tabell 106. Sos16a:"Er du medlem av andre foreninger eller organisasjoner på Svalbard?", etter ulike grupper. Prosent.**

	I alt	Ja	Nei	Personer
<b>Alle</b>	100	28	72	742
<b>Kjønn</b>				
Mann	100	37	63	414
Kvinne	100	16	84	328
<b>Alder</b>				
16 - 24 år	100	21	79	85
25 - 44 år	100	28	72	432
45 år og mer	100	30	70	225
<b>Familiefase</b>				
Enslig	100	30	70	310
Enslig m/barn	100	33	67	21
Par uten barn	100	29	71	155
Par m/barn	100	24	76	256
<b>Boforhold</b>				
1 eller 2 rom	100	26	74	255
3 rom	100	27	73	190
4 rom eller fler	100	32	68	245
<b>Utdanning</b>				
Ungdomskolenivå	100	16	84	43
Videregående skolenivå	100	28	72	436
Universitet/høgskolenivå 1	100	28	72	95
Universitet/høgskolenivå 2+	100	33	67	140
<b>Botid</b>				
Opptil 2 år	100	21	79	226
2 - opptil 4 år	100	25	75	162
4 - opptil 10 år	100	34	66	135
Mer enn 10 år	100	33	67	218
<b>Lønnsinntekt</b>				
Under 100 000 kr.	100	18	82	34
100 000 - 199 999 kr.	100	11	89	88
200 000 - 299 999 kr.	100	27	73	282
300 000 - 399 999 kr.	100	39	61	195
400 000 kr. eller mer	100	34	66	90
<b>Yrkessektor</b>				
Statsansatt	100	34	66	119
Lokalforvaltning	100	33	67	58
Høyere undervisning	100	26	74	39
Bergverk	100	42	58	126
Reiseliv	100	25	75	89
Annet	100	22	78	255
<b>Yrkesstatus</b>				
Arbeider	100	35	65	189
Lavere funksjonær	100	20	80	204
Høyere funksjonær	100	32	68	246
Selvstendig	100	39	61	28
Student, skoleelev	100	15	85	33
Andre	100	14	86	42

**Tabell 107. Sos16b: Aktive medlemmer av andre foreninger. Prosent.**

	I alt	Svært aktiv	Noe aktiv	Forholdsvis passivt medlem	Personer
<b>Alle</b>	100	28	49	23	207
<b>Kjønn</b>					
Mann	100	29	49	23	154
Kvinne	100	26	51	23	53
<b>Alder</b>					
16 - 24 år	100	28	39	33	18
25 - 44 år	100	28	52	20	121
45 år og mer	100	28	47	25	68
<b>Familiefase</b>					
Enslig	100	26	52	23	93
Enslig m/barn	:	:	:	:	7
Par uten barn	100	33	42	24	45
Par m/barn	100	29	48	23	62
<b>Boforhold</b>					
1 eller 2 rom	100	19	54	27	67
3 rom	100	24	61	16	51
4 rom eller fler	100	34	41	25	79
<b>Utdanning</b>					
Ungdomskolenivå	:	:	:	:	7
Videregående skolenivå	100	29	52	19	121
Universitet/høgskolenivå 1	100	22	41	37	27
Universitet/høgskolenivå 2+	100	28	52	20	46
<b>Botid</b>					
Opptil 2 år	100	21	57	21	47
2 - opptil 4 år	100	20	54	27	41
4 - opptil 10 år	100	41	37	22	46
Mer enn 10 år	100	29	49	22	72
<b>Lønnsinntekt</b>					
Under 100 000 kr.	:	:	:	:	6
100 000 - 199 999 kr.	:	:	:	:	10
200 000 - 299 999 kr.	100	19	53	27	77
300 000 - 399 999 kr.	100	33	49	18	76
400 000 kr. eller mer	100	35	48	16	31
<b>Yrkessektor</b>					
Statsansatt	100	37	41	22	41
Lokalforvaltning	100	32	58	11	19
Høyere undervisning	:	:	:	:	10
Bergverk	100	23	60	17	53
Reiseliv	100	23	36	41	22
Annet	100	29	51	20	55
<b>Yrkesstatus</b>					
Arbeider	100	21	56	23	66
Lavere funksjonær	100	24	51	24	41
Høyere funksjonær	100	35	44	22	78
Selvstendig	:	:	:	:	11
Student, skoleelev	:	:	:	:	5
Andre	:	:	:	:	6

## 6.9 Holdning til skatt og offentlige tjenester

**Tabell 108. Sktj1a: Andel som ville flyttet eller ikke flyttet hvis skatten økte til 20%, etter ulike grupper. Prosent.**

	I alt	Ville flyttet	Ville ikke flyttet	Vet ikke	Annet	Personer
<b>Alle</b>	100	39	46	12	2	742
<b>Kjønn</b>						
Mann	100	45	42	12	2	414
Kvinne	100	33	51	13	2	328
<b>Alder</b>						
16 - 24 år	100	25	54	16	4	85
25 - 44 år	100	44	40	13	2	432
45 år og mer	100	35	54	8	2	225
<b>Familiefase</b>						
Enslig	100	42	44	12	1	310
Enslig m/barn	100	29	62	10	-	21
Par uten barn	100	37	46	14	1	155
Par m/barn	100	38	47	11	3	256
<b>Boforhold</b>						
1 eller 2 rom	100	45	41	12	2	255
3 rom	100	38	46	12	2	190
4 rom eller flere	100	35	50	12	2	245
<b>Utdanning</b>						
Ungdomskolenivå	100	49	47	5	-	43
Videregående skolenivå	100	43	42	13	1	436
Universitet/høgskolenivå 1	100	33	52	11	5	95
Universitet/høgskolenivå 2+	100	31	55	11	1	140
<b>Botid</b>						
Opptil 2 år	100	36	48	12	3	226
2 - opptil 4 år	100	50	40	9	1	162
4 - opptil 10 år	100	40	41	16	2	135
Mer enn 10 år	100	34	51	11	2	218
<b>Lønnsinntekt</b>						
Under 100 000 kr.	100	15	71	12	3	34
100 000 - 199 999 kr.	100	39	47	13	1	88
200 000 - 299 999 kr.	100	39	45	15	1	282
300 000 - 399 999 kr.	100	46	39	13	2	195
400 000 kr. eller mer	100	42	49	7	2	90
<b>Yrkessektor</b>						
Statsansatt	100	31	56	12	-	119
Lokalforvaltning	100	29	48	17	2	58
Høyere undervisning	100	36	51	8	5	39
Bergverk	100	51	35	13	2	126
Reiseliv	100	42	46	12	-	89
Annet	100	42	44	13	1	255
<b>Yrkesstatus</b>						
Arbeider	100	52	33	14	1	189
Lavere funksjonær	100	37	48	14	0	204
Høyere funksjonær	100	38	49	11	2	246
Selvstendig	100	18	71	11	-	28
Student, skoleelev	100	12	67	6	9	33
Andre	100	33	48	10	7	42
<b>Svalbardrådsvalget</b>						
Det norske Arbeiderparti	100	41	45	11	3	91
Høyre	100	38	55	7	-	29
Kristelig Folkeparti	100	43	46	11	-	35
Tverrpolitisk Felleliste	100	32	54	12	2	263
Annet	:	:	:	:	:	10
<b>Stortingsvalget 1997</b>						
Rød Valgallianse/AKP	:	:	:	:	:	8
Sosialistisk Venstreparti	100	29	64	5	2	59
Det norske Arbeiderparti	100	42	47	9	2	191
Venstre	100	29	52	19	-	31
Kristelig Folkeparti	100	43	41	11	5	37
Senterpartiet	100	52	34	14	-	29
Høyre	100	25	59	9	6	69
Fremskrittspartiet	100	63	25	13	-	48
Andre partier	:	:	:	:	:	5

**Tabell 109. Holdning til Sktj1b: "Jeg kan være interessert i å betale mer i skatt hvis det offentlige tilbudet blir bedre", etter ulike grupper. Prosent.**

	I alt	Helt enig	Delvis enig	Verken enig eller uenig	Delvis uenig	Helt uenig	Personer
<b>Alle</b>	100	9	14	3	13	60	741
<b>Kjønn</b>							
Mann	100	9	14	2	13	61	414
Kvinne	100	8	14	4	14	59	327
<b>Alder</b>							
16 - 24 år	100	19	12	5	15	48	84
25 - 44 år	100	7	13	3	16	61	432
45 år og mer	100	8	18	3	8	63	225
<b>Familiefase</b>							
Enslig	100	9	15	2	14	59	309
Enslig m/barn	100	10	14	-	29	48	21
Par uten barn	100	5	12	5	12	66	155
Par m/barn	100	10	14	4	12	59	256
<b>Boforhold</b>							
1 eller 2 rom	100	7	14	2	17	59	255
3 rom	100	10	15	4	14	57	190
4 rom eller fler	100	10	14	4	9	62	245
<b>Utdanning</b>							
Ungdomskolenivå	100	12	19	2	19	49	43
Videregående skolenivå	100	9	13	2	13	63	435
Universitet/høgskolenivå 1	100	11	13	4	15	58	95
Universitet/høgskolenivå 2+	100	5	16	5	14	59	140
<b>Botid</b>							
Opptil 2 år	100	6	17	4	15	58	225
2 - opptil 4 år	100	9	12	4	19	56	162
4 - opptil 10 år	100	12	12	1	10	65	135
Mer enn 10 år	100	9	14	3	10	63	218
<b>Lønnsinntekt</b>							
Under 100 000 kr.	100	18	12	15	15	41	34
100 000 - 199 999 kr.	100	8	15	3	15	58	88
200 000 - 299 999 kr.	100	8	14	1	14	63	281
300 000 - 399 999 kr.	100	9	13	3	11	64	195
400 000 kr. eller mer	100	6	16	7	12	60	90
<b>Yrkessektor</b>							
Statsansatt	100	6	13	4	13	63	119
Lokalforvaltning	100	5	16	7	16	57	58
Høyere undervisning	100	18	10	-	3	69	39
Bergverk	100	7	14	-	11	67	126
Reiseliv	100	3	14	3	17	63	88
Annet	100	11	14	4	14	57	255
<b>Yrkesstatus</b>							
Arbeider	100	8	12	2	14	65	189
Lavere funksjonær	100	7	15	5	16	57	203
Høyere funksjonær	100	9	13	3	11	64	246
Selvstendig	100	14	21	-	11	54	28
Student, skoleelev	100	18	18	3	24	30	33
Andre	100	10	19	5	7	57	42
<b>Svalbardrådvalget</b>							
Det norske Arbeiderparti	100	11	18	2	5	64	91
Høyre	100	7	14	3	17	59	29
Kristelig Folkeparti	100	17	17	6	6	54	35
Tverrpolitisk Felleliste	100	9	15	4	14	57	263
Annet	:	:	:	:	:	:	10
<b>Stortingsvalget 1997</b>							
Rød Valgallianse/AKP	:	:	:	:	:	:	8
Sosialistisk Venstreparti	100	10	10	-	19	61	59
Det norske Arbeiderparti	100	7	15	6	13	59	191
Venstre	100	10	19	-	16	55	31
Kristelig Folkeparti	100	8	14	5	8	65	37
Senterpartiet	100	3	14	-	21	62	29
Høyre	100	10	13	3	14	59	69
Fremskrittspartiet	100	6	17	-	9	68	47
Andre partier	:	:	:	:	:	:	5



**Tabell 110. Holdning til Sktj1C: "Jeg kan være villig til å betale for svart arbeid", etter ulike grupper. Prosent.**

	I alt	Helt enig	Delvis enig	Verken enig eller uenig	Delvis uenig	Helt uenig	Personer
<b>Alle</b>	100	6	9	3	5	76	741
<b>Kjønn</b>							
Mann	100	6	8	3	5	79	414
Kvinne	100	7	11	3	5	72	327
<b>Alder</b>							
16 - 24 år	100	10	19	6	7	57	84
25 - 44 år	100	7	9	3	6	75	432
45 år og mer	100	4	5	2	3	85	225
<b>Familiefase</b>							
Enslig	100	6	9	4	6	75	309
Enslig m/barn	100	19	5	-	-	71	21
Par uten barn	100	5	11	2	4	78	155
Par m/barn	100	7	9	2	5	76	256
<b>Boforhold</b>							
1 eller 2 rom	100	6	10	5	6	71	255
3 rom	100	4	8	1	6	79	190
4 rom eller fler	100	9	9	1	3	76	245
<b>Utdanning</b>							
Ungdomskolenivå	100	9	7	5	2	77	43
Videregående skolenivå	100	7	9	3	5	75	435
Universitet/høgskolenivå 1	100	2	12	2	6	78	95
Universitet/høgskolenivå 2+	100	6	9	1	6	78	140
<b>Botid</b>							
Opptil 2 år	100	5	8	4	5	76	225
2 - opptil 4 år	100	6	11	1	6	75	162
4 - opptil 10 år	100	8	11	2	4	74	135
Mer enn 10 år	100	7	7	3	5	78	218
<b>Lønnsinntekt</b>							
Under 100 000 kr.	100	12	9	6	3	71	34
100 000 - 199 999 kr.	100	5	18	1	3	72	88
200 000 - 299 999 kr.	100	5	8	3	5	78	281
300 000 - 399 999 kr.	100	7	8	2	5	77	195
400 000 kr. eller mer	100	8	2	2	3	84	90
<b>Yrkessektor</b>							
Statsansatt	100	3	6	1	4	83	119
Lokalforvaltning	100	9	10	-	9	72	58
Høyere undervisning	100	-	8	5	-	85	39
Bergverk	100	6	8	2	2	83	126
Reiseliv	100	6	11	1	8	74	88
Annet	100	8	9	5	4	74	255
<b>Yrkesstatus</b>							
Arbeider	100	7	11	2	6	74	189
Lavere funksjonær	100	4	10	2	2	80	203
Høyere funksjonær	100	5	5	3	5	81	246
Selvstendig	100	11	14	4	-	71	28
Student, skoleelev	100	12	18	6	9	48	33
Andre	100	10	10	2	12	62	42
<b>Svalbardrådvalget</b>							
Det norske Arbeiderparti	100	2	9	4	1	82	91
Høyre	100	7	7	-	-	86	29
Kristelig Folkeparti	100	6	9	-	-	83	35
Tverrpolitisk Felleliste	100	7	8	1	6	78	263
Annet	:	:	:	:	:	:	10
<b>Stortingsvalget 1997</b>							
Rød Valgallianse/AKP	:	:	:	:	:	:	8
Sosialistisk Venstreparti	100	5	12	-	3	80	59
Det norske Arbeiderparti	100	5	9	2	3	81	191
Venstre	100	-	-	3	6	90	31
Kristelig Folkeparti	100	3	5	5	11	76	37
Senterpartiet	100	3	10	3	3	79	29
Høyre	100	7	7	3	1	80	69
Fremskrittspartiet	100	4	11	4	4	77	47
Andre partier	:	:	:	:	:	:	5

**Tabell 111. Holdning til SkTj1d: "Jeg kan være villig til å utføre svart arbeid", etter ulike grupper. Prosent**

	I alt	Helt enig	Delvis enig	Verken enig eller uenig	Delvis uenig	Helt uenig	Personer
<b>Alle</b>	100	6	7	3	4	79	741
<b>Kjønn</b>							
Mann	100	7	7	3	4	78	414
Kvinne	100	5	7	2	5	80	327
<b>Alder</b>							
16 - 24 år	100	21	12	7	4	55	84
25 - 44 år	100	5	8	2	5	79	432
45 år og mer	100	3	4	1	4	88	225
<b>Familiefase</b>							
Enslig	100	8	9	3	6	73	309
Enslig m/barn	100	10	-	-	5	81	21
Par uten barn	100	2	8	3	3	85	155
Par m/barn	100	7	5	2	4	82	256
<b>Boforhold</b>							
1 eller 2 rom	100	8	9	3	6	73	255
3 rom	100	5	5	3	3	84	190
4 rom eller fler	100	5	7	2	4	83	245
<b>Utdanning</b>							
Ungdomskolenivå	100	9	9	-	-	81	43
Videregående skolenivå	100	8	8	4	4	75	435
Universitet/høgskolenivå 1	100	1	8	-	7	83	95
Universitet/høgskolenivå 2+	100	-	4	1	4	91	140
<b>Botid</b>							
Opptil 2 år	100	5	9	3	6	75	225
2 - opptil 4 år	100	7	7	1	4	81	162
4 - opptil 10 år	100	6	4	1	4	84	135
Mer enn 10 år	100	7	6	4	4	78	218
<b>Lønnsinntekt</b>							
Under 100 000 kr.	100	21	-	9	3	68	34
100 000 - 199 999 kr.	100	6	13	1	5	75	88
200 000 - 299 999 kr.	100	5	10	2	4	79	281
300 000 - 399 999 kr.	100	5	3	3	4	85	195
400 000 kr. eller mer	100	3	2	3	4	87	90
<b>Yrkessektor</b>							
Statsansatt	100	3	4	1	2	88	119
Lokalforvaltning	100	2	7	2	7	83	58
Høyere undervisning	100	-	3	3	3	92	39
Bergverk	100	7	9	2	2	79	126
Reiseliv	100	6	8	2	8	76	88
Annet	100	8	7	4	4	76	255
<b>Yrkesstatus</b>							
Arbeider	100	11	12	2	3	72	189
Lavere funksjonær	100	5	7	1	4	82	203
Høyere funksjonær	100	2	3	3	5	87	246
Selvstendig	100	4	7	7	-	82	28
Student, skoleelev	100	21	6	9	9	48	33
Andre	100	10	7	-	10	71	42
<b>Svalbardrådvalget</b>							
Det norske Arbeiderparti	100	2	4	5	3	85	91
Høyre	100	3	10	-	3	83	29
Kristelig Folkeparti	100	6	6	3	3	80	35
Tverrpolitisk Felleliste	100	5	5	1	4	84	263
Annet	:	:	:	:	:	:	10
<b>Stortingsvalget 1997</b>							
Rød Valgallianse/AKP	:	:	:	:	:	:	8
Sosialistisk Venstreparti	100	-	10	-	2	88	59
Det norske Arbeiderparti	100	3	7	2	5	84	191
Venstre	100	-	6	3	3	87	31
Kristelig Folkeparti	100	5	3	-	3	89	37
Senterpartiet	100	3	10	-	10	76	29
Høyre	100	3	3	1	1	91	69
Fremskrittspartiet	100	4	4	6	4	81	47
Andre partier	:	:	:	:	:	:	5

**Tabell 112. Holdning til SkTj1e: "Jeg er interessert i å betale tilskudd til veivedlikehold?", etter ulike grupper. Prosent.**

	I alt	Helt enig	Delvis enig	Verken enig eller uenig	Delvis uenig	Helt uenig	Personer
<b>Alle</b>	100	13	17	4	10	56	741
<b>Kjønn</b>							
Mann	100	15	16	3	10	56	414
Kvinne	100	9	17	5	9	57	327
<b>Alder</b>							
16 - 24 år	100	18	25	1	12	43	84
25 - 44 år	100	11	17	4	11	56	432
45 år og mer	100	14	12	5	7	61	225
<b>Familiefase</b>							
Enslig	100	13	16	3	9	59	309
Enslig m/barn	100	10	19	-	24	48	21
Par uten barn	100	12	17	5	9	57	155
Par m/barn	100	13	17	5	10	54	256
<b>Boforhold</b>							
1 eller 2 rom	100	9	15	3	10	62	255
3 rom	100	13	17	5	13	51	190
4 rom eller fler	100	15	18	4	8	54	245
<b>Utdanning</b>							
Ungdomskolenivå	100	21	7	7	2	63	43
Videregående skolenivå	100	11	15	4	10	58	435
Universitet/høgskolenivå 1	100	14	21	-	12	54	95
Universitet/høgskolenivå 2+	100	9	24	5	9	51	140
<b>Botid</b>							
Opptil 2 år	100	9	20	1	10	59	225
2 - opptil 4 år	100	12	19	3	9	56	162
4 - opptil 10 år	100	8	21	5	10	55	135
Mer enn 10 år	100	19	9	6	10	55	218
<b>Lønnsinntekt</b>							
Under 100 000 kr.	100	26	18	3	6	47	34
100 000 - 199 999 kr.	100	7	19	3	7	63	88
200 000 - 299 999 kr.	100	11	13	5	11	60	281
300 000 - 399 999 kr.	100	12	22	2	6	57	195
400 000 kr. eller mer	100	17	12	6	14	51	90
<b>Yrkessektor</b>							
Statsansatt	100	14	18	3	8	55	119
Lokalforvaltning	100	19	21	5	14	41	58
Høyere undervisning	100	13	26	3	3	56	39
Bergverk	100	11	8	7	6	68	126
Reiseliv	100	10	16	1	11	61	88
Annet	100	12	18	3	11	56	255
<b>Yrkesstatus</b>							
Arbeider	100	12	12	4	10	62	189
Lavere funksjonær	100	11	17	3	9	60	203
Høyere funksjonær	100	13	20	4	10	54	246
Selvstendig	100	21	14	7	11	46	28
Student, skoleelev	100	21	21	-	15	36	33
Andre	100	7	21	7	10	50	42
<b>Svalbardrådvalget</b>							
Det norske Arbeiderparti	100	16	21	3	5	54	91
Høyre	100	17	10	3	7	62	29
Kristelig Folkeparti	100	9	23	3	9	57	35
Tverrpolitisk Felleliste	100	12	17	4	11	55	263
Annet	:	:	:	:	:	:	10
<b>Stortingsvalget 1997</b>							
Rød Valgallianse/AKP	:	:	:	:	:	:	8
Sosialistisk Venstreparti	100	3	19	3	14	61	59
Det norske Arbeiderparti	100	14	17	4	9	56	191
Venstre	100	13	29	6	3	48	31
Kristelig Folkeparti	100	8	27	5	16	43	37
Senterpartiet	100	3	28	-	10	59	29
Høyre	100	13	13	3	13	58	69
Fremskrittspartiet	100	15	15	4	4	62	47
Andre partier	:	:	:	:	:	:	5

**Tabell 113. SkTj2:Tilfredshet med det samlede offentlige tjenestetilbudet på Svalbard, etter ulike grupper. Prosent**

	I alt	Meget tilfreds	Tilfreds	tilfreds	tilfreds	Personer
<b>Alle</b>	100	28	64	6	1	741
<b>Kjønn</b>						
Mann	100	27	64	7	1	414
Kvinne	100	29	65	5	1	327
<b>Alder</b>						
16 - 24 år	100	20	75	2	1	84
25 - 44 år	100	28	63	7	1	432
45 år og mer	100	31	62	7	1	225
<b>Familiefase</b>						
Enslig	100	27	64	7	1	309
Enslig m/barn	100	14	76	10	-	21
Par uten barn	100	32	64	3	1	155
Par m/barn	100	27	63	7	2	256
<b>Boforhold</b>						
1 eller 2 rom	100	24	67	6	1	255
3 rom	100	30	62	7	1	190
4 rom eller fler	100	31	61	7	1	245
<b>Utdanning</b>						
Ungdomskolenivå	100	28	58	14	-	43
Videregående skolenivå	100	24	66	8	2	435
Universitet/høgskolenivå 1	100	36	61	3	-	95
Universitet/høgskolenivå 2+	100	38	59	2	-	140
<b>Botid</b>						
Opptil 2 år	100	30	63	5	-	225
2 - opptil 4 år	100	30	64	4	2	162
4 - opptil 10 år	100	27	65	7	1	135
Mer enn 10 år	100	24	65	10	1	218
<b>Lønnsinntekt</b>						
Under 100 000 kr.	100	24	71	6	-	34
100 000 - 199 999 kr.	100	24	68	5	1	88
200 000 - 299 999 kr.	100	29	60	8	2	281
300 000 - 399 999 kr.	100	29	63	6	1	195
400 000 kr. eller mer	100	29	68	3	-	90
<b>Yrkessektor</b>						
Statsansatt	100	39	57	1	1	119
Lokalforvaltning	100	38	59	3	-	58
Høyere undervisning	100	41	51	5	3	39
Bergverk	100	14	70	12	3	126
Reiseliv	100	33	57	10	-	88
Annet	100	24	69	6	1	255
<b>Yrkesstatus</b>						
Arbeider	100	22	68	8	2	189
Lavere funksjonær	100	28	63	7	2	203
Høyere funksjonær	100	33	63	3	0	246
Selvstendig	100	36	46	18	-	28
Student, skoleelev	100	18	76	3	-	33
Andre	100	24	64	10	-	42
<b>Svalbardrådvalget</b>						
Det norske Arbeiderparti	100	27	60	10	2	91
Høyre	100	17	72	10	-	29
Kristelig Folkeparti	100	34	57	9	-	35
Tverrpolitisk Felleliste	100	35	59	4	1	263
Annet	:	:	:	:	:	10
<b>Stortingsvalget 1997</b>						
Rød Valgallianse/AKP	:	:	:	:	:	8
Sosialistisk Venstreparti	100	32	61	5	2	59
Det norske Arbeiderparti	100	32	61	6	2	191
Venstre	100	48	48	3	-	31
Kristelig Folkeparti	100	38	59	-	3	37
Senterpartiet	100	41	59	-	-	29
Høyre	100	25	68	7	-	69
Fremskrittspartiet	100	28	62	11	-	47
Andre partier	:	:	:	:	:	5

## 6.10 Holdning til innføring av lokalt selvstyre

**Tabell 114. Holdning til Dem1a: "Innføring av lokaldemokrati vil føre til bedre offentlige tjenester", etter ulike grupper. Prosent.**

	I alt	Helt enig	Delvis enig	Verken enig eller uenig	Delvis uenig	Helt uenig	Personer
<b>Alle</b>	100	6	27	8	25	29	742
<b>Kjønn</b>							
Mann	100	7	29	7	24	30	414
Kvinne	100	5	25	10	26	28	328
<b>Alder</b>							
16 - 24 år	100	6	36	13	25	8	85
25 - 44 år	100	4	27	6	24	33	432
45 år og mer	100	10	23	10	26	30	225
<b>Familiefase</b>							
Enslig	100	8	25	9	25	29	310
Enslig m/barn	100	-	19	10	33	29	21
Par uten barn	100	4	32	9	26	24	155
Par m/barn	100	5	27	7	24	33	256
<b>Boforhold</b>							
1 eller 2 rom	100	7	26	9	24	27	255
3 rom	100	6	27	11	23	30	190
4 rom eller fler	100	6	29	6	26	31	245
Vet ikke	:	:	:	:	:	:	7
<b>Utdanning</b>							
Ungdomskolenivå	100	9	26	16	26	23	43
Videregående skolenivå	100	7	28	9	22	28	436
Universitet/høgskolenivå 1	100	4	26	6	23	36	95
Universitet/høgskolenivå 2+	100	5	23	5	34	31	140
<b>Botid</b>							
Opptil 2 år	100	7	27	8	22	28	226
2 - opptil 4 år	100	6	25	7	30	30	162
4 - opptil 10 år	100	2	22	6	32	34	135
Mer enn 10 år	100	8	32	11	20	27	218
<b>Lønnsinntekt</b>							
Under 100 000 kr.	100	12	32	24	15	15	34
100 000 - 199 999 kr.	100	3	30	10	27	23	88
200 000 - 299 999 kr.	100	6	26	8	22	33	282
300 000 - 399 999 kr.	100	7	26	8	26	29	195
400 000 kr. eller mer	100	6	19	6	28	40	90
<b>Yrkessektor</b>							
Statsansatt	100	2	15	5	33	41	119
Lokalforvaltning	100	5	24	12	29	28	58
Høyere undervisning	100	8	31	8	23	28	39
Bergverk	100	12	33	9	13	27	126
Reiseliv	100	3	17	15	30	28	89
Annet	100	6	31	8	23	29	255
<b>Yrkesstatus</b>							
Arbeider	100	6	31	8	17	31	189
Lavere funksjonær	100	5	22	10	31	27	204
Høyere funksjonær	100	7	24	7	27	34	246
Selvstendig	100	7	25	11	18	32	28
Student, skoleelev	100	-	58	15	15	6	33
Andre	100	12	31	-	31	21	42
<b>Svalbardrådvalget</b>							
Stemte	100	6	26	7	27	31	446
Stemte ikke	100	6	29	10	22	26	293
<b>Av de som stemte</b>							
Det norske Arbeiderparti	100	12	40	7	21	21	91
Høyre	100	17	24	10	21	24	29
Kristelig Folkeparti	100	3	17	3	29	43	35
Tverrpolitisk Felleliste	100	3	22	8	30	35	263
Annet	:	:	:	:	:	:	10

**Tabell 115. Holdning til Dem1b: "Det lokale folkestyret er ikke så viktig bare de nødvendig offentlige tjenestene blir opprettholdt", etter ulike grupper. Prosent.**

	I alt	Helt enig	Delvis enig	Verken enig eller uenig	Delvis uenig	Helt uenig	Personer
<b>Alle</b>	100	39	28	5	14	13	742
<b>Kjønn</b>							
Mann	100	43	27	5	13	10	414
Kvinne	100	32	30	5	14	16	328
<b>Alder</b>							
16 - 24 år	100	21	32	1	24	16	85
25 - 44 år	100	39	31	4	12	12	432
45 år og mer	100	45	22	6	13	13	225
<b>Familiefase</b>							
Enslig	100	39	31	5	14	10	310
Enslig m/barn	100	43	29	-	14	10	21
Par uten barn	100	37	30	5	12	16	155
Par m/barn	100	39	25	4	14	14	256
<b>Boforhold</b>							
1 eller 2 rom	100	37	32	4	15	9	255
3 rom	100	37	28	4	14	15	190
4 rom eller fler	100	42	25	3	13	14	245
Vet ikke	:	:	:	:	:	:	7
<b>Utdanning</b>							
Ungdomskolenivå	100	44	23	5	12	16	43
Videregående skolenivå	100	38	28	6	13	13	436
Universitet/høgskolenivå 1	100	43	25	1	15	15	95
Universitet/høgskolenivå 2+	100	34	34	4	15	11	140
<b>Botid</b>							
Opptil 2 år	100	30	33	4	16	14	226
2 - opptil 4 år	100	40	30	6	12	11	162
4 - opptil 10 år	100	47	27	4	10	10	135
Mer enn 10 år	100	41	23	5	14	14	218
<b>Lønnsinntekt</b>							
Under 100 000 kr.	100	18	26	9	18	24	34
100 000 - 199 999 kr.	100	36	30	3	10	17	88
200 000 - 299 999 kr.	100	35	34	5	12	12	282
300 000 - 399 999 kr.	100	44	24	6	15	10	195
400 000 kr. eller mer	100	56	20	3	10	10	90
<b>Yrkessektor</b>							
Statsansatt	100	49	25	3	11	10	119
Lokalforvaltning	100	40	34	9	10	7	58
Høyere undervisning	100	46	21	-	15	15	39
Bergverk	100	37	24	7	14	17	126
Reiseliv	100	34	27	3	13	19	89
Annet	100	38	33	5	13	10	255
<b>Yrkesstatus</b>							
Arbeider	100	44	30	8	9	7	189
Lavere funksjonær	100	34	30	4	14	16	204
Høyere funksjonær	100	44	26	3	13	13	246
Selvstendig	100	25	32	7	18	14	28
Student, skoleelev	100	18	15	-	39	15	33
Andre	100	26	33	2	14	17	42
<b>Svalbardrådvalget</b>							
Stemte	100	41	28	3	13	14	446
Stemte ikke	100	35	30	7	15	11	293
<b>Av de som stemte</b>							
Det norske Arbeiderparti	100	36	22	4	11	26	91
Høyre	100	31	31	3	17	17	29
Kristelig Folkeparti	100	46	20	3	6	20	35
Tverrpolitisk Felleliste	100	43	30	3	14	8	263
Annet	:	:	:	:	:	:	10

**Tabell 116. Holdning til Dem1c: "Jeg ønsker i større grad en i dag å være med på å påvirke politiske beslutninger som angår Longyearbyen", etter ulike grupper. Prosent.**

	I alt	Helt enig	Delvis enig	Verken enig eller uenig	Delvis uenig	Helt uenig	Personer
<b>Alle</b>	100	22	23	6	16	32	742
<b>Kjønn</b>							
Mann	100	24	24	6	17	29	414
Kvinne	100	19	22	7	14	37	328
<b>Alder</b>							
16 - 24 år	100	18	27	6	21	24	85
25 - 44 år	100	20	22	6	17	34	432
45 år og mer	100	26	24	7	11	32	225
<b>Familiefase</b>							
Enslig	100	21	25	6	14	33	310
Enslig m/barn	100	24	29	5	29	14	21
Par uten barn	100	26	18	7	15	32	155
Par m/barn	100	20	22	6	17	32	256
<b>Boforhold</b>							
1 eller 2 rom	100	18	23	7	14	37	255
3 rom	100	27	23	7	18	25	190
4 rom eller fler	100	23	23	4	17	31	245
<b>Utdanning</b>							
Ungdomskolenivå	100	12	21	9	19	40	43
Videregående skolenivå	100	23	23	6	14	33	436
Universitet/høgskolenivå 1	100	22	18	4	20	36	95
Universitet/høgskolenivå 2+	100	22	29	7	16	26	140
<b>Botid</b>							
Opptil 2 år	100	15	26	8	19	31	226
2 - opptil 4 år	100	17	23	4	19	38	162
4 - opptil 10 år	100	21	21	6	13	38	135
Mer enn 10 år	100	33	21	7	12	25	218
<b>Lønnsinntekt</b>							
Under 100 000 kr.	100	24	21	12	21	21	34
100 000 - 199 999 kr.	100	17	28	8	18	25	88
200 000 - 299 999 kr.	100	20	22	5	15	38	282
300 000 - 399 999 kr.	100	27	23	5	16	29	195
400 000 kr. eller mer	100	23	18	11	13	34	90
<b>Yrkessektor</b>							
Statsansatt	100	21	21	5	16	36	119
Lokalforvaltning	100	21	22	12	19	26	58
Høyere undervisning	100	33	18	5	10	33	39
Bergverk	100	29	26	8	10	26	126
Reiseliv	100	17	26	3	20	31	89
Annet	100	20	21	6	16	36	255
<b>Yrkesstatus</b>							
Arbeider	100	21	23	7	15	34	189
Lavere funksjonær	100	22	21	7	16	32	204
Høyere funksjonær	100	24	24	6	14	32	246
Selvstendig	100	18	21	7	25	29	28
Student, skoleelev	100	24	24	9	24	15	33
<b>Svalbardrådvalget</b>							
Stemte	100	28	25	5	14	28	446
Stemte ikke	100	13	20	9	19	38	293
<b>Av de som stemte</b>							
Det norske Arbeiderparti	100	47	22	3	9	19	91
Høyre	100	41	24	7	3	24	29
Kristelig Folkeparti	100	26	34	-	9	31	35
Tverrpolitisk Felleliste	100	19	26	6	19	30	263
Annet	:	:	:	:	:	:	10

**Tabell 117. Holdning til Dem1d: "Innføringen av lokaldemokrati vil føre til høyere skatter", etter ulike grupper. Prosent.**

	I alt	Helt enig	Delvis enig	Verken enig eller uenig	Delvis uenig	Helt uenig	Personer
<b>Alle</b>	100	38	26	7	8	18	742
<b>Kjønn</b>							
Mann	100	41	25	6	7	18	414
Kvinne	100	35	28	8	8	17	328
<b>Alder</b>							
16 - 24 år	100	26	29	13	12	12	85
25 - 44 år	100	36	28	7	8	16	432
45 år og mer	100	46	21	4	5	23	225
<b>Familiefase</b>							
Enslig	100	37	30	7	7	16	310
Enslig m/barn	100	57	19	-	5	14	21
Par uten barn	100	37	26	4	5	26	155
Par m/barn	100	39	22	9	10	15	256
<b>Boforhold</b>							
1 eller 2 rom	100	40	30	6	5	13	255
3 rom	100	34	25	7	11	21	190
4 rom eller fler	100	42	21	8	7	20	245
<b>Utdanning</b>							
Ungdomskolenivå	100	42	19	9	12	19	43
Videregående skolenivå	100	40	24	5	7	19	436
Universitet/høgskolenivå 1	100	39	28	12	5	14	95
Universitet/høgskolenivå 2+	100	31	35	6	9	15	140
<b>Botid</b>							
Opptil 2 år	100	38	28	4	9	14	226
2 - opptil 4 år	100	39	29	6	7	17	162
4 - opptil 10 år	100	47	24	9	3	15	135
Mer enn 10 år	100	33	23	8	9	24	218
<b>Lønnsinntekt</b>							
Under 100 000 kr.	100	35	18	9	9	18	34
100 000 - 199 999 kr.	100	39	28	7	6	16	88
200 000 - 299 999 kr.	100	35	27	5	9	19	282
300 000 - 399 999 kr.	100	41	26	6	7	18	195
400 000 kr. eller mer	100	48	27	6	4	14	90
<b>Yrkessektor</b>							
Statsansatt	100	41	28	7	6	15	119
Lokalforvaltning	100	28	38	7	12	14	58
Høyere undervisning	100	28	33	5	10	15	39
Bergverk	100	35	22	3	10	28	126
Reiseliv	100	34	28	7	8	16	89
Annet	100	46	24	6	5	16	255
<b>Yrkesstatus</b>							
Arbeider	100	45	21	6	7	19	189
Lavere funksjonær	100	39	29	5	8	14	204
Høyere funksjonær	100	37	29	6	7	19	246
Selvstendig	100	25	32	11	7	21	28
Student, skoleelev	100	18	18	15	18	18	33
<b>Svalbardrådvalget</b>							
Stemte	100	37	28	6	8	19	446
Stemte ikke	100	40	23	9	7	15	293
<b>Av de som stemte</b>							
Det norske Arbeiderparti	100	27	30	3	10	30	91
Høyre	100	38	14	7	7	34	29
Kristelig Folkeparti	100	37	31	-	6	17	35
Tverrpolitisk Felleliste	100	40	30	7	8	14	263
Annet	:	:	:	:	:	:	10



**Tabell 118. Holdning til Dem1e:"Innføringen av lokaldemokrati vil føre til at den jevne mann og kvinne vil få mer å si". Prosent.**

	I alt	Helt enig	Delvis enig	Verken enig eller uenig	Delvis uenig	Helt uenig	Personer
<b>Alle</b>	100	23	32	7	18	17	742
<b>Kjønn</b>							
Mann	100	26	32	6	16	18	414
Kvinne	100	19	32	9	20	16	328
<b>Alder</b>							
16 - 24 år	100	32	35	6	9	7	85
25 - 44 år	100	20	33	8	20	17	432
45 år og mer	100	25	30	7	17	21	225
<b>Familiefase</b>							
Enslig	100	22	33	8	18	17	310
Enslig m/barn	100	19	24	10	33	10	21
Par uten barn	100	25	29	6	21	19	155
Par m/barn	100	23	34	7	14	18	256
<b>Boforhold</b>							
1 eller 2 rom	100	22	31	7	19	16	255
3 rom	100	22	37	7	17	16	190
4 rom eller fler	100	24	30	7	17	21	245
<b>Utdanning</b>							
Ungdomskolenivå	100	26	28	19	16	9	43
Videregående skolenivå	100	25	31	7	16	18	436
Universitet/høgskolenivå 1	100	20	29	5	20	25	95
Universitet/høgskolenivå 2+	100	19	35	6	24	14	140
<b>Botid</b>							
Opptil 2 år	100	20	35	7	19	14	226
2 - opptil 4 år	100	22	34	7	17	20	162
4 - opptil 10 år	100	24	27	10	21	17	135
Mer enn 10 år	100	26	31	6	15	19	218
<b>Lønnsinntekt</b>							
Under 100 000 kr.	100	24	32	12	12	15	34
100 000 - 199 999 kr.	100	17	35	10	19	15	88
200 000 - 299 999 kr.	100	23	32	7	16	18	282
300 000 - 399 999 kr.	100	27	28	7	21	17	195
400 000 kr. eller mer	100	20	33	4	16	27	90
<b>Yrkessektor</b>							
Statsansatt	100	15	26	7	22	27	119
Lokalforvaltning	100	10	36	10	28	16	58
Høyere undervisning	100	33	38	3	8	18	39
Bergverk	100	32	29	6	11	20	126
Reiseliv	100	30	29	6	20	11	89
Annet	100	22	33	9	17	16	255
<b>Yrkesstatus</b>							
Arbeider	100	24	30	8	17	17	189
Lavere funksjonær	100	23	32	10	15	17	204
Høyere funksjonær	100	23	31	5	20	21	246
Selvstendig	100	21	39	4	21	14	28
Student, skoleelev	100	27	42	3	6	9	33
<b>Svalbardrådvalget</b>							
Stemte	100	24	30	7	18	20	446
Stemte ikke	100	21	35	8	17	14	293
<b>Av de som stemte</b>							
Det norske Arbeiderparti	100	41	34	5	9	11	91
Høyre	100	41	28	-	17	14	29
Kristelig Folkeparti	100	17	40	3	20	17	35
Tverrpolitisk Felleliste	100	18	28	9	21	23	263
Annet	:	:	:	:	:	:	10

**Tabell 119. Svar på Dem2:"Alt tatt i betraktning er du for eller imot innføringen av lokalt selvstyre i Longyearbyen", etter ulike grupper. Prosent.**

	I alt	For	Mot	Vet ikke	Personer
<b>Alle</b>	100	35	50	14	742
<b>Kjønn</b>					
Mann	100	38	50	11	414
Kvinne	100	31	50	18	328
<b>Alder</b>					
16 - 24 år	100	36	32	29	85
25 - 44 år	100	33	54	12	432
45 år og mer	100	38	49	12	225
<b>Familiefase</b>					
Enslig	100	35	52	14	310
Enslig m/barn	100	19	62	19	21
Par uten barn	100	43	46	9	155
Par m/barn	100	32	50	17	256
<b>Boforhold</b>					
1 eller 2 rom	100	32	53	14	255
3 rom	100	39	48	12	190
4 rom eller fler	100	37	48	14	245
<b>Utdanning</b>					
Ungdomskolenivå	100	28	51	21	43
Videregående skolenivå	100	32	52	15	436
Universitet/høgskolenivå 1	100	42	51	7	95
Universitet/høgskolenivå 2+	100	41	47	11	140
<b>Botid</b>					
Opptil 2 år	100	30	54	15	226
2 - opptil 4 år	100	35	52	12	162
4 - opptil 10 år	100	31	56	13	135
Mer enn 10 år	100	43	40	16	218
<b>Lønnsinntekt</b>					
Under 100 000 kr.	100	35	32	29	34
100 000 - 199 999 kr.	100	31	44	22	88
200 000 - 299 999 kr.	100	30	57	12	282
300 000 - 399 999 kr.	100	43	45	12	195
400 000 kr. eller mer	100	37	60	3	90
<b>Yrkessektor</b>					
Statsansatt	100	29	61	9	119
Lokalforvaltning	100	45	43	12	58
Høyere undervisning	100	33	51	15	39
Bergverk	100	44	40	15	126
Reiseliv	100	33	53	13	89
Annet	100	32	53	14	255
<b>Yrkesstatus</b>					
Arbeider	100	28	54	16	189
Lavere funksjonær	100	33	52	14	204
Høyere funksjonær	100	41	49	9	246
Selvstendig	100	39	46	14	28
Student, skoleelev	100	42	27	24	33
<b>Svalbardrådvalget</b>					
Stemte	100	40	48	11	446
Stemte ikke	100	28	53	18	293
<b>Av de som stemte</b>					
Det norske Arbeiderparti	100	56	27	16	91
Høyre	100	62	31	7	29
Kristelig Folkeparti	100	26	54	20	35
Tverrpolitisk Fellesliste	100	33	58	9	263
Annet	:	:	:	:	10

## 6.11. Svalbardrådvalget og valg på fastlandet

**Tabell 120. Valg1: Ulike gruppers svar på spørsmål om de stemte ved Svalbardrådvalget i nov. 1999. Prosent.**

	I alt	Ja	Nei	Personer
<b>Alle</b>	100	60	39	744
<b>Kjønn</b>				
Mann	100	63	37	415
Kvinne	100	57	42	329
<b>Alder</b>				
16 - 24 år	100	39	60	85
25 - 44 år	100	58	42	433
45 år og mer	100	72	27	226
<b>Familiefase</b>				
Enslig	100	57	43	310
Enslig m/barn	100	76	24	21
Par uten barn	100	68	32	155
Par m/barn	100	57	41	258
<b>Boforhold</b>				
1 eller 2 rom	100	48	51	255
3 rom	100	64	35	192
4 rom eller fler	100	71	28	245
<b>Utdanning</b>				
Ungdomskolenivå	100	40	60	43
Videregående skolenivå	100	58	41	437
Universitet/høgskolenivå 1	100	66	34	95
Universitet/høgskolenivå 2+	100	76	23	141
<b>Botid</b>				
Opptil 2 år	100	46	54	226
2 - opptil 4 år	100	57	43	162
4 - opptil 10 år	100	67	33	135
Mer enn 10 år	100	72	27	218
<b>Lønnsinntekt</b>				
Under 100 000 kr.	100	53	47	34
100 000 - 199 999 kr.	100	47	52	88
200 000 - 299 999 kr.	100	60	40	282
300 000 - 399 999 kr.	100	66	34	195
400 000 kr. eller mer	100	74	26	90
<b>Yrkessektor</b>				
Statsansatt	100	75	24	119
Lokalforvaltning	100	81	19	58
Høyere undervisning	100	69	31	39
Bergverk	100	73	27	126
Reiseliv	100	52	48	89
Annet	100	47	53	255
<b>Yrkesstatus</b>				
Arbeider	100	47	53	189
Lavere funksjonær	100	59	41	204
Høyere funksjonær	100	76	24	246
Selvstendig	100	57	43	28
Student, skoleelev	100	42	52	33
Andre	100	45	48	44

**Tabell 121. Valg2/Valg6: Stemmegivning i Svalbardrådvalget, etter ulike grupper og Storingsvalget 1997. Prosent.**

	I alt	Det norske Arbeiderparti	Høyre	Kristelig Folkeparti	Tverrpolitisk Fellesliste	Annet	Personer
<b>Alle</b>	100	20	7	8	59	2	446
<b>Kjønn</b>							
Mann	100	20	8	8	57	2	260
Kvinne	100	21	4	7	62	3	186
<b>Alder</b>							
16 - 24 år	100	15	-	15	67	3	33
25 - 44 år	100	18	4	6	66	3	250
45 år og mer	100	25	12	9	47	1	163
<b>Familiefase</b>							
Enslig	100	20	9	6	57	4	176
Enslig m/barn	100	25	-	31	44	-	16
Par uten barn	100	21	9	8	55	2	106
Par m/barn	100	20	2	7	66	1	148
<b>Boforhold</b>							
1 eller 2 rom	100	14	11	5	61	5	123
3 rom	100	25	3	9	59	2	122
4 rom eller fler	100	22	6	9	57	1	175
<b>Utdanning</b>							
Ungdomskolenivå	100	24	24	6	47	-	17
Videregående skolenivå	100	24	7	11	53	2	254
Universitet/høgskolenivå 1	100	16	6	5	67	3	63
Universitet/høgskolenivå 2+	100	15	4	3	70	4	107
<b>Botid</b>							
Opptil 2 år	100	15	8	9	63	2	104
2 - opptil 4 år	100	14	1	4	71	5	93
4 - opptil 10 år	100	15	4	11	65	2	91
Mer enn 10 år	100	30	10	8	46	1	158
<b>Lønnsinntekt</b>							
Uoppgitt	100	13	4	22	57	4	23
Under 100 000 kr.	100	28	6	11	56	-	18
100 000 - 199 999 kr.	100	20	2	5	66	-	41
200 000 - 299 999 kr.	100	18	5	8	60	4	169
300 000 - 399 999 kr.	100	29	8	6	54	1	128
400 000 kr. eller mer	100	12	10	7	64	1	67
<b>Yrkessektor</b>							
Statsansatt	100	15	2	7	71	2	89
Lokalforvaltning	100	6	4	4	81	4	47
Høyere undervisning	100	30	4	7	48	4	27
Bergverk	100	46	14	3	30	1	92
Reiseliv	100	9	2	4	78	-	46
Annet	100	15	8	12	59	3	120
<b>Yrkesstatus</b>							
Arbeider	100	28	7	3	55	2	89
Lavere funksjonær	100	21	6	6	60	1	121
Høyere funksjonær	100	17	6	8	62	3	186
Selvstendig	100	25	13	19	38	-	16
Student, skoleelev	:	:	:	:	:	:	14
Andre	100	20	10	25	45	-	20
<b>Storingsvalget 1997</b>							
Rød Valgallianse/AKP	:	:	:	:	:	:	5
Sosialistisk Venstreparti	100	20	3	3	70	5	40
Det norske Arbeiderparti	100	41	1	6	49	2	134
Venstre	100	5	5	10	71	10	21
Kristelig Folkeparti	100	4	-	42	50	4	24
Kystpartiet	:	:	:	:	:	:	2
Senterpartiet	100	10	5	-	86	-	21
Høyre	100	10	37	2	51	-	49
Fremskrittspartiet	100	15	5	15	60	-	20

**Tabell 122. Valg3a: Viktighet av å støtte et bestemt politisk parti eller liste oppgitt som begrunnelse for å stemme i Svalbardrådvalget, etter ulike grupper. Prosent.**

	I alt	Svært viktig	Nokså viktig	Mindre viktig	Ikke viktig	Personer
<b>Alle</b>	100	35	23	22	19	446
<b>Kjønn</b>						
Mann	100	33	23	23	20	260
Kvinne	100	38	23	20	18	186
<b>Alder</b>						
16 - 24 år	100	33	24	21	21	33
25 - 44 år	100	32	24	26	18	250
45 år og mer	100	40	21	16	21	163
<b>Familiefase</b>						
Enslig	100	37	22	23	18	176
Enslig m/barn	100	31	38	31	-	16
Par uten barn	100	32	28	18	21	106
Par m/barn	100	36	20	22	22	148
<b>Boforhold</b>						
1 eller 2 rom	100	29	25	28	18	123
3 rom	100	43	19	23	15	122
4 rom eller fler	100	34	24	17	25	175
Vet ikke	:	:	:	:	:	5
<b>Utdanning</b>						
Ungdomskolenivå	100	47	24	12	18	17
Videregående skolenivå	100	40	21	20	19	254
Universitet/høgskolenivå 1	100	27	24	27	22	63
Universitet/høgskolenivå 2+	100	29	26	24	21	107
<b>Botid</b>						
Opptil 2 år	100	28	28	22	22	104
2 - opptil 4 år	100	31	24	27	18	93
4 - opptil 10 år	100	37	21	24	16	91
Mer enn 10 år	100	41	22	18	20	158
<b>Lønnsinntekt</b>						
Under 100 000 kr.	100	44	22	11	22	18
100 000 - 199 999 kr.	100	34	22	24	20	41
200 000 - 299 999 kr.	100	36	25	23	17	169
300 000 - 399 999 kr.	100	38	19	24	19	128
400 000 kr. eller mer	100	31	28	15	25	67
<b>Yrkessektor</b>						
Statsansatt	100	35	21	21	22	89
Lokalforvaltning	100	32	34	19	15	47
Høyere undervisning	100	30	15	37	19	27
Bergverk	100	39	22	18	21	92
Reiseliv	100	35	24	15	26	46
Annet	100	38	23	24	15	120
<b>Yrkesstatus</b>						
Arbeider	100	36	25	20	19	89
Lavere funksjonær	100	38	21	23	18	121
Høyere funksjonær	100	33	25	22	19	186
Selvstendig	100	31	19	25	25	16
Student, skoleelev	:	:	:	:	:	14
Andre	100	35	20	20	20	20
<b>Svalbardrådvalget</b>						
Det norske Arbeiderparti	100	43	23	15	19	91
Høyre	100	38	34	17	10	29
Kristelig Folkeparti	100	40	14	23	23	35
Tverrpolitisk Fellesliste	100	31	25	25	19	263
Annet	:	:	:	:	:	10

**Tabell 123. Valg3b: Viktighet av å støtte bestemte lokale saker som begrunnelse for å stemme i Svalbardrådvalget, etter ulike grupper. Prosent.**

	I alt	Svært viktig	Nokså viktig	Mindre viktig	Ikke viktig	Personer
<b>Alle</b>	100	41	38	13	8	446
<b>Kjønn</b>						
Mann	100	41	37	13	9	260
Kvinne	100	41	38	15	5	186
<b>Alder</b>						
16 - 24 år	100	33	55	6	6	33
25 - 44 år	100	38	38	15	10	250
45 år og mer	100	48	34	12	5	163
<b>Familiefase</b>						
Enslig	100	41	38	13	7	176
Enslig m/barn	100	38	50	13	-	16
Par uten barn	100	39	34	21	6	106
Par m/barn	100	43	39	9	10	148
<b>Boforhold</b>						
1 eller 2 rom	100	39	39	11	11	123
3 rom	100	38	37	20	6	122
4 rom eller fler	100	46	36	10	7	175
<b>Utdanning</b>						
Ungdomskolenivå	100	41	35	18	6	17
Videregående skolenivå	100	46	33	12	8	254
Universitet/høgskolenivå 1	100	35	48	14	3	63
Universitet/høgskolenivå 2+	100	32	44	16	8	107
<b>Botid</b>						
Opptil 2 år	100	38	38	14	9	104
2 - opptil 4 år	100	40	34	18	8	93
4 - opptil 10 år	100	29	46	13	11	91
Mer enn 10 år	100	51	34	10	5	158
<b>Lønnsinntekt</b>						
Under 100 000 kr.	100	33	50	11	6	18
100 000 - 199 999 kr.	100	49	37	7	7	41
200 000 - 299 999 kr.	100	41	34	17	8	169
300 000 - 399 999 kr.	100	43	45	9	4	128
400 000 kr. eller mer	100	31	27	24	18	67
<b>Yrkessektor</b>						
Statsansatt	100	37	39	18	6	89
Lokalforvaltning	100	28	43	23	6	47
Høyere undervisning	100	41	44	11	4	27
Bergverk	100	55	29	8	8	92
Reiseliv	100	39	43	13	4	46
Annet	100	37	36	14	13	120
<b>Yrkesstatus</b>						
Arbeider	100	49	35	8	8	89
Lavere funksjonær	100	40	38	14	7	121
Høyere funksjonær	100	36	38	18	8	186
Selvstendig	100	44	31	6	19	16
Student, skoleelev	:	:	:	:	:	14
Andre	100	60	35	-	-	20
<b>Svalbardrådvalget</b>						
Det norske Arbeiderparti	100	57	31	10	2	91
Høyre	100	41	34	14	10	29
Kristelig Folkeparti	100	43	37	9	11	35
Tverrpolitiske Felleliste	100	33	42	16	8	263
Annet	:	:	:	:	:	10

**Tabell 124. Valg3c: Viktighet av å oppfylle borgerplikten som begrunnelse for å stemme i Svalbardrådvalget, etter ulike grupper. Prosent.**

	I alt	Svært viktig	Nokså viktig	Mindre viktig	Ikke viktig	Personer
<b>Alle</b>	100	50	25	15	10	446
<b>Kjønn</b>						
Mann	100	43	30	15	12	260
Kvinne	100	60	18	15	7	186
<b>Alder</b>						
16 - 24 år	100	36	24	30	9	33
25 - 44 år	100	50	22	16	12	250
45 år og mer	100	53	29	10	7	163
<b>Familiefase</b>						
Enslig	100	47	30	15	9	176
Enslig m/barn	100	63	25	6	6	16
Par uten barn	100	52	25	14	8	106
Par m/barn	100	52	19	16	13	148
<b>Boforhold</b>						
1 eller 2 rom	100	41	33	19	7	123
3 rom	100	61	23	8	8	122
4 rom eller fler	100	50	22	16	11	175
<b>Utdanning</b>						
Ungdomskolenivå	100	59	29	12	-	17
Videregående skolenivå	100	50	24	16	9	254
Universitet/høgskolenivå 1	100	43	22	14	21	63
Universitet/høgskolenivå 2+	100	55	26	13	6	107
<b>Botid</b>						
Opptil 2 år	100	58	21	16	5	104
2 - opptil 4 år	100	48	27	14	11	93
4 - opptil 10 år	100	53	21	11	14	91
Mer enn 10 år	100	45	28	16	10	158
<b>Lønnsinntekt</b>						
Under 100 000 kr.	100	56	11	22	11	18
100 000 - 199 999 kr.	100	63	20	12	5	41
200 000 - 299 999 kr.	100	50	24	16	11	169
300 000 - 399 999 kr.	100	48	29	12	12	128
400 000 kr. eller mer	100	46	31	15	7	67
<b>Yrkessektor</b>						
Statsansatt	100	57	24	12	7	89
Lokalforvaltning	100	49	17	23	11	47
Høyere undervisning	100	44	33	15	7	27
Bergverk	100	50	29	10	11	92
Reiseliv	100	50	22	17	11	46
Annet	100	48	27	15	11	120
<b>Yrkesstatus</b>						
Arbeider	100	48	27	17	8	89
Lavere funksjonær	100	50	25	17	8	121
Høyere funksjonær	100	51	27	12	11	186
Selvstendig	100	44	19	13	25	16
Student, skoleelev	:	:	:	:	:	14
Andre	100	60	10	20	5	20
<b>Svalbardrådvalget</b>						
Det norske Arbeiderparti	100	60	22	12	5	91
Høyre	100	52	34	3	10	29
Kristelig Folkeparti	100	54	23	17	6	35
Tverrpolitisk Felleliste	100	47	24	17	12	263
Annet	:	:	:	:	:	10

**Tabell 125. Valg3d: Viktighet av å støtte bestemte personer som begrunnelse for å stemme i Svalbardrådvalget, etter ulike grupper. Prosent.**

	I alt	Svært viktig	Nokså viktig	Mindre viktig	Ikke viktig	Personer
<b>Alle</b>	100	37	29	22	12	446
<b>Kjønn</b>						
Mann	100	38	28	22	12	260
Kvinne	100	36	29	21	13	186
<b>Alder</b>						
16 - 24 år	100	45	18	27	9	33
25 - 44 år	100	34	30	23	13	250
45 år og mer	100	40	29	18	12	163
<b>Familiefase</b>						
Enslig	100	40	29	21	10	176
Enslig m/barn	100	31	38	19	13	16
Par uten barn	100	34	31	21	13	106
Par m/barn	100	37	26	23	14	148
<b>Boforhold</b>						
1 eller 2 rom	100	37	27	21	15	123
3 rom	100	36	32	19	13	122
4 rom eller fler	100	37	28	24	11	175
<b>Utdanning</b>						
Ungdomskolenivå	100	41	24	29	6	17
Videregående skolenivå	100	40	23	23	14	254
Universitet/høgskolenivå 1	100	33	40	16	11	63
Universitet/høgskolenivå 2+	100	32	37	21	10	107
<b>Botid</b>						
Opptil 2 år	100	23	31	27	19	104
2 - opptil 4 år	100	37	26	29	9	93
4 - opptil 10 år	100	41	33	13	12	91
Mer enn 10 år	100	45	27	18	10	158
<b>Lønnsinntekt</b>						
Under 100 000 kr.	100	56	17	17	11	18
100 000 - 199 999 kr.	100	39	20	29	12	41
200 000 - 299 999 kr.	100	38	26	21	14	169
300 000 - 399 999 kr.	100	36	31	21	12	128
400 000 kr. eller mer	100	34	31	24	10	67
<b>Yrkessektor</b>						
Statsansatt	100	34	31	20	15	89
Lokalforvaltning	100	34	40	21	4	47
Høyere undervisning	100	52	30	7	11	27
Bergverk	100	38	23	23	16	92
Reiseliv	100	48	33	9	11	46
Annet	100	35	20	33	13	120
<b>Yrkesstatus</b>						
Arbeider	100	34	21	28	17	89
Lavere funksjonær	100	45	23	19	13	121
Høyere funksjonær	100	34	34	23	9	186
Selvstendig	100	38	25	13	25	16
Student, skoleelev	:	:	:	:	:	14
Andre	100	30	45	10	10	20
<b>Svalbardrådvalget</b>						
Det norske Arbeiderparti	100	38	25	22	14	91
Høyre	100	28	21	45	7	29
Kristelig Folkeparti	100	46	23	14	17	35
Tverrpolitisk Felleliste	100	37	32	21	11	263
Annet	:	:	:	:	:	10



**Tabell 126. Valg3e: Viktighet av å "ivareta mine egne interesser" som begrunnelse for å stemme i Svalbardrådvalget, etter ulike grupper. Prosent.**

	I alt	Svært viktig	Nokså viktig	Mindre viktig	Ikke viktig	Personer
<b>Alle</b>	100	30	33	25	12	446
<b>Kjønn</b>						
Mann	100	31	32	24	12	260
Kvinne	100	30	33	26	11	186
<b>Alder</b>						
16 - 24 år	100	36	48	6	9	33
25 - 44 år	100	32	34	25	9	250
45 år og mer	100	27	28	29	16	163
<b>Familiefase</b>						
Enslig	100	29	34	27	10	176
Enslig m/barn	100	25	44	19	13	16
Par uten barn	100	25	29	31	13	106
Par m/barn	100	36	32	19	13	148
<b>Boforhold</b>						
1 eller 2 rom	100	30	39	24	7	123
3 rom	100	33	23	34	10	122
4 rom eller fler	100	27	35	21	16	175
<b>Utdanning</b>						
Ungdomskolenivå	100	35	24	29	12	17
Videregående skolenivå	100	38	34	19	8	254
Universitet/høgskolenivå 1	100	27	32	30	11	63
Universitet/høgskolenivå 2+	100	14	31	36	20	107
<b>Botid</b>						
Opptil 2 år	100	24	36	25	15	104
2 - opptil 4 år	100	31	29	27	13	93
4 - opptil 10 år	100	32	31	25	11	91
Mer enn 10 år	100	34	34	24	9	158
<b>Lønnsinntekt</b>						
Under 100 000 kr.	100	44	28	17	11	18
100 000 - 199 999 kr.	100	37	34	20	10	41
200 000 - 299 999 kr.	100	30	36	24	11	169
300 000 - 399 999 kr.	100	30	30	27	12	128
400 000 kr. eller mer	100	25	27	33	15	67
<b>Yrkessektor</b>						
Statsansatt	100	21	25	31	22	89
Lokalforvaltning	100	28	38	26	9	47
Høyere undervisning	100	19	30	33	19	27
Bergverk	100	39	34	21	7	92
Reiseliv	100	24	52	20	4	46
Annet	100	38	28	25	10	120
<b>Yrkesstatus</b>						
Arbeider	100	43	39	13	4	89
Lavere funksjonær	100	27	40	26	7	121
Høyere funksjonær	100	25	25	33	18	186
Selvstendig	100	44	31	13	13	16
Student, skoleelev	:	:	:	:	:	14
Andre	100	35	30	25	5	20
<b>Svalbardrådvalget</b>						
Det norske Arbeiderparti	100	36	35	22	7	91
Høyre	100	34	31	17	17	29
Kristelig Folkeparti	100	23	34	29	14	35
Tverrpolitisk Felleliste	100	29	32	26	13	263
Annet	:	:	:	:	:	10

**Tabell 127. Valg4a: Vektlegging av utsagnet: " Forskjellen mellom partiene og listene er for små " blant andelen som ikke stemte ved Svalbardrådet. Etter ulike grupper. Prosent.**

	I alt	Svært viktig	Nokså viktig	Mindre viktig	Ikke viktig	Nekter	Vet ikke	Personer
<b>Alle</b>	100	9	14	17	55	1	5	293
<b>Kjønn</b>								
Mann	100	11	11	21	52	1	3	154
Kvinne	100	7	17	12	58	1	6	139
<b>Alder</b>								
16 - 24 år	100	2	4	14	59	6	16	51
25 - 44 år	100	9	16	16	57	-	2	180
45 år og mer	100	16	15	21	45	-	3	62
<b>Familiefase</b>								
Enslig	100	8	11	16	62	-	3	134
Enslig m/barn	:	:	:	:	:	:	:	5
Par uten barn	100	10	27	12	49	-	2	49
Par m/barn	100	10	11	20	49	2	9	105
<b>Boforhold</b>								
1 eller 2 rom	100	8	12	17	60	-	2	131
3 rom	100	7	16	22	43	3	7	67
4 rom eller fler	100	10	14	13	54	1	7	69
<b>Utdanning</b>								
Ungdomskolenivå	100	12	19	15	46	4	4	26
Videregående skolenivå	100	10	13	19	54	-	3	181
Universitet/høgskolenivå 1	100	13	19	9	56	-	3	32
Universitet/høgskolenivå 2+	100	3	16	9	69	-	3	32
<b>Botid</b>								
Opptil 2 år	100	2	11	16	65	1	6	121
2 - opptil 4 år	100	10	9	26	52	1	1	69
4 - opptil 10 år	100	16	25	9	45	-	5	44
Mer enn 10 år	100	19	17	14	41	2	7	58
<b>Lønnsinntekt</b>								
Under 100 000 kr.	100	13	13	6	38	19	13	16
100 000 - 199 999 kr.	100	7	15	9	61	-	9	46
200 000 - 299 999 kr.	100	8	12	19	57	-	4	113
300 000 - 399 999 kr.	100	16	13	18	51	-	1	67
400 000 kr. eller mer	100	9	13	26	48	-	4	23
<b>Yrkessektor</b>								
Statsansatt	100	3	14	17	62	-	3	29
Lokalforvaltning	:	:	:	:	:	:	:	11
Høyere undervisning	:	:	:	:	:	:	:	12
Bergverk	100	24	6	15	50	3	3	34
Reiseliv	100	9	14	19	53	-	5	43
Annet	100	8	14	19	51	1	6	135
<b>Yrkesstatus</b>								
Arbeider	100	15	13	15	52	-	5	100
Lavere funksjonær	100	7	14	20	52	-	6	83
Høyere funksjonær	100	7	12	15	65	-	2	60
Selvstendig	:	:	:	:	:	:	:	12
Student, skoleelev	100	-	-	6	71	18	6	17
Andre	100	5	24	19	48	-	5	21

**Tabell 128. Valg4b: Vektlegging av utsagnet: " Det er ingen viktige saker jeg brenner for " i andelen som ikke stemte ved Svalbardrådvalget. Etter ulike gruppr. Prosent.**

	I alt	Svært viktig	Nokså viktig	Mindre viktig	Ikke viktig	Nekter	Vet ikke	Personer
<b>Alle</b>	100	15	16	17	46	1	4	293
<b>Kjønn</b>								
Mann	100	16	15	21	42	1	4	154
Kvinne	100	14	17	12	50	1	5	139
<b>Alder</b>								
16 - 24 år	100	12	4	16	47	6	16	51
25 - 44 år	100	12	23	17	46	-	2	180
45 år og mer	100	29	5	18	47	-	2	62
<b>Familiefase</b>								
Enslig	100	17	13	19	48	-	4	134
Enslig m/barn	:	:	:	:	:	:	:	5
Par uten barn	100	16	16	20	45	-	2	49
Par m/barn	100	11	21	13	46	2	7	105
<b>Boforhold</b>								
1 eller 2 rom	100	20	12	18	46	-	4	131
3 rom	100	10	22	22	36	3	6	67
4 rom eller fler	100	9	22	13	51	1	4	69
<b>Utdanning</b>								
Ungdomskolenivå	100	27	8	15	42	4	4	26
Videregående skolenivå	100	14	15	20	48	-	3	181
Universitet/høgskolenivå 1	100	25	9	19	44	-	3	32
Universitet/høgskolenivå 2+	100	6	38	9	47	-	-	32
<b>Botid</b>								
Opptil 2 år	100	14	15	16	50	1	4	121
2 - opptil 4 år	100	9	23	23	41	1	3	69
4 - opptil 10 år	100	27	16	9	43	-	5	44
Mer enn 10 år	100	17	10	19	45	2	7	58
<b>Lønnsinntekt</b>								
Under 100 000 kr.	100	-	19	6	44	19	13	16
100 000 - 199 999 kr.	100	22	20	9	46	-	4	46
200 000 - 299 999 kr.	100	11	12	19	54	-	4	113
300 000 - 399 999 kr.	100	21	15	25	39	-	-	67
400 000 kr. eller mer	100	22	26	22	22	-	9	23
<b>Yrkessektor</b>								
Statsansatt	100	10	14	21	52	-	3	29
Lokalforvaltning	:	:	:	:	:	:	:	11
Høyere undervisning	:	:	:	:	:	:	:	12
Bergverk	100	12	15	29	38	3	3	34
Reiseliv	100	28	9	14	44	-	5	43
Annet	100	13	16	19	45	1	5	135
<b>Yrkesstatus</b>								
Arbeider	100	15	12	21	46	-	6	100
Lavere funksjonær	100	17	12	18	47	-	6	83
Høyere funksjonær	100	15	25	15	45	-	-	60
Selvstendig	:	:	:	:	:	:	:	12
Student, skoleelev	100	-	12	12	53	18	6	17
Andre	100	24	24	-	48	-	5	21

**Tabell 129. Valg4c: Vektlegging av utsagnet: " Jeg kjenner for lite til hva partiene og listene i Longyearbyen står for " i andelen som ikke stemte ved Svalbardrådsvalget. Etter ulike grupper. Prosent.**

	I alt	Svært viktig	Nokså viktig	Mindre viktig	Ikke viktig	Nekter	Vet ikke	Personer
<b>Alle</b>	100	30	21	9	35	1	3	293
<b>Kjønn</b>								
Mann	100	23	25	11	37	1	3	154
Kvinne	100	37	17	6	34	1	4	139
<b>Alder</b>								
16 - 24 år	100	35	10	2	33	6	14	51
25 - 44 år	100	28	24	11	37	-	1	180
45 år og mer	100	32	21	10	34	-	3	62
<b>Familiefase</b>								
Enslig	100	31	19	10	39	-	2	134
Enslig m/barn	:	:	:	:	:	:	:	5
Par uten barn	100	39	24	6	29	-	2	49
Par m/barn	100	25	24	8	36	2	6	105
<b>Boforhold</b>								
1 eller 2 rom	100	32	18	10	39	-	2	131
3 rom	100	21	27	9	34	3	6	67
4 rom eller fler	100	33	23	9	29	1	4	69
<b>Utdanning</b>								
Ungdomskolenivå	100	58	23	8	4	4	4	26
Videregående skolenivå	100	28	23	10	36	-	2	181
Universitet/høgskolenivå 1	100	31	22	6	41	-	-	32
Universitet/høgskolenivå 2+	100	28	19	9	44	-	-	32
<b>Botid</b>								
Opptil 2 år	100	42	17	5	33	1	2	121
2 - opptil 4 år	100	22	23	14	38	1	1	69
4 - opptil 10 år	100	23	30	7	36	-	5	44
Mer enn 10 år	100	21	22	12	36	2	7	58
<b>Lønnsinntekt</b>								
Under 100 000 kr.	100	13	19	6	31	19	13	16
100 000 - 199 999 kr.	100	46	20	-	30	-	4	46
200 000 - 299 999 kr.	100	27	20	11	41	-	2	113
300 000 - 399 999 kr.	100	30	25	9	36	-	-	67
400 000 kr. eller mer	100	13	22	22	39	-	4	23
<b>Yrkessektor</b>								
Statsansatt	100	17	34	10	34	-	3	29
Lokalforvaltning	:	:	:	:	:	:	:	11
Høyere undervisning	:	:	:	:	:	:	:	12
Bergverk	100	32	21	15	29	3	-	34
Reiseliv	100	30	14	5	49	-	2	43
Annet	100	29	21	10	36	1	4	135
<b>Yrkesstatus</b>								
Arbeider	100	34	19	8	36	-	3	100
Lavere funksjonær	100	30	18	13	34	-	5	83
Høyere funksjonær	100	18	32	7	43	-	-	60
Selvstendig	:	:	:	:	:	:	:	12
Student, skoleelev	100	12	18	6	41	18	6	17
Andre	100	57	19	5	10	-	10	21

**Tabell 130. Valg4d: Vektlegging av utsagnet: "Jeg mangler tillit til lokalpolitikere her på Svalbard" blant andelen som ikke stemte ved Svalbardrådvalget. Etter ulike grupper. Prosent.**

	I alt	Svært viktig	Nokså viktig	Mindre viktig	Ikke viktig	Nekter	Vet ikke	Personer
<b>Alle</b>	100	15	13	12	53	1	6	293
<b>Kjønn</b>								
Mann	100	16	14	16	47	1	5	154
Kvinne	100	14	11	9	59	1	6	139
<b>Alder</b>								
16 - 24 år	100	8	12	10	51	6	14	51
25 - 44 år	100	16	12	12	56	-	4	180
45 år og mer	100	19	15	15	47	-	5	62
<b>Familiefase</b>								
Enslig	100	13	12	15	55	-	4	134
Enslig m/barn	:	:	:	:	:	:	:	5
Par uten barn	100	18	20	12	45	-	4	49
Par m/barn	100	16	10	9	54	2	9	105
<b>Boforhold</b>								
1 eller 2 rom	100	16	14	14	52	-	5	131
3 rom	100	13	13	12	51	3	7	67
4 rom eller fler	100	19	10	9	54	1	7	69
<b>Utdanning</b>								
Ungdomskolenivå	100	23	12	12	46	4	4	26
Videregående skolenivå	100	17	14	9	54	-	6	181
Universitet/høgskolenivå 1	100	13	16	22	50	-	-	32
Universitet/høgskolenivå 2+	100	16	9	19	53	-	3	32
<b>Botid</b>								
Opptil 2 år	100	10	7	15	62	1	6	121
2 - opptil 4 år	100	23	13	14	45	1	3	69
4 - opptil 10 år	100	20	20	7	45	-	7	44
Mer enn 10 år	100	14	19	9	48	2	9	58
<b>Lønnsinntekt</b>								
Under 100 000 kr.	100	-	19	6	44	19	13	16
100 000 - 199 999 kr.	100	15	9	4	65	-	7	46
200 000 - 299 999 kr.	100	15	12	13	54	-	6	113
300 000 - 399 999 kr.	100	19	15	16	48	-	1	67
400 000 kr. eller mer	100	26	22	13	35	-	4	23
<b>Yrkessektor</b>								
Statsansatt	100	14	3	17	62	-	3	29
Lokalforvaltning	:	:	:	:	:	:	:	11
Høyere undervisning	:	:	:	:	:	:	:	12
Bergverk	100	9	21	15	50	3	3	34
Reiseliv	100	12	19	12	56	-	2	43
Annet	100	19	12	11	50	1	7	135
<b>Yrkesstatus</b>								
Arbeider	100	14	16	12	51	-	7	100
Lavere funksjonær	100	17	11	10	55	-	7	83
Høyere funksjonær	100	17	15	17	50	-	2	60
Selvstendig	:	:	:	:	:	:	:	12
Student, skoleelev	100	-	6	12	59	18	6	17
Andre	100	19	10	10	52	-	10	21

**Tabell 131. Valg4e: Vektlegging av utsagnet "Jeg hadde ikke tid og anledning". som begrunnelse blant andelen som ikke stemte ved Svalbardrådsvalgets. Etter ulike grupper. Prosent.**

	I alt	Svært viktig	Nokså viktig	Mindre viktig	Ikke viktig	Nekter	Vet ikke	Personer
<b>Alle</b>	100	32	8	9	47	1	3	293
<b>Kjønn</b>								
Mann	100	35	8	12	42	1	3	154
Kvinne	100	29	8	6	54	1	3	139
<b>Alder</b>								
16 - 24 år	100	35	10	6	31	6	12	51
25 - 44 år	100	32	8	9	50	-	1	180
45 år og mer	100	29	6	10	53	-	2	62
<b>Familiefase</b>								
Enslig	100	38	7	10	44	-	1	134
Enslig m/barn	:	:	:	:	:	:	:	5
Par uten barn	100	31	10	10	47	-	2	49
Par m/barn	100	26	8	5	54	2	6	105
<b>Boforhold</b>								
1 eller 2 rom	100	34	8	8	50	-	1	131
3 rom	100	34	4	13	40	3	4	67
4 rom eller fler	100	22	13	6	54	1	4	69
<b>Utdanning</b>								
Ungdomskolenivå	100	27	8	4	54	4	4	26
Videregående skolenivå	100	33	9	9	48	-	1	181
Universitet/høgskolenivå 1	100	28	9	13	50	-	-	32
Universitet/høgskolenivå 2+	100	47	3	9	41	-	-	32
<b>Botid</b>								
Opptil 2 år	100	32	7	8	50	1	2	121
2 - opptil 4 år	100	36	10	10	41	1	1	69
4 - opptil 10 år	100	32	9	7	50	-	2	44
Mer enn 10 år	100	28	7	10	47	2	7	58
<b>Lønnsinntekt</b>								
Under 100 000 kr.	100	19	-	13	38	19	13	16
100 000 - 199 999 kr.	100	30	13	7	46	-	4	46
200 000 - 299 999 kr.	100	37	5	8	49	-	1	113
300 000 - 399 999 kr.	100	33	9	15	43	-	-	67
400 000 kr. eller mer	100	22	9	9	57	-	4	23
<b>Yrkessektor</b>								
Statsansatt	100	24	3	10	59	-	3	29
Lokalforvaltning	:	:	:	:	:	:	:	11
Høyere undervisning	:	:	:	:	:	:	:	12
Bergverk	100	15	9	18	56	3	-	34
Reiseliv	100	35	5	14	44	-	2	43
Annet	100	37	10	7	41	1	3	135
<b>Yrkesstatus</b>								
Arbeider	100	31	9	12	46	-	2	100
Lavere funksjonær	100	31	8	8	47	-	5	83
Høyere funksjonær	100	38	7	8	47	-	-	60
Selvstendig	:	:	:	:	:	:	:	12
Student, skoleelev	100	29	12	-	35	18	6	17
Andre	100	24	5	5	62	-	5	21

**Tabell 132. Valg5: Deltakelse ved Stortingsvalget i 1997, etter grupper. Prosent.**

	I alt	Ja	Nei	Personer
<b>Alle</b>	100	74	25	705
<b>Kjønn</b>				
Mann	100	73	26	391
Kvinne	100	75	23	314
<b>Alder</b>				
16 - 24 år	100	54	46	48
25 - 44 år	100	72	26	432
45 år og mer	100	82	17	225
<b>Familiefase</b>				
Enslig	100	70	30	303
Enslig m/barn	100	72	28	18
Par uten barn	100	74	24	152
Par m/barn	100	80	18	232
<b>Boforhold</b>				
1 eller 2 rom	100	69	30	244
3 rom	100	71	28	182
4 rom eller fler	100	80	18	228
<b>Utdanning</b>				
Ungdomskolenivå	100	68	30	40
Videregående skolenivå	100	72	27	419
Universitet/høgskolenivå 1	100	74	26	95
Universitet/høgskolenivå 2+	100	85	14	140
<b>Botid</b>				
Opptil 2 år	100	80	19	215
2 - opptil 4 år	100	73	27	154
4 - opptil 10 år	100	69	29	133
Mer enn 10 år	100	72	26	202
<b>Lønnsinntekt</b>				
Under 100 000 kr.	100	78	22	18
100 000 - 199 999 kr.	100	73	25	83
200 000 - 299 999 kr.	100	70	28	280
300 000 - 399 999 kr.	100	75	25	195
400 000 kr. eller mer	100	86	14	90
<b>Yrkessektor</b>				
Statsansatt	100	88	9	119
Lokalforvaltning	100	81	19	57
Høyere undervisning	100	87	13	39
Bergverk	100	67	30	125
Reiseliv	100	58	41	85
Annet	100	73	27	239
<b>Yrkesstatus</b>				
Arbeider	100	64	34	186
Lavere funksjonær	100	69	29	198
Høyere funksjonær	100	86	14	245
Selvstendig	100	74	26	27
Student, skoleelev	:	:	:	10
Andre	100	74	23	39

**Tabell 133. Valg6: Stemmegivning ved Stortingsvalget i 1997, etter grupper. Prosent.**

	I alt	Rød Valg- allianse/ AKP	Sosia- listisk Venstre- parti	Det norske Arbeider parti	Venstre	Kristelig Folke- parti	Kyst- partiet	Senter- partiet	Høyre	Frem- skritt- partiet	Andre partier	Nekt	Vet ikke	Ant. pers.
<b>Alle</b>	100	2	11	37	6	7	0	6	13	9	1	5	4	522
<b>Kjønn</b>														
Mann	100	1	6	37	7	6	1	7	15	12	0	6	3	286
Kvinne	100	3	17	36	5	9	-	4	11	6	1	4	4	236
<b>Alder</b>														
16 - 24 år	100	4	15	31	-	8	-	12	4	12	4	-	12	26
25 - 44 år	100	2	11	38	6	7	1	7	9	10	0	4	5	312
45 år og mer	100	1	11	36	6	8	-	2	21	8	1	6	1	184
<b>Familiefase</b>														
Enslig	100	2	9	31	9	4	1	9	12	12	1	6	4	211
Enslig m/barn	:	:	:	:	:	:	:	:	:	:	:	:	:	13
Par uten barn	100	2	15	38	5	9	-	4	18	3	-	4	3	112
Par m/barn	100	1	11	42	4	10	-	3	13	9	-	4	3	186
<b>Boforhold</b>														
1 eller 2 rom	100	3	10	26	7	5	1	8	13	15	1	5	8	168
3 rom	100	2	14	42	5	9	-	7	12	5	1	2	1	130
4 rom eller fler	100	-	11	41	7	8	-	3	16	7	-	5	3	183
<b>Utdanning</b>														
Ungdomskolenivå	100	-	4	41	-	4	-	-	19	26	-	7	-	27
Videregående skolenivå	100	1	7	40	4	6	1	6	14	12	1	5	4	300
Universitet/høgskolenivå 1	100	6	19	30	9	10	-	6	13	1	-	4	3	70
Universitet/høgskolenivå 2+	100	1	21	31	12	8	-	6	10	2	1	3	5	119
<b>Botid</b>														
Opptil 2 år	100	2	12	28	6	9	1	6	15	10	1	4	6	172
2 - opptil 4 år	100	1	14	35	7	8	-	7	7	13	1	4	2	113
4 - opptil 10 år	100	1	8	47	8	8	-	7	10	7	-	3	3	92
Mer enn 10 år	100	2	10	41	4	3	-	3	18	7	1	7	3	145
<b>Lønnsinntekt</b>														
Under 100 000 kr.	:	:	:	:	:	:	:	:	:	:	:	:	:	14
100 000 - 199 999 kr.	100	2	18	44	2	8	-	3	8	10	-	3	2	61
200 000 - 299 999 kr.	100	1	13	35	8	6	1	5	11	8	1	7	5	196
300 000 - 399 999 kr.	100	1	11	38	6	8	-	6	12	10	-	4	5	146
400 000 kr. eller mer	100	3	1	30	6	6	1	8	25	13	-	3	4	77
<b>Yrkessektor</b>														
Statsansatt	100	4	12	38	13	8	-	3	10	2	1	5	4	105
Lokalforvaltning	100	-	20	35	7	9	2	7	15	2	-	2	2	46
Høyere undervisning	100	-	35	24	6	-	-	9	6	6	-	6	9	34
Bergverk	100	-	4	44	2	4	-	10	13	12	1	8	2	84
Reiseliv	100	-	4	43	8	8	-	4	14	8	-	6	4	49
Annet	100	1	9	34	3	7	1	4	16	16	-	4	5	174
<b>Yrkesstatus</b>														
Arbeider	100	-	3	39	3	3	1	10	9	20	1	8	3	119
Lavere funksjonær	100	2	15	39	4	7	1	5	15	5	-	4	4	137
Høyere funksjonær	100	1	13	34	10	8	-	3	13	7	0	4	6	210
Selvstendig	100	-	10	45	10	10	-	-	15	5	-	5	-	20
Student, skoleelev	:	:	:	:	:	:	:	:	:	:	:	:	:	7
Andre	100	10	10	34	-	14	-	7	14	7	3	-	-	29



**Tabell 134. Valg7: Ulike grunner til å ikke stemme blant andelen som ikke stemte ved Stortingsvalget i 1997. Etter ulike grupper Prosent.**

	Ikke interessert i politikk	Politikken på fastlandet angår ikke meg	Har for liten kunnskap om partier og politikk	Har ikke tillit til noen av partiene	Greide ikke å bestemme meg	Partiene er for enger ser ingen forskjell	Hadde ikke tid og anledning	Hadde ikke stemme rett	Annet	Personer
<b>Alle</b>	25	7	12	7	7	13	32	5	13	173
<b>Kjønn</b>										
Mann	24	5	11	9	6	17	36	4	12	101
Kvinne	26	10	13	4	8	8	28	6	14	72
<b>Alder</b>										
16 - 24 år	36	-	23	9	9	5	36	5	9	22
25 - 44 år	27	10	12	5	6	13	30	4	10	112
45 år og mer	13	3	5	10	8	18	36	5	23	39
<b>Familiefase</b>										
Enslig	26	6	10	8	6	18	34	3	13	89
Enslig m/barn	:	:	:	:	:	:	:	:	:	5
Par uten barn	22	5	14	11	8	16	30	3	14	37
Par m/barn	26	10	12	2	10	2	31	10	10	42
<b>Boforhold</b>										
1 eller 2 rom	26	4	10	7	8	15	37	3	14	73
3 rom	25	8	14	8	4	18	29	4	12	51
4 rom eller fler	22	12	12	7	10	7	29	5	10	41
<b>Utdanning</b>										
Ungdomskolenivå	:	:	:	:	:	:	:	:	:	11
Videregående skolenivå	24	10	13	9	5	14	30	3	15	113
Universitet/høgskolenivå 1	24	4	12	-	16	12	40	4	12	25
Universitet/høgskolenivå 2+	26	-	5	5	5	16	37	5	5	19
<b>Botid</b>										
Opptil 2 år	18	-	13	5	3	18	28	8	18	40
2 - opptil 4 år	20	3	8	10	8	3	35	5	15	40
4 - opptil 10 år	28	15	15	8	8	18	36	8	3	39
Mer enn 10 år	30	9	11	6	9	15	30	-	15	53
<b>Lønnsinntekt</b>										
Uoppgitt	:	:	:	:	:	:	:	:	:	10
Under 100 000 kr.	:	:	:	:	:	:	:	:	:	4
100 000 - 199 999 kr.	43	-	19	5	5	5	29	-	19	21
200 000 - 299 999 kr.	22	8	13	6	8	12	31	4	18	77
300 000 - 399 999 kr.	23	8	8	10	4	21	29	6	6	48
400 000 kr. eller mer	:	:	:	:	:	:	:	:	:	13
<b>Yrkessektor</b>										
Statsansatt	:	:	:	:	:	:	:	:	:	11
Lokalforvaltning	:	:	:	:	:	:	:	:	:	11
Høyere undervisning	:	:	:	:	:	:	:	:	:	5
Bergverk	21	5	13	11	11	18	39	-	11	38
Reiseliv	21	12	9	6	3	3	44	9	9	34
Annet	33	5	11	6	5	14	23	6	16	64
<b>Yrkesstatus</b>										
Arbeider	30	6	9	8	8	20	30	-	14	64
Lavere funksjonær	27	4	18	9	5	7	30	4	20	56
Høyere funksjonær	9	14	11	3	3	14	34	11	6	35
Selvstendig	:	:	:	:	:	:	:	:	:	7
Student, skoleelev	:	:	:	:	:	:	:	:	:	2
Andre	:	:	:	:	:	:	:	:	:	9

**Tabell 135. Valg8-Valg9. Ulike grupperes svar på om de stemte ved fylkestingsvalget 1999 og kommunevalget 1999. Prosent.**

	Stemte ved fylkestingsvalget 1999?				Stemte ved kommunevalget 1999?				Personer
	I alt	Ja	Nei	Vet ikke	I alt	Ja	Nei	Vet ikke	
<b>Alle</b>	100	34	65	1	100	34	65	0	742
<b>Kjønn</b>									
Mann	100	36	63	1	100	36	63	1	414
Kvinne	100	30	69	-	100	30	69	-	328
<b>Alder</b>									
16 - 24 år	100	15	79	5	100	14	81	4	85
25 - 44 år	100	32	67	-	100	33	67	-	432
45 år og mer	100	43	57	-	100	43	57	-	225
<b>Familiefase</b>									
Enslig	100	33	67	-	100	34	66	-	310
Enslig m/barn	100	33	67	-	100	33	67	-	21
Par uten barn	100	42	58	-	100	41	59	-	155
Par m/barn	100	29	68	2	100	29	68	1	256
<b>Boforhold</b>									
1 eller 2 rom	100	27	72	-	100	25	75	-	255
3 rom	100	38	61	1	100	40	59	1	190
4 rom eller fler	100	36	62	1	100	36	62	1	245
<b>Utdanning</b>									
Ungdomskolenivå	100	30	67	2	100	30	67	2	43
Videregående skolenivå	100	30	69	-	100	31	69	-	436
Universitet/høgskolenivå 1	100	38	62	-	100	34	66	-	95
Universitet/høgskolenivå 2+	100	46	53	-	100	47	52	-	140
<b>Botid</b>									
Opptil 2 år	100	35	64	0	100	35	65	0	226
2 - opptil 4 år	100	35	65	-	100	36	64	-	162
4 - opptil 10 år	100	38	61	1	100	38	61	1	135
Mer enn 10 år	100	29	69	1	100	28	70	0	218
<b>Lønnsinntekt</b>									
Under 100 000 kr.	100	29	68	3	100	29	68	3	34
100 000 - 199 999 kr.	100	24	74	1	100	26	73	-	88
200 000 - 299 999 kr.	100	32	68	-	100	31	69	-	282
300 000 - 399 999 kr.	100	39	61	-	100	40	60	-	195
400 000 kr. eller mer	100	41	59	-	100	42	58	-	90
<b>Yrkessektor</b>									
Statsansatt	100	50	49	-	100	51	48	-	119
Lokalforvaltning	100	31	69	-	100	29	71	-	58
Høyere undervisning	100	38	62	-	100	36	64	-	39
Bergverk	100	29	71	-	100	31	69	-	126
Reiseliv	100	24	76	-	100	20	80	-	89
Annet	100	33	67	1	100	34	66	0	255
<b>Yrkesstatus</b>									
Arbeider	100	24	75	1	100	26	74	1	189
Lavere funksjonær	100	30	70	-	100	29	71	-	204
Høyere funksjonær	100	46	54	-	100	46	54	-	246
Selvstendig	100	32	68	-	100	29	71	-	28
Student, skoleelev	100	18	73	3	100	18	73	3	33
Andre	100	33	62	2	100	31	64	2	42

## 6.12. Holdning til natur og miljø

**Tabell 136. Holdning til Miljø: "Man bør i større grad enn i dag tillate fri ferdsel med snøscooter rundt om på Svalbard", etter ulike grupper. Prosent.**

	I alt	Helt enig	Delvis enig	Verken enig eller uenig	Delvis uenig	Helt uenig	Personer
<b>Alle</b>	100	13	14	3	19	51	741
<b>Kjønn</b>							
Mann	100	18	15	3	19	44	414
Kvinne	100	6	13	2	19	59	327
<b>Alder</b>							
16 - 24 år	100	18	17	5	27	33	84
25 - 44 år	100	12	14	2	18	53	432
45 år og mer	100	13	14	4	17	52	225
<b>Familiefase</b>							
Enslig	100	15	16	2	19	48	309
Enslig m/barn	100	5	24	-	33	38	21
Par uten barn	100	15	15	5	23	43	155
Par m/barn	100	10	11	4	15	60	256
<b>Boforhold</b>							
1 eller 2 rom	100	13	14	3	23	47	255
3 rom	100	12	13	2	21	53	190
4 rom eller fler	100	13	15	4	15	53	245
<b>Utdanning</b>							
Ungdomskolenivå	100	14	21	2	21	42	43
Videregående skolenivå	100	15	17	3	18	47	435
Universitet/høgskolenivå 1	100	13	7	2	19	59	95
Universitet/høgskolenivå 2+	100	8	9	1	18	63	140
<b>Botid</b>							
Opptil 2 år	100	8	12	3	17	59	225
2 - opptil 4 år	100	12	14	2	20	52	162
4 - opptil 10 år	100	14	16	4	21	44	135
Mer enn 10 år	100	18	15	3	18	45	218
<b>Lønnsinntekt</b>							
Under 100 000 kr.	100	15	12	3	21	50	34
100 000 - 199 999 kr.	100	6	20	2	18	52	88
200 000 - 299 999 kr.	100	12	15	2	18	52	281
300 000 - 399 999 kr.	100	17	12	3	18	49	195
400 000 kr. eller mer	100	17	10	3	23	47	90
<b>Yrkessektor</b>							
Statsansatt	100	6	15	-	18	60	119
Lokalforvaltning	100	10	14	3	24	48	58
Høyere undervisning	100	10	5	-	13	72	39
Bergverk	100	22	22	1	21	33	126
Reiseliv	100	7	11	-	19	63	88
Annet	100	16	13	5	18	47	255
<b>Yrkesstatus</b>							
Arbeider	100	19	22	3	22	34	189
Lavere funksjonær	100	9	12	2	17	59	203
Høyere funksjonær	100	13	10	1	18	58	246
Selvstendig	100	18	11	7	21	43	28
Student, skoleelev	100	9	24	6	21	36	33
Andre	100	10	7	7	17	57	42
<b>Svalbardrådvalget</b>							
Det norske Arbeiderparti	100	20	13	-	21	46	91
Høyre	100	28	10	7	17	38	29
Kristelig Folkeparti	100	14	9	-	9	69	35
Tverrpolitisk Felleliste	100	13	14	2	19	53	263
Annet	:	:	:	:	:	:	10

**Tabell 137. Holdning til Milb:'I avveiningen mellom næringsinteresser og miljøinteresser på Svalbard må en ta mest hensyn til miljøvernet'', etter ulike grupper. Prosent.**

	I alt	Helt enig	Delvis enig	Verken enig eller uenig	Delvis uenig	Helt uenig	Personer
<b>Alle</b>	100	45	28	5	13	9	741
<b>Kjønn</b>							
Mann	100	37	30	6	15	11	414
Kvinne	100	54	25	5	9	5	327
<b>Alder</b>							
16 - 24 år	100	55	29	-	8	8	84
25 - 44 år	100	45	29	5	12	8	432
45 år og mer	100	40	24	8	16	10	225
<b>Familiefase</b>							
Enslig	100	41	34	5	12	7	309
Enslig m/barn	100	43	38	-	5	14	21
Par uten barn	100	46	23	8	10	12	155
Par m/barn	100	48	23	5	16	8	256
<b>Boforhold</b>							
1 eller 2 rom	100	43	32	6	12	6	255
3 rom	100	41	28	4	12	14	190
4 rom eller fler	100	50	23	5	13	7	245
<b>Utdanning</b>							
Ungdomskolenivå	100	37	23	9	23	7	43
Videregående skolenivå	100	42	29	6	13	10	435
Universitet/høgskolenivå 1	100	51	26	3	12	8	95
Universitet/høgskolenivå 2+	100	52	29	4	7	5	140
<b>Botid</b>							
Opptil 2 år	100	55	27	4	10	3	225
2 - opptil 4 år	100	54	30	2	9	5	162
4 - opptil 10 år	100	38	27	6	17	11	135
Mer enn 10 år	100	32	28	8	16	16	218
<b>Lønnsinntekt</b>							
Under 100 000 kr.	100	62	24	3	3	9	34
100 000 - 199 999 kr.	100	56	24	5	7	7	88
200 000 - 299 999 kr.	100	44	31	6	11	7	281
300 000 - 399 999 kr.	100	38	27	5	19	10	195
400 000 kr. eller mer	100	37	29	8	12	13	90
<b>Yrkessektor</b>							
Statsansatt	100	51	27	6	10	4	119
Lokalforvaltning	100	45	26	7	14	7	58
Høyere undervisning	100	56	28	-	8	8	39
Bergverk	100	20	29	10	19	22	126
Reiseliv	100	56	26	2	9	7	88
Annet	100	46	30	5	12	6	255
<b>Yrkesstatus</b>							
Arbeider	100	31	35	5	14	15	189
Lavere funksjonær	100	50	28	5	11	5	203
Høyere funksjonær	100	48	26	5	13	7	246
Selvstendig	100	54	4	4	18	18	28
Student, skoleelev	100	55	30	-	3	9	33
Andre	100	50	17	10	17	2	42
<b>Svalbardrådvalget</b>							
Det norske Arbeiderparti	100	35	24	8	14	18	91
Høyre	100	21	34	3	17	21	29
Kristelig Folkeparti	100	63	26	-	6	6	35
Tverrpolitisk Felleliste	100	48	28	5	11	8	263
Annet	:	:	:	:	:	:	10

**Tabell 138. Holdning til Millic: "Jaktrestriksjonene på Svalbard er for strenge", etter ulike grupper. Prosent.**

	I alt	Helt enig	Delvis enig	Verken enig eller uenig	Delvis uenig	Helt uenig	Personer
<b>Alle</b>	100	10	11	6	17	53	741
<b>Kjønn</b>							
Mann	100	14	12	3	17	51	414
Kvinne	100	5	10	11	16	54	327
<b>Alder</b>							
16 - 24 år	100	8	17	5	21	46	84
25 - 44 år	100	10	10	5	16	55	432
45 år og mer	100	11	11	11	16	50	225
<b>Familiefase</b>							
Enslig	100	8	12	7	18	52	309
Enslig m/barn	100	5	10	5	19	62	21
Par uten barn	100	10	10	7	20	50	155
Par m/barn	100	13	11	5	12	54	256
<b>Boforhold</b>							
1 eller 2 rom	100	10	12	9	17	49	255
3 rom	100	7	7	5	19	58	190
4 rom eller fler	100	13	13	4	14	53	245
<b>Utdanning</b>							
Ungdomskolenivå	100	12	5	12	19	51	43
Videregående skolenivå	100	9	11	8	14	53	435
Universitet/høgskolenivå 1	100	14	13	2	15	57	95
Universitet/høgskolenivå 2+	100	11	10	4	20	54	140
<b>Botid</b>							
Opptil 2 år	100	4	14	8	18	52	225
2 - opptil 4 år	100	10	9	4	16	60	162
4 - opptil 10 år	100	11	10	5	18	53	135
Mer enn 10 år	100	16	10	8	15	48	218
<b>Lønnsinntekt</b>							
Under 100 000 kr.	100	18	9	3	6	59	34
100 000 - 199 999 kr.	100	5	14	13	16	47	88
200 000 - 299 999 kr.	100	9	10	7	16	57	281
300 000 - 399 999 kr.	100	12	12	6	19	49	195
400 000 kr. eller mer	100	14	11	2	16	56	90
<b>Yrkessektor</b>							
Statsansatt	100	8	14	6	14	55	119
Lokalforvaltning	100	7	16	7	14	55	58
Høyere undervisning	100	13	5	3	21	56	39
Bergverk	100	12	13	6	14	52	126
Reiseliv	100	7	13	3	19	56	88
Annet	100	12	7	8	17	51	255
<b>Yrkesstatus</b>							
Arbeider	100	11	10	8	17	50	189
Lavere funksjonær	100	6	8	8	15	60	203
Høyere funksjonær	100	12	14	4	17	51	246
Selvstendig	100	21	7	4	21	46	28
Student, skoleelev	100	6	18	3	21	42	33
Andre	100	12	10	10	12	50	42
<b>Svalbardrådvalget</b>							
Det norske Arbeiderparti	100	15	5	8	14	55	91
Høyre	100	10	21	7	17	41	29
Kristelig Folkeparti	100	9	11	3	11	66	35
Tverrpolitisk Felleliste	100	10	12	6	14	57	263
Annet	:	:	:	:	:	:	10

**Tabell 139. Holdning til Milld:"Å bygge vei til Svea er viktig for å opprettholde Longyearbyen som lokalsamfunn", etter ulike grupper. Prosent.**

	I alt	Helt enig	Delvis enig	Verken enig eller uenig	Delvis uenig	Helt uenig	Personer
<b>Alle</b>	100	47	16	4	10	21	741
<b>Kjønn</b>							
Mann	100	49	18	3	10	19	414
Kvinne	100	45	14	5	10	24	327
<b>Alder</b>							
16 - 24 år	100	25	17	10	13	36	84
25 - 44 år	100	43	18	3	11	22	432
45 år og mer	100	63	12	3	7	14	225
<b>Familiefase</b>							
Enslig	100	46	14	3	12	24	309
Enslig m/barn	100	43	24	10	5	14	21
Par uten barn	100	51	21	5	7	17	155
Par m/barn	100	46	16	4	11	21	256
<b>Boforhold</b>							
1 eller 2 rom	100	43	17	5	11	22	255
3 rom	100	52	13	5	11	18	190
4 rom eller fler	100	52	16	2	8	21	245
<b>Utdanning</b>							
Ungdomskolenivå	100	67	19	2	7	5	43
Videregående skolenivå	100	55	15	3	9	17	435
Universitet/høgskolenivå 1	100	40	20	6	11	23	95
Universitet/høgskolenivå 2+	100	26	15	5	14	39	140
<b>Botid</b>							
Opptil 2 år	100	32	19	5	13	28	225
2 - opptil 4 år	100	38	15	3	14	30	162
4 - opptil 10 år	100	52	18	4	7	19	135
Mer enn 10 år	100	67	13	3	6	10	218
<b>Lønnsinntekt</b>							
Under 100 000 kr.	100	38	15	12	15	21	34
100 000 - 199 999 kr.	100	44	18	3	8	23	88
200 000 - 299 999 kr.	100	48	17	3	10	22	281
300 000 - 399 999 kr.	100	51	14	3	10	21	195
400 000 kr. eller mer	100	48	20	2	10	20	90
<b>Yrkessektor</b>							
Statsansatt	100	35	15	-	17	30	119
Lokalforvaltning	100	40	22	7	7	22	58
Høyere undervisning	100	36	15	8	5	36	39
Bergverk	100	78	10	-	7	5	126
Reiseliv	100	25	23	3	10	39	88
Annet	100	50	18	5	9	17	255
<b>Yrkesstatus</b>							
Arbeider	100	65	14	2	8	11	189
Lavere funksjonær	100	42	18	4	10	24	203
Høyere funksjonær	100	38	18	4	11	28	246
Selvstendig	100	61	18	-	11	11	28
Student, skoleelev	100	18	18	9	18	33	33
Andre	100	62	7	10	7	12	42
<b>Svalbardrådvalget</b>							
Det norske Arbeiderparti	100	73	8	-	9	11	91
Høyre	100	66	17	-	7	10	29
Kristelig Folkeparti	100	51	11	6	6	23	35
Tverrpolitisk Felleliste	100	42	16	2	14	25	263
Annet	:	:	:	:	:	:	10

**Tabell 140. Holdning til Milie:"Istedenfor å bygge vei til Svea bør folk heller pendle fra fastlandet", etter ulike grupper. Prosent.**

	I alt	Helt enig	Delvis enig	Verken enig eller uenig	Delvis uenig	Helt uenig	Personer
<b>Alle</b>	100	7	7	6	13	66	741
<b>Kjønn</b>							
Mann	100	8	7	4	13	66	414
Kvinne	100	6	7	8	12	65	327
<b>Alder</b>							
16 - 24 år	100	-	7	5	12	74	84
25 - 44 år	100	8	7	6	14	63	432
45 år og mer	100	8	7	5	10	68	225
<b>Familiefase</b>							
Enslig	100	9	8	6	13	61	309
Enslig m/barn	100	10	5	10	19	52	21
Par uten barn	100	7	8	5	12	68	155
Par m/barn	100	4	5	5	12	71	256
<b>Boforhold</b>							
1 eller 2 rom	100	10	7	7	13	59	255
3 rom	100	5	7	5	12	71	190
4 rom eller fler	100	7	7	4	13	68	245
<b>Utdanning</b>							
Ungdomskolenivå	100	14	5	7	7	65	43
Videregående skolenivå	100	8	7	5	10	68	435
Universitet/høgskolenivå 1	100	3	9	5	15	67	95
Universitet/høgskolenivå 2+	100	6	6	8	18	58	140
<b>Botid</b>							
Opptil 2 år	100	5	6	6	14	64	225
2 - opptil 4 år	100	7	11	4	17	59	162
4 - opptil 10 år	100	7	7	9	12	64	135
Mer enn 10 år	100	10	4	4	8	73	218
<b>Lønnsinntekt</b>							
Under 100 000 kr.	100	-	-	6	12	79	34
100 000 - 199 999 kr.	100	6	10	8	13	61	88
200 000 - 299 999 kr.	100	9	5	6	13	65	281
300 000 - 399 999 kr.	100	9	8	3	12	66	195
400 000 kr. eller mer	100	3	7	3	13	73	90
<b>Yrkessektor</b>							
Statsansatt	100	7	7	7	18	59	119
Lokalforvaltning	100	7	2	9	17	64	58
Høyere undervisning	100	5	3	5	15	72	39
Bergverk	100	16	10	2	7	66	126
Reiseliv	100	8	7	3	11	68	88
Annet	100	4	7	6	12	70	255
<b>Yrkesstatus</b>							
Arbeider	100	14	10	5	11	59	189
Lavere funksjonær	100	4	8	7	11	68	203
Høyere funksjonær	100	6	4	4	15	69	246
Selvstendig	100	4	-	-	7	89	28
Student, skoleelev	100	-	6	6	21	58	33
Andre	100	7	10	12	7	57	42
<b>Svalbardrådvalget</b>							
Det norske Arbeiderparti	100	8	3	1	12	76	91
Høyre	100	10	10	-	-	76	29
Kristelig Folkeparti	100	11	6	9	6	66	35
Tverrpolitisk Felleliste	100	7	9	4	13	65	263
Annet	:	:	:	:	:	:	10

**Tabell 141. Holdning til Milf: "Fastboende på Svalbard bør ha friere bevegelsesrett på Svalbard enn turister", etter ulike grupper. Prosent.**

	I alt	Helt enig	Delvis enig	Verken enig eller uenig	Delvis uenig	Helt uenig	Personer
<b>Alle</b>	100	73	15	2	2	7	741
<b>Kjønn</b>							
Mann	100	79	13	2	2	4	414
Kvinne	100	67	17	2	3	10	327
<b>Alder</b>							
16 - 24 år	100	64	23	2	-	10	84
25 - 44 år	100	76	14	2	2	6	432
45 år og mer	100	72	14	3	3	8	225
<b>Familiefase</b>							
Enslig	100	72	17	3	2	6	309
Enslig m/barn	100	81	10	-	10	-	21
Par uten barn	100	75	15	1	5	3	155
Par m/barn	100	73	13	2	1	10	256
<b>Boforhold</b>							
1 eller 2 rom	100	69	18	3	2	7	255
3 rom	100	74	16	1	3	5	190
4 rom eller fler	100	80	10	1	2	8	245
<b>Utdanning</b>							
Ungdomskolenivå	100	77	7	2	7	7	43
Videregående skolenivå	100	78	12	2	2	6	435
Universitet/høgskolenivå 1	100	67	24	2	1	5	95
Universitet/høgskolenivå 2+	100	68	19	2	3	7	140
<b>Botid</b>							
Opptil 2 år	100	62	23	3	4	8	225
2 - opptil 4 år	100	77	12	1	2	8	162
4 - opptil 10 år	100	80	12	2	1	4	135
Mer enn 10 år	100	78	11	2	2	6	218
<b>Lønnsinntekt</b>							
Under 100 000 kr.	100	56	26	6	-	12	34
100 000 - 199 999 kr.	100	67	19	1	3	8	88
200 000 - 299 999 kr.	100	77	12	3	3	5	281
300 000 - 399 999 kr.	100	78	14	1	1	6	195
400 000 kr. eller mer	100	74	16	-	3	7	90
<b>Yrkessektor</b>							
Statsansatt	100	71	17	2	3	5	119
Lokalforvaltning	100	67	17	5	5	5	58
Høyere undervisning	100	77	13	-	3	8	39
Bergverk	100	84	7	2	2	5	126
Reiseliv	100	75	20	1	1	2	88
Annet	100	72	16	1	2	8	255
<b>Yrkesstatus</b>							
Arbeider	100	82	10	3	1	4	189
Lavere funksjonær	100	70	17	2	3	7	203
Høyere funksjonær	100	73	16	-	3	7	246
Selvstendig	100	75	18	7	-	-	28
Student, skoleelev	100	64	15	6	-	12	33
Andre	100	60	19	2	-	17	42
<b>Svalbardrådvalget</b>							
Det norske Arbeiderparti	100	77	15	1	2	4	91
Høyre	100	90	7	-	3	-	29
Kristelig Folkeparti	100	77	17	-	3	3	35
Tverrpolitisk Felleliste	100	79	13	1	2	5	263
Annet	:	:	:	:	:	:	10



## 6.13. Fortid og fremtid i Longyearbyen

**Tabell 142. FF1: Ulike gruppers begrunnelser for å dra til Svalbard. Flere grunner kan angis. Prosent.**

	Fikk tilbud om bedre jobb	Fikk ikke jobb på fastlandet	Oppleve natur og friluft	Ta et friår	Legge seg opp penger	Eventyrløst	Bedre sosialt tilbud	Far / mor fikk jobb her	Ektefelle/samboer/kjæreste fikk jobb	Andre grunner	Personer
<b>Alle</b>	26	5	41	6	24	48	5	8	20	17	744
<b>Kjønn</b>											
Mann	33	5	43	6	28	49	5	8	5	19	415
Kvinne	17	5	38	5	19	46	5	7	38	14	329
<b>Alder</b>											
16 - 23 år	14	2	29	4	13	33	6	39	8	22	85
24 - 44 år	29	5	42	6	26	51	5	5	21	16	432
45 år og mer	26	4	42	7	24	47	5	1	21	16	225
<b>Familiefase</b>											
Enslig	31	6	45	7	28	54	5	4	4	19	310
Enslig m/barn	24	5	38	10	19	48	-	19	5	14	21
Par uten barn	19	1	43	6	22	48	7	6	33	14	155
Par m/barn	24	5	34	4	20	40	4	12	32	16	258
<b>Boforhold</b>											
1 eller 2 rom	27	6	42	6	27	50	5	5	9	20	255
3 rom	25	5	41	6	25	49	3	8	20	14	190
4 rom eller fler	26	3	40	6	20	45	5	10	30	14	245
<b>Utdanning</b>											
Ungdomskolenivå	21	2	23	5	21	42	2	9	33	12	43
Videregående skolenivå	25	6	36	6	27	47	6	6	19	19	436
Universitet/høgskolenivå 1	23	4	57	9	18	55	3	5	18	17	95
Universitet/høgskolenivå 2+	37	1	56	4	25	52	5	3	21	12	140
<b>Botid</b>											
Opptil 2 år	32	3	53	5	26	54	6	3	22	14	226
2 - opptil 4 år	25	4	44	6	23	45	5	7	20	15	162
4 - opptil 10 år	30	4	43	8	28	45	7	4	21	15	135
Mer enn 10 år	18	7	25	5	21	45	2	15	16	22	218
<b>Lønnsinntekt</b>											
Under 100 000 kr.	6	3	29	3	9	26	9	50	32	12	34
100 000 - 199 999 kr.	7	7	24	3	16	42	5	10	47	16	88
200 000 - 299 999 kr.	26	6	47	6	25	49	4	5	19	15	282
300 000 - 399 999 kr.	37	4	43	7	28	58	6	3	7	19	195
400 000 kr. eller mer	46	1	47	9	31	44	6	1	4	16	90
<b>Yrkessektor</b>											
Statsansatt	31	2	64	8	24	59	12	1	21	9	119
Lokalforvaltning	26	9	45	7	21	52	5	9	28	7	58
Høyere undervisning	44	3	36	-	28	41	8	5	23	10	39
Bergverk	32	6	33	5	30	54	1	3	2	21	126
Reiseliv	25	3	48	7	24	49	2	7	20	17	89
Annet	24	5	34	6	24	42	4	11	20	19	255
<b>Yrkesstatus</b>											
Arbeider	26	8	31	3	31	47	5	5	10	17	189
Lavere funksjonær	21	5	38	6	22	48	2	7	30	14	204
Høyere funksjonær	38	2	54	9	26	52	7	3	13	16	246
Selvstendig	25	-	46	7	7	46	4	11	14	21	28
Student, skoleelev	3	-	33	-	6	33	6	52	15	30	33
Andre	7	5	24	5	21	40	5	7	60	14	42
<b>Svalbardrådvalget</b>											
Stemte	26	4	45	6	24	52	6	7	18	16	446
Stemte ikke	27	5	35	5	25	41	3	9	22	17	293
<b>Av de som stemte</b>											
Det norske Arbeiderparti	30	5	31	4	25	46	1	5	16	20	91
Høyre	14	-	45	3	21	62	7	14	7	21	29
Kristelig Folkeparti	26	3	57	14	29	54	9	11	14	11	35
Tverrpolitisk Fellesliste	25	4	48	6	24	55	7	6	21	15	263
Annet	:	:	:	:	:	:	:	:	:	:	10

**Tabell 143. FF2: Ulike gruppers begrunnelser for å bli boende på Svalbard, flere grunner kan angis. Prosent.**

	Bedre velferds-tilbud	Lavere skatt	Unike naturopp-levelser	Spennende forenings-liv	Bedre jobb-karriere	Ektefelle/samboer/kjæreste/har jobb her	Far / mor har jobb her	Gode oppvekst-vilkår	Andre grunner	Personer
<b>Alle</b>	20	66	66	13	16	30	5	29	15	744
<b>Kjønn</b>										
Mann	19	69	69	13	17	17	7	25	13	415
Kvinne	20	61	62	14	14	47	4	33	18	329
<b>Alder</b>										
16 - 23 år	12	49	52	10	10	14	35	23	21	85
24 - 44 år	19	69	68	11	16	32	2	30	13	432
45 år og mer	23	66	68	19	18	33	-	28	17	225
<b>Familiefase</b>										
Enslig	16	71	70	14	15	13	2	10	16	310
Enslig m/barn	29	57	48	-	33	24	14	52	14	21
Par uten barn	20	68	75	21	12	43	3	23	16	155
Par m/barn	23	57	57	9	18	44	10	52	14	258
<b>Boforhold</b>										
1 eller 2 rom	16	72	70	12	15	15	3	14	17	255
3 rom	18	66	63	11	16	33	5	23	17	190
4 rom eller fler	25	61	66	17	17	46	8	49	12	245
<b>Utdanning</b>										
Ungdomskolenivå	26	65	65	9	16	44	7	30	14	43
Videregående skolenivå	17	69	64	15	16	28	4	27	17	436
Universitet/høgskolenivå 1	19	65	73	13	17	38	3	31	15	95
Universitet/høgskolenivå 2+	28	65	76	12	17	32	1	35	13	140
<b>Botid</b>										
Opptil 2 år	19	65	72	10	10	25	3	24	13	226
2 - opptil 4 år	18	78	65	12	16	30	6	29	13	162
4 - opptil 10 år	21	70	68	22	22	38	3	27	17	135
Mer enn 10 år	20	56	61	13	18	32	9	34	19	218
<b>Lønnsinntekt</b>										
Under 100 000 kr.	24	35	41	15	9	32	41	29	24	34
100 000 - 199 999 kr.	20	60	56	15	10	52	7	38	16	88
200 000 - 299 999 kr.	17	68	70	12	17	32	1	28	13	282
300 000 - 399 999 kr.	19	71	71	18	16	20	2	23	15	195
400 000 kr. eller mer	26	76	71	12	28	16	-	30	14	90
<b>Yrkessektor</b>										
Statsansatt	29	64	73	18	18	29	-	34	13	119
Lokalforvaltning	16	60	67	17	16	41	3	33	21	58
Høyere undervisning	31	59	74	13	18	26	3	36	8	39
Bergverk	21	71	69	13	17	19	2	28	12	126
Reiseliv	15	72	72	14	19	35	6	32	8	89
Annet	15	68	61	13	15	30	7	23	19	255
<b>Yrkesstatus</b>										
Arbeider	15	71	67	10	12	20	4	23	14	189
Lavere funksjonær	21	65	62	15	16	40	3	31	16	204
Høyere funksjonær	23	69	72	17	21	26	1	30	13	246
Selvstendig	11	59	85	11	15	33	4	19	22	28
Student, skoleelev	21	34	44	6	13	22	50	28	28	33
Andre	21	57	57	10	2	62	10	43	17	42
<b>Svalbardrådvalget</b>										
Stemte	22	67	71	16	17	31	3	30	17	446
Stemte ikke	16	65	59	10	15	29	8	26	14	293
<b>Av de som stemte</b>										
Det norske Arbeiderparti	18	59	67	15	24	30	1	34	23	91
Høyre	14	72	79	14	10	24	7	21	14	29
Kristelig Folkeparti	17	69	77	17	17	31	9	29	17	35
Tverrpolitisk Fellesliste	25	67	71	15	16	33	3	31	15	263
Annet	:	:	:	:	:	:	:	:	:	10

**Tabell 144. FF3: Ulike gruppers svar på hvor lenge de har bodd på Svalbard. Prosent.**

	I alt	Opp til 2 år	2 opp til 4 år	4 opptil 10 år	Mer enn 10 år	Personer
<b>Alle</b>	100	30	22	18	29	744
<b>Kjønn</b>						
Mann	100	29	21	18	31	415
Kvinne	100	32	22	19	27	329
<b>Alder</b>						
16 - 24 år	100	45	26	6	24	85
25 - 44 år	100	34	26	20	20	433
45 år og mer	100	17	12	20	50	226
<b>Familiefase</b>						
Enslig	100	37	24	18	21	310
Enslig m/barn	100	14	14	19	52	21
Par uten barn	100	22	19	21	38	155
Par m/barn	100	28	22	17	33	258
<b>Boforhold</b>						
1 eller 2 rom	100	41	25	15	18	255
3 rom	100	25	22	22	30	192
4 rom eller fler	100	21	18	18	43	245
<b>Utdanning</b>						
Ungdomskolenivå	100	26	19	7	49	43
Videregående skolenivå	100	28	21	17	33	437
Universitet/høgskolenivå 1	100	32	22	22	24	95
Universitet/høgskolenivå 2+	100	42	24	22	11	141
<b>Lønnsinntekt</b>						
Under 100 000 kr.	100	35	12	12	41	34
100 000 - 199 999 kr.	100	42	19	15	24	88
200 000 - 299 999 kr.	100	29	25	18	28	282
300 000 - 399 999 kr.	100	26	21	20	33	195
400 000 kr. eller mer	100	31	19	21	29	90
<b>Yrkessektor</b>						
Statsansatt	100	36	21	24	19	119
Lokalforvaltning	100	21	16	17	47	58
Høyere undervisning	100	38	18	21	23	39
Bergverk	100	18	16	6	60	126
Reiseliv	100	34	19	24	24	89
Annet	100	33	27	20	20	255
<b>Yrkesstatus</b>						
Arbeider	100	26	23	14	37	189
Lavere funksjonær	100	31	23	19	27	204
Høyere funksjonær	100	35	20	20	25	246
Selvstendig	100	18	14	32	36	28
Student, skoleelev	100	39	21	3	36	33
Andre	100	25	25	23	23	44

**Tabell 145. FF4a: Ulike gruppers svar på hvor lenge de har tenkt å bli på Svalbard. Prosent.**

	I alt	Opp til 2 år	2 opp til 4 år	4 opptil 10 år	Mer enn 10 år	Vet ikke	Personer
<b>Alle</b>	100	43	16	10	3	28	744
<b>Kjønn</b>							
Mann	100	41	18	12	3	26	415
Kvinne	100	45	13	8	2	31	329
<b>Alder</b>							
16 - 24 år	100	60	11	1	-	28	85
25 - 44 år	100	42	18	8	2	29	433
45 år og mer	100	37	13	18	5	27	226
<b>Familiefase</b>							
Enslig	100	45	17	10	3	25	310
Enslig m/barn	100	43	10	5	10	33	21
Par uten barn	100	39	12	12	3	34	155
Par m/barn	100	42	17	10	3	27	258
<b>Boforhold</b>							
1 eller 2 rom	100	50	14	5	2	29	255
3 rom	100	40	17	13	4	26	192
4 rom eller fler	100	38	18	14	3	27	245
<b>Utdanning</b>							
Ungdomskolenivå	100	44	12	19	5	21	43
Videregående skolenivå	100	41	13	11	3	32	437
Universitet/høgskolenivå 1	100	45	18	4	4	28	95
Universitet/høgskolenivå 2+	100	46	25	11	1	16	141
<b>Botid</b>							
Opptil 2 år	100	56	19	8	-	18	226
2 - opptil 4 år	100	50	19	4	2	25	162
4 - opptil 10 år	100	43	16	6	4	30	135
Mer enn 10 år	100	24	11	20	6	39	218
<b>Lønnsinntekt</b>							
Uoppgitt	100	51	15	5	4	22	55
Under 100 000 kr.	100	53	12	6	-	29	34
100 000 - 199 999 kr.	100	52	9	7	2	30	88
200 000 - 299 999 kr.	100	39	17	10	4	30	282
300 000 - 399 999 kr.	100	38	15	12	4	30	195
400 000 kr. eller mer	100	44	23	14	-	18	90
<b>Yrkessektor</b>							
Statsansatt	100	54	18	10	-	18	119
Lokalforvaltning	100	29	19	9	12	31	58
Høyere undervisning	100	49	31	8	-	13	39
Bergverk	100	29	8	21	6	37	126
Reiseliv	100	45	15	8	-	33	89
Annet	100	44	16	8	2	29	255
<b>Yrkesstatus</b>							
Arbeider	100	32	11	13	7	38	189
Lavere funksjonær	100	45	15	10	1	28	204
Høyere funksjonær	100	48	21	9	2	20	246
Selvstendig	100	25	11	14	-	50	28
Student, skoleelev	100	67	18	-	-	15	33
Andre	100	41	18	9	5	23	44

**Tabell 146. FF5: Ulike gruppers svar på hvor interessert de er i å pensjonere seg på Svalbard. Prosent.**

	I alt	Veldig interessert	Litt interessert	Ikke interessert	Vet ikke	Personer
<b>Alle</b>	100	6	17	75	2	742
<b>Kjønn</b>						
Mann	100	6	18	73	3	414
Kvinne	100	5	16	77	2	328
<b>Alder</b>						
16 - 24 år	100	7	25	60	8	85
25 - 44 år	100	6	16	77	1	432
45 år og mer	100	5	16	76	2	225
<b>Familiefase</b>						
Enslig	100	6	18	75	2	310
Enslig m/barn	100	5	24	71	-	21
Par uten barn	100	7	17	72	5	155
Par m/barn	100	4	16	78	2	256
<b>Boforhold</b>						
1 eller 2 rom	100	6	18	74	2	255
3 rom	100	7	17	74	2	190
4 rom eller fler	100	5	15	77	3	245
<b>Utdanning</b>						
Ungdomskolenivå	100	2	21	77	-	43
Videregående skolenivå	100	6	19	72	3	436
Universitet/høgskolenivå 1	100	9	16	74	1	95
Universitet/høgskolenivå 2+	100	4	10	86	1	140
<b>Botid</b>						
Opptil 2 år	100	3	13	81	2	226
2 - opptil 4 år	100	3	21	75	1	162
4 - opptil 10 år	100	7	16	73	4	135
Mer enn 10 år	100	9	18	70	3	218
<b>Lønnsinntekt</b>						
Under 100 000 kr.	100	9	15	68	9	34
100 000 - 199 999 kr.	100	6	26	67	1	88
200 000 - 299 999 kr.	100	7	15	77	1	282
300 000 - 399 999 kr.	100	5	15	78	2	195
400 000 kr. eller mer	100	4	11	81	3	90
<b>Yrkessektor</b>						
Statsansatt	100	3	13	82	3	119
Lokalforvaltning	100	5	9	86	-	58
Høyere undervisning	100	8	26	67	-	39
Bergverk	100	6	17	75	2	126
Reiseliv	100	8	11	80	1	89
Annet	100	6	19	71	4	255
<b>Yrkesstatus</b>						
Arbeider	100	6	19	75	1	189
Lavere funksjonær	100	5	19	74	2	204
Høyere funksjonær	100	5	11	82	2	246
Selvstendig	100	14	18	64	4	28
Student, skoleelev	100	6	36	45	12	33
Andre	100	5	19	74	2	42

**Tabell 147. FF6: Ulike gruppers svar på hvor interessert de er i at Longyearbyen skal bli et livsløpsamfunn. Prosent.**

	I alt	Veldig interessert	Litt interessert	Ikke interessert	Vet ikke	Personer
<b>Alle</b>	100	10	31	57	2	742
<b>Kjønn</b>						
Mann	100	9	30	58	2	414
Kvinne	100	10	33	55	2	328
<b>Alder</b>						
16 - 24 år	100	11	33	54	2	85
25 - 44 år	100	8	31	58	2	432
45 år og mer	100	12	31	56	1	225
<b>Familiefase</b>						
Enslig	100	9	32	58	2	310
Enslig m/barn	100	19	24	57	-	21
Par uten barn	100	12	32	52	3	155
Par m/barn	100	9	31	59	1	256
<b>Bøforhold</b>						
1 eller 2 rom	100	8	33	56	2	255
3 rom	100	11	32	56	1	190
4 rom eller fler	100	10	30	58	2	245
<b>Utdanning</b>						
Ungdomskolenivå	100	7	37	56	-	43
Videregående skolenivå	100	10	32	55	3	436
Universitet/høgskolenivå 1	100	11	28	61	-	95
Universitet/høgskolenivå 2+	100	9	29	62	-	140
<b>Botid</b>						
Opptil 2 år	100	5	34	59	3	226
2 - opptil 4 år	100	9	32	57	1	162
4 - opptil 10 år	100	12	30	57	1	135
Mer enn 10 år	100	14	29	56	2	218
<b>Lønnsinntekt</b>						
Under 100 000 kr.	100	9	21	68	3	34
100 000 - 199 999 kr.	100	11	34	52	2	88
200 000 - 299 999 kr.	100	10	35	53	2	282
300 000 - 399 999 kr.	100	7	31	59	2	195
400 000 kr. eller mer	100	10	21	69	-	90
<b>Yrkessektor</b>						
Statsansatt	100	9	22	68	1	119
Lokalforvaltning	100	9	36	55	-	58
Høyere undervisning	100	13	21	67	-	39
Bergverk	100	7	38	52	3	126
Reiseliv	100	10	33	57	-	89
Annet	100	9	33	55	4	255
<b>Yrkesstatus</b>						
Arbeider	100	6	35	56	3	189
Lavere funksjonær	100	13	34	52	1	204
Høyere funksjonær	100	9	27	63	1	246
Selvstendig	100	11	29	54	7	28
Student, skoleelev	100	6	33	58	3	33
Andre	100	19	24	55	2	42

**Tabell 148. Sva 1: Ulike gruppers tilfredshet ved å bo på Svalbard. Prosent.**

	I alt	Svært tilfreds	Tilfreds	Ikke tilfreds	Personer
<b>Alle</b>	100	63	35	1	741
<b>Kjønn</b>					
Mann	100	61	37	1	414
Kvinne	100	65	33	1	327
<b>Alder</b>					
16 - 24 år	100	68	31	-	84
25 - 44 år	100	60	37	2	432
45 år og mer	100	66	34	-	225
<b>Familiefase</b>					
Enslig	100	61	37	1	309
Enslig m/barn	100	62	38	-	21
Par uten barn	100	69	30	1	155
Par m/barn	100	61	36	2	256
<b>Boforhold</b>					
1 eller 2 rom	100	60	38	1	255
3 rom	100	64	34	1	190
4 rom eller fler	100	65	33	1	245
<b>Utdanning</b>					
Ungdomskolenivå	100	56	44	-	43
Videregående skolenivå	100	61	37	2	435
Universitet/høgskolenivå 1	100	69	29	-	95
Universitet/høgskolenivå 2+	100	69	29	1	140
<b>Botid</b>					
Opptil 2 år	100	69	29	0	225
2 - opptil 4 år	100	62	36	1	162
4 - opptil 10 år	100	62	36	2	135
Mer enn 10 år	100	58	40	1	218
<b>Lønnsinntekt</b>					
Under 100 000 kr.	100	68	32	-	34
100 000 - 199 999 kr.	100	57	41	-	88
200 000 - 299 999 kr.	100	66	32	1	281
300 000 - 399 999 kr.	100	61	38	1	195
400 000 kr. eller mer	100	66	32	2	90
<b>Yrkessektor</b>					
Statsansatt	100	66	29	2	119
Lokalforvaltning	100	60	40	-	58
Høyere undervisning	100	67	33	-	39
Bergverk	100	60	39	1	126
Reiseliv	100	69	31	-	88
Annet	100	62	36	2	255
<b>Yrkesstatus</b>					
Arbeider	100	52	46	2	189
Lavere funksjonær	100	68	31	0	203
Høyere funksjonær	100	70	29	1	246
Selvstendig	100	57	43	-	28
Student, skoleelev	100	70	27	-	33
Andre	100	48	48	2	42
<b>Svalbardrådvalget</b>					
Det norske Arbeiderparti	100	77	23	-	91
Høyre	100	72	24	3	29
Kristelig Folkeparti	100	71	26	3	35
Tverrpolitisk Felleliste	100	67	33	0	263
Annet	:	:	:	:	10

**Tabell 150. Svar på spm. F1: "Hvilket av følgende utsagn om flytting fra Svalbard passer best for din husholdnings situasjon?", etter ulike grupper. Prosent.**

	I alt	Har klare flytteplaner	Regner med å flytte innen 3 år	Regner med å bo her minst 3 år til	Har ingen flytteplaner tar ett år av gangen	Regner med å bo her resten av livet	Personer
<b>Alle</b>	100	15	25	13	44	2	455
<b>Kjønn</b>							
Mann	100	15	22	16	43	2	256
Kvinne	100	15	31	8	45	1	199
<b>Alder</b>							
16 - 24 år	100	28	22	3	47	-	36
25 - 44 år	100	13	27	11	48	1	267
45 år og mer	100	15	25	18	37	3	152
<b>Botid</b>							
Opptil 2 år	100	19	35	12	33	1	141
2 - opptil 4 år	100	17	32	6	43	-	103
4 - opptil 10 år	100	13	26	10	46	3	87
Mer enn 10 år	100	10	11	21	57	2	123
<b>Husholdning</b>							
En-person husholdning	100	15	25	14	44	2	257
Fler-person hushold.	100	15	27	12	45	1	198
<b>Huseier</b>							
Svalbard Samfunnsdrift	100	14	25	11	48	3	118
Statsbygg	100	22	35	10	31	1	81
Samskipnaden Univ. i Tromsø	100	71	14	14	-	-	7
Boligstiftelsen	100	6	14	18	60	2	105
Andre	100	16	31	12	39	1	140

**Tabell 151. F2. Ulike årsaker til flytteplaner blant andelen som oppgir å ha flytteplaner, etter ulike grupper. Prosent.**

	I alt	Åremålsstillingen er slutt	Ønsker å flytte ned til fastlandet	Ønsker å komme nærmere familie	Bedre karriere-muligheter på fastlandet	Pendling til Svea	Andre grunner	Personer
<b>Alle</b>	100	27	23	19	10	1	20	186
<b>Kjønn</b>								
Mann	100	26	22	19	11	1	21	95
Kvinne	100	29	26	20	9	-	16	91
<b>Alder</b>								
16 - 24 år	100	6	28	-	11	-	56	18
25 - 44 år	100	23	27	21	14	1	14	107
45 år og mer	100	41	18	23	2	-	16	61
<b>Botid</b>								
Opptil 2 år	100	30	22	16	11	1	20	76
2 - opptil 4 år	100	29	22	24	14	-	12	51
4 - opptil 10 år	100	26	24	26	6	-	18	34
Mer enn 10 år	100	16	36	12	4	-	32	25
<b>En-person husholdning</b>	100	27	21	20	12	1	19	104
Fler-person hushold. Huseier	100	28	28	18	7	-	18	82
<b>Svalbard Samfunnsdrift</b>	100	18	24	29	9	-	20	45
Statsbygg	100	61	17	9	2	-	11	46
Samskipnaden Univ. i Tromsø	:	:	:	:	:	:	:	6
Boligstiftelsen	100	-	43	33	14	-	10	21
Andre	100	18	26	18	15	2	20	65



## 6.14. Reiser og privat innlosjering

**Tabell 152. Reis1b: Ulike gruppers svar på hvor mange feriereiser med minst 4 overnattinger de har hatt i perioden 1. febr. 1999 - 31. jan. 2000. Prosent.**

	I alt	Ingen feriereiser	1 feriereise	2 feriereiser	3 feriereiser	4 feriereiser	5 eller flere reiser	Personer
<b>Alle</b>	100	8	28	24	20	10	9	733
<b>Kjønn</b>								
Mann	100	9	33	23	19	7	9	410
Kvinne	100	7	22	25	22	14	10	323
<b>Alder</b>								
16 - 24 år	100	6	31	24	20	7	12	84
25 - 44 år	100	8	27	25	20	10	10	426
45 år og mer	100	9	30	23	20	11	7	223
<b>Familiefase</b>								
Enslig	100	10	29	20	21	9	11	306
Enslig m/barn	100	10	38	29	19	5	-	21
Par uten barn	100	9	18	29	18	15	10	155
Par m/barn	100	5	32	25	22	8	8	251
<b>Boforhold</b>								
1 eller 2 rom	100	11	30	20	21	7	11	251
3 rom	100	7	23	33	19	10	9	188
4 rom eller fler	100	3	31	25	19	13	8	242
<b>Utdanning</b>								
Ungdomskolenivå	100	9	40	16	23	5	7	43
Videregående skolenivå	100	10	31	23	20	8	8	430
Universitet/høgskolenivå 1	100	9	18	30	19	9	16	94
Universitet/høgskolenivå 2+	100	4	25	25	22	16	8	139
<b>Botid</b>								
Opptil 2 år	100	10	27	22	23	8	9	222
2 - opptil 4 år	100	8	22	22	27	11	11	161
4 - opptil 10 år	100	7	25	33	15	10	10	134
Mer enn 10 år	100	7	35	23	16	11	8	215
<b>Lønnsinntekt</b>								
Under 100 000 kr.	100	6	35	21	15	6	18	34
100 000 - 199 999 kr.	100	12	28	22	20	10	8	86
200 000 - 299 999 kr.	100	9	24	28	21	9	8	279
300 000 - 399 999 kr.	100	6	32	24	23	7	8	194
400 000 kr. eller mer	100	7	27	18	17	15	17	89
<b>Yrkessektor</b>								
Statsansatt	100	4	24	29	24	12	8	118
Lokalforvaltning	100	7	25	27	16	11	14	56
Høyere undervisning	100	10	33	18	23	10	5	39
Bergverk	100	11	43	21	15	4	6	124
Reiseliv	100	7	16	19	27	16	16	89
Annet	100	9	27	26	19	8	10	253
<b>Yrkesstatus</b>								
Arbeider	100	13	40	23	14	4	6	184
Lavere funksjonær	100	6	25	26	23	12	7	203
Høyere funksjonær	100	7	22	26	22	11	12	246
Selvstendig	100	4	18	18	29	11	21	28
Student, skoleelev	100	3	39	19	13	6	19	31
Andre	100	12	24	17	24	17	5	41

**Tabell 153. OV1. Antall overnattingsgjester i husholdningen siste 12 md. oppgitt i døgn. Prosent.**

	I alt	1 - 7 døgn	8 - 14 døgn	15 - 21 døgn	22 - 28 døgn	29 døgn eller mer	Antall personer
<b>Alle</b>	100	25	19	18	7	31	383
<b>Kjønn</b>							
Mann	100	27	20	19	6	29	207
Kvinne	100	21	19	16	8	36	176
<b>Alder</b>							
16 - 24 år	100	37	19	19	4	22	27
25 - 44 år	100	23	20	19	7	31	232
45 år og mer	100	23	19	16	6	36	124
<b>Botid</b>							
Opptil 2 år	100	29	18	18	7	29	119
2 - opptil 4 år	100	31	22	9	7	30	86
4 - opptil 10 år	100	16	16	26	9	34	77
Mer enn 10 år	100	19	22	19	5	35	100
<b>Husholdningstype</b>							
En-person husholdning	100	30	20	18	6	26	206
Fler-person hushold.	100	18	19	17	8	38	177
<b>Huseier</b>							
Svalbard Samfunnsdrift	100	31	20	23	5	20	94
Statsbygg	100	13	13	18	9	46	76
Samskipnaden Univ. i Tromsø	:	:	:	:	:	:	4
Boligstiftelsen	100	26	19	18	7	31	85
Andre	100	23	25	14	7	31	121

**Tabell 154. OV2. Antall overnattingsgjester i husholdningen siste 12 md., Prosent.**

	I alt	Ingen	1 - 5 personer	6 - 10 personer	11 - 15 personer	16 - 20 personer	21 eller flere	Antall personer
<b>Alle</b>	100	16	42	27	8	5	1	455
<b>Kjønn</b>								
Mann	100	19	43	25	5	6	2	256
Kvinne	100	11	41	31	11	5	1	199
<b>Alder</b>								
16 - 24 år	100	25	64	6	-	6	-	36
25 - 44 år	100	13	43	30	8	4	1	267
45 år og mer	100	18	35	29	9	7	2	152
<b>Botid</b>								
Opptil 2 år	100	16	45	28	8	4	-	141
2 - opptil 4 år	100	15	36	24	11	11	2	103
4 - opptil 10 år	100	11	44	32	8	3	1	87
Mer enn 10 år	100	19	41	28	5	4	2	123
<b>Husholdningstype</b>								
En-person husholdning	100	20	46	23	7	5	0	257
Fler-person hushold.	100	10	37	35	9	6	3	198
<b>Huseier</b>								
Svalbard Samfunnsdrift	100	20	46	22	6	3	3	118
Statsbygg	100	5	23	41	20	7	2	81
Samskipnaden Univ. i Tromsø	:	:	:	:	:	:	:	7
Boligstiftelsen	100	19	50	19	5	7	-	105
Andre	100	13	44	33	4	5	1	140

## 6.15 Motorkjøretøyer

**Tabell 155. MO1. Antall snøscootere som husholdningen disponerer, etter ulike grupper. Prosent.**

	I alt	Ingen	1 scooter	2 scootere	3 scootere	4 scootere	5 scootere	Personer
<b>Alle</b>	100	19	37	31	8	2	1	455
<b>Kjønn</b>								
Mann	100	19	38	31	9	2	1	256
Kvinne	100	20	35	36	7	3	-	199
<b>Alder</b>								
16 - 24 år	100	22	53	22	-	3	-	36
25 - 44 år	100	19	37	34	6	2	0	267
45 år og mer	100	19	31	34	13	2	1	152
<b>Botid</b>								
Opptil 2 år	100	22	47	28	1	2	-	141
2 - opptil 4 år	100	20	37	30	10	-	1	103
4 - opptil 10 år	100	22	29	37	8	2	1	87
Mer enn 10 år	100	13	30	38	13	4	1	123
<b>Husholdning</b>								
En-person husholdning	100	24	46	23	6	0	-	257
Fler-person hushold.	100	13	24	46	10	5	2	198
<b>Huseier</b>								
Svalbard Samfunnsdrift	100	25	39	27	4	4	1	118
Statsbygg	100	6	32	41	12	5	1	81
Samskipnaden Univ. i Tromsø	.	.	.	.	.	.	.	7
Boligstiftelsen	100	11	37	39	12	-	-	105
Andre	100	26	37	29	5	1	1	140

**Tabell 156. MO2. Antall biler som husholdningen disponerer. Prosent.**

	I alt	Ingen	1 bil	2 biler	3 biler	Personer
<b>Alle</b>	100	38	50	11	0	455
<b>Kjønn</b>						
Mann	100	34	53	12	0	256
Kvinne	100	39	49	12	-	199
<b>Alder</b>						
16 - 24 år	100	58	36	6	-	36
25 - 44 år	100	33	55	11	0	267
45 år og mer	100	36	49	15	-	152
<b>Botid</b>						
Opptil 2 år	100	50	43	6	1	141
2 - opptil 4 år	100	42	50	6	-	103
4 - opptil 10 år	100	33	56	10	-	87
Mer enn 10 år	100	17	57	26	-	123
<b>Husholdning</b>						
En-person husholdning	100	52	41	7	0	257
Fler-person hushold.	100	16	64	19	-	198
<b>Huseier</b>						
Svalbard Samfunnsdrift	100	47	39	14	-	118
Statsbygg	100	33	48	17	-	81
Samskipnaden Univ. i Tromsø	.	.	.	.	.	7
Boligstiftelsen	100	27	58	14	1	105
Andre	100	34	59	6	-	140

**Tabell 157. MO3. Bilen(e) eies/eies ikke av husholdningsmedlem. Prosentl.**

	Bilen eies av husholdningen	Bilen eies ikke av husholdningen	Personer
<b>Alle</b>	74	26	289
<b>Kjønn</b>			
Mann	71	29	168
Kvinne	77	23	121
<b>Alder</b>			
16 - 24 år	65	35	15
25 - 44 år	72	28	177
45 år og mer	78	22	97
<b>Botid</b>			
Opptil 2 år	50	50	70
2 - opptil 4 år	69	31	58
4 - opptil 10 år	67	33	58
Mer enn 10 år	93	7	102
<b>Husholdning</b>			
En-person husholdning	65	35	124
Fler-person hushold.	80	20	165
<b>Huseier</b>			
Svalbard Samfunnsdrift	81	19	63
Statsbygg	55	45	53
Samskipnaden Univ. i Tromsø	50	50	2
Boligstiftelsen	91	9	77
Andre	67	33	91

**Tabell 158. MO4: Eierforhold for biler som ikke eies av husholdningen. Prosent.**

	I alt	Fri bil, bensin og forsikring dekket	Fri bil, betaler bensin og vedlikehold selv	Leid bil, betaler bensin og vedlikehold selv	Personer
<b>Alle</b>	100	81	14	4	77
<b>Kjønn</b>					
Mann	100	84	12	2	49
Kvinne	100	75	18	7	28
<b>Alder</b>					
16 - 24 år	:	:	:	:	5
25 - 44 år	100	83	13	4	47
45 år og mer	100	76	16	4	25
<b>Botid</b>					
Opptil 2 år	100	76	18	6	34
2 - opptil 4 år	100	83	11	6	18
4 - opptil 10 år	100	89	11	-	19
Mer enn 10 år	:	:	:	:	6
<b>Husholdning</b>					
En-person husholdning	100	81	14	5	43
Fler-person hushold.	100	79	15	3	34
<b>Huseier</b>					
Svalbard Samfunnsdrift	:	:	:	:	13
Statsbygg	100	92	8	-	24
Samskipnaden Univ. i Tromsø	:	:	:	:	1
Boligstiftelsen	:	:	:	:	5
Andre	100	77	16	6	31

Oslo, februar 2000  
Saksbehandler: Øyvind Kleven  
Telefon: 800 83 028 (gratis)

### Levekårsundersøkelsen i Longyearbyen

I løpet av de nærmeste ukene vil en intervjuer fra Statistisk sentralbyrå kontakte deg i forbindelse med en undersøkelse om levekårene i Longyearbyen. Spørsmålene dreier seg blant annet om **helse, økonomi, bolig- og arbeidssituasjon, sosial kontakt og innføring av lokaldemokrati**.

Formålet med undersøkelsen er å avdekke hvordan bofaste i Longyearbyen har det sammenliknet med folk på fastlandet og hvordan utviklingen av lokalsamfunnet i Longyearbyen har virket inn på folks levekår. Levekårsundersøkelsen skal bidra til å gi myndighetene, lokalt på Svalbard og sentralt, et bedre grunnlag for å fatte beslutninger om det offentlige tjenestetilbudet til befolkningen i Longyearbyen. Statistisk sentralbyrå gjennomfører undersøkelsen på oppdrag fra Svalbard Samfunnsdrift som, på vegne av Svalbardrådet, har hatt det administrative ansvaret for prosjektet. I tillegg har også en rekke andre institusjoner på Svalbard vært med på å utforme spørsmålene.

Undersøkelsen vil omfatte alle personer som er 16 år eller eldre, og som er registrert som bofaste i Longyearbyen. **Intervjuet foregår på telefon**. Det er frivillig å delta, men for at vi skal få gode resultater er det viktig at alle i Longyearbyen blir med. **Vi kan ikke erstatte deg med en annen**.

For å gjøre intervjuet kortere og for å øke utbyttet av svarene vi får, vil vi også hente inn en del opplysninger fra offentlige registre Statistisk sentralbyrå har tilgang til. Registerne inneholder opplysninger om utdanning, arbeidsforhold og inntekter. De som foretar registerkoplingene, vil ikke vite hvem opplysningene gjelder.

Undersøkelsen er godkjent av Datatilsynet og opplysningene vil bli behandlet etter lovbestemte regler. **Intervjuerne og alle andre som arbeider for Statistisk sentralbyrå har taushetsplikt**. Vi vil aldri offentliggjøre eller videreformidle opplysninger om hva den enkelte har svart. Man kan når som helst trekke seg fra undersøkelsen. Den som ringer, kan fortelle deg hvordan du får bekreftet at vedkommende arbeider for Statistisk sentralbyrå. For mer informasjon, se vedlagte brosjyre eller ring oss gratis på telefon 800 83 028.

Vi håper du vil svare - da teller du med!

Med vennlig hilsen

Svein Longva  
adm. direktør

Asle Rolland  
seksjonssjef

Oslo, februar 2000  
Saksbehandlar: Øyvin Kleven  
Telefon: 800 83 028 (gratis)

## Undersøking om levekår i Longyearbyen

I løpet av dei næraste vekene vil ein intervjuar frå Statistisk sentralbyrå kontakte deg i samband med ei undersøking om levekåra i Longyearbyen. Spørsmåla dreier seg om blant anna om **helse, økonomi, bustad- og arbeidssituasjon, sosial kontakt og innføringa av lokaldemokrati.**

Formålet med undersøkinga er blant anna å avdekkje korleis bufaste i Longyearbyen har det, samanlikna med folk på fastlandet og korleis utviklinga av lokalsamfunnet i Longyearbyen har virka inn på folks levekår. Undersøkinga vil gi dei lokale og sentrale styresmaktene, eit grunnlag til å fatte beslutningar om det offentlege tenestetilbodet til befolkninga i Longyearbyen. Statistisk sentralbyrå utfører undersøkinga på oppdrag frå Svalbard Samfunnsdrift, som på vegne av Svalbardrådet, har hatt det administrative ansvaret for prosjektet. I tillegg har ei rekke andre institusjonar på Svalbard vore med på å utforme spørsmåla.

Undersøkinga vil omfatte alle personar som er 16 år eller eldre, og som er registrert som bufaste i Longyearbyen. **Intervjuet foregår på telefon.** Du står fritt til å velje om du vil vere med, men for at vi skal få gode resultat er det viktig at alle som bor i Longyearbyen svarar. **Vi kan ikkje erstatte deg med ein annan.**

For å gjere intervjuet kortare og for å auke utbyttet av svara vi får, vil vi òg hente inn en del opplysningar frå offentlege register Statistisk sentralbyrå har tilgang til. Registra inneheld opplysningar om utdanning, arbeidstilhøve og inntekter. Dei som utfører registerkoplingane vil ikkje vite kven opplysningane gjeld. Undersøkinga er godkjend av Datatilsynet og opplysningane vil bli handsama etter lovfesta reglar. **Intervjuarane og alle andre som arbeider i Statistisk sentralbyrå har teieplikt.** Vi vil aldri offentliggjere eller gje vidare opplysningar om kva den enkelte har svart. Ein kan når som helst trekke seg frå undersøkinga. Dei som ringjer, vil fortelje deg korleis du kan få stadfesta at vedkomande arbeider for Statistisk sentralbyrå. For meir informasjon, sjå vedlagde brosjyre eller ring oss gratis på telefon 800 83 028.

Vi håpar du vil svare - då tel du med!

Med venleg helsing

Svein Longva  
adm. direktør

Asle Rolland  
seksjonssjef

**Slik ivaretar Statistisk sentralbyrå personvernet**

Undersøkelsen er godkjent av Datatilsynet, og opplysningene vi samler inn vil bli behandlet og oppbevart etter lovbestemte regler. Alle som arbeider for Statistisk sentralbyrå har taushetsplikt, og det vil aldri bli kjent utenfor Statistisk sentralbyrå hva enkeltpersoner har svart. Vi kjenner ikke til at det noen gang har forekommet brudd på taushetsplikten. Etter at vi er ferdige med å hente inn informasjon fra offentlige registre, fjerner vi alle navn, adresser og personnummer fra datamaterialet. Eksterne brukere av datamaterialet vil bare få tilgang til det i form av statistikk eller helt anonyme datafiler. Det betyr at absolutt alle opplysninger som kan identifisere enkeltpersoner er fjernet.

**Ønsker du å komme i kontakt med oss?**

Dersom du ønsker flere opplysninger om selve undersøkelsen eller om hva resultatene skal brukes til, kan du ringe 800 83 028. Det er gratis å ringe dette nummeret (grønt nummer). Du kan også ringe til Seksjon for intervjuundersøkelser på telefonnummer 22 86 46 67. Intervjueren som tar kontakt med deg, kan også svare på mange spørsmål.

Har du spørsmål eller opplysninger om adresse- og telefonendringer kan du også ta kontakt med Turid Telebond i Svalbard Samfunnsdrift på telefonnummer 79 02 21 03 eller turidt@ssd.no.

**Statistisk sentralbyrå**

Statistisk sentralbyrå er Norges sentrale organ for utarbeiding og spredning av statistikk. Gjennom innsamling og formidling av statistikk og analyser, bidrar Statistisk sentralbyrå til at offentlig planlegging, samfunnsstyring og forskning er basert på et best mulig faktagrunnlag. Vi gjennomfører faste intervjuundersøkelser om levekår, forbruk, arbeidskraft og tidsbruk.

**Seksjon for intervjuundersøkelser**

Seksjon for intervjuundersøkelser er ansvarlig for gjennomføringen av Statistisk sentralbyrås intervjuundersøkelser. Vi gjennomfører også enkeltoppdrag for forvaltning, forskning, organisasjoner og bedrifter. Datainnsamlingen foregår ved hjelp av besøksintervju, telefonintervju eller skjema som sendes i posten.

Statistisk sentralbyrå

Seksjon for intervjuundersøkelser  
Postboks 8131 Dep.  
0033 Oslo

Besøksadresse:  
Kongens gate 7  
Web: [www.ssb.no](http://www.ssb.no)

Telefon: 22 86 46 67  
Telefaks: 22 86 49 89

Statistics Norway



**Levekårs-undersøkelsen**  
Longyearbyen 2000

Statistisk sentralbyrå



**Statistisk sentralbyrå**  
Statistics Norway

## Den første levekårsundersøkelsen på Svalbard

På fastlandet gjennomfører Statistisk sentralbyrå årlig undersøkelse om folks levekår. Disse levekårsundersøkelsene er en viktig informasjonskilde for blant annet myndigheter og ulike interesseorganisasjoner, fordi de forteller om utviklingen og om årsakene til at folk har ulike levekår. For første gang skal det nå gjennomføres en tilsvarende levekårsundersøkelse blant den norske bosettingen i Longyearbyen. Statistisk sentralbyrå utarbeidet i fjor "Svalbardstatistikk 1999". Denne inneholder en sammenstilling av og oversikt over tilgjengelig statistikk om Svalbard. Rapporten belyste dermed også hvilke statistikkbehov som i dag ikke blir dekket. Dette er en av grunnene til at det nå skal gjennomføres en levekårsundersøkelse i Longyearbyen. Av praktiske årsaker konsentrerer undersøkelsen seg denne gang bare om bosatte i Longyearbyen.

For å ta hensyn til lokale forhold ble det under forarbeidet til undersøkelsen satt sammen en referansegruppe som sammen med Statistisk sentralbyrå bestemte hvilke spørsmål som skulle være med. Referansegruppen bestod av personer som representerer ulike institusjoner på Svalbard. Det var også en varert sammensetning med hensyn til kjønn, alder og bolid på Svalbard.

### Hovedtemaer i undersøkelsen

Hovedtemaene i de årlige levekårsundersøkelsene på fastlandet er spørsmål om helse, bolig og arbeid. I levekårsundersøkelsen i Longyearbyen vil vi konsentrere oss om tilsvarende tema. I tillegg vil undersøkelsen prøve å kartlegge temaer som er av spesiell interesse for bosatte i Longyearbyen:

- Fordeler og ulemper ved å bo i Longyearbyen
- Kontakt med familie og venner på fastlandet
- Sosial kontakt
- Deltakelse i lokalsamfunnet
- Holdninger til lokalt selvstyre
- Fritidssystemer – sommer og vinter
- Holdninger til natur og miljø
- Opplevelse knyttet til den mørke årstiden og den lyse årstiden

### Hva skal undersøkelsen brukes til?

Resultatene fra de årlige levekårsundersøkelsene på fastlandet har mange brukere og får dermed også betydning for folk flest. Det samme vil gjelde for denne undersøkelsen:

- Statistisk sentralbyrå publiserer statistikk fra undersøkelsene i egne publikasjoner
- Lokale myndigheter på Svalbard vil bruke statistikken i sitt planleggings- og utviklingsarbeid.
- Flere departement, blant annet Sosial- og helsedepartementet, Kommunal- og arbeidsdepartementet og Justisdepartementet, bruker statistikken i sitt planleggings- og utviklingsarbeid.
- Universiteter og forskningsmiljøer bruker statistikken til undervisning og til å forske på samfunnet.
- Ulke interesseorganisasjoner vil bruke statistikken i sitt arbeid.
- Mediene bruker statistikken til opplysningsarbeid.

Mange av spørsmålene som er med i de årlige levekårsundersøkelsene på fastlandet, er også inkludert i denne undersøkelsen. Et sentralt poeng med undersøkelsen er at man skal kunne gjøre sammenlikninger av fordelinger på sentrale levekårsindikatorer mellom personer bosatt på fastlandet og i Longyearbyen. Siden dette er den første levekårsundersøkelsen som gjøres i Longyearbyen, blir det svært spennende å se de første resultatene og analysene.

### Slik gjennomføres levekårsundersøkelsen i Longyearbyen 2000

Deltakerne i undersøkelsen er alle personer over 16 år som er registrert bosatt i Longyearbyen den perioden datainnsamlingen vil foregå i februar.

Statistisk sentralbyrå har et eget intervjukorps med lang erfaring med levekårsundersøkelser. Intervjuerne vil ta kontakt med alle som skal være med via telefon fra fastlandet. Intervjuet vil foregå via telefon og alle spørsmålene er laget på forhånd. Intervjueren vil registrere svarene direkte i et skjema på sin egen PC. Resultatene vil bli overført til Statistisk sentralbyrå samme dag som intervjuet er gjennomført.

I tillegg til den informasjonen vi samler inn ved hjelp av intervjuet, vil vi hente inn opplysninger fra en del offentlige registre som Statistisk sentralbyrå har tilgang til. Dette er opplysninger som er samlet inn på andre måter, og som vi allerede kjenner. Hovedårsaken til at vi henter inn disse opplysningene fra registrene, er at vi ønsker å gjøre intervjuet kortere.

### Sørg for at du teller med

Vi kan ikke erstatte en som ikke svarer med en annen person. Derfor er det svært viktig at alle som blir kontaktet blir med i undersøkelsen. Dersom det for eksempel er mange yngre som ikke svarer, får vi mindre sikre opplysninger om hvordan de yngre i Longyearbyen har det. Av erfaring vet vi også at folk som har det vanskelig deltar i mindre grad enn andre. Det betyr at statistikken i noen tilfeller gir et for positivt bilde av befolkningens levekår. Derfor er det viktig at både de som er fornøydte og de som er misfornøydte med forholdene og sine levekår i Longyearbyen blir med i undersøkelsen.



# Levekårsundersøkelsen i Longyearbyen 2000

Produktnummer 7160

## Instruks

Orientering og veiledning for intervjuere

<b>1. INNLEDNING</b> .....	<b>2</b>
<b>2. GENERELL INSTRUKS</b> .....	<b>2</b>
2.1 Utvalg .....	2
2.2 Innsamlingsmetode: telefonintervju .....	3
2.3 Innsamlingsperiode .....	3
2.4 Tid til forberedelse .....	3
2.5 Registerkobling: utdanning og inntekt .....	3
2.6 Rask anonymisering .....	3
2.7 IO-brev .....	3
2.8 Skjema .....	3
2.9 Første kontakt med IO og innledningstekst.....	4
2.10 Frafall og avgang.....	4
<b>3. Oversikt over mulige problematiske spørsmål</b> .....	<b>5</b>
3.1 Generelt .....	5
3.2 Levekår i Longyearbyen .....	5
3.2.1 Personlig del .....	6
3.2.2 Husholdningsspørsmål .....	6

Intervjuerkontakt:	Kari Grøholt	22 86 46 65
IT-ansvarlig:	Solveig Myklestad	22 86 49 92
	Kåre Ballangrud	22 86 45 34
Planlegger:	Øyvind Kleven	22 86 49 04

## 1. INNLEDNING

Statistisk sentralbyrå utarbeidet i fjor "Svalbardstatistikk 1999". Denne inneholder en sammenstilling av og oversikt over tilgjengelig statistikk om Svalbard. Rapporten belyste dermed også hvilke statistikkbehov som i dag ikke blir dekket. Som dere vet gjennomfører Statistisk sentralbyrå årlig undersøkelser om folks levekår. Svalbard er ikke omfattet av de årlige levekårsundersøkelsene. Dessuten er forholdene så spesielle på Svalbard at lokale myndigheter ønsker en særskilt undersøkelse om de bofastes levekår på Svalbard. Dette er en av grunnene til at det nå skal gjennomføres en levekårsundersøkelse på Svalbard. Av praktiske årsaker konsentrer undersøkelsen seg denne gang bare om bosatte i Longyearbyen.

Lokalsamfunnet i Longyearbyen har gjennomgått en rivende utvikling de siste ti til femten år. Fra å være en "company-town" med en begrenset industriproduksjon knyttet til kulldrift frem til midten av 80-tallet, er Longyearbyen i dag et familiesamfunn ikke så ulikt andre små kommuner.

Longyearbyen står nå overfor omfattende endringer som følge av innføringen av lokaldemokrati.

Statistisk sentralbyrås oppdragsgiver for undersøkelsen er Svalbard Samfunnsdrift. Svalbard Samfunnsdrifts oppdragsgiver er Svalbardrådet. Undersøkelsen er finansiert av en rekke departementer.

For å ta hensyn til lokale forhold ble det under forarbeidet til undersøkelsen satt sammen en referansegruppe som sammen med Statistisk sentralbyrå bestemte hvilke spørsmål som skulle være med. Referansegruppen bestod av personer som representerer ulike institusjoner på Svalbard. Det var også en variert sammensetning med hensyn til kjønn, alder og botid på Svalbard.

Resultatene fra undersøkelsen vil få mange brukere. De første resultatene vil foreligge allerede i begynnelsen av April og skal benyttes i stortingsforhandlingene om Svalbardmeldingen. Videre vil lokale myndigheter på Svalbard bruke statistikken i sitt planleggings- og utviklingsarbeid. Det samme vil flere departementer som har ansvaret for ulike tjenester på Svalbard. Til høsten skal Statistisk sentralbyrå produsere en egenfinansiert analyserapport på bakgrunn av undersøkelsen.

Mange av spørsmålene som er med i de årlige levekårsundersøkelsene på fastlandet, er også inkludert i denne undersøkelsen. Et sentralt poeng med undersøkelsen er at man skal kunne gjøre sammenlikninger av fordelinger på sentrale levekårsindikatorer mellom personer bosatt på fastlandet og i Longyearbyen.

## 2. GENERELL INSTRUKS

### 2.1 Utvalg

Utvalget består av 1200 personer. Alle som er 16 år eller eldre og som er registret som bofaste i Longyearbyen er med i utvalget. Utvalget er satt sammen ved å krysse registre fra Sysselmannen på Svalbard og Ligningskontoret på Svalbard med det sentrale personregisteret. I tillegg har lokalkjente personer i Svalbard samfunnsdrift manuelt kontrollert og rettet opp utvalget.

Utvalget er delt i to: husholdningsutvalg og øvrige. **Husholdningsutvalget** får faktaorienterte spørsmål om husholdningens sammensetning, økonomi, bolig osv, og spørsmål av personlig art. **Øvrige** får kun spørsmål av personlig art.

## **2.2 Innsamlingsmetode: telefonintervju**

IO skal intervjues på telefon. Intervjuet vil i gjennomsnitt ta 30 minutter for husholdningsutvalget. For øvrige vil det i gjennomsnitt ta 20 minutter. Som vanlig vil dette variere en del.

## **2.3 Innsamlingsperiode**

Datainnsamlingen foregår i tiden 7. februar - 25. februar.

Det er viktig at dere starter med en gang. Vi må få intervjuet flest mulig i begynnelsen av februar, siden det er i dette korte tidsrommet det er best sjanse for å treffe folk hjemme. I midten/slutten av februar kommer lyset og store deler av Longyearbyens befolkning drar ut på snøscootersafari eller andre utflukter og er vanskelig å treffe hjemme.

## **2.4 Tid til forberedelse**

Det er satt av to timer til lesing av instruks og prøveintervjuing. Godtgjøring påføres av kontoret.

## **2.5 Registerkobling: utdanning og inntekt**

For å få intervjuet kortere kobler vi på IOs utdanning og noen inntektsopplysninger fra SSBs registre.

## **2.6 Rask anonymisering**

Alle navn, personnummer og adresser vil bli fjernet fra datamaterialet når undersøkelsen er avsluttet, senest innen 6 måneder.

## **2.7 IO-brev**

Sammen med IO-brevet har IO fått en brosjyre som beskriver undersøkelsen mer utførlig enn det vi fikk plass til i IO-brevet.

## **2.8 Skjema**

Som tidligere nevnt skal vi intervju alle personer som er 16 år eller eldre. Cirka 1/3 del av spørsmålene gjelder faktaorienterte spørsmål om husholdningens sammensetning, økonomi, bolig osv. Det holder derfor at en i hver husstand svarer på disse spørsmålene. Det er derfor i realiteten to skjemaer. En lang variant som består av den personlig delen og husholdningsspørsmålene. En kort variant som bare består av personlige spørsmål.

I IO-listen er det merket hvilke IO som kan få den lange varianten. I Husholdninger med kun en person skal selvsagt den lange varianten benyttes. I husholdninger med flere personer har vi merket av to referansepersoner som kan svare på husholdningsskjemaet. Disse er merket med en **H** i feltet som heter delutvalg. Når husholdningsspørsmålene er besvart av en av referansepersonene i husholdningen vil disse merkene skifte til **F**. Dette går automatisk

Dere skal først kontakte en referanseperson. Hvem av referansepersonene dere spør etter først er likegyldig. Hvis den dere spør etter først ikke er til stede så spør etter den andre. Hvis ingen av referansepersonene er til stede kan dere godt intervju de øvrige personene i husholdningen før dere intervjuer en referanseperson.

## 2.9 Første kontakt med IO og innledningstekst

På skjermen vil dere få opp en innledningstekst, et mer utfyllende forslag kan være: :

Mitt navn er xx jeg ringer fra Statistisk sentralbyrå, er det mulig å få snakke med xx?. Vi har sendt deg et brev om at vi ønsker å intervju deg i forbindelse med leveårsundersøkelsen i Longyearbyen. Har du mottatt det? Og har du mulighet til å svare på spørsmålene nå? (- eller passer det kanskje bedre en annen gang?).

Selv om det skulle komme et spørsmål som ikke passer så godt for deg, ber vi deg svare så godt du kan. Alle svar du gir blir selvfølgelig behandlet konfidensielt. Statistisk sentralbyrå vil aldri formidle opplysninger som kan vise hva enkeltpersoner har svart, og du kan når som helst trekke deg fra undersøkelsen. Vi begynner med å spørre deg litt om hvorfor du er på Svalbard...

Dere kan selvfølgelig lage deres egen vri. Men pass på at meningsinnholdet i hele teksten kommer med.

## 2.10 Frafall og avgang

**Det skal alltid gis informasjon i feltet "Sps Oppflg"** For frafallsårsakene 31-41 er vi helt avhengige av å få tilleggsopplysninger for å kunne utføre oppfølgingsarbeidet. Vær nøye med å få med opplysninger om hvorvidt, og eventuelt hvordan, IO kan nåes på et midlertidig oppholdssted, dersom andre skal overta IO.

Vær oppmerksom på at avgangsårsak 91 (IO er død) og 94 (IO er ikke i populasjonen) sannsynligvis er de eneste aktuelle. Hvis IO har flyttet fra Longyearbyen eller er på reise til etter feltperiodens slutt (25 februar) så skal avgangsårsak 94 benyttes.

Frafallsårsak 31 og 32 skal kun benyttes hvis IO har midlertidig fravær i tidsrommet 7-25 februar.

Her er kodene som gjelder under frafall, avgang og overføringer:

### **Frafalls- og avgangsårsaker (alternativ 3 i Innled):**

- 11 - IO har ikke tid nå
- 12 - IO ønsker ikke å delta
- 13 - IO deltar ikke av prinsipp
- 14 - Andre nekter for IO
  
- 21 - Kortvarig sykdom
- 22 - Langvarig sykdom/svekkelse
- 23 - Sykdom/dødsfall i IOs familie, annen uforutsett hendelse
- 24 - Språkproblemer
  
- 31 - Midlertidig fravær på grunn av skolegang/arbeid
- 32 - Midlertidig fravær på grunn av ferie e.l.
- 34 - Finner ikke telefon på IO
- 35 - IO er ikke å treffe av andre årsaker (spesifiser)
  
- 41 - Andre frafallsgrunner.

**Avgang (alternativ 4 i Innled):**

- 91 - IO er død
- 92 - Bosatt i utlandet minst 6 mndr
- 93 - IO er bosatt i institusjon
- 94 - Utenfor målgruppen, flyttet fra Svalbard

**Overføring (alternativ 2 i Innled):**

- 80 - IO flyttet til annet område
- 81 - Kjenner IO
- 82 - Intervjuer har kapasitetsproblemer, er syk eller lignende.
- 83 - Fjerne io fra lista NB! kun etter avtale med kontoret

### 3. Oversikt over mulige problematiske spørsmål

#### 3.1 Generelt

***Vet ikke og husker ikke***

Vær restriktiv med å bruke kategoriene vet ikke og husker ikke. Folk svarer av og til at de ikke vet eller ikke husker hvis de ikke vil svare. Gi alltid IO tid til å komme med et annet svar. Når IO likevel svarer vet ikke eller husker ikke - tast F8.

#### 3.2 Levekår i Longyearbyen

Nedenfor følger en kort redegjørelse for en del sentrale institusjoner og forhold på Svalbard.

**Longyearbyen.** Administrasjonssenteret for Svalbard. Oppkalt etter amerikaneren Longyear som startet med gruvedrift på Svalbard i 1906. Longyearbyen har cirka 1485 innbyggere.

**Svalbard.** Omfatter alle øygrupper mellom 74 og 81 nordlige bredde og 10 og 35 østlig lengde. Regulert av **Svalbardtraktaten**. Store deler av Svalbard er erklært som naturreservat

**Svalbard Samfunnsdrift.** Ivaretar de "kommunale" tjenestene i Longyearbyen. Virksomheten omfatter blant annet produksjon og distribusjon av elektrisk kraft, vannforsyning, avløpshåndtering, renovasjon arealplanlegging, drift av barnehager, ungdomsklubb, kino, bibliotek, galleri, og idrettshall. Skilt ut fra Store Norske Spitsbergen Kullkompani i 1989, i 1993 kjøpte staten alle aksjene, siden da et statsaksjeselskap under Nærings- og handelsdepartementet. *Stortingsmelding nummer 9 (1999-2000) Svalbard* (St.meld:9) anbefaler at Svalbard Samfunnsdrift legges under Longyearbyen lokalstyre.

**Svalbardrådet.** Rådgivende organ bestående av personer som velges for to år av gangen. Den største grupperingen er Tverrpolitisk liste, også Høyre, Arbeiderpartiet og Kristelig folkeparti er representert. St.meld:9 anbefaler at Svalbardrådet får utøvende myndighet i Longyearbyen og at Svalbardrådet skal skifte navn til **Longyearbyen lokalstyre**.

**Store Norske Spitsbergen Kullkompani SNSK.** Gruveselskapet stiftet i 1916, fra 1973 har staten eid 99,9% av aksjene. Ved omorganiseringen av Store norske i 1989 ble aktivitetene knyttet til samfunnsdrift og reiseliv utskilt. SNSK har siden da konsentrert seg om gruvedrift.

**Sysselmannen på Svalbard.** Regjeringens øverste representant på Svalbard. En av etatens viktigste oppgaver er forvaltningen av Svalbards natur- og kulturmiljø. St.meld:9 anbefaler at Sysselmannen i hovedsak får samme tilsynsfunksjon som fylkesmannen har overfor kommunene på fastlandet.

**Universitetsstudiene på Svalbard UNIS.** UNIS har studenter fra hele verden. Driver undervisning innen realfag med vekt på arktiske forhold. Studentene bor i boliger som eies av Samskibnaden for Universitetet i Tromsø.

Mange av spørsmålene i skjemaet vil dere kjenne igjen fra levekårsundersøkelsen, mens andre er laget spesielt for denne undersøkelsen.

### 3.2.1 Personlig del

#### *Dem1a-dem2, Sktj1a- Sktj2 og Milla-Millf*

Her skal dere ikke lese opp midtkategorien: verken enig eller uenig. Dette svaralternativet er tillatt men ikke tilbudt.

### 3.2.2 Husholdningsspørsmål

#### *Preview - Husholdningsoversikten*

Vi er her ute etter kosthusholdningen. Det betyr at man er felles om mat- og boutgiftene, men det er ingen betingelse at personene spiser til de samme tidene eller er i slekt med hverandre. Personer som ikke bor fast sammen med IO, skal holdes utenfor.

MERK: Det er **IO som må fortelle** hvem som tilhører husholdningen, ikke stol på at IO-listen viser hvem som bor i husholdningen. Registeropplysningene vil ofte ikke være å jour.

#### *Hvem skal regnes som fast bosatt i en bolig?*

Hovedregelen er at en person skal regnes som fast bosatt der vedkommende regelmessig tar sin døgnhvile. Det er imidlertid en del spesielle regler og unntak å være oppmerksom på.

1. Ektefeller/samboende med felles bolig, regnes alltid som fast bosatt i denne boligen, også i de tilfeller én eller begge er fraværende på grunn av arbeid (f.eks. er til sjøs), skolegang/studier eller vernepliktjeneste. I tilfeller der ektefeller/samboende har flyttet fra hverandre, skal de regnes til hver sin husholdning selv om boet ennå ikke er skiftet, og de derfor juridisk fortsatt eier en bolig i fellesskap.
2. Personer **18 år og over** som er registrert som fast bosatt hos sine foreldre, men som er fraværende p.g.a. skolegang/studier **skal bare regnes som fast bosatt i foreldrehjemmet hvis de bor hjemme minst 4 dager pr. uke. Denne regelen er viktig.** Den bryter med en hovedregel i folkeregistrenes bostedsregistrering. Den betyr bl.a. at enslige studenter i de fleste tilfeller skal registreres som egen husholdning på det faktiske oppholdsstedet, og ikke som en del av foreldrehusholdningen.
3. **Unge under 18 år** som bor borte p.g.a. skolegang skal regnes som bosatt i foreldrehjemmet.
4. Et midlertidig opphold som en vet er av mindre enn 6 måneders varighet regnes ikke som fast bosetting på oppholdsstedet, med mindre oppholdsstedet er personens eneste bostedsmessige tilknytning i dette tidsrommet.
5. Forpleide (også barn) i institusjoner (herunder psykiatriske sykehus) og personer anbrakt i privat pleie, regnes som fast bosatt på oppholdsstedet dersom oppholdet antas å vare i minst 6 måneder. Personer som er innlagt på andre sykehus eller er innsatt i fengsel, skal regnes som fast bosatt der de hadde sitt faste bosted før innleggelsen/innsettelsen.
6. Personer som avtjener vernepliktjeneste skal regnes som bosatt i den husholdningen de tilhørte **før** de dro til militæret, og skal svare ut fra det.

For husholdningsmedlemmer som ikke står i IO-listen skal du være omhyggelig med å skrive **fullt navn, fødselsdato og -år**. Du skal ikke spørre om personnummer.

### **Sivilstat**

De som lever i **registrert partnerskap**, dvs. som har vært igjennom en offisiell seremoni tilsvarende borgerlig ekteskapsinngåelse, skal registreres som gifte/registrerte partnere. Kategorien "**tidligere registrert partner**" omfatter skilte, separerte og etterlatte registrerte partnere. Før man kan regne seg som en tidligere registrert partner, må man ha gått gjennom den offentlige godkjente seremonien som tilsvarer borgerlig ekteskap.

Formålet er å registrere IOs **formelle** sivilstatus.

### **Slekt**

Vi skiller mellom foreldre, svigerforeldre og steforeldre. Registrerte partnere skal kodes som ektepar, dvs. at partneren til IO får familiekoden 02. Det er altså tillatt å registrere "ekteskap" mellom to personer av samme kjønn. Det samme gjelder samboere, som kanskje er mer aktuelt. Vær derfor ekstra oppmerksom på at dere merker av riktig kjønn.

Dersom en datter/sønn + samboer bor hjemme hos foreldrene, skal samboeren registreres som svigerdatter/-sønn.

### **AndreBarn a+b**

Alle barn av IO skal regnes med, både de som bor i husholdningen og de som ikke tilhører husholdningen. Det gjelder også fosterbarn som har vokst opp i husholdningen på permanent basis og eventuelle småsøsken IO har hatt foreldreansvar for. Barn av samboer regnes med forutsatt at IO har hatt omsorgsansvar for disse.

Unntak 1: Fosterbarn som kun har bodd midlertidig i husholdningen, f.eks. i påvente av adopsjon, regnes ikke med. Heller ikke barn som ble bortadoptert rett etter fødselen regnes med.

### **Anhus1**

Her skal vi kartlegge hvorvidt IO er medlem av en husholdning i tillegg til den vedkommende har på Svalbard.

**Lykke til med intervjuingen !**

# LEVEKÅRSUNDERSØKELSEN I LONGYEARBYEN 2000

## PERSONLIG DEL

### FORTID OG FREMTID PÅ SVALBARD

God dag mitt er xx jeg ringer fra Statistisk sentralbyrå. Er det mulig å få snakke med xx? Vei har sendt deg et brev om at vi ønsker å intervju deg i forbindelse med Levekårsundersøkelsen i Longyearbyen. Har du lest det? Har du mulighet til å svare på spørsmålene? Vi begynner med å spørre deg litt om hvorfor du er på Svalbard

- FF1 Jeg skal nå lese opp en del forhold som kan være grunn til at folk dro til Svalbard i utgangspunktet.  
Passer noe av dett for deg?  
Fikk tilbud om en bedre jobb enn den jeg hadde på fastlandet  
Fikk ikke jobb på fastlandet  
Oppleve natur og friluft  
"Ta ett friår"  
Legge seg opp penger  
Eventyrlyst  
Bedre sosialt tilbud enn på fastlandet  
Far eller mor fikk jobb her  
Ektefelle/samboer/kjæreste fikk jobb her  
Annet
- FF1\_AN SPESIFISER ANNET
- FF2 Noen drar fra Svalbard etter kort tid, mens andre blir i flere år. Jeg skal nå lese opp en del forhold som kan være grunn til at folk velger å bli på Svalbard i en del år. Passer noe av dette for deg?  
Velferdstilbudet er bedre på Svalbard enn på fastlandet  
Skattenivået er lavere enn på fastlandet  
Svalbard gir unike naturopplevelser  
Foreningslivet er mer mangfoldig og spennende enn på fastlandet  
Jobb og karrieremuligheter er bedre enn på fastlandet  
Ektefelle/samboer/kjæreste har jobb her  
Gode oppvekstvilkår for barn  
Annet
- FF2\_AN SPESIFISER ANNET
- FF3 Hvor mange år har du bodd på Svalbard til sammen?  
ANTALL ÅR  
ANTALL mnd
- FF4a Hvor lenge har du planlagt å bli på Svalbard. Vi tenker på fra nå og fremover  
ANTALL ÅR  
ANTALL MÅNEDER
- FF5 Som du sikkert vet er det i dag ikke lagt til rette for at man kan leve som pensjonist på Svalbard. Hvis det blir lagt til rette for at man kan leve som pensjonist på Svalbard i hvilken grad er du interessert i å pensjonere deg på Svalbard. Er du:  
Veldig interessert  
Litt interessert  
Ikke interessert
- FF6 Longyearbyen er i dag et samfunn som preges av høy gjennomtrekk, i hvilken grad er du interessert i at Longyearbyen skal bli et livsløpsamfunn? Det vil si et samfunn en bor i fra en fødes til en dør. Er du veldig interessert, litt interessert eller ikke interessert i at Longyearbyen skal bli et livsløpsamfunn?  
VELDIG INTERESSERT  
LITT INTERESSERT  
IKKE INTERESSERT

### BOLIG OG ØKONOMI

- BØ1 Så går vi over til noen spørsmål om økonomi og bolig. Er du svært fornøyd, ganske fornøyd, verken fornøyd eller misfornøyd, ganske misfornøyd eller svært misfornøyd med...  
husholdningens økonomi?  
SVÆRT FORNØYD  
GANSKE FORNØYD  
VERKEN FORNØYD ELLER MISFORNØYD  
GANSKE MISFORNØYD  
SVÆRT MISFORNØYD



- BØ2 Er du svært fornøyd, ganske fornøyd, verken fornøyd eller misfornøyd, ganske misfornøyd eller svært misfornøyd med boligen?  
 SVÆRT FORNØYD  
 GANSKE FORNØYD  
 VERKEN FORNØYD ELLER MISFORNØYD  
 GANSKE MISFORNØYD  
 SVÆRT MISFORNØYD
- BØ2 I hvilken grad kunne du tenke deg å betale mer for å bo hvis du fikk større plass  
 I stor grad  
 I en hvis grad  
 Kunne ikke tenke meg å betale mer

## Helse

- Hel1 Spørsmålene som kommer nå er om helsen din. Hvordan vurderer du din egen helse sånn i sin alminnelighet. Vil du si den er svært god, god, verken god eller dårlig, dårlig eller svært dårlig?  
 SVÆRT GOD  
 GOD  
 VERKEN GOD ELLER DÅRLIG  
 DÅRLIG  
 SVÆRT DÅRLIG
- Hel2 Har du de siste 14 dagene vært svært plaget, ganske plaget, litt plaget eller ikke plaget av stadig å være redd eller engstelig?  
 SVÆRT PLAGET  
 GANSKE PLAGET  
 LITT PLAGET  
 IKKE PLAGET
- Hel3 Har du de siste 14 dagene vært svært plaget, ganske plaget, litt plaget eller ikke plaget av å være nedtrykt og tungsindig?  
 SVÆRT PLAGET  
 GANSKE PLAGET  
 LITT PLAGET  
 IKKE PLAGET
- Hel4 Har du i løpet av den siste måneden vært svært plaget, ganske plaget, litt plaget eller ikke plaget av smerter i nakke, øvre del av ryggen, skuldre eller armer?  
 SVÆRT PLAGET  
 GANSKE PLAGET  
 LITT PLAGET  
 IKKE PLAGET
- Hel5 Har du i løpet av den siste måneden vært svært plaget, ganske plaget, litt plaget eller ikke plaget av smerter i korsryggen?  
 SVÆRT PLAGET  
 GANSKE PLAGET  
 LITT PLAGET  
 IKKE PLAGET
- Hel6 Vil du si du er svært plaget, ganske plaget, litt plaget eller ikke plaget av tørr og kald luft?  
 SVÆRT PLAGET  
 GANSKE PLAGET  
 LITT PLAGET  
 IKKE PLAGET
- Hel7-Hel9 STILLES IKKE TIL 16 ÅRINGER
- Hel7 Når du anstrenger deg, hender det da ofte, av og til eller aldri at du får...vondt i brystet (brystkassen)?  
 OFTE  
 AV OG TIL  
 ALDRI ⇒ Hel9
- Hel8 Når du anstrenger deg, hender det da ofte, av og til eller aldri at du får...tungt for å puste utover vanlig andpustenhet?  
 OFTE  
 AV OG TIL  
 ALDRI ⇒ Hel9
- Hel9 Hender det ofte, av og til eller aldri at du merker slike plager når du er i ro?  
 OFTE  
 AV OG TIL  
 ALDRI

- Hel10 I hvilken grad er du plaget av mørketiden på en sånn måte at det sliter på humøret eller hindrer deg fra å gjøre ting du ellers ville ha gjort:  
 I høy grad  
 I en viss grad  
 Ikke i det hele tatt
- Hel11 I hvilken grad er du plaget av den lyse årstiden (polarnatten) på en sånn måte at det sliter på humøret eller hindrer deg fra å gjøre ting du ellers ville ha gjort:  
 I høy grad  
 I en viss grad  
 Ikke i det hele tatt

### Legetjenester

- Leg1. Omtrent hvor mange kontakter hadde du på grunn av egen sykdom med legevakt eller allmennpraktiserende lege i løpet av de siste 12 månedene? Regn både med lege i Longyearbyen og på fastlandet  
 ANTALL KONTAKTER  
*Instruks: Alle legekontakter, både telefon- og besøkskontakter regnes med*
- Leg2 Hvis du tenker på legetjenesten i Longyearbyen, hvor mange dager tar det vanligvis å få time hos legen? Vi tenker på vanlig legetime, ikke øyeblikkelig hjelp  
 (SKRIV ET TALL FRA 0 TIL 500)

### Sosial kontakt

- Sos1. Nå følger noen spørsmål om sosial kontakt. Lever dine foreldre?  
 JA, BEGGE  
 JA, FAR  
 JA, MOR  
 NEI, INGEN ⇒ Sos3a
- Sos2a. Hvor ofte omtrent treffer du dine foreldre/far/mor?  
 1. OMTRENT DAGLIG  
 2. OMTRENT HVER UKE, MEN IKKE DAGLIG  
 3. OMTRENT HVER MÅNED, MEN IKKE HVER UKE  
 4. NOEN GANGER I ÅRET, MEN IKKE HVER MÅNED  
 5. EN GANG I ÅRET  
 6. SJELDNERE ENN HVERT ÅR
- Sos2b Hvor ofte har du kontakt med dine foreldre/far/mor, via telefon, e-post, fax, brev o.l.?  
 1. OMTRENT DAGLIG  
 2. OMTRENT HVER UKE, MEN IKKE DAGLIG  
 3. OMTRENT HVER MÅNED, MEN IKKE HVER UKE  
 4. NOEN GANGER I ÅRET, MEN IKKE HVER MÅNED  
 5. EN GANG I ÅRET  
 6. SJELDNERE ENN HVERT ÅR
- Sos3a. Har du noen barn som er fylt 16 år og som ikke bor i samme husholdning som deg?  
 1. JA  
 3. NEI ⇒ Sos4a.
- Sos3b. Omtrent hvor ofte treffer du barnet/barna?  
 2. OMTRENT DAGLIG  
 3. OMTRENT HVER UKE, MEN IKKE DAGLIG  
 4. OMTRENT HVER MÅNED, MEN IKKE HVER UKE  
 4. NOEN GANGER I ÅRET, MEN IKKE HVER MÅNED  
 5. SJELDNERE ENN HVERT ÅR
- Sos4a. Bortsett fra medlemmer av din egen familie, har du noen gode venner på Svalbard?  
 1. JA  
 2. NEI

STILLES HVIS JA PÅ 4A ELLER 4B

- Sos5b. Hvor ofte omtrent er du sammen med gode venner på Svalbard?  
 1. OMTRENT DAGLIG  
 2. OMTRENT HVER UKE, MEN IKKE DAGLIG  
 3. OMTRENT HVER MÅNED, MEN IKKE HVER UKE  
 4. NOEN GANGER I ÅRET, MEN IKKE HVER MÅNED  
 5. EN GANG I ÅRET  
 6. SJELDNERE ENN HVERT ÅR

Sos6 Hender det ofte, av og til, sjelden eller aldri at du føler deg ensom?

OFTE  
AV OG TIL  
SJELDEN  
ALDRI

Sos7 Hvis du har problemer, er det noen i Longyearbyen utenfor husholdningen du har tillit til og som du kan snakke fortrolig med

JA  
NEI ⇒ Sos9

HVIS JA:

Sos8 Hvem er dette, er det:

Sosialkonsulenten  
Presten  
Legen  
En god venn/venninne  
Arbeidskollega  
Annen

Sos8\_An Spesifiser annen

Sos9 Er du medlem av noen av følgende organisasjoner eller foreninger på Svalbard? Vi begynner med Faglig organisasjon eller organisasjon for arbeidsgivere, eller annen yrkessammenslutning?

JA  
NEI ⇒ Sos10a

Sos10 Hvilken hovedsammenslutning tilhører organisasjonen?

HVIS DU IKKE FINNER NOEN SOM PASSER BLANT SVARALTERNATIVENE NEDENFOR, MARKER MED 8 FOR ANDRE OG SKRIV INN HVILKE I NESTE SPØRSMÅL.

LO (NORSK ARBEIDSMANNNS FORBUND)  
YS  
AF  
AKADEMIKERNE  
NORGES BONDELAG  
NORSK BONDE- OG SMÅBRUKARLAG  
NORSK LÆRERLAG  
NOREGS FISKARLAG  
NHO  
ANDRE

Sos10\_an NAVN PÅ HOVEDSAMMENSLUTNING:  
(SKRIV TEKST PÅ MAKS 40 TEGN)

Sos10a Er du medlem av Politisk parti på Svalbard? Regn også med partipolitisk ungdomslag eller kvinneorganisasjon på Svalbard.

JA  
NEI ⇒ Sos 11a

Sos10b Vil du beskrive deg selv som svært aktiv, noe aktiv eller som et forholdsvis passivt medlem?

Sos11a ER DU MEDLEM AV .....

Kristelig eller religiøs forening på Svalbard? Regn også ungdoms- eller kvinneorganisasjon.

JA  
NEI ⇒ Sos 12a

Sos11b Vil du beskrive deg selv som svært aktiv, noe aktiv eller som et forholdsvis passivt medlem?

Sos12a ER DU MEDLEM AV .....

Idrettslag/-forening på Svalbard

JA  
NEI ⇒ Sos 13a

Sos12b Vil du beskrive deg selv som svært aktiv, noe aktiv eller som et forholdsvis passivt medlem?

Sos13a ER DU MEDLEM AV .....

Helselag, sanitetsforening, Røde Kors, o.l

JA  
NEI ⇒ Sos 14a

Sos13b Vil du beskrive deg selv som svært aktiv, noe aktiv eller som et forholdsvis passivt medlem?

- Sos14a ER DU MEDLEM AV .....  
Musikkforening, korps, sangkor, teatergruppe o.l  
JA  
NEI ⇒ Sos 15a
- Sos14b Vil du beskrive deg selv som svært aktiv, noe aktiv eller som et forholdsvis passivt medlem?
- Sos15a ER DU MEDLEM AV .....  
Lokal interessegruppe, miljøgruppe, lokal aksjonsgruppe o.l på Svalbard  
JA  
NEI ⇒ Sos 16a
- Sos15b Vil du beskrive deg selv som svært aktiv, noe aktiv eller som et forholdsvis passivt medlem?
- Sos16a ER DU MEDLEM AV .....  
Andre foreninger eller organisasjoner  
JA  
NEI ⇒ Sos 17a
- Sos17a\_Spes SPESIFISER ANNEN
- Sos17b Vil du beskrive deg selv som svært aktiv, noe aktiv eller som et forholdsvis passivt medlem?
- Sos18 Omtrent hvor ofte drakk du noen form for alkohol de siste 12 månedene? Regn også med de gangene du bare har drukket litt. Har du drukket:  
4-7 ganger i uken  
2-3 ganger i uken  
Omtrent en gang i uken  
2-3 ganger i måneden ⇒ Sos20  
Omtrent en gang i måneden ⇒ Sos20  
Sjeldnere enn en gang i måneden ⇒ Sos20  
Sjeldnere enn en gang i året eller aldri ⇒ Sos20
- Sos19 Hvor mye alkohol drikker du vanligvis i løpet av en uke?  
OPPGI ALKOHOL I ANTALL ENHETER. EN LITEN FLASKE PILS (0,33) = 1 ENHET, 1 GLASS VIN (14 cl) = 1 ENHET, 1 GLASS HETVIN (7 cl) = 1 ENHET, 1 VANLIG DRINK (4 cl) = 1 ENHET.  
  
1 FLASKE VIN = 5 ENHETER, EN ½ LITER ØL = 1,5 ENHETER, EN HEL FLASKE SPRIT (0,7 LITER) = 17,5 ENHETER, EN HALV FLASKE SPRIT (0,35 CL) = 9 ENHETER. EN HALV LITER SPRIT = 12,5 ENHETER.  
  
Antall enheter \_\_\_\_\_ (kan bruke halve enheter)
- Sos20 Røyker du sigaretter daglig? Regn med både fabrikklagede og hjemmerullede  
JA  
NEI ⇒ Sos21  
  
HVIS JA
- Sos20b. Hvor mange sigaretter røyker du gjennomsnittlig pr. dag? REGN MED BÅDE FABRIKKLAGEDE OG HJEMMERULLEDE.  
ANTALL
- Sos21 Røyker du sigarer eller sigarillos daglig, av og til eller aldri?  
JA, DAGLIG  
JA, AV OG TIL  
NEI, ALDRI
- Sos22 Røyker du pipe daglig, av og til eller aldri?  
JA, DAGLIG  
JA, AV OG TIL  
NEI, ALDRI
- Sos23 Bruker du snus daglig, av og til eller aldri?  
JA, DAGLIG  
JA, AV OG TIL  
NEI, ALDRI

### Fritidsaktiviteter

- Fri1a Så har vi noen spørsmål om hvor ofte du utfører forskjellige fritidsaktiviteter på Svalbard. Hvor ofte i løpet av de siste 12 månedene gjorde du følgende i din fritid?  
Gikk lengre fotturer eller skiturer på Svalbard?  
LES OPP HVIS NØDVENDIG:

1 - 2 ganger  
3 - 9 ganger  
10 - 20 ganger  
21 - 39 ganger  
40 og over  
INGEN

Fri1b Mosjonerte på annen måte, drev med sport eller idrett

LES OPP HVIS NØDVENDIG:

1 - 2 ganger  
3 - 9 ganger  
10 - 20 ganger  
21 - 39 ganger  
40 og over  
INGEN

Fri1c Gikk på jakt på Svalbard?

LES OPP HVIS NØDVENDIG:

1 - 2 ganger  
3 - 9 ganger  
10 - 20 ganger  
21 - 39 ganger  
40 og over  
INGEN

Fri1d Gikk på kino

LES OPP HVIS NØDVENDIG:

1 - 2 ganger  
3 - 9 ganger  
10 - 20 ganger  
21 - 39 ganger  
40 og over  
INGEN

Fri1e Gikk på dans, diskotek

LES OPP HVIS NØDVENDIG:

1 - 2 ganger  
3 - 9 ganger  
10 - 20 ganger  
21 - 39 ganger  
40 og over  
INGEN

Fri1f Gikk på restaurant, kafe pub. ol

LES OPP HVIS NØDVENDIG:

1 - 2 ganger  
3 - 9 ganger  
10 - 20 ganger  
21 - 39 ganger  
40 og over  
INGEN

Fri1g Sett teaterforestilling, musikal eller revy på Svalbard. Ta både med profesjonelle forestillinger og amatørforestillinger

LES OPP HVIS NØDVENDIG:

1 - 2 ganger  
3 - 9 ganger  
10 - 20 ganger  
21 - 39 ganger  
40 og over  
INGEN

Fri1h Gikk på klassisk, jazz, vise eller popkonsert

LES OPP HVIS NØDVENDIG:

1 - 2 ganger  
3 - 9 ganger  
10 - 20 ganger  
21 - 39 ganger  
40 og over  
INGEN

Fri1i Gikk på kunstutstilling eller museum

LES OPP HVIS NØDVENDIG:

1 - 2 ganger  
3 - 9 ganger

10 - 20 ganger  
21 - 39 ganger  
40 og over  
INGEN

- Fri1j Lånte bok på bibliotek  
LES OPP HVIS NØDVENDIG:  
1 - 2 ganger  
3 - 9 ganger  
10 - 20 ganger  
21 - 39 ganger  
40 og over  
INGEN
- Fri1k Var i gudstjeneste, på religiøst møte på Svaøbard  
LES OPP HVIS NØDVENDIG:  
1 - 2 ganger  
3 - 9 ganger  
10 - 20 ganger  
21 - 39 ganger  
40 og over  
INGEN
- Fri1l Deltok i kor/orkester/korps/spelemanslag  
LES OPP HVIS NØDVENDIG:  
1 - 2 ganger  
3 - 9 ganger  
10 - 20 ganger  
21 - 39 ganger  
40 og over  
INGEN

- Fri2 Vi har nå snakket om en del forskjellige fritidsaktiviteter. Savner du noen av de følgende fritids- og kulturtilbud på Svalbard  
Alpnanlegg  
Ungdomsklubb  
Voksenopplæringskurs  
Flere lekeplasser  
Flere kinoforestillinger  
Flere konserter, kunstutstillinger, teateroppsetninger o.l.

### Ulønnet og lønnet arbeid

- Arb1 Nå kommer det en del spørsmål om ulønnet og lønnet arbeid.  
Omtrent hvor mange timer per uke bruker du vanligvis til husarbeid? Som husarbeid regner vi matlaging, rengjøring, vask og stell av tøy m.v., men ikke pass av barn syke o.l. (INNKJØP AB MATVARER REGNES IKKE MED)  
UNDER 5 TIMER,  
5-9 TIMER,  
10-19 TIMER,  
20-29 TIMER,  
30 TIMER OG OVER
- Arb2 Passer noen av disse beskrivelsene for deg?  
Mottar AFP eller annen førtidspensjon  
Mottar vanlig alderspensjon  
Mottar etterlattepensjon  
Mottar uførepensjon  
Mottar overgangsstonad til enslige forsørgere  
Går på skole eller studerer, vanligvis i 10 timer eller mer pr. uke (SS1)  
Er lærling/praktikant i en bedrift/firma  
Arbeidsledig de tre siste månedene  
Er inne til 1. gangs militær- eller sivilarbeidertjeneste  
INGEN PASSER
- Arb3 Utførte du inntektsgivende arbeid i minst 1 time i forrige uke? Regn også med arbeid som familiemedlem uten fast avtalt lønn i forretning og i familiebedrift ellers.  
JA  
NEI

HVIS NEI

- Arb4 Har du inntektsgivende arbeid som du var midlertidig borte fra i forrige uke?  
IO I LØNNET PERMISJON FALLER INN UNDER JA

JA  
NEI

- Arb5      Hvor mange timer pr. uke arbeider du vanligvis i ditt hovedyrke? Regn også med betalte overtidstimer.  
HALVE TIMER RUNDES OPPOVER (F.EKS. 37,5 TIMER REGISTRERES SOM 38)
- Arb6      BARE TIL ANSATTE  
Er denne arbeidstiden den som passer deg best, eller skulle kortere eller lengre arbeidstid passe deg bedre? Vi tenker oss da at lønnen minker eller øker i tilsvarende grad.  
NÅVÆRENDE ARBEIDSTID PASSER BEST  
KORTERE ARBEIDSTID PASSER BEST  
LENGRE ARBEIDSTID PASSER BEST
- Arb7      HVIS UKENTLIG ARBEIDSTID MINDRE ENN 32 TIMER  
Nå følger noen begrunnelser for å arbeide mindre enn heltid. Hvilket av følgende utsagn stemmer best med din situasjon?  
1. Ønsker ikke å arbeide lenger  
2. Ønsker å arbeide lenger, men får ikke jobb med lengre arbeidstid  
3. Ønsker å arbeide lenger, men kan ikke arbeide flere timer i nåværende jobb  
4. Andre grunner
- Arb8      Har noen av følgende forhold betydning for at du arbeider mindre enn heltid? Flere svar kan avmerkes.  
1. Er i utdanning eller under opplæring  
2. Husarbeid, omsorg for barn eller andre  
3. Egen helse, funksjonshemming  
4. Jobben er for slitsom  
5. Har flere jobber  
6. Andre grunner
- Arb9      Hvor arbeidet du hovedsakelig denne uka/hvor arbeider du til vanlig? Vi ønsker navnet på bedriften. Arbeidsstedets navn
- Arb10     Spørsmålene som kommer nå gjelder hovedyrket ditt. Arbeider du som ansatt, som selvstendig, eller som familiemedlem uten fast avtalt lønn?  
Ansatt  
Selvstendig  
Familiemedlem
- Arb11     Hva er yrket ditt i denne bedriften? SKRIV INN YRKE SÅ DETALJERT SOM MULIG  
YKESKODE  
ALFANUMERISK YRKESKODE
- Arb11\_sps SPESIFISERING AV ARBEIDSOPPGAVER
- Arb12     Hvilket år begynte du i denne bedriften?  
HVIS IO HAR ARBEIDET DER I FLERE PERIODER, SKRIV DET ÅRET DA IO BEGYNTE SISTE GANG
- Arb13     Hvilken av følgende arbeidstidsordninger har du vanligvis?  
1 Dagarbeid (mellom kl 0600 og 1800)  
2 Arbeid som starter før 0600 og slutter før 1800  
3 Arbeid som starter i vanlig dagtid, men slutter etter kl 1800  
4 Fast kveldsarbeid (mellom kl 1800 og 2200)  
5 Fast nattarbeid (mellom kl 2200 og 0600)  
6 2-skiftsarbeid  
7 3-skiftsarbeid, helkontinuerlig  
8 3-skiftsarbeid, døgnkontinuerlig  
9 Turnusordning  
ANNEN ARBEIDSORDNING
- Arb14     Har du fast eller midlertidig ansettelse i den jobben du har nå?  
Med midlertidig ansettelse menes at den er tidsbegrenset.  
Fast, ikke tidsbegrenset ⇒ Arb 18  
Midlertidig
- Arb15     Er du ansatt...  
HVIS FLERE KODER ER AKTUELLE, VELGES DEN MED LAVEST TALLVERDI på åremål, i et engasjement, eller prosjektansatt, som ekstrahjelp (TIMELØNNET, SESONGARBEID), som vikar, som lærling, praktikant (STIPENDIAT) eller

annet  
PÅ PRØVETID

- Arb16a HVIS ÅREMÅL  
Nå er vi interessert i å vite hvor interessert du er i å få en fast stilling på Svalbard. Er du:  
Svært interessert  
Litt interessert  
Ikke interessert
- Arb17b Hvor mange måneder eller år er det til åremålstillingen går ut?  
ANTALL MÅNEDER
- Arb18 Vi vil gjerne vite omtrent hvor mye du har i bruttolønn for dette arbeidet, det vil si før skatt og andre fradrag er trukket fra.  
Er det greiest for deg å oppgi dette pr. time, pr. uke, pr. 14. dag, pr måned, eller kanskje pr. år?  
Pr time  
Pr uke  
Pr 14. dag  
Pr måned  
Pr år
- Arb19 Hvor mye har du i lønn pr time/uke/14.dag/måned/år før skatt og andre fradrag er trukket fra.  
HVIS IKKE OPPGITT PR. TIME: Ta med eventuell overtidsbetaling  
ER DET VANSKELIG Å SVARE - FORSØK Å FÅ TIL ET ANSLAG!  
LØNNA SKAL TILSVARE DET TIMETALLET SOM BLE OPPGITT I ARB28
- Arb20 Har du inntektsgivende arbeid ved siden av ditt hovedyrke nå? (VI ER UTE ETTER OM IO HAR EN BI-JOBB MED  
LØNNSINNTJEKT, STYREVERV I FORENINGER, ORGANISASJONER OG POLITISKE VERV REGNES IKKE MED  
JA  
NEI
- HVIS JA
- Arb21 Vi vil gjerne vite omtrent hvor mye du har i bruttolønn for dette arbeidet, det vil si før skatt og andre fradrag er trukket fra.  
Er det greiest for deg å oppgi dette pr. time, pr. uke, pr. 14. dag, pr måned, eller kanskje pr. år?  
Pr time  
Pr uke  
Pr 14. dag  
Pr måned  
Pr år
- Arb22 Hvor mye har du i lønn pr time/uke/14.dag/måned/år før skatt og andre fradrag er trukket fra.  
HVIS IKKE OPPGITT PR. TIME: Ta med eventuell overtidsbetaling  
ER DET VANSKELIG Å SVARE - FORSØK Å FÅ TIL ET ANSLAG!  
LØNNA SKAL TILSVARE DET TIMETALLET SOM BLE OPPGITT I ARB28
- Arb23 Hvor mange egenmeldinger har du tatt ut i løpet av de siste 12 månedene  
SKRIV ANTALL

### Arbeidsmiljø

- Ami1a Har du fått noen utdanning i form av kurs e.l. i bedriften i løpet av de siste 12 månedene?  
Regn ikke med arbeidsmarkedsopplæring, læretid i jobben og heller ikke kurs i forbindelse med tillitsmannsarbeid, arbeidsmiljølov e.l. Ta bare med kurs som er helt eller delvis betalt av virksomheten  
JA  
NEI
- HVIS JA
- Ami1b Har du gått på ett eller flere kurs?  
Ett kurs  
Flere kurs
- Ami1c Har du fått støtte fra bedriften til videre utdanning i løpet av de siste 12 månedene
- Ami2 Hvor mange dager har du vært på slike kurs i løpet av de siste 12 måneder?  
ANTALL KURSDAGER.....
- Ami15 Er du svært fornøyd, ganske fornøyd, verken fornøyd eller misfornøyd, ganske misfornøyd eller svært misfornøyd med forholdet mellom deg og de du jobber sammen med?  
SVÆRT FORNØYD  
GANSKE FORNØYD  
VERKEN FORNØYD ELLER MISFORNØYD  
GANSKE MISFORNØYD



SVÆRT MISFORNØYD  
JOBBER ALENE

Ami16 Er du svært fornøyd, ganske fornøyd, verken fornøyd eller misfornøyd, ganske misfornøyd eller svært misfornøyd med i hvilken grad du kan utvikle deg personlig gjennom jobben?

SVÆRT FORNØYD  
GANSKE FORNØYD  
VERKEN FORNØYD ELLER MISFORNØYD  
GANSKE MISFORNØYD  
SVÆRT MISFORNØYD  
JOBBER ALENE

Ami18 Er du svært fornøyd, ganske fornøyd, verken fornøyd eller misfornøyd, ganske misfornøyd eller svært misfornøyd med lønnen din/inntekter fra næring?

SVÆRT FORNØYD  
GANSKE FORNØYD  
VERKEN FORNØYD ELLER MISFORNØYD  
GANSKE MISFORNØYD  
SVÆRT MISFORNØYD  
JOBBER ALENE

Ami19 Er du svært fornøyd, ganske fornøyd, verken fornøyd eller misfornøyd, ganske misfornøyd eller svært misfornøyd med arbeidet ditt?

SVÆRT FORNØYD  
GANSKE FORNØYD  
VERKEN FORNØYD ELLER MISFORNØYD  
GANSKE MISFORNØYD  
SVÆRT MISFORNØYD  
JOBBER ALENE

Ami10 Har du forsøkt å få annet arbeid i løpet av den siste måneden?

JA  
NEI

### TIL STUDENTER/SKOLEELEVER

BARE TIL DE SOM HAR SVART AT DE ER STUDENTER ELLER SKOLEELEVER I Arb2

SS1 Er du svært fornøyd, ganske fornøyd, verken fornøyd eller misfornøyd, ganske misfornøyd eller svært misfornøyd med skole/studiesituasjonen din?

SVÆRT FORNØYD  
GANSKE FORNØYD  
VERKEN FORNØYD ELLER MISFORNØYD  
GANSKE MISFORNØYD  
SVÆRT MISFORNØYD

### HOLDNING TIL LOKALDEMOKRATI

Dem1a Som du sikkert vet er det foreslått at det skal innføres lokalt selvstyre (lokaldemokrati) i Longyearbyen. Jeg skal lese opp en del påstander om dette som jeg vil du skal svare om de er helt enig, delvis enig, delvis uenig eller helt uenig

Innføringen av lokaldemokrati vil føre til bedre offentlige tjenester

LES OPP HVIS NØDVENDIG: Er du helt enig, delvis enig, delvis uenig eller helt uenig?

1 HELT ENIG  
2 DELVIS ENIG  
3 VERKEN ENIG ELLER UENIG  
4 DELVIS UENIG  
5 HELT UENIG

Dem1b Det lokale folkestyret er ikke så viktig bare de offentlige tjenestene blir opprettholdt.

LES OPP HVIS NØDVENDIG: Er du helt enig, delvis enig, delvis uenig eller helt uenig?

1 HELT ENIG  
2 DELVIS ENIG  
3 VERKEN ENIG ELLER UENIG  
4 DELVIS UENIG  
5 HELT UENIG

Dem1c Jeg ønsker i større grad en i dag å være med på å påvirke politiske beslutninger som angår Longyearbyen?

LES OPP HVIS NØDVENDIG: Er du helt enig, delvis enig, delvis uenig eller helt uenig?

1 HELT ENIG

- 2 DELVIS ENIG
- 3 VERKEN ENIG ELLER UENIG
- 4 DELVIS UENIG
- 5 HELT UENIG

- Dem1d Innføringen av lokaldemokrati vil føre til høyere skatter  
LES OPP HVIS NØDVENDIG: Er du helt enig, delvis enig, delvis uenig eller helt uenig?
- 1 HELT ENIG
  - 2 DELVIS ENIG
  - 3 VERKEN ENIG ELLER UENIG
  - 4 DELVIS UENIG
  - 5 HELT UENIG
- Dem1e Innføringen av lokaldemokrati vil føre til at den jevne mann og kvinne vil få mer å si  
LES OPP HVIS NØDVENDIG: Er du helt enig, delvis enig, delvis uenig eller helt uenig?
- 1 HELT ENIG
  - 2 DELVIS ENIG
  - 3 VERKEN ENIG ELLER UENIG
  - 4 DELVIS UENIG
  - 5 HELT UENIG
- Dem2 Alt tatt i betraktning er du for eller imot innføringen av lokalt selvstyre i Longyearbyen
- FOR
  - IMOT
  - VET IKKE

### SVALBARDRÅDVALGET

- Valg1 Stemte du ved det siste Svalbardrådsvalget (november 1999)?
- JA
  - NEI ⇒ Valg4a

- Valg2 Hvilket parti eller liste stemte du på?
- DET NORSKE ARBEIDERPARTI
  - HØYRE
  - KRISTELIG FOLKEPARTI
  - TVERRPOLITISK FELLESLISTE
  - ANNET

#### HVIS IO STEMTE VED VALGET

- Valg3a Det kan være mange grunner til at folk stemmer ved et lokalt valg. Med tanke på det siste Svalbardrådsvalget skal jeg lese opp noen mulige grunner du kan ha hatt for å avgi stemme denne gangen. Jeg vil be deg angi om den aktuelle grunnen er svært viktig, nokså viktig, mindre viktig eller ikke viktig  
Støtte et bestemt politisk parti eller en liste  
LES OPP HVIS NØDVENDIG: svært viktig, nokså viktig, mindre viktig eller ikke viktig
- 1 SVÆRT VIKTIG
  - 2 NOKSÅ VIKTIG
  - 3 MINDRE VIKTIG
  - 4 IKKE VIKTIG
- Valg3b Støtte bestemte lokale saker?  
LES OPP HVIS NØDVENDIG: svært viktig, nokså viktig, mindre viktig eller ikke viktig
- 1 SVÆRT VIKTIG
  - 2 NOKSÅ VIKTIG
  - 3 MINDRE VIKTIG
  - 4 IKKE VIKTIG
- Valg3c Oppfylle min borgerplikt  
LES OPP HVIS NØDVENDIG: svært viktig, nokså viktig, mindre viktig eller ikke viktig
- 1 SVÆRT VIKTIG
  - 2 NOKSÅ VIKTIG
  - 3 MINDRE VIKTIG
  - 4 IKKE VIKTIG
- Valg3d Støtte bestemte personer?  
LES OPP HVIS NØDVENDIG: svært viktig, nokså viktig, mindre viktig eller ikke viktig
- 1 SVÆRT VIKTIG
  - 2 NOKSÅ VIKTIG
  - 3 MINDRE VIKTIG
  - 4 IKKE VIKTIG
- Valg3e Ivareta mine egne interesser?  
LES OPP HVIS NØDVENDIG: svært viktig, nokså viktig, mindre viktig eller ikke viktig

- 1 SVÆRT VIKTIG
- 2 NOKSÅ VIKTIG
- 3 MINDRE VIKTIG
- 4 IKKE VIKTIG

HVIS IO IKKE STEMTE VED VALGET

Valg4a Det kan være mange grunner til at folk ikke stemmer ved et lokalt valg. Med tanke på det siste Svalbardrådsvalget skal jeg lese opp noen mulige grunner du kan ha hatt for ikke å stemme. Jeg vil be deg angi om den aktuelle grunnen er svært viktig, nokså viktig, mindre viktig eller ikke viktig

Forskjellene mellom partiene og listene er for små

LES OPP HVIS NØDVENDIG: svært viktig, nokså viktig, mindre viktig eller ikke viktig

- 1 SVÆRT VIKTIG
- 2 NOKSÅ VIKTIG
- 3 MINDRE VIKTIG
- 4 IKKE VIKTIG

Valg4b Det er ingen viktige lokale saker jeg brenner for?

LES OPP HVIS NØDVENDIG: svært viktig, nokså viktig, mindre viktig eller ikke viktig

- 1 SVÆRT VIKTIG
- 2 NOKSÅ VIKTIG
- 3 MINDRE VIKTIG
- 4 IKKE VIKTIG

Valg4c Jeg kjenner for lite til hva partiene og listene i Longyearbyen står for?

LES OPP HVIS NØDVENDIG: svært viktig, nokså viktig, mindre viktig eller ikke viktig

- 1 SVÆRT VIKTIG
- 2 NOKSÅ VIKTIG
- 3 MINDRE VIKTIG
- 4 IKKE VIKTIG

Valg4d Jeg mangler tillit til lokalpolitikkerne her på Svalbard?

LES OPP HVIS NØDVENDIG: svært viktig, nokså viktig, mindre viktig eller ikke viktig

- 1 SVÆRT VIKTIG
- 2 NOKSÅ VIKTIG
- 3 MINDRE VIKTIG
- 4 IKKE VIKTIG

Valg4e Jeg hadde ikke tid og anledning?

LES OPP HVIS NØDVENDIG: svært viktig, nokså viktig, mindre viktig eller ikke viktig

- 1 SVÆRT VIKTIG
- 2 NOKSÅ VIKTIG
- 3 MINDRE VIKTIG
- 4 IKKE VIKTIG

## Valg

Valg5 Stemte du ved Stortingsvalget i 1997?

JA

NEI ⇒ Valg7

Valg6 Hvilket parti stemte du på?

HVIS DU IKKE FINNER PARTIET/LISTA BLANT SVARALTERNATIVENE

NEDENFOR, MARKER MED 18 FOR ANNET PARTI OG SKRIV INN HVILKE I

NESTE SPØRSMÅL.

- RØD VALGALLIANSE/AKP
- SOSIALISTISK VENSTREPARTI
- DET NORSKE ARBEIDERPARTI
- VENSTRE
- KRISTELIG FOLKEPARTI
- KYSTPARTIET
- SENTERPARTIET
- HØYRE
- FREMSKRITTSPARTIET
- ANDRE ⇒ Val2an

Valg6\_an Hvilket annet parti eller liste?

Valg7 Hvorfor stemte du ikke ved stortingsvalget 1997, var det fordi du:

Ikke er interessert i politikk

Føler at politikken på fastlandet ikke angår deg

Føler at du har for liten kunnskap om partier og politikk  
Ikke har tillit til noen av partiene  
Ikke greide å bestemme deg  
Synes partiene er for enige, ser ingen forskjell  
Ikke hadde tid og anledning  
IKKE STEMMERETT  
ANNET ⇒ Valg7\_an

Valg7\_an SPESIFISER ANNEN GRUNN

Valg8 Stemte du ved Fylkestingsvalget i 1999?  
JA  
NEI

Valg9 Stemte du ved kommunevalget i 1999?  
JA  
NEI

### Reiser

Reis1a Nå ønsker vi å stille noen spørsmål om eventuelle ferieturer du har vært på. Var du i løpet av de siste 12 måneder, dvs. i perioden fra 1. februar i fjor til 31. januar i år på noen ferietur der du reiset bort og overnattet minst fire netter?

Reis2b Hvor mange slike turer var du på i denne perioden?  
ANTALL

FOR HVER REISE STILLES SPØRSMÅLENE Reis2-Reis5c:

Reis2 For hver reise ber jeg deg svare på noen spørsmål om reisen. Omtrent hvilken dato startet du denne/den første..andre.. reisen

Reis4 Hvor mange overnattinger hadde du på denne reisen?  
ANTALL

Reis5 Hvor gikk reisen hen?  
i Norge ⇒ Reis 5a  
i utlandet ⇒ Reis 5b

Reis 5a Hvilket fylke gikk reisen til?  
ØSTFOLD  
AKERSHUS  
OSLO  
HEDMARK  
OPPLAND  
BUSKERUD  
VESTFOLD  
TELEMARK  
AUST-AGDER  
VEST-AGDER  
ROGALAND  
HORDALAND  
SOGN OG FJORDANE  
MØRE OG ROMSDAL  
SØR-TRØNDELAGE  
NORD-TRØNDELAGE  
NORDLAND  
TROMS  
FINNMARK  
SVALBARD  
PÅ REISE PÅ FASTLANDET

Reis5b Hvilket land gikk reisen til?

Reis5c SKRIV UTENLANDSKODEN:

### HOLDNING TIL SKATT OG TJENESTER

SkTJ1a Vi er nå interessert i å høre din mening om en del ting som dreier seg om skattenivået på Svalbard. Skattenivået på Svalbard er i dag om lag 14%. Noen mener at hvis skatten økte til omlag 20% så vill de flytte fra Svalbard. andre mener det ikke vil ha betydning. Hva mener du? Ville du flyttet dersom skatten økte til 20% eller ville ikke dette ha noen betydning?  
FLYTTET  
IKKE FLYTTET

VET IKKE  
ANNET

- SkTj1b Jeg skal lese opp en del påstander om skatt og offentlige tjenester på Svalbard som jeg vil du skal svare om du helt enig, delvis enig, delvis uenig eller helt uenig i.  
Jeg kan være interessert i å betale mer i skatt hvis det offentlige tilbudet blir bedre  
LES OPP HVIS NØDVENDIG: Er du helt enig, delvis enig, delvis uenig eller helt uenig?  
1 HELT ENIG  
2 DELVIS ENIG  
3 VERKEN ENIG ELLER UENIG  
4 DELVIS UENIG  
5 HELT UENIG
- SkTj1c Jeg kan være villig til å betale for svart arbeid  
LES OPP HVIS NØDVENDIG: Er du helt enig, delvis enig, delvis uenig eller helt uenig?  
1 HELT ENIG  
2 DELVIS ENIG  
3 VERKEN ENIG ELLER UENIG  
4 DELVIS UENIG  
5 HELT UENIG
- SkTj1d Jeg kan være vilig til å utføre svart arbeid  
LES OPP HVIS NØDVENDIG: Er du helt enig, delvis enig, delvis uenig eller helt uenig?  
1 HELT ENIG  
2 DELVIS ENIG  
3 VERKEN ENIG ELLER UENIG  
4 DELVIS UENIG  
5 HELT UENIG
- SkTj1e Jeg er interessert i å betale tilskudd til veivedlikehold?  
LES OPP HVIS NØDVENDIG: Er du helt enig, delvis enig, delvis uenig eller helt uenig?  
1 HELT ENIG  
2 DELVIS ENIG  
3 VERKEN ENIG ELLER UENIG  
4 DELVIS UENIG  
5 HELT UENIG
- SKTJ2 Vi vil nå høre i hvilken grad du er tilfreds med det samlede offentlige tjenestetilbudet på Svalbard. Er du meget tilfreds, tilfreds, lite tilfreds eller ikke tilfreds?  
MEGET TILFREDS  
TILFREDS  
LITE TILFREDS  
IKKE TILFREDS

### **HOLDNING TIL NATUR OG MILJØ**

- Mil1a Vi er nå interessert i å høre din mening om miljøvernet på Svalbard. Jeg skal lese opp en del påstander om dette som jeg vil du skal svare om de er helt enig, delvis enig, verken enig eller uenig, delvis uenig eller helt uenig  
Man bør i større grad enn i dag tillate fri ferdsel med snøscooter rundt om på Svalbard
- Mil1b I avveiningen mellom næringsinteresser og miljøinteresser på Svalbard må en ta mest hensyn til miljøvernet.  
LES OPP HVIS NØDVENDIG: helt enig, nokså enig, nokså uenig eller helt uenig?
- Mil1c Jaktrestriksjonene på Svalbard er for strenge  
LES OPP HVIS NØDVENDIG: helt enig, nokså enig, nokså uenig eller helt uenig?
- Mil1d Å bygge vei til Svea er viktig for å opprettholde Longyearbyen som lokalsamfunn  
LES OPP HVIS NØDVENDIG: helt enig, nokså enig, nokså uenig eller helt uenig?
- Mil1e I stedet for å bygge vei til Svea bør folk heller pendle fra fastlandet  
LES OPP HVIS NØDVENDIG: helt enig, nokså enig, nokså uenig eller helt uenig?
- Mil1f Fastboende på Svalbard bør ha friere bevegelsesrett på Svalbard enn turister.  
LES OPP HVIS NØDVENDIG: helt enig, nokså enig, nokså uenig eller helt uenig?

### **TILFREDSHET MED SVALBARD**

- Sva1 Alt i alt hvor tilfreds er du med å bo på Svalbard? Er du svært tilfreds, tilfreds eller ikke tilfreds?  
SVÆRT TILFREDS  
TILFREDS  
IKKE TILFREDS ⇒Sva2

- Sva2 Hvorfor er du ikke tilfreds med å bo på Svalbard? Er det noen av de følgende grunnene som passer for deg:
- Velferdstilbudet er dårligere enn på fastlandet
  - Jeg har dårligere økonomi på Svalbard enn jeg hadde hatt på fastlandet
  - Mørketiden er slitsom
  - Jobb og karrieremuligheter er dårligere enn på fastlandet
  - Savner familie og venner på fastlandet
  - Annet

## HUSHOLDNINGSDEL

### FAMILIE OG HUSHOLDNING

#### \*Preview

Først vil vi gjerne ha en oversikt over de personer som tilhører husholdningen. Til husholdningen regner vi alle personer som er fast bosatt i boligen, og som vanligvis har minst ett daglig måltid felles. Personer som er fast bosatt i boligen, men som er borte fra hjemmet, f.eks. på grunn av arbeid skal regnes med. Husholdningen omfatter også losjerende og arbeidshjelp, hvis personene spiser og bor fast hos husholdningen. PERSONER SOM ER I FØRSTEGANGS MILITÆRTJENESTE SKAL REGNES MED DERSOM DE VAR BOSATT I HUSHOLDNINGEN FØR TJENESTEN

Person1 FØLGENDE SPØRSMÅL STILLES OM HVER PERSON SOM TILHØRER HUSHOLDNINGEN

Navnet SKRIV INN PERSONENS NAVN  
ELLER TRYKK Enter HVIS FELTET ALLEREDE ER UTFYLT!

Medl Tilhører denne personen husholdet?  
NB! DU MÅ TASTE 5 HVIS PERSONEN IKKE TILHØRER HUSHOLDET!

1 PERSONEN TILHØRER HUSHOLDET  
5 PERSONEN TILHØRER IKKE HUSHOLDET

FodtDato SKRIV INN PERSONENS FØDSELSDATO

Alder COMPUTES

F\_nummer Personens fødselsnummer

\*Sivstat Hva er sivil status for «Navn»?

- 1 UGIFT
- 2 GIFT/REGISTRERT PARTNER
- 3 ENKE(MANN)
- 4 SKILT
- 5 SEPARERT
- 6 TIDLIGERE REGISTRERT PARTNER

Kjonn OPPGI KJØNN FOR «NAVN»  
HVIS KJØNN ALLEREDE ER OPPGITT, TRYKK ENTER

- 1 MANN
- 2 KVINNE

Ald Personens alder

Slekt Hvilket familieforhold har «Navn» til «IOs NAVN»?

- 1 IO SELV
- 2 EKTEFELLE/REGISTRERT PARTNER
- 3 SAMBOER
- 4 SØNN/DATTER
- 5 STEBARN
- 6 SØSKEN
- 7 FORELDRE/STEFØRELDRE
- 8 SVIGERSØNN/-DATTER
- 9 BESTEFØRELDRE
- 10 BARNEBARN
- 11 ANNEN SLEKTNING
- 12 LOSJERENDE/HYBELBOER
- 13 ARBEIDSHJELP
- 14 ANNEN IKKE-SLEKTNING
- 15 SVIGERFØRELDRE

FLERE ER DET FLERE PERSONER SOM TILHØRER HUSHOLDNINGEN?

- 1 JA
- 2 NEI

HVIS JA, GÅ OPP IGJEN TIL NAVNET

Spm2 Hvilket år ble NAVN IO gift/samboende/enke(mann)/skilt/separert?  
EVT. FLERE PERSONER I HUSHOLDNINGEN REGISTRER.

ÅR

Spm3 Vi har nå fått opplyst at husholdningen består av «N» antall personer. Er dette samtlige?  
LES OM NØDVENDIG OPP NAVNENE

1 JA  
2 NEI

Par HVIS FLERE ENN 2 VOKSNE I HUSHOLDNINGEN:  
Siden husholdningen består av flere voksne enn IO, vil vi gjerne vite om det er par; ektefeller eller samboere i husholdningen, som IO ikke er en del av. Finnes det par i husholdningen, merk av for disse blant personene på lista  
PAR SOM IO EVENTUELT ER EN DEL AV SKAL IKKE  
AVMERKES SPØR OM NØDVENDIG!

AndreBarn Har du barn under 18 år som ikke tilhører husholdningen  
JA  
NEI

Andrebarnd Vi vil da vite hvor mange og om det er døtre eller sønner, hvor mange døtre under 18 år har du som ikke tilhører husholdningen

Andrebarnd Hvor mange døtre under 18 år har du som ikke tilhører husholdningen

HVIS IO BOR ALENE

Anhus1 Har du en husholdning på på fastlandet, eventuelt andre steder?  
JA  
NEI

Anhus2 Har du ektefelle/samboer på fastlandet  
JA  
NEI

### Boforhold

B1 Vi er interessert i å høre hvilket eierforhold du/dere har til boligen dere disponerer på Svalbard. Leier DU/DERE, har du/dere fri tjenestebolig eller eier du/dere boligen?  
LEIER  
FRI TJENESTEBOLIG  
EIER  
ANNET

B1\_Sp Kan du spesifisere nærmere hvilken annen leieform DU/DERE har?

B2 Hvem eier boligen som DU/DERE leier eller disponerer (LES OPP HVIS NØDVENDIG)?  
Svalbard samfunnsdrift  
Statsbygg  
Samskibnadden Universitetet i Tromsø  
Boligstiftelsen  
Bedrift/organisasjon  
Privat gårdeier eller gårdselskap  
Slektninger eller venner  
Annen privatperson  
Andre

B3 Hvilket år flyttet du/dere inn i boligen?

B4 Vi ønsker å vite hvor mye DU/DERE betaler i husleie. Er det lettest for deg å oppgi svaret pr. måned, pr. kvartal eller pr. år?  
Pr. måned  
Pr. kvartal  
Pr. år

B5 Hvor mye betaler DU/DERE i husleie for boligen pr. \$TIDSROM1?  
OPPGI BELØPET I KRONER.

**HVIS IO EIER BOLIG**

- B6 Har DU/DERE lån på boligen?  
JA  
NEI
- B7 Vi ønsker å vite hvor mye DU/DERE betaler i renter og avdrag for boliglån. Er det lettest for deg å oppgi svaret pr. måned, pr. kvartal eller pr. år?  
Pr. måned  
Pr. kvartal  
Pr. år
- B8 Hvor mye renter + avdrag betaler DU/DERE for boliglån, herunder også lån til innskudd, andel, aksje eller andre overtagelsesbeløp pr. \$TIDSROM2? Regn ikke med nedbetaling av fellesgjeld gjennom husleien.  
OPPGI BELØPET I KRONER.
- B9 Hvor mye av dette er renter ?  
OPPGI BELØPET I KRONER.
- B10 Dersom IO ikke kjenner renter og avdrag  
ER ÅRSAKEN TIL AT RENTER OG AVDRAG IKKE ER KJENT AT BOLIGEN ER REGNSKAPSLIKNET?  
JA  
NEI
- B11 OM RENTER OG AVDRAG IKKE ER KJENT FORDI BOLIGEN ER REGNSKAPSLIKNET, KAN BRUTTO HUSLEIEVERDI IFLG. SISTE SKATTELIKNING FØRES OPP HER. OPNGI BEL. I KR
- B12 Hvor mye har DU/DERE i gjenstående gjeld for alle lån til boligen?

**TIL ALLE**

- B14 Hvor mange rom disponerer husholdningen til eget bruk? Ta ikke med kjøkken, bad, entre, vaskerom eller små rom under 6 kvadratmeter.  
ANTALL ROM
- SpsB14 ER IO HYBELBOER?
- B15 Omtrent hvor mange kvadratmeter er boligen? Vi tenker her på det totale areal innenfor ytterveggene. I kjeller og på loft skal bare beboelsesrom regnes med.
- Bo16 Er det badekar eller dusj i boligen?  
JA  
NEI
- B17 Er du daglig utsatt for støy fra vei, scootertrasse eller lignende når du oppholder deg i boligen  
JA  
NEI
- B18 Er noen av oppholdsrommene kalde og vanskelige å varme opp?  
OPPHOLDSROM ER ROM DER EN VANLIGVIS OPPHOLDER SEG PÅ DAGEN/KVELDEN  
(F.EKS. STUE, KJØKKEN, ARBEIDSRUM)  
JA  
NEI ⇒ B19
- B18b Gjelder det enkelte rom eller alle rommene?  
Alle  
Noen av oppholdsrommene
- B19 Dersom DU/DERE hadde mulighet til å eie bolig på Svalbard hadde DU/DERE ønsket det?  
NEI  
JA ⇒ B21

**HVIS NEI**

- B20 Hvorfor ønsker DU/DERE ikke å eie, er det fordi (SET OFF)  
Billigere å leie på kort sikt  
Ønsker ikke utgifter til vedlikehold  
Ønsker ikke å binde opp kapital i boligen  
ANNET

B20\_Sp Kan du spesifisere nærmere hvilken annen årsak DU/DERE har for ikke å eie?

**HVIS JA**



- B21 Hvorfor ønsker DU/DERE å eie, er det fordi (*SET OFF*)  
 Billigere å eie på lang sikt  
 Viktig å føle at jeg bor i egen bolig  
 Å eie gir mer trygghet og forutsigbarhet  
 ANNET
- B21\_Sp Kan du spesifisere nærmere hvilken annen årsak DU/DERE har å eie?

### Bolig på fastlandet

- B22a Eier husholdningen en eller flere boliger på fastlandet Regn med boliger som DU/DERE eier sammen med andre, og regn også med hybelleilighet med egen inngang.  
 JA  
 NEI ⇒ B29
- B22b Hvor mange boliger eier husholdningen  
 ANTALL. HVIS EN TRYKK ENTER

FOR HVER BOLIG

- B23 Hva slags hustype er dette, er det:  
 ALFAKODE

- B23\_Sp Hvilken annen hustype har DU/DERE på fastlandet?

- B24 Vi er nå interessert i hvordan denne boligen brukes. Hvilke av følgende bruksmåter passer (*SET OFF*):  
 Leies ut  
 Barn, ektefelle bor der ⇒ B27  
 Lånes ut til slekt/venner ⇒ B27  
 Brukes av husholdningen i perioder, feks som fritidsbolig i ferier ⇒ B27  
 ANNET

- B24\_Sp Hvilken annen bruksmåte er det for boligen?

- B25 Vi ønsker å vite hvor mye DU/DERE får i leieinntekter for boligen. Er det lettest for deg å oppgi svaret pr. måned, pr. kvartal eller pr. år?  
 PR. MÅNED ⇒B26mnd  
 PR. KVARTAL ⇒B26kv  
 PR. ÅR ⇒B26år

- B25mnd Hvor mye har DU/DERE i leieinntekter pr måned ⇒B26

- B25kv Hvor mye har DU/DERE i leieinntekter pr. kvartal ⇒B26

- B25år Hvor mye har DU/DERE i leieinntekter pr år

- B26 Har DU/DERE lån på boligen  
 JA  
 NEI ⇒ B29

- B27 Vi ønsker å vite hvor mye du/husholdningen betaler i renter og avdrag på boligen. Er det lettest for deg å oppgi svaret pr. måned, pr. kvartal eller pr. år?  
 PR. MÅNED ⇒B28mnd  
 PR. KVARTAL ⇒ B28kv  
 PR. ÅR ⇒B28år

- B28mnd Hvor mye renter og avdrag betaler DU/DERE for boliglån, herunder også lån til innskudd, andel, aksje eller andre overtagelsesbeløp pr.måned? Regn ikke med nedbetaling av fellesgjeld gjennom husleien.  
 OPPGI BELØPET I KRONER. ⇒ B28

- B28kv Hvor mye renter og avdrag betaler DU/DERE for boliglån, herunder også lån til innskudd, andel, aksje eller andre overtagelsesbeløp pr. kvartal? Regn ikke med nedbetaling av fellesgjeld gjennom husleien.  
 OPPGI BELØPET I KRONER. ⇒ B28

- B28år Hvor mye renter og avdrag betaler DU/DERE for boliglån, herunder også lån til innskudd, andel, aksje eller andre overtagelsesbeløp pr. år? Regn ikke med nedbetaling av fellesgjeld gjennom husleien.  
 OPPGI BELØPET I KRONER.

- B29a Leier husholdningen en eller flere boliger på fastlandet Regn også med boliger som DU/DERE leier sammen med andre, og regn også med hybelleilighet med egen inngang.

B29b Hvor mange boliger leier husholdningen  
ANTALL. HVIS EN TRYKK ENTER

FOR HVER BOLIG

B30 Hva slags hustype er dette, er det:  
ALFAKODE

B30\_Sp Kan du spesifisere nærmere hvilken annen hustype DU/DERE bor i?

B31 Vi er nå interessert i hvordan denne boligen brukes. Hvilke av følgende bruksmåter passer (SET OFF):  
Leies ut  
Barn, ektefelle bor der ⇒ B33  
Lånes ut til slekt/venner ⇒ B33  
Brukes av husholdningen i perioder, feks som fritidsbolig i ferier ⇒ B33  
ANNET

B31\_Sp Hvilken annen bruksmåte er det for boligen?

B32 Vi ønsker å vite hvor mye DU/DERE får i leieinntekter for boligen. Er det lettest for deg å oppgi svaret pr. måned, pr. kvartal eller pr. år?  
PR. MÅNED ⇒ B32mnd  
PR. KVARTAL ⇒ B32kv  
PR. ÅR ⇒ B32år

B32mnd Hvor mye har DU/DERE i leieinntekter pr måned ⇒ B33

B32kv Hvor mye har DU/DERE i leieinntekter pr. kvartal ⇒ B33

B32år Hvor mye har DU/DERE i leieinntekter pr år

B33 Betaler DU/DERE husleie for boligen mens DU/DERE er på Svalbard  
JA  
NEI ⇒ B37

B34 Hvor mye betaler DU/DERE i månedlig husleie for boligen  
OPPGI BELØP I KRONER

#### FRITIDSBOLIG

B37 Har DU/DERE en eller flere hytter eller hus som brukes som fritidshus, på fastlandet, Svalbard eller andre steder. Regn også med fritidsbolig som husholdningen eier sammen med andre. Boliger som er oppgitt tidligere skal ikke regnes med.  
JA  
NEI ⇒ H1

B38 Hvor mange hytter / fritidshus eier DU/DERE?  
ANTALL. HVIS EN TRYKK ENTER

B39 Ligger HYTTEN/HYTTENE::  
På fastlandet  
På Svalbard  
Andre steder

#### Husholdningens økonomi

H1 Fikk du/husholdningen din noen form for økonomisk hjelp eller bidrag i 1999 fra den nærmeste familien utenfor husholdningen for å dekke løpende utgifter? BARE HVIS SAMLET VERDI ER OVER 1000 KR  
JA ⇒ H3  
NEI ⇒ H4

H2 Hva anslår du samlet beløp til?  
\_\_\_\_\_ KRONER

H3 Fikk du/husholdningen din noen form for økonomisk hjelp eller bidrag i 1999 fra noen utenfor den nærmeste familien husholdningen for å dekke utgifter ellers? BARE HVIS SAMLET VERDI ER OVER 1000 KR  
JA  
NEI

H4 Hva anslår du samlet beløp til?  
\_\_\_\_\_ KRONER

H5 Har det i løpet av de siste 12 måneder hendt at husholdningen har hatt vansker med å klare de løpende utgiftene f.eks. til mat, transport, eller bolig? Hendte det ofte, av og til, en sjelden gang eller aldri?  
ofte  
av og til  
en sjelden gang  
aldri

- H6 Var økonomien slik at dere størsteparten av året hadde mulighet for å klare en uforutsett regning på 3000 kroner til f.eks. tannlege eller reparasjon?  
JA  
NEI

## FLYTTING FRA SVALBARD

- F1 Hvilket av følgende utsagn om flytting fra Svalbard passer best for din/husholdningens situasjon?  
Har klare flytteplaner  
Regner med å flytte innen 3 år  
Regner med å bo her i minst tre år til  
Har ingen flytteplaner ⇒ Mo1  
Regner med å bo her resten av livet ⇒ Mo1
- F2 Hva er grunnen til at DU/DERE har planer om å flytte fra Svalbard, er det  
Åremalstillingen er slutt  
Ønsker å flytte ned til fastlandet  
Ønsker å komme nærmere familie  
Bedre karieremuligheter på fastlandet  
Pendling til Svea  
Får kun sesong betont arbeid på Svalbard  
ANNET
- F2\_AN Kan du spesifisere hvilke andre grunner DU/DERE har for å flytte fra Svalbard

## Motorkjøretøyer

- Mo1 Hvor mange snescootere eier eller disponerer husholdningen?  
ANTALL
- Mo2 Hvor mange biler til privat bruk disponerer husholdningen på Svalbard?  
ANTALL

### HVIS EN BIL

- Mo3 For bilen husholdningen disponerer ber jeg deg svare på noen spørsmål. Eies denne av noen i husholdningen?  
JA ⇒ Mo5  
NEI ⇒ Mo4
- Mo4 Hvilken beskrivelse passer best for denne bilen?  
Fri bil, bensin og forsikring dekket  
Fri bil, betaler bensin og vedlikehold selv  
Leid bil, betaler bensin og vedlikehold selv
- Mo5 Hvilken beskrivelse passer best for denne bilen?  
Får kilometergodtgjørelse for bruk av bilen i arbeidet  
Får løpende utgifter til bilen dekket  
Betaler alt selv

### HVIS FLERE BILER

- Mo3 For hver bil husholdningen disponerer ber jeg deg svare på noen spørsmål. Vi begynner med den første, eies denne av noen i husholdningen?  
JA ⇒ Mo5  
NEI ⇒ Mo4
- Mo4 Hvilken beskrivelse passer best for denne bilen?  
Fri bil, bensin og forsikring dekket  
Fri bil, betaler bensin og vedlikehold selv  
Leid bil, betaler bensin og vedlikehold selv
- Mo5 Hvilken beskrivelse passer best for denne bilen?  
Får kilometergodtgjørelse for bruk av bilen i arbeidet  
Får løpende utgifter til bilen dekket  
Betaler alt selv

## Overnatting

- Ov2 Omtrent hvor mange personer har DU/DERE hatt som overnattingsgjester de siste 12 månedene? Regn bare med personer som ikke selv bor på Svalbard.
- Ov1 Omtrent hvor mange døgn har du/dere til sammen hatt venner, slektninger eller andre personer på overnatting de siste 12 månedene. Regn bare med personer som ikke selv bor på Svalbard.  
ANTALL

**Til slutt vil vi takke deg for at du tok deg tid til å svare på spørsmålene våre**

## De sist utgitte publikasjonene i serien Notater

- 2000/1 E. Rønning: Utenlandske statsborgere og kommunestyrevalget 1999: Dokumentasjonsrapport. 34s.
- 2000/2 M. Bråthen: Personer registrert som yrkeshemmet i SOFA-søkerregisteret. 25s.
- 2000/3 A.K. Johnsen og Ø. Hokstad: FoB2001: Kvalitativ testing av boligskjema - prøveundersøkelse 1999: Dokumentasjonsnotat. 32s.
- 2000/4 C. Hendriks, Ø. Hokstad og R. Sønsterudbråten: FoB2001: Boligtelling - prøveundersøkelse 1999: Dokumentasjonsnotat. 60s.
- 2000/5 K. Bjønnes, G. Dahl og B.R. Joneid: FD - Trygd: Dokumentasjonsrapport: Økonomisk sosialhjelp 1992-1997. 31s.
- 2000/6 B.R. Joneid og J. Lajord: FD - Trygd: Dokumentasjonsrapport: Demografi 1992-1997. 117s.
- 2000/7 J. Heldal: Kalibrering av AKU: Dokumentasjon av metode og program. 28s.
- 2000/8 H. Hågård og L. Rogstad: FoB2001: Adresser i folkeregisteret og GAB: Rapport fra en arbeidsgruppe for adresse-samordning og utredning av elektronisk datautveksling mellom DSF og GAB. 51s.
- 2000/9 B. Sundby: Rutiner for produksjon av statistikk over pleie- og omsorgstjenestene i kommunene 1997. 84s.
- 2000/10 E. Aas: På leting etter målefeil - en studie av pleie- og omsorgssektoren. 31s.
- 2000/11 I. Øyangen: Lokalvalgundersøkelsen 1999: Dokumentasjonsrapport. 36s.
- 2000/12 E. Englien: Arealbruksstatistikk for tettsteder: Dokumentasjon av arbeid med metodeutvikling 1999. 50s.
- 2000/13 F. Gundersen og A.E. Hustad: Statistikk over anmeldte lovbrudd og registrerte ofre: Dokumentasjon. 51s.
- 2000/14 T. Martinsen: Prosjekt over industriens energibruk. 58s.
- 2000/15 R. Ragnarsøn: Harmonisert produksjonsstatistikk for industrien. 39s.
- 2000/16 B. Halvorsen og R. Nesbakken: Fordelingseffekter av økt elektrisitetsavgift for husholdningene. 74s.
- 2000/17 J. Fosen og L. Solheim: Avledede variable i registerstatistikk: To metoder for klassifikasjon av sysselsettingsstatus. 43s.
- 2000/18 K. Myklebust: Rapport fra seminar om stedfesting av bedrifter. Oslo 1. desember 1999. 73s.
- 2000/20 K. Bjønnes, G. Dahl, J. Johansen og Ø. Sivertstøl: FD - Trygd: Dokumentasjonsrapport: Fødsels- og sykepengene, 1992-1997. 109s.
- 2000/21 A. Vedø, J-A. Sigstad Lie og J. Bjørnstad: Statistisk modellering i AKU: Modellstudier og modellestimering. 113s.
- 2000/22 B. Strøm: MSG-6 Utslippsmodellens ligningsstruktur: Teknisk dokumentasjon. 49s.
- 2000/23 T. Risberg, G. Rogdaberg og R.M. Rosvold: Sykepleiernes tilpasning i arbeidsmarkedet: En kort beskrivelse av teorier og dataregistre. 46s.
- 2000/24 A.S. Brørs, K. Dybendal, A.H. Foss og T. Jakobsen: Dokumentasjon av BESYS - befolkningsstatistikksystemet: Befolkningsendringer i 1998 og befolkningsbasen (BEBAS) 1. januar 2000. 43s.
- 2000/25 E. Høydahl: FoB2001: Kommunenes innspill om kommunehefter. 18s.
- 2000/26 T. Kalve og J. Sørøy: Revisjon av barnevernsdata. 30s.
- 2000/27 A. Skoglund: Publikasjoner fra forskningsvirksomheten 1991-1999. 72s.
- 2000/28 H. Hungnes: Omregning av KVARTS-relasjoner til MODAG-relasjoner. 12s.
- 2000/29 R.N. Johnsen: Undersøking om foreldrebetaling i barnehagar, januar 2000. 36s.