



Øyvin Kleven

Ferieundersøkelsen 1999 Panel
Dokumentasjonsrapport

Notater

Innhold

1. Innledning	3
2. Utvalg	4
3. Datafangst	4
3.1 Innsamlingsmåte: Edb-assistert telefonintervju	4
3.2 Feltperiode.....	4
4. Datakvalitet	5
4.1 Utvalgsskjevhet	5
4.3 Usikkerhet og feilmarginer.....	7
4.4 Innsamlingsfeil og bearbeidingsfeil	8
5. Referanser	9

Tabeller

Tabell 1. Nøkkeltall	3
Tabell 2. Antall personer i ulike befolkningsgrupper som ble intervjuet i undersøkelsen.....	5
Tabell 3. Frafall etter årsak	5
Tabell 4. Bruttoutvalget, frafallet og nettoutvalget, etter kjønn, alder og landsdel. Prosent.....	6
Tabell 5: Forventede standardavvik for observerte prosentandeler ved ulike utvalgsstørrelser	7

Figurer

Figur 1: Svarinngang for nettoutvalget	4
--	---

Vedlegg:

- Informasjonsbrev til respondenter
- Instruks til intervjuere
- Spørreskjema
- Postalt tillegg til en del av utvalget

De sist utgitte publikasjonene i serien Notater

1. Innledning

I dette notatet legger Statistisk sentralbyrå (SSB) frem en metodisk dokumentasjon fra Ferieundersøkelsen 1999. Høsten 1999 foretok SSB en panelundersøkelse om nordmenns ferievaner blant personer som deltok i SSBs ferieundersøkelse i 1986. Seksjon for intervjuundersøkelser (SSB) stod for undersøkelsen, som ble gjennomført på oppdrag fra Vestlandsforskning. Kontaktperson i Vestlandsforskning var Jon Teigland.

Ved seksjon for intervjuundersøkelser i SSB var Øyvind Kleven planlegger for prosjektet. Stein Opdahl var rådgiver. Glenn-Erik Wangen tilrettela utvalget. Grete Korsvoll var intervjukontakt. Rune Steffensen laget edb-programmet og foretok filetableringen. Ibrahim M. Shaikh sto for pakking og utsendelse av IO-brev.

I 1968 gjennomførte Statistisk sentralbyrå sin første ferieundersøkelse. Fra 1970 til 1986 ble ferieundersøkelser gjennomført hvert 4. år. I de senere år har spørsmål om ferie blitt stilt jevnlig i omnibusundersøkelsen. Panelundersøkelsen i 1999 ble gjennomført fordi Vestlandsforskning, med midler fra Norges forskningsråd, ønsket å få en bredere analyse av nordmenns ferievaner, med spesielt vekt på endringer. For å kunne studere endringene benytter vi ett panel. Sentrale målsettinger i denne undersøkelsen er å analysere hvordan endringer i sosiale forhold, som nye familiemønstre, velstandsøkning og globalisering påvirker feriemønsteret i befolkningen. Det er et behov for å få bedre kunnskaper, om hva nordmenn ønsker å oppleve i feriene sine, slik at feilvurderinger og feilinvesteringer blir redusert. For at vi skal kunne sammenligne resultatene fra denne undersøkelsen med tidligere undersøkelser, har vi forsøkt i så stor grad det er mulig å beholde spørsmålsformuleringen fra tidligere.

I denne publikasjonen legges det ikke frem resultater fra undersøkelsen. Interesserte kan se Jon Teiglands publikasjoner *Nordmenns friluftsliv og naturopplevelser* (Teigland 2000a) og *"Ferielivets merkelige uforanderlighet"* (Teigland 2000b). SSB har publisert enkelte resultater fra undersøkelsen i Ukens statistikk nr 24 13. - 16. juni 2000.

Tabell 1. Nøkkeltall

Nøkkeltall	Antall	Prosent
Utvalg (personer trukket ut til å delta)	2000	
Avgang (døde og personer flyttet til utlandet)	12	
Bruttoutvalg	1988	100,0
Frafall	393	19,8
Nettutvalg (personer det er oppnådd intervju med)	1595	80,2
Innsamlingsmetode: Telefon	1595	100,0
Feltperiode: 11. oktober- 5. november		
Intervjuid: 28 minutter		

2. Utvalg

Panelutvalget består av 2000 personer som er trukket ut blant dem som svarte i SSBs feriundersøkelse i 1986. Alle i utvalget er derfor fra 30 år og eldre. Av disse var 12 personer enten døde eller flyttet til utlandet. Etter at disse er trukket fra består bruttoutvalget (det utvalget vi faktisk forsøker å intervju) av 1988 personer.

3. Datafangst

3.1 Innsamlingsmåte: Edb-assistert telefonintervju

Undersøkelsen er gjennomført ved intervju over telefon. Intervjuet inneholdt ikke spørsmål av en karakter som gjorde det nødvendig å foreta besøksintervju. Spørsmålene er stilt ved EDB-assistert intervju. Det blir gjort nærmere rede for denne teknikken nedenfor.

3.2 Feltperiode

Intervjuene ble foretatt i perioden 11. oktober- 5. november. Det var en jevn tilgang av intervjuer under perioden. Figur 1 viser hvordan svarprosenten utviklet seg i løpet av intervjuperioden. Den heltrukne grafen viser hvordan svarprosenten av det totale utvalget utviklet seg. Den stiplede grafen viser svarprosenten blant den delen av utvalget som intervjuerne er ferdige med å behandle.

Figur 1: Svarinngang for nettoutvalget

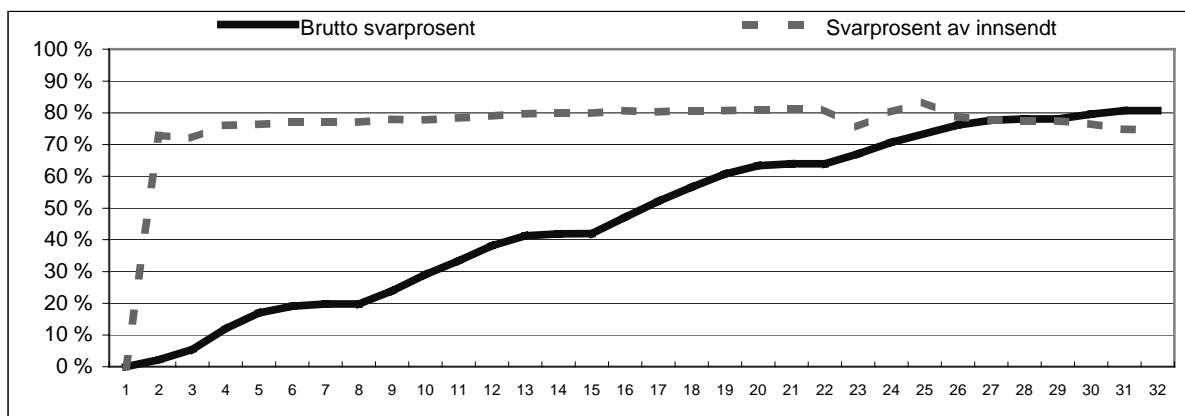

4. Datakvalitet

Som tidligere nevnt består bruttoutvalget av 1988 personer. Tabell 2 viser antall personer som ble intervjuet i undersøkelsen etter en rekke kjennetegn. Vi ser av tabellen at vi oppnådde intervju med 1595 personer. I dette kapittelet skal vi avklare hvorvidt disse 1595 personene er representative for målgruppen.

Tabell 2. Antall personer i ulike befolkningsgrupper som ble intervjuet i undersøkelsen

	Alle	Menn	Kvinner
Alle	1595	776	819
Alder			
Under 45 år	581	296	285
45 - 64	649	311	338
65 år og over	365	169	196
Landsdel			
Akershus og Oslo	327	148	179
Hedmark og Oppland	138	66	72
Østlandet ellers	335	162	173
Agder og Rogaland	250	115	135
Vestlandet	294	141	153
Trøndelag	126	72	54
Nord-Norge	125	72	53
Utdanning			
Ungdomsskolenivå	309	125	184
Videregående skolenivå	813	425	388
Universitet/høgskolenivå I	200	94	106
Universitet/ høgskolenivå II	258	92	166
Ikke oppgitt	14	5	9
Lønnsinntekt			
Under 100 000 kr.	327	56	271
100 000 - 199 999 kr.	872	417	455
200 000 - 299 999 kr.	302	221	81
Over 300 000	93	82	11

4.1 Utvalgsskjevhet

De personene vi oppnådde intervju med kalles gjerne nettoutvalget. Den andelen som består av differansen mellom bruttoutvalget og nettoutvalget kalles frafall. Av tabell 3, som gir en oversikt over de viktigste årsakene til frafall, ser vi at neking er den klart viktigste årsaken til frafall.

Tabell 3. Frafall etter årsak

Frafall	Antall personer	Prosent av frafallet	Prosent av bruttoutvalget
Frafall i alt	393	100,0	19,7
Ønsker ikke å delta	234	59,7	11,8
Ikke oppnådd kontakt	62	15,8	3,1
Midlertidig fraværende	20	5,1	1,0
Andre grunner til å ikke delta	76	19,4	3,8

Frafall kan føre til skjevhet mellom bruttoutvalget og nettoutvalget når fordelingen av et bestemt kjennemerke er annerledes blant dem som svarte, enn blant dem som ble forsøkt intervjuet. Skjevhet innebærer at nettoutvalget ikke er statistisk representativt for målgruppen. Skjevhet i forhold til ett kjennemerke medfører ikke nødvendigvis at nettoutvalget er skjevt i forhold til andre kjennemerker.

På den annen side gir godt samsvar mellom fordelingene i nettoutvalget og bruttoutvalget for ett eller flere kjennemerker, ingen garanti for at utvalget ikke er skjevt for andre kjennemerker.

Vi kan også snakke om utvalgsskjevhet når fordelingen av et bestemt kjennemerke er annerledes i utvalget enn i populasjonen som undersøkelsen omfatter. Utvalget i ferieundersøkelsen 1999 er trukket blant dem som svarte i ferieundersøkelsen 1986. Slik utvalgsskjevhet kan oppstå i utvalgstrekkingen, hvor tilfeldigheter kan føre til at fordelingen av enkelte kjennemerker i utvalget ikke er helt lik fordelingen i utvalgsplanen som består av nettoutvalget fra 1986.

I vurderingen av utvalgsskjevhet bør en knytte større oppmerksomhet til avvikene mellom nettoutvalget og bruttoutvalget enn mellom bruttoutvalget og utvalgsplanen. Avvikene mellom bruttoutvalget og utvalgsplanen skyldes tilfeldigheter i trekkingen, og en kan forvente at de personer som trekkes ut i hver befolkningsgruppe ikke skiller seg systematisk fra de som ikke trekkes ut. I sammenlikninger mellom nettoutvalget og bruttoutvalget har man derimot en risiko for at de personer som deltar, skiller seg systematisk fra de personene som ikke deltar. Vi skal derfor konsentrere oss om forskjellen mellom bruttoutvalget og nettoutvalget i den videre analysen.

Tabell 4 viser hvordan kjennemerkene kjønn, alder og landsdel er fordelt i bruttoutvalget, frafallet og nettoutvalget. Vi ser at frafallet har ført til en viss utvalgsskjevhet med hensyn til alder. Den øverste alderskategorien er underrepresentert med 2,9 prosent, mens den yngste er overrepresentert med 1,7 prosent. For kjønn og alder er avviket mellom brutto- og nettoutvalg under 1 prosent (med unntak av landsdelen 'Østlandet ellers' som er underrepresentert med 1,2 prosent) og derved ubetydelig.

Utvalgsskjevhetene vi har funnet for alder er så store at ved analyser av variabler som korrelerer sterkt med dette kjennemerket kan en vurdere å vekte resultatene for å få mer korrekte estimat for målgruppen totalt. Samtidig er det grunn til å minne om at vekting reduserer skjevheter bare dersom det for de personene i en gruppe som har svart er representative for dem som ikke har deltatt. Dersom dette ikke er en riktig antakelse, vil vekting kunne føre til at resultatene ligger lenger unna målgruppens sanne verdi enn det som er tilfellet uten vekting. For de andre kjennemerkene er forskjellene mellom bruttoutvalget og nettoutvalg små og vil i de fleste sammenhenger ikke ha betydning for resultatet.

Tabell 4. Bruttoutvalget, frafallet og nettoutvalget, etter kjønn, alder og landsdel. Prosent

	Bruttoutvalg	Frafall	Nettutvalg
I alt	100,0	100,0	100,0
Kjønn			
Menn	47,8	44,5	48,7
Kvinner	52,2	55,5	51,3
Alder			
Under 45 år	34,7	27,5	36,4
45 - 64	39,5	34,9	40,7
65 år og over	25,8	36,7	22,9
Landsdel			
Akershus og Oslo	20,7	21,6	20,5
Hedmark og Oppland	9,4	12,5	8,7
Østlandet ellers	22,2	27,0	21,0
Agder og Rogaland	14,7	10,9	15,7
Vestlandet	17,7	14,5	18,4
Trøndelag	7,8	7,4	7,9
Nord-Norge	7,5	6,1	7,8
Tallet på personer	1988	393	1595

4.3 Usikkerhet og feilmarginer

Fordi resultatene bygger på opplysninger om et utvalg av den befolkningen som undersøkelsen dekker, er det knyttet en viss usikkerhet til dem. Denne usikkerheten kalles utvalgsvarians. I og med at utvalget er trukket etter reglene for tilfeldig trekking, er det mulig å beregne hvor stor utvalgsvariansen kan ventes å bli.

Et hyppig brukt mål på usikkerheten i resultatet for et kjennemerke, er standardavviket til den observerte verdien av dette kjennemerket. Størrelsen på dette standardavviket avhenger av tallet på observasjoner i utvalget, måten utvalget er trukket på og av fordelingen til det aktuelle kjennemerket i befolkningen. Fordelingen i befolkningen kjenner vi ikke, men det er mulig å anslå standardavviket i utvalgsfordelingen ved hjelp av observasjonene i utvalget.

Det er ikke foretatt egne beregninger av slike anslag for denne undersøkelsen. Tabell 5 viser likevel tilnærmet størrelse på standardavviket for observerte prosentandeler ved ulike utvalgsstørrelser. Av tabell 5 går det fram at usikkerheten minker når antall observasjoner øker, og at usikkerheten øker når observasjoner minker og når prosenttallet nærmer seg 50.

Tabell 5: Forventede standardavvik for observerte prosentandeler ved ulike utvalgsstørrelser

n: \ P:	5/95	10/90	15/85	20/80	25/75	30/70	35/65	40/60	50/50
25	4,4	6,1	7,3	8,2	8,8	9,4	9,7	10,0	10,2
50	3,1	4,3	5,1	5,7	6,2	6,5	6,8	7,0	7,1
100	2,2	3,0	3,6	4,0	4,4	4,6	4,8	4,9	5,0
200	1,5	2,1	2,5	2,8	3,1	3,2	3,4	3,5	3,5
300	1,3	1,7	2,1	2,3	2,5	2,7	2,8	2,8	2,9
500	1,0	1,3	1,6	1,8	1,9	2,1	2,1	2,2	2,2
1000	0,7	0,9	1,1	1,3	1,4	1,4	1,5	1,5	1,6
1200	0,6	0,9	1,0	1,2	1,3	1,3	1,4	1,4	1,4
1500	0,6	0,8	0,9	1,0	1,1	1,2	1,2	1,3	1,3
1595	0,5	0,8	0,9	1,0	1,1	1,1	1,2	1,2	1,3

Ved hjelp av standardavviket er det mulig å beregne et intervall som med en bestemt sannsynlighet inneholder den sanne verdi av en beregnet størrelse (den verdien vi ville ha fått dersom vi hadde foretatt en totaltelling i stedet for en utvalgsundersøkelse). Slike intervaller kalles konfidensintervaller hvis de er konstruert på en bestemt måte: La M være den beregnede størrelsen og S være et anslag for standardavviket til M . Konfidensintervallet med grensene $(M-2S)$ og $(M+2S)$, vil med omtrent 95 prosent sannsynlighet inneholde den sanne verdien.

Følgende eksempel illustrerer hvordan en kan bruke tabell 5 for å finne konfidensintervaller: Anslaget på standardavviket til et observert prosenttall på 75 er 1,1 når antall observasjoner er 1595. Konfidensintervallet for den sanne verdi får grensene $75 \pm 2 \cdot 1,1$. Det vil si at intervallet som strekker seg fra 72,8 til 77,2 prosent med 95 prosent sannsynlighet inneholder den tallstørrelsen en ville fått om hele befolkningen hadde vært med i undersøkelsen. Konfidensintervall kan konstrueres for ulike sikkerhetsnivå. Et konfidensintervall med grensene $(M+S)$ og $(M-S)$ vil med 68 prosent sannsynlighet inneholde populasjonens sanne verdi. Et konfidensintervall med grensene $(M+2,6S)$ og $(M-2,6S)$ vil med 99 prosent sannsynlighet inneholde populasjonens sanne verdi.

Ofte er det ønskelig å sammenlikne prosenttall for flere grupper. Når to usikre tall sammenliknes, vil usikkerheten på forskjellen mellom dem vanligvis bli større enn usikkerheten knyttet til hvert enkelt tall. Standardavviket til forskjeller mellom to prosenttall er lik kvadratroten av summen av kvadratene av standardavvikene til enkelttallene. Når en har anslag for standardavviket til slike forskjeller, kan en konstruere konfidensintervall for den sanne verdi på samme måte som beskrevet ovenfor.

Utvalget til ferieundersøkelsen 1999 er et panel på bakgrunn av ferieundersøkelsen 1986. Når en studerer endringer i panelet over dette tidsrommet blir usikkerheten mindre enn ved sammenlikninger av to uavhengige utvalg. Tabell 5 skal derfor ikke brukes ved studier av endringer i panel.

4.4 Innsamlingsfeil og bearbeidingsfeil

I enhver undersøkelse, både i totaltelling og utvalgsundersøkelser, vil det forekomme svar som er feil. Feilene kan oppstå både i forbindelse med innsamlingen og under bearbeidningen.

Datainnsamlingen i denne undersøkelsen foregikk ved hjelp av pc-er. Intervjuerne ringte opp respondentene, leste opp spørsmålene fra dataskjermen og registrerte svarene direkte på maskinen.

En fordel med EDB-assistert intervjuing er at en øker mulighetene for å tilpasse spørsmålene i overensstemmelse med respondentens situasjon og svar på tidligere spørsmål, i forhold til det som er mulig ved bruk av papirskjema. Videre gir EDB-assistert intervjuing mulighet for direkte kontroll av svarkonsistens mellom ulike spørsmål. For hvert spørsmål er det lagt inn grenser for gyldige verdier. I tillegg er det bygget inn et omfattende feilmeldingssystem dersom intervjueren taster inn et svar som er inkonsistent i forhold til tidligere svar.

Alle disse sidene ved EDB-assistert intervjuing fører til økt datakvalitet. Innsamlingsfeil som skyldes intervjuerens feilregistreringer, blir langt mindre enn ved bruk av papirskjema. Vi unngår registrering av ugyldige verdier og vi oppnår et redusert frafall på enkeltspørsmål ved at mulighetene for hoppfeil reduseres.

EDB-assistert intervjuing hindrer likevel ikke alle feil. Redusert datakvalitet kan for eksempel være et resultat av dårlig formulerte spørsmål, eller at det er dårlig samsvar mellom spørsmål og svaralternativer. I denne undersøkelsen oppstod det en feil under programmeringen som gjorde at noen intervjuobjekter ble ledet utenfor fire spørsmål. Dette ble rettet opp i ettertid ved å sende ett postalt skjema til alle disse intervjuobjektene.

Innsamlingsfeil kan også komme av at intervjupersonen avgir feil svar. Det kan skyldes vansker med å huske forhold tilbake i tiden. Det kan også skyldes misforståelser av spørsmål. Når det blir spurt om forhold som folk erfaringsmessig finner kompliserte, må en regne med å få en del feilaktige svar.

Bearbeidingsfeil er avvik mellom den verdien som registreres inn og den verdien som til slutt rapporteres ut. Gjennom ulike kontroller har man søkt å finne feil og rette dem opp.

Når en har rettet opp feil så langt som det er mulig, er erfaringen at de statistiske resultatene i de fleste tilfeller påvirkes forholdsvis lite av både innsamlingsfeil og bearbeidingsfeil. Virkningen av feil kan likevel være av betydning i noen tilfeller. Det gjelder særlig hvis feilen er systematisk, det vil si at den samme feilen gjøres relativt ofte. Tilfeldige feil har forventningen 0, og medfører ikke skjevhet i estimatene. En tenker seg at feil som ikke er systematiske trekker like mye i hver retning, og at de derfor har svært liten effekt.

5. Referanser

Statistisk sentralbyrå "Ferieundersøkelse 1999" i *Ukens statistikk 13. - 16. juni 2000: 16.*

Oslo/Kongsvinger: Statistisk sentralbyrå [<http://www.ssb.no/emner/00/02/20/ferie/>]

Teigland, Jon (2000a) *Nordmenns friluftsliv og naturopplevelser. Et faktagrunnlag fra en panelstudie av langtidsendringer 1986-1999. VF-rapport 7/00.* Sogndal: Vestlandsforskning

Teigland, Jon (2000b) *"Ferielivets merkelige uforanderlighet" Fakta fra en panelstudie av stabilitet og endringsprosesser i nordmenns ferieatferd 1986-1999. VF-rapport 9/00.* Sogndal: Vestlandsforskning

Oslo, oktober 1999
Saksbehandler: Øyvind Kleven
Seksjon for intervjuundersøkelser

Ferieundersøkelsen 1999

I løpet av de nærmeste ukene vil en intervjuer fra Statistisk sentralbyrå kontakte deg i forbindelse med en ferieundersøkelse. Intervjuundersøkelsen er en del av et større prosjekt som har til hensikt å kartlegge nordmenns ferievaner, med særlig vekt på endringer over tid. Statistisk sentralbyrå gjennomfører undersøkelsen på oppdrag fra Vestlandsforskning.

Statistisk sentralbyrå gjennomførte en tilsvarende undersøkelse i 1986, og utvalget til undersøkelsen i år er trukket blant dem som var med i 1986. **Intervjuet foregår på telefon.** Det er frivillig å delta, men for at vi skal få gode resultater, er det viktig at de som er trukket ut blir med. **Vi kan ikke erstatte deg med en annen.** Det er like viktig å få svar fra alle, uansett om en har vært på ferie i den siste tiden eller ikke. Svarene vil bli analysert sammen med svarene fra undersøkelsen i 1986, noe som gir en enestående mulighet til å studere endringer i ferievanene våre. For å gjøre intervjuet kortere og for å få best mulig utbytte av svarene vi får, vil vi også hente inn enkelte opplysninger om inntekt og utdanning fra registre som finnes i Statistisk sentralbyrå. Vestlandsforskning får kun resultatene fra undersøkelsen i form av statistikk fra Statistisk sentralbyrå, og vil aldri kunne føre opplysningene tilbake til enkeltpersoner.

Undersøkelsen er godkjent av Datatilsynet og personopplysninger vil bli behandlet etter lovbestemte regler. **Intervjuerne og alle andre som arbeider i Statistisk sentralbyrå har taushetsplikt.** Vi vil aldri offentliggjøre eller videreformidle opplysninger om hva den enkelte har svart. Man kan når som helst trekke seg fra undersøkelsen. Den som ringer, kan fortelle deg hvordan du får bekreftet at vedkommende arbeider for Statistisk sentralbyrå.

Ring gratis på tlf.nr. 800 83028 hvis du vil vite mer om undersøkelsen.

Vi håper du vil svare - da teller du med!

Med vennlig hilsen

Svein Longva
adm. direktør

Asle Rolland
seksjonssjef

Oslo, oktober 1999
Saksbehandlar: Øyvind Kleven, tlf: 800 83028 (gratis)
Seksjon for intervjuundersøkingar

Ferieundersøkinga 1999

I løpet av dei næraste vekene vil ein intervjuar frå Statistisk sentralbyrå kontakte deg i samband med ei undersøking om ferievanar. Intervjuundersøkinga er ein del av eit større prosjekt som har til hensikt å kartleggje nordmenns ferievanar, med særleg vekt på endringar over tid. Statistisk sentralbyrå utfører undersøkinga på oppdrag frå Vestlandsforsking.

Statistisk sentralbyrå gjennomførte ei tilsvarende undersøking i 1986, og utvalet til undersøkinga i år er trekt blant dei som var med i 1986. **Intervjuet foregår på telefon.** Det er frivillig å delta, men for at vi skal få gode resultat er det viktig at dei som er trekte ut, blir med. **Vi kan ikkje erstatte deg med ein annan.** Det er like viktig å få svar frå alle, uansett om ein har vore på ferie den siste tida eller ikkje. Svara vil bli analysert saman med svara frå undersøkinga i 1986, noko som gir eit eineståande høve til å studere endringane i ferievanane våre. For å gjere intervjuet kortare og for å få best mogleg utbytte av svara vi får, vil vi òg hente inn enkelte opplysningar om utdanning og inntekt frå Statistisk sentralbyrå sine register. Vestlandsforsking får berre resultatane frå undersøkinga i form av statistikk frå Statistisk sentralbyrå, og vil aldri kunne føre opplysningane tilbake til enkeltpersonar.

Undersøkinga er godkjend av Datatilsynet og personopplysningar vil bli handsama etter lovbestemte reglar. **Intervjuarane og alle andre som arbeider i Statistisk sentralbyrå har teieplikt.** Vi vil aldri offentleggjere eller gje vidare opplysningar om kva den enkelte har svart. Ein kan når som helst trekke seg frå undersøkinga. Intervjuaren som ringjer deg, kan fortelje deg korleis du får stadfesta at vedkommande arbeider for Statistisk sentralbyrå.

Ring oss gratis på tlf.nr. 800 83028 om du vil vite meir om undersøkinga.

Vi håpar du vil svare - då tel du med!

Med venleg helsing

Svein Longva
adm. direktør

Asle Rolland
seksjonssjef

Kalender for ferieåret 1998/1999

Høsten 1998		Januar		Sommeren 1999	
September	November	Januar	Mars	Mai	Juli
1 Ti	1 S	1 F Nyttårsdag	1 M	1 L Off. Høytidsdag	1To
2 O		2 L 2. Nyttårsdag	2 Ti	2 S	2F
3 To	2 M		3 O		3L
4 F	3 Ti	3 S	4 To	3 M	4S
5 L	4 O	Vinteren 1999		4 Ti	
6 S	5 To	4 M	5 F	5 O	5M
	6 F	5 Ti	6 L	6 To	6Ti
7 M	7 L	6 O	7 S	7 F	7O
8 Ti	8 S	7 To		8 L	8To
9 O		8 F	8 M	9 S	9F
10 To	9 M	9 L	9 Ti		10L
11 F	10 Ti	10 S	10 O	10 M	11S
12 L	11 O		11 To	11 Ti	
13 S	12 To	11 M	12 F	12 O	12M
	13 F	12 Ti	13 L	13 To Kr. Hmf. dag	13Ti
14 M	14 L	13 O	14 S	14 F	14O
15 Ti	15 S	14 To		15 L	15To
16 O		15 F	15 M	16 S	16F
17 To	16 M	16 L	16 Ti		17L
18 F	17 Ti	17 S	17 O	17 M Grunnlovsdag	18S
19 L	18 O	18 M	18 To	18 Ti	
20 S	19 To	19 Ti	19 F	19 O	19M
	20 F	20 O	20 L	20 To	20Ti
21 M	21 L	21 To	21 S	21 F	21O
22 Ti	22 S	22 F		22 L	22To
23 O		23 L	22 M	23 S	23F
24 To	23 M	24 S	23 Ti		24L
25 F	24 Ti	25 M	24 O	24 M Pinsedag	25S
26 L	25 O	26 Ti	25 To	25 Ti	
27 S	26 To	27 O	26 F	26 O	26M
	27 F	28 To	Påsken 1999		27 To
28 M	28 L	29 F	27 L	28 F	27Ti
29 Ti	29 S	30 L	28 S	29 L	28O
30 O		31 S	29 M	30 S	29To
	30 M		30 Ti	31 M	30F
<u>Oktober</u>			31 O		31L
1 To	<u>Desember</u>	<u>Februar</u>	<u>April</u>	<u>Juni</u>	<u>August</u>
2 F	1 Ti	1 M	1 To Skjærtorsdag	1 Ti	1 S
3 L	2 O	2 Ti	2 F Langfredag	2 O	2 M
4 S	3 To	3 O	3 L	3 To	3 Ti
	4 F	4 To	4 S Påskedag	4 F	4 O
5 M	5 L	5 F	5 M 2. Påskedag	5 L	5 To
6 Ti	6 S	6 L		6 S	6 F
7 O		7 S	Våren 1999	7 M	7 L
8 To	7 M	8 M	6 Ti	8 Ti	8 S
9 F	8 Ti	9 Ti	7 O	9 O	
10 L	9 O	10 O	8 To	10 To	9 M
11 S	10 To	11 To	9 F	11 F	10 Ti
	11 F	12 F	10 L	12 L	11 O
12 M	12 L	13 L	11 S	13 S	12 To
13 Ti	13 S	14 S	12 M	14 M	13 F
14 O	14 M	15 M	13 Ti	15 Ti	14 L
15 To	15 Ti	16 Ti	14 O	16 O	15 S
16 F		17 O	15 To	17 To	16 M
17 L	Julen 1998/1999		16 F	18 F	17 Ti
18 S	16 O	17 O	17 L	19 L	18 O
	17 To	18 To	18 S	20 S	19 To
19 M	18 F	19 F	19 M	21 M	20 F
20 Ti	19 L	20 L	20 Ti	22 Ti	21 L
21 O	20 S	21 S	21 O	23 O	22 S
22 To	21 M	22 M	22 To	24 To St. Hans	23 M
23 F	22 Ti	23 Ti	23 F	25 F	24 Ti
24 L	23 O	24 O	24 L	26 L	25 O
25 S	24 To Julaften	25 To	25 S	27 S	26 To
	25 F Juledag	26 F	26 M	28 M	27 F
26 M	26 L 2. Juledag	27 L	27 Ti	29 Ti	28 L
27 Ti	27 S	28 S	28 O	30 O	29 S
28 O			29 To	31 To	30 M
29 To	28 M		30 F		31 Ti
30 F	29 Ti				
31 L	30 O				
	31 To Nyttårsaften				

Instruks
Orientering for intervjuere
Produktnr. 715-0

Ferieundersøkelsen 1999 - panel

1. INNLEDNING.....	2
2. GENERELL INSTRUKS	2
2.1 UTVALG.....	2
2.2 INNSAMLINGSMETODE: TELEFONINTERVJU	2
2.3 INNSAMLINGSPERIODE.....	2
2.4 TID TIL FORBEREDELSE.....	3
2.5 REGISTERKOBLING: UTDANNING OG INNTEKT	3
2.6 RASK ANONYMISERING.....	3
2.7 IO-BREV	3
2.8 FØRSTE KONTAKT MED IO OG INNLEDNINGSTEKST	3
2.9 FRAFALL OG AVGANG.....	3
3. OVERSIKT OVER MULIGE PROBLEMATISKE SPØRSMÅL.....	4
3.1 GENERELT	4
3.2 FERIEUNDERSØKELSEN.....	5

Kontaktpersoner		
Intervjuerkontakt:	Grete Korsvoll	(22 86 46 96)
IT-ansvarlig:	Rune Steffensen	(22 86 48 38)
Planlegger:	Øyvind Kleven	(22 86 49 04)

1. INNLEDNING

Statistisk sentralbyrå gjennomførte i 1968 sin første ferieundersøkelse. Fra 1970 til 1986 ble ferieundersøkelser gjennomført hvert 4. år. I de senere år har spørsmål om ferie blitt stilt jevnlig i omnibusundersøkelsen. Opplysningene som er samlet inn, har dannet et viktig grunnlag for offentlig reiselivspolitik. Undersøkelsene har gitt reiselivssektoren kunnskap om nordmenns ferievaner og i hvilken grad befolkningen har benyttet seg av ulike reiselivstilbud.

I ferieundersøkelsene har vi ønsket å kartlegge:

- ferievaner generelt, både reiser i utlandet og i Norge
- ferievaner hos ulike grupper i befolkningen, f.eks. småbarnsfamilier
- hvem som tilbringer ferietiden hjemme og hvorfor
- omfang og typer av kortturer (1-3 netter)
- yrkesaktives ferieordninger og friperioder
- omfanget av friluftaktiviteter

Ferieundersøkelsen i år gjennomføres fordi Vestlandsforskning, med midler fra Norges forskningsråd, ønsker å få en bredere analyse av nordmenns ferievaner, med spesielt vekt på endringer. For å kunne studere endringene benytter vi ett panel. Sentrale målsettinger i denne undersøkelsen, i tillegg til punktene overfor, er å analysere hvordan endringer i sosiale forhold, som nye familiemønstre, velstandsøkning og globalisering påvirker feriemønsteret i befolkningen. Det er ett behov for å få bedre kunnskaper, om hva nordmenn ønsker å oppleve i feriene sine, slik at feilvurderinger og feilinvesteringer blir redusert. Resultatene av undersøkelsen skal blant annet brukes i en stortingsmelding om reiselivspolitik.

For at vi skal kunne sammenligne resultatene fra denne undersøkelsen med tidligere undersøkelser, har vi forsøkt i så stor grad det er mulig å beholde spørsmålsformuleringen fra tidligere. Mange av spørsmålene ble utformet i 1970 og formulert for å passe i et papirskjema. Dette kan dessverre medføre at noen spørsmål i dag virker litt gammeldagse og "tunge".

2. GENERELL INSTRUKS

2.1 Utvalg

Panelutvalget består av 2000 personer som er trukket ut blant dem som svarte i SSBs feriundersøkelse i 1986. Alle i utvalget er derfor fra 30 år og eldre.

2.2 Innsamlingsmetode: telefonintervju

IO skal intervjues på telefon. Intervjuet vil i gjennomsnitt ta litt under 30 minutter. Det er en del filter i skjemaet så intervjutiden vil som vanlig variere en del.

2.3 Innsamlingsperiode

Datainnsamlingen foregår i tiden 11. oktober- 5. november. Det er viktig at dere starter med en gang. De fleste av dere har fortsatt IO igjen på lokalvalgundersøkelsen, derfor må dere samkjøre undersøkelsene slik at tidsfristen overholdes.

2.4 Tid til forberedelse

Det er satt av en og en halv time til lesing av instruks og prøveintervjuing. Godtgjøring påføres av kontoret.

2.5 Registerkobling: utdanning og inntekt

For å få intervjuet kortere kobler vi på IOs utdanning og inntekt i 1998 fra SSBs registre. Svarene på spørsmålene i 1999-undersøkelsen vil bli sammenlignet med svarene fra 1986-undersøkelsen.

2.6 Rask anonymisering

Alle navn, personnummer og adresser vil bli fjernet fra datamaterialet når undersøkelsen er avsluttet, senest innen 6 måneder.

2.7 IO-brev

Sammen med IO-brevet har IO fått en kalender. Kalenderen må dere be IO finne frem før intervjuet begynner.

2.8 Første kontakt med IO og innledningstekst

På skjermen vil dere få opp en innledningstekst, ett mer utfyllende forslag kan være: :

Mitt navn er XX jeg ringer fra Statistisk sentralbyrå, er det mulig å få snakke med XX?. Vi har sendt deg et brev om at du er trukket ut til å delta i en ferieundersøkelse, som utføres på oppdrag fra Vestlandsforskning. Har du mottatt det? Og har du mulighet til å svare på spørsmålene nå? (- eller passer det kanskje bedre en annen gang?).

Selv om det skulle komme et spørsmål som ikke passer så godt for deg, ber vi deg svare så godt du kan. Alle svar du gir blir selvfølgelig behandlet konfidensielt. Statistisk sentralbyrå vil aldri formidle opplysninger som kan vise hva enkeltpersoner har svart, og du kan når som helst trekke deg fra undersøkelsen.

Dere kan selvfølgelig lage deres egen vri. Men pass på at meningsinnholdet i hele teksten kommer med. Husk å få med at IO når som helst kan trekke seg fra undersøkelsen, det er vi er pålagt av Datatilsynet å opplyse om.

2.9 Frafall og avgang

Det skal alltid gis informasjon i feltet "Sps Oppflg" For frafallsårsakene 31-41 er vi helt avhengige av å få tilleggsopplysninger for å kunne utføre oppfølgingsarbeidet. Vær nøye med å få med opplysninger om hvorvidt, og eventuelt hvordan, IO kan nåes på et midlertidig oppholdssted, dersom andre skal overta IO.

Midlertidige avganger, avgangsårsak 52, skal benyttes hvis IO er bosatt i utlandet i 6 måneder eller mer. Her vil vi også ha tilleggsopplysninger om varighet, hvorvidt det er permanent osv.

Her er kodene som gjelder under frafall, avgang og overføringer:

Frafalls- og avgangsårsaker (alternativ 3 i Innled):

- 11 - IO har ikke tid nå
- 12 - IO ønsker ikke å delta
- 13 - IO deltar ikke av prinsipp
- 14 - Andre nekter for IO

- 21 - Kortvarig sykdom
- 22 - Langvarig sykdom/svekkelse
- 23 - Sykdom/dødsfall i IOs familie, annen uforutsett hendelse

- 31 - Midlertidig fravær på grunn av skolegang/arbeid
- 32 - Midlertidig fravær på grunn av ferie e.l.
- 34 - Finner ikke telefon på IO
- 35 - IO er ikke å treffe av andre årsaker (spesifiser)
- 41 - Andre frafallsgrunner.

Avgang (alternativ 4 i Innled):

- 51 - IO er død
- 52 - Bosatt i utlandet i minst 6 md.
- 53 - Bosatt på institusjon

Overføring (alternativ 2 i Innled):

- 61 - Kjenner IO
- 62 - Intervjuer har kapasitetsproblemer, er syk eller lignende.
- 63 - Overføring etter avtale med kontoret

Flytting

IO som har flyttet skal du selv kontakte på eventuelt nytt telefonnummer. Det er viktig at dere bruker litt tid på å få tak i ny adresse og telefonnummer. Bruk de vanlige kildene: Opplysningen 180, folkeregister (ikke Oslo), Posten, SSB sentralt og eventuelt andre kilder dere pleier å bruke.

3. Oversikt over mulige problematiske spørsmål

3.1 Generelt

Vet ikke og husker ikke

Vær restriktiv med å bruke kategoriene vet ikke og husker ikke. Folk svarer av og til at de ikke vet eller ikke husker hvis de ikke vil svare. Gi alltid IO tid til å komme med et annet svar. Når IO likevel svarer vet ikke eller husker ikke - tast AltGr8.

3.2 Ferieundersøkelsen

Med begrepet "ferietur" menes turer med overnattinger fire dager eller mer. Med begrepet "korte ferieturer" menes turer med overnattinger mellom en og tre netter. Med begrepet "besøkt i feriesammenheng" menes at IO har vært innom ett sted for eksempel på en dagstur.

3 og 25

Her skal dere kun registrere når ferieturen startet, ved å plassere den i riktig intervall. Ferieturer som startet i April men strakte seg inn i Mai skal regnes med i sin helhet.

7, 28 og 48

Hvis IO har vært på ferietur i Norge må dere få spesifisert hvilke fylke IO har vært i. Hvis IO har vært i flere fylker skal dere merke av for det fylke som ligger lengst unna IO's bosted. For å få utenlandskodene må dere trykke Ctrl+End (Ctrl+Home for å komme tilbake). Hvis IO har vært i flere land skal dere merke av for det landet som ligger lengst unna Norge.

24a-24m og 44a-44m

Noen av disse spørsmålene passer ikke nødvendigvis like godt for alle IO. Poengter dette med feks: *Alle disse spørsmålene passer ikke nødvendigvis like godt for akkurat din ferietur, men vi håper du vil svare så godt du kan allikevel.*

24k og 44k

Med båttur menes feks rundtur, seiltur, dagstur med lystbåt. *Ikke ferge*, feks Danskebåten eller Kielfergen.

45

Ferieturer som startet før 1. september 1998 som strekker seg i inn i september skal regnes med i sin helhet.

57

I de ni første delspørsmålene trenger IO kun å ha vært innom stedet på en dagstur. I det tiende delspørsmålet (ferietur til storby med minimum fire netter) holder det selvfølgelig ikke å ha vært innom.

59

Her skal IO velge det reisemålet IO ønsker sterkest å besøke uansett om hun/han har vært der før.

61f1 og 61f2

Med Øst-Europa menes Albania, Bosnia, Bulgaria, Estland, Kroatia, Latvia, Litauen, Makedonia Polen, Romania, Rest-Jugoslavia, Russland, Slovakia, Slovenia, Tjekkia, Ukraina, Ungarn.

61g1 og 61g2

Med Mellom-Europa menes Belgia, Nederland, Irland, Luxemburg, Lichtenstein, Storbritannia, Tyskland, Østerrike, Sveits.

61h1 og 61h2

Med Sør-Europa menes Frankrike, Hellas, Italia, Kypros Malta, Portugal, Spania/Kanariøyene,

61i1 og 61i2

Andre land ved Middelhavet er Tyrkia, Algeri, Egypt, Libya, Marokko, Tunis,

62

Med Syden menes her følgende land: Hellas, Italia, Kypros, Marokko, Portugal/Madeira, Spania/Kanariøyene, Tyrkia, Tunis,

63bc1 og 63bc2

Afrika *utenom* Tunis og Marokko, Algerie, Egypt og Libya

63bd1 og 63bd2

Kuwait, Libanon, Irak, Iran, Israel, Saudi-Arabia, Syria, Jordan,

64e

Ikke "danskebåt" eller såkalt "mini-criuse"

64g

Dette spørsmålet gjelder leid bil. Det vil si kun hvis IO har betalt for å leie bilen.

65

Med begrepet "korte ferieturer" menes turer med overnattinger mellom en og tre netter. Med begrepet "ferietur" menes turer med overnattinger fire dager eller mer.

69b

Rund av til nærmeste hele time

Lykke til med intervjuingen !

Til intervjuerne

Oslo, 18.10.1999

Deres ref.: , Vår ref.: GKO/-

Saksbehandler: Grete Korsvoll

Seksjon for intervjuundersøkelser

Tilleggsinstruks: Ferieundersøkelsen 1999 - panel. Produktnummer 715-0

spm 15sps1 (gjelder også 36sps1 og 52 sps1)

Her skal det stå: "Kan du spesifisere hva slags andre overnattingsmåter, som *du betalte* for?"

spm 15sps2 (gjelder også 36sps2 og 52 sps2)

Her skal det stå: "Kan du spesifisere hva slags andre overnattingsmåter, som *du ikke betalte* for?"

spm 44a

Her skal det stå *nest* lengste ferietur

spm 44c

Intervallet her er feil, riktig intervall skal være 1-82 dager. Hvis IO har vært lenger enn 24 dager borte noter ned antall dager. Send melding om dette på mail til Grete Korsvoll.

spm 54

Skal stå: "Hvis du ser bort fra det siste året dvs. perioden *1.september 1998* - 31 august 1999.

spm 70

IO som er hjemmeværende skal kodes som "hjemmeværende med kontantstøtte/barselspermisjon" selv om de ikke motar kontantstøtte/har barsels-permisjon.

spm 92-94

Hvis IO har bodd borte fra oppvekststedet sitt en tid, men nå bor på oppvekststedet sitt igjen, unnlåt å stille spørsmål 92-94. Hopp over spørsmålene med AltGr+9 (nekter), så retter vi det opp sentralt.

Ferieundersøkelsen [panel] 1999

Mitt navn er XX jeg ringer fra Statistisk sentralbyrå, er det mulig å få snakke med XX? Vi har sendt deg et brev om at du er trukket ut til å delta i en ferieundersøkelse, som utføres på oppdrag fra Vestlandsforskning. Har du mottatt det? Har du mulighet til å svare på spørsmålene nå? Statistisk sentralbyrå vil aldri formidle opplysninger som kan vise hva en enkelt person har svart, og du kan når som helst trekke deg fra undersøkelsen.

- 1 Reiste du bort på ferietur i sommer, dvs. i tiden 1. mai - 31. august? Med ferietur mener vi her alle turer der du reiste bort og overnattet borte minst 4 netter. Vanlige helgeturer med overnatting 1-3 netter regner vi ikke som ferieturer.
Ja
Nei ⇨ 45
- 2 Reiste du på en, to, tre eller flere slike ferieturer i sommer, dvs. fra 1. mai - 31. august?
EN
TO
TRE ELLER FLERE
- 3 Når omtrent startet den lengste ferieturen?
BE IO FØLGE MED PÅ KALENDEREN SOM FULGTE MED IO-BREVET
Mai (April)
1-19 Juni
20-30 Juni
1-9 Juli
10-19 Juli
20-31 Juli
1-9 August
10-19 August
20- 31 August
- 4 Hvor mange dager varte turen?
(SKRIV ETT TALL MELLOM 1 OG 160)
- 5a Hvor mange dager av ferieturen tilbrakte du utenlands?
HVIS IO VAR I UTLANDET ALLE DAGER; TRYKK ENTER OG MARKER FOR DETTE I NESTE SPØRSMÅL
(SKRIV ETT TALL MELLOM 0 OG 160)
- 5b TILBRAKTE IO ALLE DAGER AV FERIETUREN UTENLANDS?
JA
NEI
- 6 Var denne ferieturen en selskapsreise/pakketur?
JA
NEI
7. Hvor reiste du på ferieturen?
HVIS IO HAR VÆRT PÅ FLERE STEDER, OPPGI DET SOM LÅ LENGST FRA HJEMSTEDET
- | | |
|------------------|--------------------|
| ØSTFOLD | SVERIGE |
| AKERSHUS | DANMARK |
| OSLO | FINLAND |
| HEDEMARK | ISLAND |
| OPPLAND | STORBRITANNIA |
| BUSKERUD | IRLAND |
| VESTFOLD | FRANKRIKE |
| TELEMARK | NEDERLAND |
| AUST-AGDER | BELGIA |
| VEST-AGDER | LUXEMBURG |
| ROGALAND | ØSTERRIKE |
| HORDALAND | SVEITS |
| SOGN OG FJORDANE | ITALIA |
| MØRE OG ROMSDAL | SPANIA/KANARIØYENE |
| SØR-TRØNDELAG | PORTUGAL |
| NORD-TRØNDELAG | HELLAS |
| NORDLAND | TYRKIA |

TROMS
FINNMARK
SVALBARD

SKRIV UTENLANDSKODEN: Ctr+End FOR Å FÅ
RESTEN AV ALTERNATIVENE.
Ctrl+Home FOR Å BLA TILBAKE

SØR-EUROPA FOR ØVRIG
POLEN
TSJEKKIA
TYSKLAND
SLOVAKIA
UNGARN
RUSSLAND
ØST-EUROPA FOR ØVRIG
NORD-AFRIKA
AFRIKA ELLERS
USA
CANADA
MELLOM- OG SØR-AMERIKA
JAPAN
ASIA ELLERS
AUSTRALIA
NEW ZEALAND
ISRAEL
EGYPT
JORDAN
KINA
VERDEN FORØVRIG

- 8a. Reiste du alene eller sammen med andre på denne ferieturen? Vi tenker her bare på personlig reisefølge.
Ukjente medpassasjerer på selskapsreise/pakketur skal ikke regnes med.
ALENE ⇔ 10
SAMMEN MED ANDRE
- 9a. Hvor mange, i ditt personlig reisefølge, medregnet deg selv, var 15 år eller mer, altså født før 1985
(SKRIV ET TALL FRA 0 TIL 997)
- 9b. Hvor mange, i ditt personlig reisefølge, medregnet deg selv, var mellom 7-14 år, altså født i tidsrommet 1985-1992
(SKRIV ET TALL FRA 0 TIL 997)
- 9c. Hvor mange, i ditt personlig reisefølge, medregnet deg selv, var 0-6 år gamle, altså født 1993 eller senere?
(SKRIV ET TALL FRA 0 TIL 997)
10. Hva slags transportmiddel brukte du på ferieturen?
REGISTRER VIKTIGSTE (LENGSTE KJØRELENGDE) DERSOM IO HAR BRUKT FLERE
TRANSPORTMIDLER
BUSS
JERNBANE
BÅT, FERGE
FLY
DROSJE
PERSONBIL, LEID PERSONBIL
MOTORSYKKEL,
SCOOTER,
MOPED
EGEN FRITIDSBÅT
SYKKEL
GIKK TIL FOTS
ANNET, SPESIFISER ⇔ sp10
- sp10 SPESIFISER ANNET
(SKRIV TEKST PÅ MAKS 40 TEGN)
- 11a. Nå følger noen spørsmål om hvordan du overnattet på denne (lengste) ferieturen sist sommer. Overnattet du hos slektninger i løpet av denne turen? Vi tenker både på overnatting i slektningers bosted og på deres feriested?
JA
NEI ⇔ 15
- 11b. Hvor mange netter
(SKRIV ET TALL FRA 1 TIL 160)

12. Besøkte du disse slektningene fordi du skulle hjelpe til med praktiske oppgaver som husstell, pleie, husbygging, gårdsdrift og lignende?
 DERSOM IO HAR BESØKT FLERE SLEKTNINGER I LØPET AV TUREN, GJELDER SPØRSMÅLET DE SLEKTNINGENE IO BODDE HOS FLEST NETTER
 JA
 NEI
14. Benyttet du andre overnattingsformer i løpet av ferieturen?
 JA
 NEI ⇔ 19
15. Hvilke (andre) overnattingsmåter benyttet du og hvor mange netter overnattet du i alt på ulike overnattingssteder?
 (SKRIV MAKS 15 SVARKODER)
- | | |
|---|----------|
| HOTELL/HOTELL HYTTE . | ⇔ 15b_1 |
| LEILIGHETS HOTELL, ANDELS HYTTE. | ⇔ 15b_2 |
| PENJONAT, GJESTEGIVERI, KRO, TURISTHEIM, FJELLSTUE, MOTELL, MOTELL HYTTE. | ⇔ 15b_3 |
| UNGDOMSHERBERGE. | ⇔ 15b_4 |
| CAMPINGHYTTE. | ⇔ 15b_5 |
| CAMPINGVOGN/CAMPINGBIL. | ⇔ 15b_6 |
| TELT. | ⇔ 15b_7 |
| FRITIDSBÅT. | ⇔ 15b_8 |
| OFFENTLIG BÅT, FERGE. | ⇔ 15b_9 |
| EGEN HYTTE/FRITIDSBOLIG. | ⇔ 15b_10 |
| LÅNT HYTTE/FRITIDSBOLIG. | ⇔ 15b_11 |
| LEID HYTTE/FRITIDSBOLIG. | ⇔ 15b_12 |
| HOS VENNER/KJENTE. | ⇔ 15b_13 |
| ANDRE OVERNATTINGSMÅTER SOM IO BETALTE FOR SPESIFISER. | ⇔ 15b_14 |
| ANDRE OVERNATTINGSMÅTER SOM IO IKKE BETALTE FOR SPESIFISER. | ⇔ 15b_15 |
- 15b_1 Hvor mange netter overnattet du i alt på hotell/hotell hytte (SKRIV ET TALL FRA 1 TIL 160) ⇔ 16a
- 15b_2 Hvor mange netter overnattet du i alt på leilighets hotell, andels hytte (SKRIV ET TALL FRA 1 TIL 160) ⇔ 16a
- 15b_3 Hvor mange netter overnattet du i alt på pensjonat, gjestegiveri, kro, turistheim, fjellstue, motell, motell hytte (SKRIV ET TALL FRA 1 TIL 160) ⇔ 16a
- 15b_4 Hvor mange netter overnattet du i alt på ungdomsherberge (SKRIV ET TALL FRA 1 TIL 160) ⇔ 16a
- 15b_5 Hvor mange netter overnattet du i alt på campinghytte (SKRIV ET TALL FRA 1 TIL 160) ⇔ 17
- 15b_6 Hvor mange netter overnattet du i alt på campingvogn/campingbil (SKRIV ET TALL FRA 1 TIL 160) ⇔ 16b
- 15b_7 Hvor mange netter overnattet du i alt på telt (SKRIV ET TALL FRA 1 TIL 160) ⇔ 16b
- 15b_8 Hvor mange netter overnattet du i alt på fritidsbåt (SKRIV ET TALL FRA 1 TIL 160) ⇔ 17
- 15b_9 Hvor mange netter overnattet du i alt på offentlig båt, ferge (SKRIV ET TALL FRA 1 TIL 160) ⇔ 17
- 15b_10 Hvor mange netter overnattet du i alt på egen hytte/fritidsbolig (SKRIV ET TALL FRA 1 TIL 160) ⇔ 17

- 15b_11 Hvor mange netter overnattet du i alt på lånt hytte/fritidsbolig (SKRIV ET TALL FRA 1 TIL 160) ⇨ 17
- 15b_12 Hvor mange netter overnattet du i alt på leid hytte/fritidsbolig (SKRIV ET TALL FRA 1 TIL 160) ⇨ 17
- 15b_13 Hvor mange netter overnattet du i alt på hos venner/kjente (SKRIV ET TALL FRA 1 TIL 160) ⇨ 17
- 15b_14 Hvor mange netter overnattet du i alt på andre overnattingsmåter som io betalte for spesifiser (SKRIV ET TALL FRA 1 TIL 160) ⇨ 17
- 15b_15 Hvor mange netter overnattet du i alt på andre overnattingsmåter som io ikke betalte for spesifiser (SKRIV ET TALL FRA 1 TIL 160) ⇨ 17
- 16a Hvor mange dager under oppholdet hadde du full pensjon?
 Alle dager ⇨ 19
 Noen dager ⇨ 19
 Ingen dager ⇨ 19
- 16b Hvor mange dager bodde du på campingplass?
 Alle dager
 Noen dager
 Ingen dager
- 17 Bodde du stort sett fast på samme sted hele denne ferieturen, eller reiste du omkring til flere steder?
 STORT SETT ETT OVERNATTINGSSTED ⇨ 19
 FLERE OVERNATTINGSTEDER (INKLUDERT RUNDREISE) ⇨ 18
- 18 Bodde du så mye som 4 netter i sammenheng på minst ett sted i løpet av denne (lengste) ferieturen?
 1 JA
 2 NEI ⇨ 24a
- 19 Hvor mange ganger har du feriert på dette stedet tidligere? LES OPP HVIS NØDVENDIG
 Har ikke feriert der tidligere
 1 gang
 2-3 ganger
 4-5 ganger
 6-9 ganger
 10 eller flere ganger
- 20 Er dette stedet et:
 spredtbygd strøk, ⇨ 21
 et mindre tettsted, (200 - 1 999 innb.) ⇨ 22
 en liten by med (2 000- 19 000 innbyggere), ⇨ 23
 en større by, (20 000 - 99 999 innb) ⇨ 23
 eller en stor - by med over 100 000 innbyggere? ⇨ 23
- 21 Hvor mange fast bosatte vil du anta at det er innenfor en kilometer fra det stedet hvor du overnattet? Er det:
 Ingen
 1 - 9
 10 - 100
 Flere enn 100
 VET IKKE

22. Er det mer enn 1 kilometer til nærmeste hytte, fritidshus eller campinghytte?
 JA
 NEI
 VET IKKE
23. Hvor mange overnattingsbedrifter vil du anta at det er innenfor 1 kilometers avstand fra stedet (hovedstedet) hvor du overnattet? Med overnattingsbedrift mener vi steder hvor man betaler for å overnatte, f.eks. hoteller, turistheimer, ungdomsherberger, campingplasser o.l. Regn også med den overnattingsbedriften hvor du eventuelt bodde selv. Var det:
 Ingen,
 1,
 2-3,
 4-9,
 10 eller flere?

TIL ALLE SOM VAR PÅ SOMMERFERIETUR 1999.

- 24a. Nå følger noen spørsmål om hva dagene på den lengste ferieturen ble brukt til. Omtrent hvor mange dager har du i løpet av ferieturen hvilt, slappet av hele dagen
 HVIS NØDVENDIG LES OPP:
 Ingen,
 1-2 dager,
 3-4 dager,
 5-6 dager,
 7-9 dager,
 10 eller flere?
- 24c. Omtrent hvor mange dager har du i løpet av ferieturen...
 deltatt i noen form for sommerleir, kursvirksomhet, ferieskole og lignende?
 HVIS NØDVENDIG LES OPP:
 Ingen,
 1-2 dager,
 3-4 dager,
 5-6 dager,
 7-9 dager,
 10 eller flere?
- 24d. Omtrent hvor mange dager har du i løpet av ferieturen...
 besøkt en festival (innen musikk, film, teater o.l.)
 HVIS NØDVENDIG LES OPP:
 Ingen,
 1-2 dager,
 3-4 dager,
 5-6 dager,
 7-9 dager,
 10 eller flere?
- 24e. Omtrent hvor mange dager har du i løpet av ferieturen...
 besøkt museer
 HVIS NØDVENDIG LES OPP:
 Ingen,
 1-2 dager,
 3-4 dager,
 5-6 dager,
 7-9 dager,
 10 eller flere?
- 24f. Omtrent hvor mange dager har du i løpet av ferieturen...
 besøkt dyrepark, folkepark, lekepark, badeland eller annen temapark
 HVIS NØDVENDIG LES OPP:
 Ingen,
 1-2 dager,
 3-4 dager,
 5-6 dager,
 7-9 dager,
 10 eller flere?

- 24g Omtrent hvor mange dager har du i løpet av ferieturen...
gått i butikker utenom innkjøp av dagligvarer?
HVIS NØDVENDIG LES OPP:
Ingen,
1-2 dager,
3-4 dager,
5-6 dager,
7-9 dager,
10 eller flere?
- 24h Omtrent hvor mange dager har du i løpet av ferieturen...
vært på restaurant, dans eller andre fornøyelser
HVIS NØDVENDIG LES OPP:
Ingen,
1-2 dager,
3-4 dager,
5-6 dager,
7-9 dager,
10 eller flere?
- 24i Omtrent hvor mange dager har du i løpet av ferieturen...
gått tur i skog og mark
HVIS NØDVENDIG LES OPP:
Ingen,
1-2 dager,
3-4 dager,
5-6 dager,
7-9 dager,
10 eller flere?
- 24j Omtrent hvor mange dager har du i løpet av ferieturen...
gått tur i fjellet
HVIS NØDVENDIG LES OPP:
Ingen,
1-2 dager,
3-4 dager,
5-6 dager,
7-9 dager,
10 eller flere?
- 24k Omtrent hvor mange dager har du i løpet av ferieturen...
vært på båttur, seilturer
HVIS NØDVENDIG LES OPP:
Ingen,
1-2 dager,
3-4 dager,
5-6 dager,
7-9 dager,
10 eller flere?
- 24l Omtrent hvor mange dager har du i løpet av ferieturen...
badet utendørs, tatt solbad
HVIS NØDVENDIG LES OPP:
Ingen,
1-2 dager,
3-4 dager,
5-6 dager,
7-9 dager,
10 eller flere?
- 24m Omtrent hvor mange dager har du i løpet av ferieturen...
fisket?
HVIS NØDVENDIG LES OPP:
Ingen,
1-2 dager,
3-4 dager,
5-6 dager,
7-9 dager,
10 eller flere?

Nest lengste feretur

- 25 Nå følger noen spørsmål om den nest lengste ferieturen du foretok i perioden mai-august.
Når omtrent startet den nest lengste ferieturen?
BE IO FØLGE MED PÅ KALENDEREN SOM FULGTE MED IO-BREVET
- Mai (April)
 - 1-19 Juni
 - 20-30 Juni
 - 1-9 Juli
 - 10-19 Juli
 - 20-31 Juli
 - 1-9 August
 - 10-19 August
 - 20- 31 August
- 25b Hvor mange dager varte turen
(SKRIV ETT TALL MELLOM 1 OG 160)
- 26a Hvor mange dager av ferieturen tilbrakte du utenlands?
HVIS IO VAR I UTLANDET ALLE DAGER; TRYKK ENTER OG MARKER FOR DETTE I NESTE SPØRSMÅL
- 26b TILBRAKTE IO ALLE DAGER AV FERIETUREN UTENLANDS?
JA
NEI
- 27 Var denne ferieturen en selskapsreise/pakketur?
JA
NEI
28. Hvor reiste du hen på ferieturen?
HVIS IO HAR VÆRT PÅ FLERE STEDER, OPPGI DET SOM LÅ LENGST FRA HJEMSTEDET
- | | |
|--|------------------------|
| ØSTFOLD | SVERIGE |
| AKERSHUS | DANMARK |
| OSLO | FINLAND |
| HEDEMARK | ISLAND |
| OPPLAND | STORBRITANNIA |
| BUSKERUD | IRLAND |
| VESTFOLD | FRANKRIKE |
| TELEMARK | NEDERLAND |
| AUST-AGDER | BELGIA |
| VEST-AGDER | LUXEMBURG |
| ROGALAND | ØSTERRIKE |
| HORDALAND | SVEITS |
| SOGN OG FJORDANE | ITALIA |
| MØRE OG ROMSDAL | SPANIA/KANARIØYENE |
| SØR-TRØNDELAG | PORTUGAL |
| NORD-TRØNDELAG | HELLAS |
| NORDLAND | TYRKIA |
| TROMS | SØR-EUROPA FOR ØVRIG |
| FINNMARK | POLEN |
| SVALBARD | TSJEKKIA |
| | TYSKLAND |
| SKRIV UTENLANDSKODEN: Ctr+End FOR Å FÅ | SLOVAKIA |
| RESTEN AV ALTERNATIVENE. | UNGARN |
| Ctrl+Home FOR Å BLA TILBAKE | RUSSLAND |
| | ØST-EUROPA FOR ØVRIG |
| | NORD-AFRIKA |
| | AFRIKA ELLERS |
| | USA |
| | CANADA |
| | MELLOM- OG SØR-AMERIKA |
| | JAPAN |
| | ASIA ELLERS |
| | AUSTRALIA |

NEW ZEALAND
ISRAEL
EGYPT
JORDAN
KINA
VERDEN FORØVRIG

- 29a. Reiste du alene eller sammen med andre på denne ferieturen? Vi tenker her bare på personlig reisefølge. Ukjente medpassasjerer på selskapsreise/pakketur skal ikke regnes med.
ALENE ⇔ 31
SAMMEN MED ANDRE
- 30a. Hvor mange, i ditt personlig reisefølge, medregnet deg selv, var 15 år eller mer, altså født før 1985
(SKRIV ET TALL FRA 0 TIL 997)
- 30b. Hvor mange, i ditt personlig reisefølge, medregnet deg selv, var mellom 7-14 år, altså født i tidsrommet 1985-1992
(SKRIV ET TALL FRA 0 TIL 997)
- 30c. Hvor mange, i ditt personlig reisefølge, medregnet deg selv, var 0-6 år gamle, altså født 1993 eller senere?
(SKRIV ET TALL FRA 0 TIL 997)
31. Hva slags transportmiddel brukte du på ferieturen?
REGISTRER VIKTIGSTE (LENGSTE KJØRELENGDE) DERSOM IO HAR BRUKT FLERE TRANSPORTMIDLER
BUSS
JERNBANE
BÅT, FERGE
FLY
DROSJE
PERSONBIL, LEID PERSONBIL
MOTORSYKKEL, SCOOTER, MOPED
EGEN FRITIDSBÅT
SYKKEL
GIKK TIL FOTS
ANNET, SPESIFISER
- 32a. Nå følger noen spørsmål om hvordan du overnattet på denne (nestlengste) ferieturen sist sommer. Overnattet du hos slektninger i løpet av denne turen? Vi tenker både på overnatting i slektingers bosted og på deres feriested?
JA
NEI ⇔ 36
- 32b. Hvor mange netter
(SKRIV ET TALL FRA 1 TIL 160)
33. Besøkte du disse slektingene fordi du skulle hjelpe til med praktiske oppgaver som husstell, pleie, husbygging, gårdsdrift og lignende?
DERSOM IO HAR BESØKT FLERE SLEKTNINGER I LØPET AV TUREN, GJELDER SPØRSMÅLET DE SLEKTNINGENE IO BODDE HOS FLEST NETTER
JA
NEI
35. Benyttet du andre overnattingsformer i løpet av ferieturen?
JA
NEI ⇔ 38

- 36 Hvilke (andre) overnattingsmåter benyttet du og hvor mange netter overnattet du i alt på ulike overnattingssteder?
(SKRIV MAKS 15 SVARKODER)
- | | | |
|--|--|----------|
| | HOTELL/HOTELL HYTTE . | ⇔ 36b_1 |
| | LEILIGHETS HOTELL, ANDELS HYTTE. | ⇔ 36b_2 |
| | PENJONAT, GJESTEGIVERI, KRO, TURISTHEIM,
FJELLSTUE, MOTELL, MOTELL HYTTE. | ⇔ 36b_3 |
| | UNGDOMSHERBERGE. | ⇔ 36b_4 |
| | CAMPINGHYTTE. | ⇔ 36b_5 |
| | CAMPINGVOGN/CAMPINGBIL. | ⇔ 36b_6 |
| | TELT. | ⇔ 36b_7 |
| | FRITIDSBÅT. | ⇔ 36b_8 |
| | OFFENTLIG BÅT, FERGE. | ⇔ 36b_9 |
| | EGEN HYTTE/FRITIDSBOLIG. | ⇔ 36b_10 |
| | LÅNT HYTTE/FRITIDSBOLIG. | ⇔ 36b_11 |
| | LEID HYTTE/FRITIDSBOLIG. | ⇔ 36b_12 |
| | HOS VENNER/KJENTE. | ⇔ 36b_13 |
| | ANDRE OVERNATTINGSMÅTER SOM IO
BETALTE FOR SPESIFISER. | ⇔ 36b_14 |
| | ANDRE OVERNATTINGSMÅTER SOM IO
IKKE BETALTE FOR SPESIFISER. | ⇔ 36b_15 |
-
- | | | |
|--------|--|-------|
| 36b_1 | Hvor mange netter overnattet du i alt på hotell/hotell hytte
(SKRIV ET TALL FRA 1 TIL 160) | ⇔ 16a |
| 36b_2 | Hvor mange netter overnattet du i alt på leilighets hotell, andels hytte
(SKRIV ET TALL FRA 1 TIL 160) | ⇔ 16a |
| 36b_3 | Hvor mange netter overnattet du i alt på pensjonat, gjestegiveri, kro, turistheim,
fjellstue, motell, motell hytte
(SKRIV ET TALL FRA 1 TIL 160) | ⇔ 16a |
| 36b_4 | Hvor mange netter overnattet du i alt på ungdomsherberge
(SKRIV ET TALL FRA 1 TIL 160) | ⇔ 16a |
| 36b_5 | Hvor mange netter overnattet du i alt på campinghytte
(SKRIV ET TALL FRA 1 TIL 160) | ⇔ 17 |
| 36b_6 | Hvor mange netter overnattet du i alt på campingvogn/campingbil
(SKRIV ET TALL FRA 1 TIL 160) | ⇔ 16b |
| 36b_7 | Hvor mange netter overnattet du i alt på telt
(SKRIV ET TALL FRA 1 TIL 160) | ⇔ 16b |
| 36b_8 | Hvor mange netter overnattet du i alt på fritidsbåt
(SKRIV ET TALL FRA 1 TIL 160) | ⇔ 17 |
| 36b_9 | Hvor mange netter overnattet du i alt på offentlig båt, ferge
(SKRIV ET TALL FRA 1 TIL 160) | ⇔ 17 |
| 36b_10 | Hvor mange netter overnattet du i alt på egen hytte/fritidsbolig
(SKRIV ET TALL FRA 1 TIL 160) | ⇔ 17 |
| 36b_11 | Hvor mange netter overnattet du i alt på lånt hytte/fritidsbolig
(SKRIV ET TALL FRA 1 TIL 160) | ⇔ 17 |
| 36b_12 | Hvor mange netter overnattet du i alt på leid hytte/fritidsbolig
(SKRIV ET TALL FRA 1 TIL 160) | ⇔ 17 |
| 36b_13 | Hvor mange netter overnattet du i alt på hos venner/kjente
(SKRIV ET TALL FRA 1 TIL 160) | ⇔ 17 |

- 36b_14 Hvor mange netter overnattet du i alt på andre overnattingsmåter som io betalte for spesifiser ⇨ 17
(SKRIV ET TALL FRA 1 TIL 160)
- 36b_15 Hvor mange netter overnattet du i alt på andre overnattingsmåter som io ikke betalte for spesifiser ⇨ 17
(SKRIV ET TALL FRA 1 TIL 160)
- 36c Hvor mange dager under oppholdet hadde du full pensjon?
Alle dager ⇨ 39
Noen dager ⇨ 39
Ingen dager ⇨ 39
- 36d Hvor mange dager bodde du på campingplass?
Alle dager
Noen dager
Ingen dager
- 37 Bodde du stort sett fast på samme sted hele denne ferieturen, eller reiste du omkring til flere steder?
STORT SETT ETT OVERNATTINGSSTED ⇨ 39
FLERE OVERNATTINGSTEDER (INKLUDERT RUNDREISE)
- 38 Bodde du så mye som 4 netter i sammenheng på minst ett sted i løpet av denne (lengste) ferieturen?
JA
NEI ⇨ 44a
- 39 Hvor mange ganger har du feriert på dette stedet tidligere? LES OPP HVIS NØDVENDIG
Har ikke feriert der tidligere
1 gang
2-3 ganger
4-5 ganger
6-9 ganger
10 eller flere ganger
- 40 Er dette stedet et:
spredtbygd strøk, ⇨ 41
et mindre tettsted, (200 - 1 999 innb.) ⇨ 42
en liten by med (2 000- 19 999 innbyggere), ⇨ 43
en større by, (20 000 - 99 999 innb) ⇨ 43
eller en storby med over 100 000 innbyggere? ⇨ 43
- 41 Hvor mange fast bosatte vil du anta at det er innenfor en kilometer fra det stedet hvor du overnattet? LES OPP HVIS NØDVENDIG
Ingen
1 - 9
10 - 100
Flere enn 100
Vet ikke
- 42 Er det mer enn 1 kilometer til nærmeste hytte, fritidshus eller campinghytte?
JA
NEI
VET IKKE
- 43 Hvor mange overnattingsbedrifter vil du anta at det er innenfor 1 kilometers avstand fra stedet (hovedstedet) hvor du overnattet? Med overnattingsbedrift mener vi steder hvor man betaler for å overnatte, f.eks. hoteller, turistheimer, ungdomsherberger, campingplasser o.l. Regn også med den overnattingsbedriften hvor du eventuelt bodde selv. Var det:
Ingen,
1,
2-3,
4-9,
10 eller flere?

Spørsmål 44a-44m stilles kun til personer som har vært på to eller flere sommerferier. Andre går til spørsmål 45

- 44a. Omtrent hvor mange dager har du i løpet av ferieturen hvilt, slappet av hele dagen
HVIS NØDVENDIG LES OPP:
Ingen,
1-2 dager,
3-4 dager,
5-6 dager,
7-9 dager,
10 eller flere?
- 44c Omtrent hvor mange dager har du i løpet av ferieturen deltatt i noen form for sommerleir, kursvirksomhet, ferieskole og lignende?
HVIS NØDVENDIG LES OPP:
Ingen,
1-2 dager,
3-4 dager,
5-6 dager,
7-9 dager,
10 eller flere?
- 44d Omtrent hvor mange dager har du i løpet av ferieturen besøkt en festival (innen musikk, film, teater o.l)
HVIS NØDVENDIG LES OPP:
Ingen,
1-2 dager,
3-4 dager,
5-6 dager,
7-9 dager,
10 eller flere?
- 44e Omtrent hvor mange dager har du i løpet av ferieturen besøkt museer?
HVIS NØDVENDIG LES OPP:
Ingen,
1-2 dager,
3-4 dager,
5-6 dager,
7-9 dager,
10 eller flere?
- 44f Omtrent hvor mange dager har du i løpet av ferieturen besøkt dyrepark, folkepark, lekepark, badeland eller annen temapark?
HVIS NØDVENDIG LES OPP:
Ingen,
1-2 dager,
3-4 dager,
5-6 dager,
7-9 dager,
10 eller flere?
- 44g Omtrent hvor mange dager har du i løpet av ferieturen gått i butikker, utenom dagligvarer?
HVIS NØDVENDIG LES OPP:
Ingen,
1-2 dager,
3-4 dager,
5-6 dager,
7-9 dager,
10 eller flere?
- 44h Omtrent hvor mange dager har du i løpet av ferieturen vært på restaurant, dans eller andre fornøyelser
HVIS NØDVENDIG LES OPP:
Ingen,
1-2 dager,
3-4 dager,
5-6 dager,
7-9 dager,
10 eller flere?

- 44i Omtrent hvor mange dager har du i løpet av ferieturen gått tur i skog og mark
 HVIS NØDVENDIG LES OPP:
 Ingen,
 1-2 dager,
 3-4 dager,
 5-6 dager,
 7-9 dager,
 10 eller flere?
- 44j Omtrent hvor mange dager har du i løpet av ferieturen gått tur i fjellet
 HVIS NØDVENDIG LES OPP:
 Ingen,
 1-2 dager,
 3-4 dager,
 5-6 dager,
 7-9 dager,
 10 eller flere?
- 44k Omtrent hvor mange dager har du i løpet av ferieturen vært på båttur,seilturer?
 HVIS NØDVENDIG LES OPP:
 Ingen,
 1-2 dager,
 3-4 dager,
 5-6 dager,
 7-9 dager,
 10 eller flere?
- 44l Omtrent hvor mange dager har du i løpet av ferieturen badet utendørs, tatt solbad
 HVIS NØDVENDIG LES OPP:
 Ingen,
 1-2 dager,
 3-4 dager,
 5-6 dager,
 7-9 dager,
 10 eller flere?
- 44m Omtrent hvor mange dager har du i løpet av ferieturen fisket
 HVIS NØDVENDIG LES OPP:
 Ingen,
 1-2 dager,
 3-4 dager,
 5-6 dager,
 7-9 dager,
 10 eller flere?
- 45 Så noen spørsmål om ferieturer tidligere dette året og i fjor høst, dvs. i tiden 1. september 1998 - 30 april 1999.
 Reiste du på ferietur, med overnatting borte minst 4 netter i sammenheng:
- | | |
|--|---------------|
| I fjor høst, i perioden 1.september - 15. desember. | HVIS JA ⇔ 45a |
| i julen, i perioden 16 desember - 3 januar | HVIS JA ⇔ 45b |
| i vinter, i perioden 4 januar - 26 mars | HVIS JA ⇔ 45c |
| i påsken, i perioden 27. mars - 5 april | HVIS JA ⇔ 45d |
| i vår, i perioden 6.- 30 april | HVIS JA ⇔ 45e |
| eller var du ikke på ferietur med 4 overnattinger i dette tidsrommet | ⇔ 53 |
- 45a Hvor mange dager var du på ferietur?
 (SKRIV TALL MELLOM 1-24)
- 45aUT Hvor mange dager tilbrakte du i utlandet?
 (SKRIV TALL MELLOM 1-24)
- 45b Hvor mange dager var du på ferietur?
 (SKRIV TALL MELLOM 1-10)
- 45bUT Hvor mange dager tilbrakte du i utlandet?
 (SKRIV TALL MELLOM 1-10)

- 45c Hvor mange dager var du på ferietur?
(SKRIV TALL MELLOM 1-82)
- 45cUT Hvor mange dager tilbrakte du i utlandet?
(SKRIV TALL MELLOM 1-82)
- 45d Hvor mange dager var du på ferietur?
(SKRIV TALL MELLOM 1-13)
- 45dUT Hvor mange dager tilbrakte du i utlandet?
(SKRIV TALL MELLOM 1-13)
- 45e Hvor mange dager var du på ferietur?
(SKRIV TALL MELLOM 1-116)
- 45eUT Hvor mange dager tilbrakte du i utlandet?
(SKRIV TALL MELLOM 1-116)
- 46 Nå følger noen spørsmål om den lengste ferieturen du var på i perioden 1. September 1998 - 30. April 1999.
Når omtrent startet denne ferieturen?
ANGI DATO
- 47 Var denne ferieturen en selskapsreise/pakketur?
JA
NEI
- 48 Hvor reiste du hen på turen?
Hvis IO har vært på flere steder, oppgi det som lå lengst fra hjemstedet
- | | |
|------------------|------------------------|
| ØSTFOLD | SVERIGE |
| AKERSHUS | DANMARK |
| OSLO | FINLAND |
| HEDEMARK | ISLAND |
| OPPLAND | STORBRITANNIA |
| BUSKERUD | IRLAND |
| VESTFOLD | FRANKRIKE |
| TELEMARK | NEDERLAND |
| AUST-AGDER | BELGIA |
| VEST-AGDER | LUXEMBURG |
| ROGALAND | ØSTERRIKE |
| HORDALAND | SVEITS |
| SOGN OG FJORDANE | ITALIA |
| MØRE OG ROMSDAL | SPANIA/KANARIØYENE |
| SØR-TRØNDELAG | PORTUGAL |
| NORD-TRØNDELAG | HELLAS |
| NORDLAND | TYRKIA |
| TROMS | SØR-EUROPA FOR ØVRIG |
| FINNMARK | POLEN |
| SVALBARD | TSJEKKIA |
| | TYSKLAND |
| | SLOVAKIA |
| | UNGARN |
| | RUSSLAND |
| | ØST-EUROPA FOR ØVRIG |
| | NORD-AFRIKA |
| | AFRIKA ELLERS |
| | USA |
| | CANADA |
| | MELLOM- OG SØR-AMERIKA |
| | JAPAN |
| | ASIA ELLERS |
| | AUSTRALIA |
| | NEW ZEALAND |
| | ISRAEL |
| | EGYPT |
| | JORDAN |
| | KINA |
| | VERDEN FORØVRIG |
- SKRIV UTENLANDSKODEN: Ctr+End FOR Å FÅ
RESTEN AV ALTERNATIVENE.
Ctrl+Home FOR Å BLA TILBAKE

- 49a. Reiste du alene eller sammen med andre på denne ferieturen? Vi tenker her bare på personlig reisefølge. Ukjente medpassasjerer på selskapsreise/pakketur skal ikke regnes med.
ALENE ⇄ 51
- 50a. Hvor mange, i ditt personlig reisefølge, medregnet deg selv, var 15 år eller mer, altså født før 1985
(SKRIV ET TALL FRA 0 TIL 997)
- 50b. Hvor mange, i ditt personlig reisefølge, medregnet deg selv, var mellom 7-14 år, altså født i tidsrommet 1985-1992
(SKRIV ET TALL FRA 0 TIL 997)
- 50c. Hvor mange, i ditt personlig reisefølge, medregnet deg selv, var 0-6 år gamle, altså født 1993 eller senere?
(SKRIV ET TALL FRA 0 TIL 997)
51. Hva slags transportmiddel brukte du på ferieturen?
REGISTRER VIKTIGSTE (LENGSTE KJØRELENGDE) DERSOM IO HAR BRUKT FLERE TRANSPORTMIDLER
BUSS
JERNBANE
BÅT, FERGE
FLY
DROSJE
PERSONBIL, LEID PERSONBIL
MOTORSYKKEL, SCOOTER, MOPED
EGEN FRITIDSBÅT
SYKKEL
GIKK TIL FOTS
ANNET, SPESIFISER
52. Hva var den viktigste overnattingsmåten på denne ferieturen?
REGISTRER KUN EN OVERNATTINGSMÅTE
HOTELL/HOTELL HYTTE
LEILIGHETS HOTELL, ANDELS HYTTE
PENSJONAT, GJESTEGIVERI, KRO, TURISTHEIM, FJELLSTUE,
MOTELL, MOTELL HYTTE
UNGDOMSHERBERGE
CAMPINGHYTTE
CAMPINGVOGN/CAMPINGBIL
TELT
FRITIDSBÅT
OFFENTLIG BÅT, FERGE
EGEN HYTTE/FRITIDSBOLIG
LÅNT HYTTE/FRITIDSBOLIG
LEID HYTTE/FRITIDSBOLIG
HOS SLEKT/VENNER
HOS VENNER/KJENTE
ANDRE OVERNATTINGSMÅTER SOM IO
BETALTE FOR SPESIFISER
ANDRE OVERNATTINGSMÅTER SOM IO
IKKE BETALTE FOR SPESIFISER

TIL DEM SOM IKKE REISTE PÅ FERIE TUR I 1998-99.

- 53a. Det er ulike grunner til at man ikke reiser bort på ferie. Noen trives best hjemme og noen har kanskje ikke anledning til å reise bort. Vi skal nå nevne opp en rekke forhold, og er interessert i å vite hvorvidt dette forholdet hadde betydning eller ikke hadde betydning for at du ikke dro på ferietur.
En grunn kan være at man liker best å være hjemme når man har ferie. Vil du si at dette hadde betydning, eller hadde det ikke betydning for at du ikke reiste på ferietur med minst 4 overnattinger i tiden 1. september 1998- 31 august 1999.
- HADDE BETYDNING
INGEN BETYDNING
INGEN MENING

- 53b Hva med følgende grunner...
det er vanskelig å komme bort fra arbeidet
Vil du si at dette hadde betydning, eller hadde det ikke betydning for at du ikke reiste på ferietur med minst 4 overnattinger i tiden 1. september 1998- 31 august 1999.
HADDE BETYDNING
INGEN BETYDNING
INGEN MENING
- 53c hadde ikke råd til å reise på ferietur
Vil du si at dette hadde betydning, eller hadde det ikke betydning for at du ikke reiste på ferietur med minst 4 overnattinger i tiden 1. september 1998- 31 august 1999.
HADDE BETYDNING
INGEN BETYDNING
INGEN MENING
- 53d var syk, hadde dårlig helse
Vil du si at dette hadde betydning, eller hadde det ikke betydning, for at du ikke reiste på ferietur med minst 4 overnattinger i tiden 1. september 1998- 31 august 1999.
HADDE BETYDNING
INGEN BETYDNING
INGEN MENING
- 53e måtte passe/stelle gamle eller syke
Vil du si at dette hadde betydning, eller hadde det ikke betydning for at du ikke reiste på ferietur med minst 4 overnattinger i tiden 1. september 1998- 31 august 1999.
HADDE BETYDNING
INGEN BETYDNING
INGEN MENING
- 53f arbeidet hjemme på egen tomt, hus, leilighet og lignende, tok annet arbeide (ikke omsorgsoppgaver)
Vil du si at dette hadde betydning, eller hadde det ikke betydning for at du ikke reiste på ferietur med minst 4 overnattinger i tiden 1. september 1998- 31 august 1999.
HADDE BETYDNING
INGEN BETYDNING
INGEN MENING
- 54 Hvis du ser bort fra det siste året, dvs. perioden 1. september 1988- 31 august 1999. Når var du da på ferietur siste gang? Regn bare med turer med minst 4 overnattinger
FOR CA. 1-2 ÅR SIDEN
FOR CA. 3-4 ÅR SIDEN
FOR CA. 5-9 ÅR SIDEN
FOR CA. 10-14 ÅR SIDEN
15 ÅR ELLER MER
HAR ALDRI VÆRT PÅ FERJETUR MED MINST 4 OVERNATTINGER BORTE
SAMMENHENGENDE ⇨ 65
VET IKKE
HUSKER IKKE

Feriemål

- 57 Har du noen gang i feriesammenheng besøkt følgende reisemål...
Svalbard?
Nordkapp?
Lofoten?
Sognefjorden eller Hardanger?
Sørlandets skjærgård
Nasjonlparken i Jotunheimen, Rondane eller Hardangervidda?
Dyreparken i Kristiansand, Hunderfossen familiepark ved Lillehammer
eller Badeland i Bø i Telemark?
Vinterferie i Hemsedal, Trysilfjell, Geilo, Lillehammer/Hafjell eller Oppdal?
Reist med Hurtigruta
Storbyferie i Oslo, Bergen, Trondheim eller Tromsø med minst 4 overnattinger

- 58a Har du besøkt Svalbard en eller flere ganger?
 EN GANG
 FLERE GANGER
- 58b Har du besøkt Nordkapp en eller flere ganger?
 EN GANG
 FLERE GANGER
- 58c Har du besøkt Lofoten en eller flere ganger?
 EN GANG
 FLERE GANGER
- 58d Har du besøkt Sognefjorden eller Hardanger en eller flere ganger?
 EN GANG
 FLERE GANGER
- 58e Har du besøkt Sørlandets skjærgård en eller flere ganger?
 EN GANG
 FLERE GANGER
- 58f Har du besøkt Nasjonalparken i Jotunheimen, Rondane eller Hardangervidda, en eller flere ganger?
 EN GANG
 FLERE GANGER
- 58g Har du besøkt enten dyreparken i Kristiansand, Hunderfossen familiepark ved Lillehammer eller Badeland i Bø i Telemark en eller flere ganger?
 EN GANG
 FLERE GANGER
- 58h Har du vært på vinterferie i enten Hemsedal, Trysilfjell, Geilo, Lillehammer/Hafjell eller Oppdal en eller flere ganger?
 EN GANG
 FLERE GANGER
- 58g Har du reist med Hurtigruta (hele eller deler av turen) en eller flere ganger?
 EN GANG
 FLERE GANGER
- 59 Hvis du kunne velge fritt *ett* av disse reisemålene hvilket ville du prioritert å besøke (eventuelt om igjen)?
 LES OPP:
- Svalbard
 - Nordkapp
 - Lofoten
 - Sognefjorden eller Hardanger
 - Sørlandets skjærgård
 - Nasjonalparken i jotunheimen, rondane eller hardangervidda
 - Dyreparken i Kristiansand, Hunderfossen familiepark ved Lillehammer eller Badeland i Bø i Telemark
 - Vinterferie i Hemsedal, Trysilfjell, Geilo, Lillehammer/Hafjell eller Oppdal
 - Reise med Hurtigruta (hele eller deler av turen)
- 61a1 Har du noensinne vært på ferietur i enten Danmark, Finland Island eller Sverige ? :
 JA
 NEI ⇔ 61f1
- 61a2 Har du vært på ferietur i enten Danmark, Finland Island eller Sverige i løpet av de siste 5 årene? :
 JA
 NEI
- 61f 1 Har du noensinne vært på ferietur til et land i Øst-Europa, inkludert det tidligere Jugoslavia? :
 JA
 NEI ⇔ 61g1
- 61f2 Har du vært på ferietur til et land i Øst-Europa, inkludert det tidligere Jugoslavia i løpet av de siste 5 årene?
 JA
 NEI

- 61g 1 Har du noensinne vært på ferietur til et land i Mellom-Europa, inkludert Storbritannia og Benelux-landene ?:
 JA
 NEI ⇔ 61h1
- 61g2 Har du vært på ferietur til et land i Mellom-Europa inkludert Storbritannia og Benelux-landene i løpet av de siste 5 årene?
 JA
 NEI
- 61h1 Har du noen gang vært på ferietur til et land i Sør-Europa?
 JA
 NEI ⇔ 61i1
- 61h2 Har du vært på ferietur til et land i Sør-Europa i løpet av de siste 5 årene?
 JA
 NEI
- 61i1 Har du noen gang vært på ferietur til andre land ved Middelhavet, dvs. Tyrkia og Nord-Afrika?
 JA
 NEI
- 61i2 Har du vært på ferietur til andre land ved Middelhavet i løpet av de siste 5 årene?
 JA
 NEI

Spørsmål 62-63b stilles bare til personer som har feriert i Sør-Europa og middelhavsland

- 62 Hvor mange ganger har du vært i Syden til sammen, det vi si land i eller ved Middelhavet og Kanariøyene (LES OPP HVIS NØDVENDIG)
 1-2 GANGER
 3-4 GANGER
 5-9 GANGER
 10-19 GANGER
 20 GANGER ELLER MER
- 63a Har du noen gang vært på ferietur utenfor Europa
 JA
 NEI ⇔ 64
- 63b Hvilket av følgende område har du noensinne besøkt? de siste fem år eller tidligere:
 USA og Canada HVIS JA ⇔ 63b1
 Land i Mellom- og Sør-Amerika HVIS JA ⇔ 63b2
 Afrika sør for middelhavslandene HVIS JA ⇔ 63b3
 Land i Midt-Østen utenom Tyrkia HVIS JA ⇔ 63b4
 Land Asia utenom Midt-Østen HVIS JA ⇔ 63b5
 Australia, New Zealand eller andre land i stillehavet HVIS JA ⇔ 63b6
- 63b1 Har du vært i USA og Canada de siste fem årene?
 JA
 NEI
- 63b2 Har du vært i land i Mellom- og Sør-Amerika de siste fem årene?
 JA
 NEI
- 63b3 Har du vært i Afrika sør for middelhavslandene de siste fem årene?
 JA
 NEI
- 63b4 Har du vært i Land i Midt-Østen utenom Tyrkia de siste fem årene?
 JA
 NEI
- 63b5 Har du vært i Asia forøvrig (Ikke Midt-Østen) de siste fem årene?
 JA
 NEI

- 63b6 Har du vært i Australia, New Zealand eller andre land i stillehavet de siste fem årene?
JA
NEI

Spørsmål 64a-64g stilles bare til personer som har feriert utenfor de nordiske land

- 64a Hvor mange ganger har du vært på rundtur med buss (pakketur) utenfor norden
1
2-4
5 eller flere
Aldri
- 64b Hvor mange ganger har du vært på rundtur i Europa med jernbane (interrail)
1
2-4
5 eller flere
Aldri
- 64c Hvor mange ganger har du vært på storby-ferie (London, Paris, Roma og liknende)
1
2-4
5 eller flere
Aldri
- 64d Hvor mange ganger har du vært på skiferie i alpene?
1
2-4
5 eller flere
Aldri
- 64e Hvor mange ganger har du vært på flerdagerstur med cruiseskip (ikke ferge)?
1
2-4
5 eller flere
Aldri
- 64f Hvor mange ganger har du vært på flerdagers sykkel- eller fottur utenfor de nordiske land
1
2-4
5 eller flere
Aldri
- 64g Hvor mange ganger har du leid bil utenfor de nordiske land og kjørt flerdagers rundturer på egen hånd
1
2-4
5 eller flere
Aldri

Kortturer

- 65 Spørsmålene hittil har vært om ferieturer med minst 4 overnattinger. Nå følger noen spørsmål om turer med overnatting utenfor hjemmet med varighet mellom 1 til 3 netter. Spørsmålene gjelder både helgeturer og turer utenom helger. Reiste du på noen korte ferieturer med 1-3 overnattinger her i Norge i løpet av perioden 1.september 1998 til 31 august 1999?
JA
NEI ⇨ 67
- 66 Hvor mange av disse kortturene foretok du:
høsten 1998 (September - Desember 1998) ⇨ ANTALL
vinter 1999 (Januar - April) ⇨ ANTALL
Mai 1999 ⇨ ANTALL
Juni 1999 ⇨ ANTALL
Juli 1999 ⇨ ANTALL
August 1999 ⇨ ANTALL

67 Reiste du på noen kortturer med 1-3 overnattinger utenfor Norge i løpet av perioden 1.september 1998 til 31 august 1999?
JA
NEI ⇔ 69

68 Hvor mange av disse kortturene foretok du i:
Sverige ⇔ ANTALL
Danmark ⇔ ANTALL
Finland ⇔ ANTALL
Andre land ⇔ ANTALL

Yrke

69a Nå følger noen spørsmål om yrke eller annen hovedbeskjeftigelse du har.
Har du vanligvis minst 10 timer eller mer med inntektsgivende arbeide pr. uke?
Som inntektsgivende arbeide regner vi også arbeide som familiemedlem uten fast avtalt lønn på gårdsbruk, i forretning og i familiebedrift ellers.
JA
NEI ⇔ 70a

HVIS IO HAR STERKT VARIERENDE ARBEIDSTID PR. UKE, FØR OPP ET ANSLAG FOR GJENNOMSNITTLIG ARBEIDSTID PR. UKE, FOR EKSEMPEL OVER EN VANLIG 4 -UKERS PERIODE.

69b Hvor mange timer pr. uke arbeider du nå vanligvis i alt i ditt hovedyrke og eventuelt biyrke. Regn også med betalte overtidstimer og ekstrarbeide hjemme i forbindelse med arbeidet?
ANTALL TIMER PR. UKE ⇔ 72

TIL DEM SOM IKKE ER YRKESAKTIVE (OG VANLIGVIS HAR MINDRE ENN 10 TIMERS INNTEKTGIVENDE ARBEIDE).

70a Passer noen av disse beskrivelsene for deg?
mottar alderspensjon
mottar etterlattepensjon
mottar uførepensjon
er hjemmeværende med kontantstøtte/barselpermisjon
går på skole eller studerer
er arbeidsledig

71 Hvor lenge har du hatt pensjon, trygd, studert eller vært arbeidsledig? LES OPP HVIS NØDVENDIG
under ett år, eller
1-2 år, eller
3-4 år, eller
5-9 år, eller
10-14 år, eller
15 år eller mer
⇔ 82

TIL DE SOM VANLIGVIS ARBEIDER 10 TIMER ELLER MER

72 De følgende spørsmål gjelder ditt hovedyrke. er den virksomheten du arbeider i:
et personlig eid firma
aksjeselskap, organisasjon
kommunal virksomhet
fylkeskommunal virksomhet
statlig virksomhet

73 Hvilken av disse næringene tilhører denne virksomheten:
jordbruk, skogbruk
fiske, fangst
håndverk, industri, bergverk, bygg og anlegg
handel, bank, forsikring
privat tjenesteyting, for eksempel hotell, restaurant, frisør, rengjøring
luft-, sjø- og landtransport, post, telegraf, telefon
offentlig administrasjon i kommune, fylke eller stat
undervisning, forskning
offentlig tjenesteyting, politi, forsvar, helsevesen, kirker
annen næring.....hvilken da?

- sp73 SPESIFISER ANNET
(SKRIV TEKST PÅ MAKS 40 TEGN)
- 74 Arbeider du i hovedyrket ditt som selvstendig, som ansatt eller som familiemedlem uten fast avtalt lønn?
Selvstendig
Ansatt ⇔ 76
Familiemedlem
- 75 Hvor mange ukers ferie tok du ut i tiden 1.september 1998- 31 august 1999?
ANTALL UKER
SPM. PASSER IKKE IO'S ARBEIDSSITUASJON/
IO HAR BARE ARBEIDET DELER AV PERIODEN
- 76 Har du fri fra arbeidet på lørdager, hver lørdag, annen hver lørdag, mindre enn annen hver lørdag eller har du ikke lørdagsfri i det hele tatt
fri hver lørdag
fri annen hver lørdag
fri mindre enn annen hver lørdag
har ikke fri på lørdager
annen ordning, spesifiser
- sp76 SPESIFISER ANNET
(SKRIV TEKST PÅ MAKS 40 TEGN)
- 77 Er arbeidstidsordningen din slik at du på grunn av turnusarbeide, skiftarbeide, deltidsarbeide eller andre forhold vanligvis har sammenhengende fri fra arbeidet 4 dager eller mer minst en gang i måneden? Regn med frilørdager og søndager
JA
NEI
- 78 Hvilken ferieordning blir praktisert på ditt arbeidssted? Kan du velge fritt eller følger tidspunktet: felles ferieordning, skoleferiene, fellesferie, turnusordning, regulert av sesongarbeide eller på annen måte?
VELGE FRITT
FØLGER SKOLEFERIENE
FØLGER FELLESEFERIEN
TURNUSORDNING
REGULERT AV SESONGARBEIDE
ANNET, SPESIFISER
- sp78 SPESIFISER ANNET
(SKRIV TEKST PÅ MAKS 40 TEGN)
- 79 Vanligvis har arbeidstakere 4 ukers ferie med lønn per år, pluss en ekstra "gro-dag", men noen har mer og andre kanskje mindre. Arbeidstakere over 60 år har lovfestet rett til 5 ferieuker i året. Hvor mange ferieuker med lønn har du vanligvis rett til i ditt arbeide?
4 UKER
5 UKER
6 UKER ELLER MER
UREGELMESSIG, SESONGARBEIDE
ANNET, SPESIFISER
- sp79 SPESIFISER ANNET
(SKRIV TEKST PÅ MAKS 40 TEGN)

Sivilstatus

- 82 Hva er din sivilstatus? Er du...
gift eller registrert partner, ⇔ 84
samboende ⇔ 84
enke/enkemann ⇔ 83c
separert ⇔ 83d
skilt ⇔ 83d
tidligere registrert partner ⇔ 83d
lever ikke i noe fast parforhold? ⇔ 83e

- 83c Hvor lenge har du vært enke/enkemann? LES OPP HVIS NØDVENDIG
 under 1 år
 1-2 år
 3-4 år
 5-9 år
 10-14 år
 15 år eller mer
 ⇔ 84
- 83d Hvor lenge har du vært separert eller skilt fra ektefelle/partner? LES OPP HVIS NØDVENDIG
 under 1 år
 1-2 år
 3-4 år
 5-9 år
 10-14 år
 15 år eller mer
 ⇔ 84
- 83e Har du noen gang vært gift eller levd fast sammen med en mann/kvinne uten å være formelt gift?
 JA
 NEI

Barn

- 84 Har du barn eller barnebarn under 15 år som du ikke bor sammen med til daglig?
 JA
 NEI ⇔ 88
- 85a Er dette barn eller barnebarn?
 BARN ⇔ 85b
 BARNEBARN ⇔ 85d
- 85b Hvor mange barn har du som du ikke bor sammen med til daglig?
 ANTALL BARN
- 85c Hvor gammel er det yngste barnet?
 ANTALL ÅR
- 85d Hvor mange barnebarn har du som du ikke bor sammen med til daglig?
 ANTALL BARN
- 85e Hvor gammel er det yngste barnebarnet?
 ANTALL ÅR

Spørsmål 86a-87b stilles kun til personer som har egne barn/barnebarn under 15 år, og som ikke bor sammen med dem til daglig.
 Andre går til spørsmål 88

- 86a Var du på ferietur med barnebarn eller egne "borteboende" barn nå i sommer?
 JA
 NEI ⇔ 87a
- 86b Var dette en av de ferieturene du har gitt opplysninger om tidligere i intervjuet
 JA
 NEI ⇔ 87a
- 86c Var det...
 lengste sommerferietur, eller
 nest lengste sommerferietur
- 87a Hadde du sist sommer "borteboende" barn og/eller barnebarn på feriebesøk på ditt bosted eller feriested?
 JA
 NEI
- 87b Har du vært på ferietur med bortboende barn og/eller barnebarn sist...
 vinter
 i fjor høst

Hus/oppvekst

- 88 Hva slags hustype bor du/dere i? ⇔ 89
- Våningshus i tilknytning til gårdsdrift
 - Frittliggende enebolig
 - Hus i rekke, kjede, atrium, terrasse
 - Vertikalt delt tomansbolig
 - Horisontalt delt tomansbolig
 - Annet byggverk med mindre enn 3 etasjer
 - Blokk, leiegård eller annet boligbygg med 3 etasjer eller mer ⇔ 89
 - Forettningsbygg, verkstedsbygg el ⇔ 89
 - Bygg for felleshusholdning, dvs. hotell, pensjonat, aldershjem
 - Barnehjem, sykehus, militærforlegning eller liknende
- 90a Hvor lenge har du bodd her på stedet? LES OPP HVIS NØDVENDIG
ALLTID BODD HER ⇔ 91
- 1-4 år
 - 5-9 år
 - 10-14 år
 - 15-24 år
 - 25 år eller mer
- 90B Hvor bodde du det meste av tiden før du fylte 16 år...
(DET OMRÅDET HVOR IO TILBRARKE LENGST TID, HVIS FLERE STEDER)
- i Nord-Norge (Finnmark, Troms, Nordland),
 - i Trøndelag (Nord og Sør-Trøndelag),
 - på Vestlandet (Sogn og Fjordane, Møre og Romsdal, Hordaland, Rogaland),
 - på sørlandet (Vest og Øst-Agder),
 - i Oslo/Akershus,
 - Østlandet ellers (Buskerud, Oppland, Telemark, Hedmark, Vestfold, Østfold)
 - i utlandet
- 91 Var oppvekststedet (lengst tid):
- spredtbygd strøk,
 - et mindre tettsted, (200 - 1 999 innb.)
 - en liten by med (2 000- 19 000 innbyggere),
 - en større by, (20 000 - 99 999 innb)
 - eller en stor - by med over 100 000 innbyggere?

Sp. 92-94 stilles kun til dem som i dag ikke bor i den landsdelen/landet de vokste opp i. Andre går til sp. 95

- 92 Hvor mange år siden var det du flyttet fra oppvekststedet ditt: LES OPP HVIS NØDVENDIG
- under ett år
 - 1-2 år siden
 - 3-4 år siden
 - 5-9 år siden
 - 10-14 år siden
 - 15-24 år
 - 25 år eller mer
- 93 Hvor ofte har du vært på feriebesøk på oppvekststedet etter at du flyttet? LES OPP HVIS NØDVENDIG
- 1-2 ganger
 - 3-4 ganger
 - 5-9 ganger
 - 10 ganger eller mer
 - aldri
- 94 Hvor lenge siden omtrent var du på besøk der sist? LES OPP HVIS NØDVENDIG
- under i år siden
 - 1-2 år siden
 - 3-4 år siden
 - 5-9 år siden
 - 10-14 år siden
 - 15-24 år
 - 25 år eller mer

Feriekapital

- 95a Eier du, eller husholdningen, alene eller sammen med andre et fritidshus?
JA
NEI ⇔ 97a
- 95b Ligger fritidshuset:
3 kilometer eller mindre fra sjøen (saltvann)
eller mer enn 3 kilometer fra sjøen
- 96a Hvor mange år omtrent har du eller husholdningen eid fritidshuset (HVIS FLERE DET SOM ER SIST ANSKAFFET)
under 1 år
1-2 år
3-4 år
5-9 år
10-14 år
15-24år
25 år eller mer
- 96b Har fritidshuset (det sist anskaffede) tilnærmet boligstandard, dvs. vannklosett og dusj?
JA
NEI ⇔ 98c
- 97a Har du eller husholdningen, alene eller sammen med andre, tilgang til fritidshus?
JA
NEI ⇔ 99
- 97b Ligger fritidshuset:
3 kilometer eller mindre fra sjøen (saltvann)
eller mer enn 3 kilometer fra sjøen
- 98a Hvor mange år omtrent har du eller husholdningen eid fritidshuset (HVIS FLERE DET SOM ER SIST ANSKAFFET)
under 1 år
1-2 år
3-4 år
5-9 år
10-14 år
15-24år
25 år eller mer
- 98b Har fritidshuset (det sist anskaffede) tilnærmet boligstandard, dvs. vannklosett og dusj?
JA
NEI
- 98c Ligger fritidshuset (ene) i Norge og i nærhet av tidligere bosted for familie/slekt ?
(HVIS FLERE FRITIDSHUS, KAN FLERE SVAR AVMERKES)
i norge og i nærhet av familie/slektsted
i norge men uten familie/slektstilknytting
utlandet
- 99 Eier eller disponerer du eller husholdningen...
personbil
campingvogn som står fast på ett sted
campingvogn som fraktes omkring med personbil
seilbåt
motorbåt

FERDIGHETER OG HELSE

- 100 Nå følger noen spørsmål om ferdigheter og helse. Og vi begynner med å spørre om du har førerkort for personbil?
JA
NEI

- 101 Kan du svømme?
JA
NEI
- 102 Hvordan vurderer du skiferdighetene dine. Vil det å kjøre på ski ned en bratt og litt svingete skiløype være...
uproblematisk
litt vanskelig
meget vanskelig
- 103 Ville du ha et språkproblem hvis du måtte klare deg på egen hånd i et engelsktalende land. vil det være:
uproblematisk
litt vanskelig
meget vanskelig
- 104 Kan du gå i trapper (opp og ned) uten besvær?
JA
NEI
- 105 Kan du gå en 5 minutters tur i noen lunde rask tempo uten vansker?
JA
NEI
- 106 Hvor langt omtrent er det lengste du har gått på en fottur det siste året?
under 1 km
1-4 km
5-9 km
10-14 km
15-19 km
20-29 km
30-49 km
50 km og over
- 107 Omtrent hvor mange ganger har du badet utendørs i løpet av de siste 12 måneder?
LES OPP HVIS NØDVENDIG
1-2 dager
3-5 dager
6-9 dager
10-19 dager
20-39 dager
40-59 dager
60 eller flere dager
INGEN
- 108a Hvor mange ganger omtrent har du i løpet av de siste 12 måneder gått lengre fottur (dagstur) i fjellet
LES OPP HVIS NØDVENDIG
1-2 dager
3-5 dager
6-9 dager
10-19 dager
20-39 dager
40-59 dager
60 eller flere dager
INGEN
- 108b Hvor mange ganger omtrent har du i løpet av de siste 12 måneder tatt en løpetur, joggetur
LES OPP HVIS NØDVENDIG
1-2 dager
3-5 dager
6-9 dager
10-19 dager
20-39 dager
40-59 dager
60 eller flere dager
INGEN

- 108c Hvor mange ganger omtrent har du i løpet av de siste 12 måneder gått lengre skitur (dagstur)
LES OPP HVIS NØDVENDIG
1-2 dager
3-5 dager
6-9 dager
10-19 dager
20-39 dager
40-59 dager
60 eller flere dager
INGEN
- 108d Hvor mange ganger omtrent har du i løpet av de siste 12 måneder kjørt slalåm
LES OPP HVIS NØDVENDIG
1-2 dager
3-5 dager
6-9 dager
10-19 dager
20-39 dager
40-59 dager
60 eller flere dager
INGEN
- 108e Hvor mange ganger omtrent har du i løpet av de siste 12 måneder vært på bær eller sopptur?
LES OPP HVIS NØDVENDIG
1-2 dager
3-5 dager
6-9 dager
10-19 dager
20-39 dager
40-59 dager
60 eller flere dager
INGEN
- 108f Hvor mange ganger omtrent har du i løpet av de siste 12 måneder fisket?
LES OPP HVIS NØDVENDIG
1-2 dager
3-5 dager
6-9 dager
10-19 dager
20-39 dager
40-59 dager
60 eller flere dager
INGEN
- 108g Hvor mange ganger omtrent har du i løpet av de siste 12 måneder vært på jakt?
LES OPP HVIS NØDVENDIG
1-2 dager
3-5 dager
6-9 dager
10-19 dager
20-39 dager
40-59 dager
60 eller flere dager
INGEN
- 108h Hvor mange ganger omtrent har du i løpet av de siste 12 måneder kjørt snøscooter?
LES OPP HVIS NØDVENDIG
1-2 dager
3-5 dager
6-9 dager
10-19 dager
20-39 dager
40-59 dager
60 eller flere dager
INGEN

- 108i Hvor mange ganger omtrent har du i løpet av de siste 12 måneder syklet til arbeid, butikk eller lokale tjenester?
LES OPP HVIS NØDVENDIG
1-2 dager
3-5 dager
6-9 dager
10-19 dager
20-39 dager
40-59 dager
60 eller flere dager
INGEN
- 108j Hvor mange ganger omtrent har du i løpet av de siste 12 måneder syklet utenfor vei, på sti og i terrenget?
LES OPP HVIS NØDVENDIG
1-2 dager
3-5 dager
6-9 dager
10-19 dager
20-39 dager
40-59 dager
60 eller flere dager
INGEN
- 108k Hvor mange ganger omtrent har du i løpet av de siste 12 måneder spilt golf?
LES OPP HVIS NØDVENDIG
1-2 dager
3-5 dager
6-9 dager
10-19 dager
20-39 dager
40-59 dager
60 eller flere dager
INGEN
- 108x Vi skal nå nevne opp noen muligheter for organiserte turer med naturopplevelser i Norge. Vi ønsker å vite hvorvidt du noen gang har betalt for å delta på slike turer. Har du noensinne betalt for å:
oppleve elg i naturlig miljø
oppleve hval ved Norskekysten
delta på organiserte fotturer i fjellet
delta på organiserte rideturer
vandre på isbre
delta på organisert fjellklatring
padle med gummibåt i elvestryk (rafting)
delta på organisert havseiling
HAR IKKE BETALT FOR Å VÆRE MED PÅ NOE AV DETTE

Personer i husholdningen

- 109 Vi vil gjerne ha en oversikt over de personer som tilhører husholdningen din. Til husholdningen regner vi alle personer som er fast bosatt i boligen, og som vanligvis har minst ett daglig måltid felles. Personer som er fast bosatt i boligen, men er borte fra hjemmet, for eksempel på grunn av arbeide eller skolegang skal regnes med. Bor det flere personer enn deg i husholdet?

JA
NEI ⇔ 110

VI vil nå gjerne ha noen opplysninger om den eldste personen i husholdet, utenom deg. Hvilket kjønn har den eldste personen ?

MANN
KVINNE

Hvilket år er hun født

(SKRIV ET TALL FRA 1890 TIL 1999)

Hvilket familieforhold har han/hun til deg?

Er det flere personer i husholdet?

IO er enslig

Hvis IO er alene

- 110 Hvor mange år omtrent har du bodd alene?
under ett.år
1-2 år
3-4 år
5-9 år
10-14 år
15-24 år
25 år og mer

⇔ 118

Hvis IO er alene med barn

- 111 Hvor mange år omtrent har du bodd alene med barn
under ett.år
1-2 år
3-4 år
5-9 år
10-14 år
15-24 år
25 år og mer

⇔ 118

Hvis IO har ektefelle/samboer

- 112 Hvor mange år omtrent har dere hatt felles husholdning
under ett år
1-2 år
3-4 år
5-9 år
10-14 år
15-24 år
25 år og mer

- 113a Er ektefellen/samboeren din yrkesaktiv og arbeider vanligvis minst 10 timer pr. uke i inntektsgivende arbeide?

JA ⇔113b
NEI

- 113b Har ektefellen/samboeren fulltidsjobb eller arbeider deltid?
fulltid, (32 timer eller mer pr. uke)
deltidsarbeide 31 timer eller mindre)

- 113C Hvor mange år omtrent har ektefellen/samboeren din vært i fulltids- eller deltidsstilling?

under ett år
1-2 år
3-4 år
5 -9år
10-14 år
15 -24 år
25 år eller mer mer

- 114 Har ektefellen/samboeren et arbeide som gjør at dere kan ta ferie samtidig uten problemer, eller er det noe eller meget vanskelig?

Uten problem å ta ferie samtidig
noe vanskelig
meget vanskelig

- 115 Har du og ektefellen/samboeren omtrent like mange ferieuker på årsbasis?

JA
NEI

- 116 Hvor mange flere ferieuker har du, eventuelt partneren din i forhold til deg, på årsbasis...

1-2 ferieuker mer på en av oss
3-4 ferieukers mer
5 ferieuker eller mer

Sp. 117a- 117b stilles kun til personer som er enslige eller lever i ekteskap/partnerskap og har "borteboende barn under 15 år".
Andre går til sp. 118

117A Må du, og/eller eventuelt partneren din, planlegge ferie også i forhold til barn fra et tidligere ekteskap/samboerforhold?

JA
NEI ⇔ 118

117b På hvilken måte påvirket det dine ferieplaner sommeren 1999? Førte det til at du...
(FLERE SVARALTERNATIV ER MULIG)

justerte tidspunktet for ferien eller ferietur
valgte å ta flere og kortere ferieturer
hadde barn(a) fra tidligere forhold med på ferietur sammen med ny
partner/familie
annen måte, spesifiser
nei, det påvirket ikke

sp117b SPESIFISER ANNET
(SKRIV TEKST PÅ MAKS 40 TEGN)

118 Hvor stor vil du anslå at husholdningens samlede bruttoinntekt var i 1998?

Til slutt vil jeg takke for att du tok deg tid til å svare på spørsmålene våre

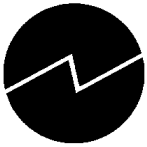

Vi takker for at du deltok i Statistisk sentralbyrås Ferieundersøkelse 1999. Ved en EDB-feil har noen opplysninger om lørdagsarbeid og ferieordning falt ut for en del av utvalget. Vi tillater oss derfor å be om at du svarer på fire spørsmål nedenfor og sender oss dette i den vedlagte svarkonvolutten. Har du spørsmål kan du kontakte Øyvind Kleven på telefon 800 83 028 (gratis).

1. Vi er interessert i å vite litt om hvilken arbeidstidsordning med hensyn til lørdagsarbeid du hadde høsten 1999. Hvilken ordning beskriver din situasjon i høsten 1999:

- Fri hver lørdag
- Fri annen hver lørdag
- Fri mindre enn annen hver lørdag
- Ikke fri på lørdager

2. Hadde du høsten 1999 en arbeidstidsordningen slik at du på grunn av turnusarbeide, skiftarbeide, deltidsarbeide eller andre forhold vanligvis hadde sammenhengende fri fra arbeidet 4 dager eller mer minst en gang i måneden? Regn med frilørdager og søndager

- Ja
- Nei

3. Hvilken ferieordning ble praktisert på ditt arbeidssted høsten 1999?

- Kan velge fritt når jeg vill ha ferie
- Følger skoleferiene
- Følger fellesferien
- Turnusordning
- Regulert av sesongarbeide
- Annet, spesifiser

4. Vanligvis har arbeidstakere 4 ukers ferie med lønn per år, pluss en ekstra "gro-dag", men noen har mer og andre kanskje mindre. Hvor mange ferieuker med lønn har du vanligvis rett til i ditt arbeide?

- 4 uker
- 5 uker
- 6 uker eller mer
- uregelmessig, sesongarbeide
- annet, spesifiser

Tusen takk for hjelpen!

De sist utgitte publikasjonene i serien Notater

- 2000/33 J. Johansen og J. Lajord: FD-trygd. Dokumentasjonsrapport. Utdanning. 1992-1997. 119s.
- 2000/34 A.L. Brathaug, J. Holmøy og H. Tønseth: Årsrapport: Kontaktutvalget for helse- og sosialstatistikk 1999. 24s.
- 2000/35 N. Barrabés: Norsk standard for utdanningsgruppering: Høringsnotat. 110s.
- 2000/36 D. Roll-Hansen og C.M. Hansen: En evaluering av datainnsamling gjennom KOSTRA: Rapportering av data fra 1999. 94s.
- 2000/37 B.R. Joneid og Ø. Sivertstøl: FD - trygd: Dokumentasjonsrapport: Foreløpig uførestønad, 1992-1998. 30s.
- 2000/38 R.N. Johnsen: Kommunale gebyrer knyttet til bolig. Januar 2000. 27s.
- 2000/39 J-A.S. Lie: Revisjon av data til Pleie- og omsorgsstatistikken i 1997 og 1998. 83s.
- 2000/40 Y. Holm, A.H. Tangen og O.M. Tidemann: Forprosjektrapport om etablering av IMF's internasjonale investeringsposisjon (IIP) for Norge. 97s.
- 2000/41 K.O. Olsen: Forsikring i nasjonalregnskapet. 42s.
- 2000/42 J. Johansen og J. Lajord: FD - Trygd: Dokumentasjonsrapport: Arbeidssøkere. 1992-1998. 74s.
- 2000/43 H.V. Sæbø: Til statistikkens pris: Prispolitikk i statistikkbyråene med hovedvekt på elektronisk formidling. 9s.
- 2000/44 E. Rønning: Omnibusundersøkelse - mai/juni 2000. Dokumentasjonsrapport. 32s.
- 2000/45 A. Holmøy og M. Høstmark: Undersøkelse om omfanget av utgifter til helse- og sosialtjenester: Dokumentasjon og tabellrapport. 116s.
- 2000/46 Fagseminar om arealpolitikk og arealstatistikk i opptakten til et nytt årtusen. Seminarrapport 30. mars 2000. 167s.
- 2000/47 Publikasjoner fra forskningsvirksomheten 1991-1999: Revidert versjon. 82s.
- 2000/48 A.-K. H. Grorud: Bedrifts- og foretaksregisteret: Regler og rutiner for ajourhold. 121s.
- 2000/49 T. Hoel, B.R. Joneid og G.E. Wangen: Trekkbas: Brukerdokumentasjon. 35s.
- 2000/50 J.F. Bjørnstad: En innføring i utvalgsundersøkelser. 91s.
- 2000/51 A.G. Pedersen: Oversikt over dødsårsaksregisterets koderegler 1996-1997. 39s.
- 2000/52 O. Klungøy: Sammenligning av mikroformler for prisindekser og modelltilpassning. 36s.
- 2000/53 G. Dahl og B.R. Joneid: FD - Trygd: Dokumentasjonsrapport: Inntekt og formue, 1992-1997. 36s.
- 2000/54 K. Flugsrud og G. Haakonsen: Utslipp av klimagasser i norske kommuner: En gjennomgang av datakvaliteten i utslippsregnskapet. 44s.
- 2000/56 T. Hægeland: "Ny" vekstteori: Et nytt forskningsprogram eller naturlig progresjon? Utviklingen innenfor økonomisk vekstteori vurdert i forhold til Imre Lakatos' vitenskapsfilosofi. 19s.
- 2000/57 K.-G. Lindquist: SAS-programmer for korrigering av data fra industristatistikken og beregning av variable for analyseformål. 53s.
- 2000/58 A. Akselsen: FD - Trygd: Dokumentasjon av uttak til Sandmanutvalget (SHD). 28s.
- 2000/59 J. Johansen og Ø. Sivertstøl: FD - Trygd: Dokumentasjonsrapport: Fødsels- og sykepengene, 1992-1998. 109s.
- 2000/60 K-G. Lindquist: Database for energiintensive næringer: Tall fra industristatistikken: Oppdatert versjon av notat 97/30. 17s.