



Barn og foreldres samvær og bosted 2020

Dokumentasjonsrapport

TALL

SOM FORTELLER

NOTATER / DOCUMENTS

2022/4

Bengt Oscar Lagerstrøm

I serien Notater publiseres dokumentasjon, metodebeskrivelser, modellbeskrivelser og standarder.

© Statistisk sentralbyrå

Publisert: 31. januar 2022

ISBN 978-82-587-1465-8 (elektronisk)

ISSN 2535-7271 (elektronisk)

Standardtegn i tabeller	Symbol
Ikke mulig å oppgi tall Tall finnes ikke på dette tidspunktet fordi kategorien ikke var i bruk da tallene ble samlet inn.	.
Tallgrunnlag mangler Tall er ikke kommet inn i våre databaser eller er for usikre til å publiseres.	..
Vises ikke av konfidensialitetshensyn Tall publiseres ikke for å unngå å identifisere personer eller virksomheter.	:
Desimaltegn	,

Forord

I dette notatet beskriver Statistisk sentralbyrå gjennomføringen av undersøkelsen om Barn og foreldres samvær og bosted 2020. Undersøkelsen ble gjennomført i november-desember 2020 og er finansiert av Barne- og familiedepartementet.

I Statistisk sentralbyrå var Elisabeth Falnes-Dalheim ansvarlige for planlegging og gjennomføring av datafangsten. Anne-Kathrine Jernberg og Trond Båshus har vært ansvarlig for programmering av spørreskjemaet og tilrettelegging av data og filetablering. Johan Åmberg etablerte trekkgrunnlaget, Thore Nafstad Bakke trakk utvalget og Anne Vedø utarbeidet vektene.

Statistisk sentralbyrå, 26. januar 2022

Arne Olav Lysø

Sammendrag

Undersøkelsen om Samvær og bidrag 2020 er finansiert av Barne- og familiedepartementet (BFD). Tilsvarende undersøkelser er gjennomført tidligere, og denne undersøkelsen er en forlengelse av disse.

Utvalget består av foreldre som ikke bor sammen. Begge foreldre til 2 349 barn trukket ut til undersøkelsen. Utgangspunktet for spørsmålene er det yngste felles barnet, men det stilles også spørsmål om andre felles barn. Undersøkelsen representerer følgelig seks forskjellige undergrupper: alle foreldre som ikke bor sammen, bostedsforeldre, samværsforeldre, bidragspar, alle yngste barn og alle felles barn.

Totalt svarte 63 prosent av bruttoutvalget på undersøkelsen. Den viktigste årsaken til frafall er at vi ikke klarte å komme i kontakt med alle personene i utvalget. Spesielt gjelder dette foreldre under 30 år og foreldre med yngste barn under 5 år.

I notatet undersøkes det om frafallet har introdusert skjevheter. Det er utarbeidet vektorer for undergruppene.

Innhold

Forord	3
Sammendrag	4
1. Om undersøkelsen	6
1.1. Bostedsforeldre, samværsforeldre og delt bosted	7
2. Utvalg	8
2.1. Populasjon	8
2.2. Trekking av utvalg.....	8
3. Datafangst	9
4. Datakvalitet	10
4.1. Utvalgsskjevhet	10
4.2. Frafall.....	11
5. Vekter	14
5.1. Utvalgsvekter	14
5.2. Frafallsvekter	14
5.3. Endelige vekter.....	14
6. Statistisk usikkerhet og feilmarginer ved utvalgsundersøkelser	15
6.1. Eksempel på bruk av formel og tabell	17
7. Intervjumetode, innsamlingsfeil og bearbeidingsfeil	18
8. Bearbeiding og tilrettelegging av data	19
8.1. Kontroller og feilrettinger	19
8.2. Registerkoblinger	19
8.3. Grupperingsvariabler	20
9. Utlevering og lån av data	23
Referanser	24
Vedlegg A: Invitasjonsbrev (e-post)	25
Vedlegg B: E-post nekt	28
Vedlegg C: E-post fra cati til web	30
Vedlegg D: E-post påbegynt	32
Vedlegg E: SMS	34
Vedlegg F: Skjema, flytdiagram	35
Vedlegg G: Filbeskrivelse	52

1. Om undersøkelsen

Undersøkelsen om Barn og foreldres samvær og bosted er finansiert av Barne- og familiedepartementet (BFD). Spørreskjemaet er utarbeidet av Statistisk sentralbyrå (SSB) i samarbeid med representanter fra BFD. Undersøkelsen er rettet mot foreldre som ikke bor sammen. Begge foreldre til 2 349 barn er trukket ut til å delta. Det er kun barn under 18 år som kartlegges.

Statistisk sentralbyrå (SSB) har tidligere gjennomført tre undersøkelser om samvær og bosted (eller bidrag) blant foreldre som ikke bor sammen i 2002, 2004 og 2012. Alle er gjennomført med finansiering fra Barne- og familiedepartementet (BFD). Undersøkelsene har noe ulikt fokus og innhold, men også god sammenlignbarhet på flere viktige områder.

De to første undersøkelsene i 2002 og 2004, var et ledd i arbeidet med å evaluere reformen av ordningen for betaling av barnebidrag som ble gjennomført høsten 2003. Høsten 2012/vinteren 2013 gjennomførte SSB, med finansiering fra Barne- og likestillingsdepartementet (BLD), en ny undersøkelse. BLD ønsket mer kunnskap om hvordan ulike familier ordner hverdagen og familielivet etter et samlivsbrudd. I denne undersøkelsen er samvær og bostedsordninger for barn et viktig tema. Fokuset på den økonomiske fordelingen av forsørgelsesutgiftene mellom foreldrene er tonet noe ned, til fordel for spørsmål om barnas innflytelse når det gjelder utformingen av samværs- og bostedsavtaler og en mer utførlig beskrivelse av det faktiske samværet, bl.a. endringer over tid for det enkelte barn. I 2012 ble det dessuten spurt om hvordan foreldrene delte ansvaret for barna mellom seg før de skilte lag, hvordan de samarbeider om for eksempel barnas fritidsaktiviteter på intervjudtidspunktet og om foreldrenes helsetilstand. Det er lagt vekt på at sammenlikning på tvers av undersøkelsene skal være mulig.

Nøkkeltall for undersøkelsen i 2020 er gjengitt i tabell 1.1 under.

Tabell 1.1 Nøkkeltall alle foreldre

	Antall	Prosent
Utvalg (personer trukket ut for intervju)	4 698	
Avgang	122	
Bruttoutvalg	4 576	100,0
Frafall	1 682	36,8
Nettoutvalg (personer oppnådd intervju med)	2 894	63,2
Nettoutvalg, bostedsforeldre	2 986	65,2
Nettoutvalg, samværsforeldre	2 800	61,2
Bidragsspar i nettoutvalget	948	40,4
Web-andel (nettoutvalg): 13,5 prosent		
Gjennomsnittlig intervjulengde: 18 minutter		
Feltperiode: 2020, ukene 44-52		

Kilde: SSB

Undersøkelsen i 2020 er i stor grad bygd på undersøkelsen i 2012. Se Lyngstad med flere (2014) for beskrivelse av de foregående undersøkelsene, samt hovedfunn og sammenlikning mellom de tre første undersøkelsene. Selv om undersøkelsene har noe ulikt innhold, er flere spørsmål brukt i alle undersøkelsene. Dette gir kunnskap om utviklingen i hvordan foreldre som ikke bor sammen, organiserer samvær og bosted for barna.

De aller fleste intervjuene er gjennomført som et telefonintervju (86,5 prosent), men det har også vært en mulighet for respondentene å benytte et selvadministrert web-skjema (13,5 prosent). Der vi har oppnådd intervju med begge foreldre til samme barn, heretter kalt bidragsparet, kan vi studere foreldrene sett i sammenheng. Det er også mulig å ta utgangspunkt i barnet. De fleste spørsmålene

tar utgangspunkt i det yngste barnet, men det er også stilt noen spørsmål om eventuelle andre barn bidragsparet har felles (alle helsøsken).

1.1. Bostedsforeldre, samværsforeldre og delt bosted

Både foreldre som bor sammen med barna til daglig, og de som ikke bor sammen med barna, deltok i undersøkelsene. Betegnelser for disse gruppene av foreldre er videreført fra Lyngstad m.fl. (2014) og vil i denne rapporten omtales som henholdsvis bostedsforeldre (mødre og fedre) og samværsforeldre (mødre og fedre). Se også Lyngstad m.fl. (2014) for drøfting av begrepene bosteds- og samværsforeldre.

Undersøkelsene dekker altså de fire foreldregruppene bostedsmødre, bostedsfedre, samværs mødre og samværsfedre.

Utvalgene ble trukket slik at vi har par av foreldre til samme barn, dvs. at hver av bostedsforeldrene i utvalget har barn med en av samværsforeldrene i utvalget. Samværsforeldrene fikk spørsmål om omfanget av sitt eget samvær med barnet, mens bostedsforeldrene gav opplysninger om den andre forelderens (samværsforelderens) samvær med barnet. Ettersom en del av de uttrukne personene av ulike grunner ikke deltok i undersøkelsene, har vi ikke opplysninger fra begge foreldre i alle tilfelle.

I foreliggende rapport er barnets bostedsforelder definert som den forelder den yngste barnet i foreldrerelasjonen er registrert bosatt sammen med, dvs. at barn og forelder er registrert på samme adresse i folkeregisteret. Samværsforelder er verken registrert bosatt sammen med barnet eller sammen med den andre forelder. Dette er gjort for at vi skal kunne sammenligne med tallene fra de tidligere undersøkelsene.

Definisjonen på bosteds- og samværsforeldre betyr ikke nødvendigvis at barnet bor mesteparten av tiden hos bostedsforelder og bare har samvær med samværsforelder. For mange vil det nok være slik, nå som en stor andel foreldre har delt bosted for barna etter at de selv skiller lag. I folkeregisteret kan en person bare være registrert på én adresse. Dermed vil foreldrene til barn med delt bosted opptre som bostedsforeldre og samværsforeldre i tabellene i denne rapporten.

2. Utvalg

2.1. Populasjon

I denne undersøkelsen operer vi med fem forskjellige populasjoner. Populasjonen av bostedsforeldre, populasjonen av samværsforeldre, populasjonen av foreldre (som ikke bor sammen med den andre forelderen til barnet), populasjonen av par (dvs. ekspar med felles barn) og populasjonen av alle barn i disse forholdene.

For å konstruere disse populasjonen tok vi utgangspunkt i alle barn under 18 år som bor sammen med bare en av foreldrene sine. Barn der den ene forelderen er død er fjernet.

Videre har vi tatt ut det yngste barnet i hvert par, samt barn hvor minst en av barnets foreldre ikke er bosatt i Norge.

Populasjonen bostedsforeldre er som er bostedsforeldre i et par i parpopulasjonen. Bostedsforeldre som inngår i flere par er fjernet. Det samme gjelder bostedsforeldre som ikke bor sammen med det yngste barnet i parpopulasjonen.

Populasjonen av samværesforeldre er alle samværsforeldre som er samværs foreldre i et par i parpopulasjonen.

Etter at de ulike seleksjonen over er gjort, sitter vi igjen med 165 000 barn i populasjonen

2.2. Trekking av utvalg

På samme måte som vi har fem forskjellige populasjoner, har vi fem forskjellige utvalg som representerer hver av disse populasjonen. Det eneste utvalget som er trukket direkte er utvalget av bostedsforeldre. Dette er trukket enkelt tilfeldig fra populasjonen av bostedsforeldre.

Bruttoutvalget av samværsforeldre blir samværsforeldrene til det barnet som er knyttet til de uttrukne bostedsforeldrene.

Bruttoutvalget av par består av de 2 349 parene og bruttoutvalget av foreldre består av 4 698 personer. Utvalget av barn blir alle felles barn til parene i bruttoutvalget.

3. Datafangst

Undersøkelsen ble gjennomført som telefonintervju, men med mulighet for selvadministrert web-skjema i oppfølgingsfasen. Samtlige respondenter fikk tilsendt informasjon i form av e-post og brev, samt sms.

Utvalget ble delt i 8 perioder for å kunne posisjonere ut invitasjons til undersøkelsen på e-post og automatiske påminninger på sms (se tabell 3.1). Invitasjoner ble sendt per e-post på fredager (se vedlegg A), mens det ble sendt en sms mandagen etter for å minne om e-posten når vi startet å ringe (se vedlegg E). Deretter ble det sendt en sms en uke senere for å minne om at vi fortsatt ønsker å komme i kontakt for intervju (se vedlegg E).

Vi skiller mellom myke og harde nektene. Den hyppigste årsaken til nekt er knyttet til kontakttidspunktet. Ofte vil disse personene la seg intervju på et annet tidspunkt. Dette kan ofte være personer som først sier de ikke er interessert, men når de får et nytt brev fra oss og vi kontakter dem på nytt vil de ofte si at de ikke har nektet. Utvalgsmedlemmer i denne kategorien har blitt kontaktet igjen på telefon etter at vi først har sendt en ny e-post (se vedlegg B).

De vi ikke fikk kontakt med på telefon i løpet av de ukene vi hadde avsatt for telefonintervju, fikk tilsendt en ny e-post med informasjon om at det fortsatt var mulig å svar på web (se vedlegg C). Det kan være ulike grunner til at respondentene avslutter å fylle ut web-skjemaet før siste spørsmål. De som har avbrutt underveis har fått en e-post i etterkant med informasjon om at det fortsatt er mulig å fullføre intervjuet (se vedlegg D).

Tabell 3.1 Plan for datainnsamling

Periode	Antall	Datafangst starter	invitasjons (epost)	Påminning (sms)	Påminning 2 (sms)
1	1500	Uke 44	26.okt	26.okt	02.nov
2	500	Uke 45	02.nov	02.nov	05.nov
3	500	Uke 46	06.nov	06.nov	12.nov
4	500	Uke 47	13.nov	13.nov	19.nov
5	500	Uke 47	13.nov	13.nov	19.nov
6	500	Uke 47	13.nov	13.nov	19.nov
7	500	Uke 48	20.nov	20.nov	26.nov
9	198	Uke 48	16.nov*	20.nov	26.nov

Kilde: SSB

4. Datakvalitet

I en utvalgsundersøkelse bestemmes kvaliteten på dataene som samles inn av en rekke forhold. Vi skal her se nærmere på noen forhold som kan ha betydning for kvaliteten.

4.1. Utvalgsskjevhet

Utvalgsskjevhet innebærer at fordelingen etter et bestemt kjennemerke er annerledes blant dem som ble trukket ut til undersøkelsen enn i den populasjonen man ønsker å si noe om. Slik skjevhet kan oppstå i utvalgstrekkingen hvor tilfeldigheter kan føre til at forekomsten av enkelte kjennemerker i utvalget ikke er helt lik fordelingen i populasjonen (utvalgsvarians). Denne skjevheten skyldes tilfeldigheter i trekkingen, og en kan derfor forvente at personene som trekkes ikke skiller seg systematisk fra de som ikke trekkes ut.

Det kan også oppstå skjevheter i forbindelse med avganger. Med avgang menes personer som av ulike årsaker ikke er i målgruppen for undersøkelsen, herunder døde, personer som har utvandret til utlandet og personer bosatt på institusjon. I løpet av datainnsamlingen var det tre personer i utvalget, som likevel ikke tilhørte målgruppen. Denne ble oppdaget enten ved at respondenten selv eller pårørende tok kontakt med oss eller det ble opplyst om dette under oppringning.

Hele 122 personer gikk til avgang fordi de var utenfor målgruppen. Dette gjelder begge foreldre dersom den ene er død, barnet bor på institusjon eller foreldrene bor sammen (feil i register eller at man har flyttet sammen igjen). Foreldre bosatt i utlandet eller ukjent i registeret går til avgang, men den andre forelder er med i undersøkelsen. Samværsforeldre som er ukjente i registeret er hovedsakelig personer bosatt i utlandet.

Antallet personer vi står igjen med etter at vi har fjernet avgangene, kalles bruttoutvalget. Dette er personene vi faktisk forsøker å få svar fra. Antallet personer vi oppnådde intervju med, kalles nettoutvalget. Differansen mellom brutto- og nettoutvalget kalles frafall. Frafall kan føre til skjevhet mellom bruttoutvalget og nettoutvalget når fordelingen av et bestemt kjennemerke er annerledes blant personene som svarte enn blant personene som ble forsøkt intervjuet. Skjevhet innebærer at nettoutvalget ikke er statistisk representativt for målgruppen. Skjevhet med hensyn til ett kjennemerke medfører ikke nødvendigvis at nettoutvalget er skjevt med hensyn til andre kjennemerker. På den annen side gir godt samsvar mellom fordelingene i nettoutvalget og bruttoutvalget for ett eller flere kjennemerker ingen garanti for at utvalget ikke er skjevt på andre kjennemerker.

I vurderingen av utvalgsskjevhet bør en knytte størst oppmerksomhet til avvikene mellom netto- og bruttoutvalget fordi personer som ikke deltar kan skille seg systematisk fra de som deltar.

Tabell 4.1 viser eventuelle avvik mellom brutto- og nettoutvalget for variablene kjønn, alder, utdanning, statsborgerskap, landsdel, alder på yngste barn og foreldretype. Er det avvik på ± 1 prosentpoeng, kan det foreligge utvalgsskjevhet på grunn av frafallet.

Det største observerte avviket finner vi for utdanning hvor personer med lavere utdanning er underrepresentert i forhold til foreldre med utdanning på høyskole eller universitetsnivå. Foreldre med utdanning på universitet eller høyskolenivå er overrepresentert i nettoutvalget med fem prosentpoeng mens de to andre utdanningsgruppene er underrepresentert med rundt 2,5 prosentpoeng.

Videre er de eldste, aldersgruppen 45 år og eldre, overrepresentert i forhold til alle de andre aldersgruppene. Menn er underrepresentert i forhold til kvinner og samværsfedre er underrepresentert i forhold til de andre gruppene.

Frafallsvektene tar hensyn til alder, kjønn og utdanning, se avsnitt 6.

Tabell 4.1 Bruttoutvalg og nettoutvalg etter kjønn, alder, utdanning, landsdel og foreldretype. Prosent

	Bruttoutvalg	Nettoutvalg	Differanse
Alle	100,0	100,0	
Kjønn			
Mann	49,7	48,2	-1,6
Kvinne	50,3	51,9	1,6
Aldersgrupper			
18-29 år	7,1	6,2	-0,9
30-34 år	14,5	13,8	-0,7
35-39 år	19,4	18,8	-0,6
40-44 år	21,6	21,6	0,0
45 år og eldre	37,4	40,4	3,0
Utdanning			
Grunnskole	24,7	22,7	-2,0
Videregående	35,4	33,2	-2,2
Universitet/høyskole	39,5	44,5	5,0
Annet	0,5	0,3	-0,2
Statsborgerskap			
Norsk	91,4	92,6	1,1
Annet	8,6	7,5	-1,1
Landsdel			
Oslo	34,2	35,3	1,1
Innlandet	6,6	6,9	0,3
Agder	14,8	14,8	0,0
Vestlandet	24,3	23,5	-0,8
Trøndelag	10,5	10,5	0,0
Nord-Norge	9,7	9,2	-0,5
Yngste barns alder			
0-4 år	10,1	8,7	-1,3
5-9 år	27,6	26,6	-1,0
10-14 år	38,5	40,1	1,6
15 år eller eldre	23,9	24,5	0,6
Foreldretype			
Bostedsfedre	9,9	10,5	0,6
Bostedsmødre	40,1	41,4	1,3
Samværsfedre	39,8	37,9	-1,9
Samværs mødre	10,2	10,5	0,3
Alle	100	100	

Kilde: SSB

4.2. Frafall

En vil aldri få svar fra alle som er trukket ut til å delta i en frivillig undersøkelse. En del av personene i utvalget lykkes vi ikke å komme i kontakt med, de ønsker ikke å delta eller er forhindret fra å delta av andre årsaker. Disse utgjør frafallet.

I denne undersøkelsen utgjør frafallet 1682 personer (37 prosent).

Tabell 4.2 gir en oversikt over de viktigste årsakene for frafall, samt svarprosent, fordelt på sentrale kjennetegn. Det er viktig å vurdere eventuelle skjevheter forårsaket av frafall da personer som ikke deltar kan skille seg systematisk fra de som deltar.

I tabellen kan vi se at den største årsaken til frafall i undersøkelsen er at vi ikke har kommet i kontakt med de som er trukket ut i undersøkelsen (ikke truffet) (20 prosent), etterfulgt av personer som ikke ønsker å delta (15 prosent). Årsaker til at vi ikke oppnår kontakt kan være at vi ikke kjenner telefonnummeret, fordi vi har feil telefonnummer eller fordi telefonoppringningen ikke er besvart. Det ble sendt ut egne brev til denne gruppen, se vedlegg 2 og 3. Det ble også sendt sms med informasjon om hvorfor vi ringte.

Andelen ikke truffet faller med alder. Nesten tre av ti (29 prosent) i aldersgruppen 18-29 år er i denne kategorien mot 16 prosent i gruppen 45 år og eldre.

Andelen ikke truffet faller også med utdanningsnivå. For personer med utdanning på universitet- og høyskolenivå så er andelen ikke truffet 15 prosent, mot 22 prosent og 23 prosent i gruppene videregående og grunnskole.

I gruppen yngste barn, ser vi at andelen ikke truffet faller med alder på barnet. I kategorien under 5 år (0-4 år), så er andelen ikke truffet mer enn en fjerdedel (26 prosent) av utvalget. Til sammenlikning er den henholdsvis 22 prosent, 17 prosent og 18 prosent i aldersgruppene 5-9 år, 10-14 år og 15 år eller eldre.

Etter foreldretype så er det bostedsfar som skiller seg ut. Her er andelen i denne kategorien 14 prosent mot rundt 20 prosent for de andre kategoriene.

Med tanke på statsborgerskap så er frafallsfordelingen forskjellig fra de andre variablene. For personer med norsk statsborgerskap så er andelen nektet vesentlig høyere enn for andre, henholdsvis 16 og 11 prosent. For kategorien forhindret, ser vi at hele 12 prosent av utvalget uten norsk statsborgerskap er i denne kategorien, mot kun en prosent blant personer med norsk statsborgerskap. I stor grad skyldes dette språkproblemer.

Tabell 4.2 Svarprosent og frafallsårsaker fordelt på kjønn, alder, landsdel, utdanning og foreldretype. Prosent

	Intervju	Ønsker ikke å delta	Forhindret	Ikke truffet	Antall
Alle	63	15	2	20	4 576
Kjønn					
Mann	61	17	2	19	2 276
Kvinne	65	13	2	20	2 300
Aldersgrupper					
18-29 år	55	14	2	29	323
30-34 år	60	15	1	24	664
35-39 år	61	15	2	22	889
40-44 år	63	18	2	17	987
45 år og eldre	68	14	2	16	1 713
Utdanning					
Grunnskole	58	16	3	23	1 128
Videregående	59	17	2	22	1 620
Universitet/høyskole	71	13	1	15	1 807
Annet	38	10	33	19	21
Statsborgerskap					
Norsk	64	16	1	19	4184
Annet	55	11	12	21	392
Landsdel					
Oslo og Viken	65	15	2	17	1 567
Innlandet	66	13	2	19	303
Agder og Sør-Østlandet	63	16	2	19	675
Vestlandet	61	15	2	21	1 110
Trøndelag	63	15	1	21	479
Nord-Norge	60	17	2	21	442
Yngste barns alder					
0-4 år	55	17	2	26	460
5-9 år	61	15	2	22	1262
10-14 år	66	15	1	17	1761
15 år eller eldre	65	15	2	18	1093
Foreldregrupper¹					
Bostedsfedre	67	17	2	14	453
Bostedsmødre	65	14	2	19	1 834
Samværsfedre	60	17	3	21	1 822
Samværs mødre	65	13	2	20	465

¹ Foreldretype er definert med utgangspunkt i barnets folkeregistrerte adresse.

Kilde: SSB

5. Vekter

Det er utarbeidet vekter som kan benyttes for alle de ulike utvalgene nevnt i kapittel 3: utvalg av populasjonen av bostedsforeldre, samværsforeldre, alle foreldre, bidragspar, alle yngste barn og alle felles barn. Alle vektene er konstruert etter samme prinsipp, nemlig som utvalgsvekt multiplisert med frafallsvekt.

5.1. Utvalgsvekter

Utvalgsvekten er lik 1 delt på sannsynligheten for at enheten skal være med i bruttoutvalget. Frafallsvekten er lik 1 delt på et anslag for sannsynligheten for at enheten svarer gitt at den er med i bruttoutvalget. Totalt sett er dermed vekten lik 1 delt på et estimat for sannsynligheten for å være med i svarutvalget.

5.2. Frafallsvekter

For å beregne en vekt for foreldre har vi modellert svarsannsynligheten med en logistisk modell med hjelpevariablene alder, utdanning og kjønn. Alder er delt inn i gruppene Under 30, 31-40, 41-50 og Over 50. Alder er beregnet per 31.12.2020. Videre er utdanning er delt i to: Førstesiffer i utdanningskoden lik 0,1 eller 2, og manglende utdanning i registeret, og andre. Kryssledd er utelatt fra modellen. Første versjon av frafallsvektene settes lik invers svarsannsynlighet. Til slutt er frafallsvektene normert slik at summen av frafallsvektene for bostedsforeldre er lik antallet bostedsforeldre i bruttoutvalget, og tilsvarende for samværsforeldre. Frafallsvekten heter fvekt.

For par har vi modellert svarsannsynligheten med en logistisk modell, der forklaringsvariablene er alder og utdanning til både bostedsforelder og samværsforelder. Kategoriene for alder og utdanning er de samme som i frafallsvektene på personnivå. Frafallsvektene er normert slik at summen blir lik antallet par i bruttoutvalget. De heter fvekt_par.

Vi kan danne en nettofil av barn på to måter. Enten kan man ta med alle barn der begge foreldre har svart, eller alle der minst en forelder har svart. Hvis vi ser på nettoutvalget der begge foreldre har svart kan vi bruke parvektene. For nettoutvalget der minst en forelder har svart er det laget noen egne frafallsvekter. Sannsynligheten for at minst en forelder svarer, er modellert med de samme forklaringsvariablene som sannsynligheten for at begge svarer over. Frafallsvektene er normert slik at summen blir lik antallet par der minst en har svart i bruttoutvalget. De heter fvekt_minsten. Disse benyttes både for utvalget alle yngste barn og utvalget alle felles barn.

5.3. Endelige vekter

De endelige vektene er gitt ved å multiplisere sammen utvalgsvekt og frafallsvekt. De heter vekt_bofor, vekt_samfor, vekt_for (vekt_for_b og vekt_for_s), vekt_par og vekt_minsten.

6. Statistisk usikkerhet og feilmarginer ved utvalgsundersøkelser

Utvalget til undersøkelsen er trukket enkelt tilfeldig fra trekkgrunnlaget, se avsnitt om utvalg over. Gjennom utvalgsundersøkelser kan vi anslå forekomsten av ulike fenomener i en stor gruppe (populasjonen) ved å måle forekomsten bare i et mindre utvalg som er trukket fra populasjonen. Det gir store besparelser sammenlignet med om vi skulle gjennomført målingen i hele populasjonen, men samtidig får vi en viss usikkerhet i anslagene. Denne usikkerheten kan vi beregne når vi kjenner sannsynligheten for at hver enkelt enhet i populasjonen skal bli trukket til utvalget.

Metoden vi bruker til å beregne et anslag (estimatet), kalles en estimator. Det er to aspekter ved en estimator som er viktige. For det første bør estimatoren gi omtrent korrekt verdi ved gjentatte forsøk. Det vil si at den treffer målet i den forstand at ved gjentatt trekking av utvalg, vil gjennomsnittsverdien av estimatene være sentret rundt den sanne populasjonsverdien; estimatoren er forventningsrett. I tillegg trenger vi et mål på hvor stor variasjon rundt populasjonsverdien estimatene har ved gjentatt trekking av utvalg. Det er denne variasjonen som er den statistiske usikkerheten til estimatet, og det vanlige målet er standardfeilen, SE (fra det engelske begrepet "standard error"), til estimatet. SE er definert som det estimerte standardavviket til estimatoren. SE forteller dermed hvor mye et anslag i gjennomsnitt vil avvike fra den sanne verdien.

Som en illustrasjon: La oss si vi ønsker å estimere prosentandelen kvinner, P_0 , i en befolkning (populasjon) med størrelse N . Anta utvalget av størrelse n er trukket tilfeldig, det vil si at alle enheter har samme sannsynlighet n/N for å bli med i utvalget. La P være prosentandelen kvinner i utvalget. Da er P en forventningsrett estimator for P_0 og standardfeilen er gitt ved:

$$SE(P) = \sqrt{\frac{P(100-P)}{n} \cdot \left(1 - \frac{n}{N}\right)}$$

Estimeringsfeilen vi begår er forskjellen mellom P og P_0 . Denne er selvfølgelig ukjent, men vi kan gi et anslag, feilmarginen, på hvor stor den med en gitt sannsynlighet kan være. Feilmarginen er definert som $2 \cdot SE$. Intervallet

$$(P - 2 \cdot SE, P + 2 \cdot SE)$$

er et 95 prosent konfidensintervall. Det betyr at sannsynligheten for at intervallet dekker den sanne verdien P_0 er 0,95 (95 prosent). Eller sagt på en annen måte, ved gjentatte utvalg så vil 95 prosent av intervallene dekke den sanne verdien P_0 . Vi sier da at det er 95 prosent sikkerhet for at det beregnede intervallet dekker den sanne verdien. For utledning av disse formlene og tilsvarende resultater for andre typer variable og for mer kompliserte utvalgsplaner som stratifiserte utvalg og flertrinnsutvalg viser vi til Bjørnstad (2000).

I faktaboksen oppsummeres begrepsdefinisjoner og formler for estimering av prosenttall i en populasjon.

Statistisk usikkerhet for estimering av prosentandel av et kjennetegn ved enkelt tilfeldig utvalg

N	antall enheter i populasjonen
n	antall enheter i utvalget, trukket enkelt tilfeldig
P_0	prosentandel i populasjonen med kjennetegn α
x	antall enheter i utvalget med kjennetegn α
P	prosentandel i utvalget med kjennetegn α , $P = 100 \cdot (x/n)$
	$100 - P$ prosentandel i utvalget som ikke har kjennetegn α

$$\text{Utvalgsvarians } \text{Var}(P) = \frac{P_0(100 - P_0)}{n} \cdot \left(1 - \frac{n}{N}\right)$$

I de fleste utvalgsundersøkelsene i SSB utgjør utvalget en svært liten del av populasjonen. Undersøkelsene tar sikte på å dekke store populasjoner, som for eksempel den norske befolkningen i sin helhet, alle arbeidstagere, alle norske bedrifter osv. Utvalgene som skal dekke disse populasjonene er små i forhold til populasjonsstørrelsene. Det betyr at utvalgsandelen n/N er neglisjerbar i formelen for SE, og vi kan benytte formelen

$$SE = \sqrt{\frac{P(100 - P)}{n}}$$

Vi legger merke til at konfidensintervallets størrelse er avhengig av størrelsen på utvalget, men ikke av populasjonen. Standardfeilen blir mindre dess flere som er med i utvalget, og sammenhengen mellom størrelsen på standardfeilen og n er ikke lineær. For å få standardfeilen halvert, med samme verdi av P , så må utvalgsstørrelsen firedobles.

Vi ser at standardfeilen er størst når utvalgsresultatet er 50 prosent, og avtar symmetrisk etter hvert som prosentandelen nærmer seg 0 og 100.

I stedet for å foreta beregninger for hvert enkelt resultat, kan tabell 6.1 benyttes. Den viser standardfeil for observerte prosentandeler etter utvalgets størrelse, trukket enkelt tilfeldig.

Tabell 6.1 Standardfeil i prosentpoeng for observerte prosentandeler ved ulike utvalgsstørrelser, for enkelt tilfeldig utvalg

n: 3702 \ P:	5/95	10/90	15/85	20/80	25/75	30/70	35/65	40/60	45/50	50/50
25	4,4	6,1	7,3	8,2	8,8	9,4	9,7	10,0	10,2	10,2
100	2,2	3,0	3,6	4,0	4,4	4,6	4,8	4,9	5,0	5,0
200	1,5	2,1	2,5	2,8	3,1	3,2	3,4	3,5	3,5	3,5
300	1,3	1,7	2,1	2,3	2,5	2,7	2,8	2,8	2,5	2,9
500	1,0	1,3	1,6	1,8	1,9	2,1	2,1	2,2	2,0	2,2
1000	0,7	0,9	1,1	1,3	1,4	1,4	1,5	1,5	1,8	1,6
1500	0,6	0,8	0,9	1,0	1,1	1,2	1,2	1,3	1,3	1,3
2000	0,5	0,7	0,8	0,9	1,0	1,0	1,1	1,1	1,1	1,1
2500	0,4	0,6	0,7	0,8	0,9	0,9	1,0	1,0	1,0	1,0
3000	0,4	0,5	0,7	0,7	0,8	0,8	0,9	0,9	0,9	0,9

Et utvalgsresultat på 50 prosent fra et enkelt tilfeldig utvalg med 3 000 enheter, har en standardfeil på 0,9 prosentpoeng. Dvs. at feilmarginen er 1,8 prosentpoeng og 95 prosent konfidensintervall er (48,2 - 51,8) prosent. Vi kan anslå med 95 prosent sikkerhet at andelen i populasjonen ligger mellom 48,2 og 51,8 prosent.

6.1. Eksempel på bruk av formel og tabell

Vi ønsker å anslå hvor mange barn som har samvær med sin far. Vi har fått svar fra 977 samværsfedre (n). 889 (x) av samværsfedrene oppgir en eller flere dager på spørsmålet «Hvor mange dager tilbringer du faktisk sammen med [banets navn] i løpet av en vanlig måned? Med vanlig måned mener vi måned uten ferier eller lengre besøksperioder i forbindelse med jul, påske og lignende. En halv dag skal telle som en hel dag.» De resterende 88 fedrene har altså ikke samvær med sitt barn en «vanlig måned». I populasjonen vår er det 165 000 samværsfedre. Andelen som har samvær med sitt barn er $x/n = 889/877 = 0,9099$ eller 91 prosent. Siden $n/N = 0,00592$ så kan vi bruke den forenklete formelen for SE og får konfidensintervallet

$$91 \pm 2 \sqrt{\frac{91(100-91)}{977}} = 91 \pm 2 (0,9155) = 91 \pm 1,8.$$

Estimatet for andelen barn som har hatt samvær med faren sin en vanlig måned er 91 prosent. Feilmarginen for estimatet er 1,8 prosentpoeng, mens konfidensintervallet med 95 prosent sikkerhet forteller at andelen ligger mellom 89,2 og 92,8 prosent.

Vi kan også bruke tabell 7.1. Vi går inn på raden 1 000 og kolonnen 10/90, som er en av kolonnene som ligger nærmest resultatet. Av tabellen leser vi at standardfeilen er 0,9. Et 95 prosent konfidensintervall blir da $91 \pm 2 (0,9) = 91 \pm 1,8$, som er det samme som over.

7. Intervjumetode, innsamlingsfeil og bearbeidingsfeil

I enhver undersøkelse, både i totaltelling og utvalgsundersøkelser, vil det forekomme svar som er feil. Feilene kan oppstå både i forbindelse med innsamlingen og under bearbeidingen.

Datainnsamlingen i denne undersøkelsen foregikk ved at intervjuerne ringte opp respondentene, leste opp spørsmålene og registrerte svarene i et dataprogram. Programmet gir mulighet for direkte kontroll av svarkonsistens mellom ulike spørsmål. For hvert spørsmål er det lagt inn grenser for gyldige verdier, og det er bygget inn et omfattende feilmeldingssystem dersom intervjueren taster inn et svar som er inkonsistent i forhold til tidligere svar.

Programmet sikrer mot registrering av ugyldige verdier og redusert frafall på enkeltspørsmål ved at mulighetene for hoppfeil reduseres. I denne undersøkelsen har det allikevel forekommet hoppfeil hvor enkelte spørsmål ikke har blitt stilt. Vi har ingen indikasjoner på at det har vært feil i dataprogrammet for undersøkelsen. Redusert datakvalitet kan også være et resultat av dårlig formulerte spørsmål, eller at det er dårlig samsvar mellom spørsmål og svaralternativer.

Innsamlingsfeil kan også komme av at intervjupersonen oppgir feil svar. Det kan skyldes vansker med å huske forhold tilbake i tid. Det kan også skyldes misforståelser av spørsmål. Når det blir spurt om forhold som folk erfaringsmessig finner kompliserte, må en regne med å få en del feilaktige svar. Bearbeidingsfeil er avvik mellom den verdien som registreres inn og den verdien som til slutt rapporteres ut. Gjennom ulike kontroller har man søkt å finne feil og rette dem opp og vi har ingen indikasjoner på at andre verdier enn de som ble oppgitt har blitt registrert i denne undersøkelsen.

8. Bearbeiding og tilrettelegging av data

Dataene som samlet inn under intervjuet er komplettert med opplysninger hentet fra register. Disse blir lagt til både før og etter intervjuet. Dataene blir også sjekket for konsistens og det blir foretatt en del rettinger.

8.1. Kontroller og feilrettinger

De ubearbeidede dataene fra intervjuingen er bearbeidet umiddelbart etter at intervjuet er fullført. I denne prosessen fjernes en del prosessvariabler, for eksempel variabler som angir starttid og stopptid for intervjuet. Det tas også bort en del ekstremverdier og det blir sjekket for dubletter.

I web-undersøkelser er det enkelte respondenter som bryter av underveis i spørreskjemaet. I dette tilfellet har vi valgt å telle alle skjema hvor minst spørsmålet «I hvilken grad var barnet med på å bestemme hvem han/hun skulle bo hos» (spm13) er besvart. Dette gjelder 42 skjema, eller 1,5 prosent av nettoutvalget.

Se vedlegg G for oversikt over variabler i data fila.

8.2. Registerkoblinger

For å gjøre intervjuet kortere, henter vi nødvendige opplysninger om deg fra offentlige registre SSB har tilgang til. Dette gjelder opplysninger fra Folkeregisteret, opplysninger om utdanning fra skoleeiere og Lånekassen, opplysninger om husholdningens inntekt og formue fra Skatteetaten, NAV, Lånekassen og Husbanken, og opplysninger om trygde og stønader fra NAV. For å følge utviklingen over tid vil det kunne hentes inn slike opplysninger for perioden 2014-2024.

Både før og etter intervjuet blir det lagt til informasjon fra ulike registre. I informasjonsbrevet som sendes til respondentene forut for undersøkelsen opplyses det om at disse opplysningene vil bli koblet på (se vedlegg A og B), og respondenten samtykker til dette i et eget spørsmål i starten av intervjuet. For de opplysningene som hentes fra register og brukes under intervjuet, er intervjupersonen gitt mulighet til å korrigere opplysningene dersom situasjonen har endret seg eller noe ikke stemmer. Andre registeropplysninger blir lagt til etter at datainnsamlingen er ferdig.

Innen 31. desember 2026 vil alle opplysninger om personene i utvalget bli anonymisert. Et helt anonymt datasett vil bli gjort tilgjengelig for forskning.

Fra Folkeregisteret Befolkningsdatabase (556) har vi hentet følgende variabler:

Registeropplysninger fra befolkningsregisteret:

- foedselsdato: Fødselsdato
- IO_Kjonn: Kjønn
- RegKomm: Kommune
- sivilstand: Sivilstatus
- antpers: Familiestørrelse /antall personer i familien
- statsborgerskap: Statsborgerskap
- invkat: Innvandringskategori
- fodeland: Fødeland (mors bosted da personen ble født)
- landbak3gen: Landbakgrunn for alle innvandringskategorier (eget, eller mors eller fars fødeland)

Fra nasjonal utdanningsdatabase (Regnr 553/NUDB) henter vi kode (og år 1970-), endringsdatoer og institusjon for høyeste fullførte utdanning og for igangværende utdanning.

- bu_åååå: Personens høyeste utdanningsnivå (Koden NUS2000) (åååå = årstall)

Fra NAV, Regnr 506 FD-trygd, har vi hentet opplysninger om hvordan de to foreldrene har delt omsorgen for barnet seg imellom ved å se på om barnetrygden er delt. Sykepenger, uføretrygd, arbeidsavklaringspenger, arbeidsledighetspenger, dagpenger, foreldrepenger, alle med start og stoppdato samt utbetalinger.

Fra SSBs inntektsregister er følgende opplysninger hentet:

Yrkesinntekt (wyrkinnt/yrkinnt)	Studiestipend
Lønnsinntekt (wlonn/lonn)	Sosialhjelp (sosialhjelp)
Netto næringsinntekt (wnarinnt/narinnt)	Grunn- og hjelpestønad (grunnhj)
Kapitalinntekt (wkapinnt)	Kontantstøtte (kontst)
Renteinntekter	Andre skattefrie stønader
Renteutgifter	Stønad til barnetilsyn
Aksjeutbytte	Engangsstønad ved fødsel
Realisasjonsgevinster	Utdanningsstønad
Realisasjonstap	Mottatt underholdningsbidrag
Andre kapitalinntekter	Samlet inntekt (wsaminnt)
Overføringer (woverfor)	Inntekt etter skatt (wies)
Skattepliktige overføringer	Utlignet skatt og negative overføringer
Pensjoner fra folketrygda (ftry)	Utlignet skatt
Alderspensjoner (kode217)	Negative overføringer
Uførepensjoner (kode218)	Betalt underholdningsbidrag
Overgangsstønad ved fødsel	Utbetalt studielån
Tjenestepensjoner mv.	Skattepliktig realkapital
Avtalefestet pensjon (kode227)	Faste eigedomar og skog
Dagpenger ved arbeidsledighet (arbled)	Innbu og løysøre
Sykepenger (sykepenger)	Skattetakst på egen bolig
Andre skattepliktige overføringer (wskplovf)	Skattepliktig bruttofinanskapital
Fødselspenger	Bankinnskudd
Foreldrepenger (foreldrepenger)	Gjeld (gjeld)
Skattefrie overføringer	Studiegjeld
Barnetrygd (barnetrygd)	Skattepliktig nettoformue
Bostøtte (bostøtte)	
Beregnet realkapital (ber_realkap)	
Formueskatt (formueskatt)	

8.3. Grupperingsvariabler

Siden tilsvarende undersøkelser er gjennomført flere ganger tidligere har vi beskrevet enkelte av variablene fra ulike registre og spørreskjema mer inngående under for enklere sammenlikning mellom de ulike datasettene.

Intervjupersonens alder

Opplysninger om alder ved utgangen av året er hentet fra folkeregisteret og opplysninger for denne undersøkelsen kan uten videre sammenlignes.

Intervjupersonens utdanning

Opplysningene om høyeste fullførte utdanning er hentet fra SSBs utdanningsregister.

I 2006 ble definisjonen av hva som skulle telle som henholdsvis fullført grunnskole, videregående skole og høyere utdanning endret for å lette internasjonale sammenligninger.

Utdanningsopplysningene som ble koblet til undersøkelsene i 2002 og 2004 bygger på de gamle definisjonene, mens utdanningsopplysningene som ble koblet til undersøkelsen i 2012 bygger på de nye. De er dermed ikke uten videre sammenlignbare. Endringene i 2006 fikk først og fremst konsekvenser for fordelingen mellom grunnskole og videregående skole. Fordelingen mellom videregående skole og høyere utdanning ble i mindre grad berørt, og fordeling mellom lavere og høyere nivå av høyere utdanning ikke i det hele tatt (<http://www.ssb.no/utdanning/artikler-ogpublikasjoner/nye-definisjoner-av-utdanningsnivaer>). For å bedre sammenlignbarheten mellom 2002 og 2004 på den ene siden og undersøkelsene gjennomført i 2012 og 2020 på den andre, har vi derfor valgt å beholde inndelingen av utdanningsnivå som beskrevet i Lyngstad (2014) ved å slå sammen grunnskole og videregående skole i tabellene her, mens vi beholde lavere og høyere nivå for høyere utdanning uforandret.

Landsdel for bosted

Opplysninger om intervjupersonens registrerte adresse er koblet til fra register og er gruppert:

- Oslo og Viken
- Innlandet
- Agder og Sør-Østlande
- Vestlandet
- Trøndelag
- Nord-Norge

I tidligere undersøkelser har landsdelsfordelingen vært:

- Oslo og Akershus
- Østlandet ellers
- Agder og Rogaland
- Vestlandet
- Trøndelag
- Nord-Norge

Som følge av regionreformen, gjeldene fra 1. januar 2020, er det kun Trøndelag og Nord-Norge som består av de samme geografiske områdene i det videre.

Hovedsakelig virksomhet

I undersøkelsen er svarpersonen bedt om de hovedsakelig regnet seg som:

- Yrkesaktiv
- Student/skoleelev
- Førtidspensjonist/arbeidsufør
- Hjemmearbeidende
- Arbeidsledig
- Alderspensjonist
- Annet

Vanlig ukentlig arbeidstid

De yrkesaktive er her de som utførte inntektsgivende arbeid av minst én times varighet i uka før intervjuet ble gjennomført, eller hadde et slikt arbeid som de var borte fra den uka:

- 30 timer eller mindre
- 31 – 40 timer
- 41 timer eller mer
- Ikke yrkesaktiv

I tabell 8.1 har vi presentert grupperingsvariablene fordelt på samværsforeldre og bostedsforeldre for undersøkelsen i 2020

Tabell 8.1 Samværsforeldre og bostedsforeldre etter ulike grupperingsvariabler. Tall for samværsfedre og bostedsmødre. 2020. Prosent

	Samværsfedre	Bostedsmødre	Samværs mødre	Bostedsmødre
Alle	100	100	100	100
Alder				
18-29 år	5	9	4	2
30-34 år	12	18	13	5
35-39 år	18	20	22	15
40-44 år	19	22	23	23
45 år og eldre	46	31	38	55
Utdanning				
Videregående/grunnskole	73	56	49	62
Universitet/høgskole 1-4 år	18	35	38	27
Universitet/høgskole 5 år +	7	8	12	10
Annet	2	1	1	2
Hovedsakelig status				
Yrkesaktiv	85	76	82	90
Student/skoleelev	1	4	1	0
Arbeidsufør/pensjonist	7	8	7	4
Hjemmearbeidende	.	1	2	0
Arbeidsledig	4	5	4	3
Annet	0	.	.	0
Uoppgitt	2	5	4	2
Landsdel				
Oslo og Viken	33	36	37	36
Innlandet	7	7	5	7
Agder og Sør-Østlandet	14	14	14	18
Vestlandet	24	24	22	22
Trøndelag	10	10	14	11
Nord-Norge	10	9	7	6
Antall	1071	1200	307	301

Kilde: SSB

9. Utlevering og lån av data

Alle forespørsler om lån av data iht. samtykket gitt av de som besvarte undersøkelsen, dvs. survey-data og registerdata som beskrevet i denne rapporten, må gjøres iht. prosedyrer for utlån av data hos SSB: <https://www.ssb.no/data-til-forskning/utlan-av-data-til-forskere>.

En anonymisert fil av undersøkelsen blir levert til Norsk samfunnsvitenskapelig datatjeneste (NSD) der den så er tilgjengelig for forskere og studenter.

For å anonymisere filen blir all informasjon som direkte identifiserer respondenten fjernet. For å få utlevert data på individnivå fra NSD må man være tilknyttet en godkjent forskningsinstitusjon. Forskeren eller studenten må selv sende melding til personvernombudet.

Informasjon om hvilke undersøkelser som er tilgjengelig og hvordan man går frem for å få utlevert data finnes på nettsidene til NSD: <http://www.nsd.uib.no/>.

Se også vedlegg for beskrivelse av datafila fra undersøkelsen.

Referanser

Bjørnstad, J., Fosen, J., Langsrud, Ø., Lillegård, M. & Vedø, A. (2014). Standardisert frafallshåndtering i SSB for person- og husholdningsundersøkelser (Interne dokumenter 2014/18). Hentet fra <http://www.byranettet.ssb.no/publikasjoner/1415010355.58>.

Lyngstad, J., R. H. Kitterød og E. H. Nymoene (2014): Bosted og samvær 2002, 2004 og 2012. Endringer i ansvar og omsorg for barna når mor og far bor hver for seg. Rapporter 2014/2, Statistisk sentralbyrå.

Vedlegg A: Invitasjonsbrev (e-post)

SOB2020 <<ioNr>>

TIL <<navn>>

Hei!

Statistisk sentralbyrå (SSB) ønsker å intervju deg i undersøkelsen «Samvær og bosted» for å vite mer om barn og foreldres livssituasjon. Undersøkelsen gjennomføres i samarbeid med Barne- og familiedepartementet (BFD).

Vi trenger svarene dine uavhengig av om du bor sammen med barnet ditt eller ikke, og uavhengig av hvor mye du er sammen med barnet ditt.

Vi kommer snart til å ringe deg

En av våre intervjuere vil snart ringe deg for å stille noen spørsmål. Hvis du vil avtale tidspunkt for intervju, kan du kontakte oss på e-post eller telefon.

I undersøkelsen blir du spurt om hvordan dere løser samvær og bosted for barnet.

Svarene dine er viktige

Til denne undersøkelsen har vi fra Folkeregisteret tilfeldig trukket ut 2 250 barn med foreldre som ikke bor sammen. Det er foreldrene som skal svare på spørsmålene. Det er frivillig å delta, men dine svar vil være med på å sikre gode og pålitelige resultater.

Du kan lese mer om undersøkelsen <<link:{{her}} | <https://www.ssb.no/SOB2020-svar>>>

Opplysningene dine er sikre hos oss

Svarene dine bruker vi kun til å lage statistikk og enkelt svar vil aldri bli offentliggjort. Du kan når som helst trekke deg og kreve at opplysningene om deg blir slettet. Dette gjør du ved å ringe eller sende oss en e-post.

For å gjøre intervjuet kortere, henter vi nødvendige opplysninger om deg fra offentlige registre SSB har tilgang til. Dette gjelder opplysninger fra Folkeregisteret, opplysninger om utdanning fra skoleiere og Lånekassen, opplysninger om husholdningens inntekt og formue fra Skatteetaten, NAV, Lånekassen og Husbanken, og opplysninger om trygder og stønader fra NAV. For å følge utviklingen over tid vil vi hente inn slike opplysninger for perioden 2014-2024.

Innen 31. desember 2026 vil alle opplysninger om deg bli anonymisert. Et helt anonymt datasett vil bli gjort tilgjengelig for forskning.

Kontakt oss på

e-post: <<link:{{svar@ssb.no}} | [Svartjenesten er åpen kl. 09-21 mandag til torsdag og 09-15 fredag.](mailto:svar@ssb.no?subject=SOB2020: '+navn+', '+intervjuObjektId}>>>>
telefon: 62 88 56 08</p></div><div data-bbox=)

Med vennlig hilsen

Geir Axelsen
administrerende direktør

Nynorsk:

SOB2020 <<ioNr>>

TIL <<navn>>

Hei!

Statistisk sentralbyrå (SSB) ønsker å intervju deg i undersøkinga «Samvær og bustad» for å vite meir om barn og foreldre og deira livssituasjon. SSB gjennomfører undersøkinga i samarbeid med Barne- og familiedepartementet (BFD).

Vi treng svara dine uavhengig av om du bor saman med barnet ditt eller ikkje, og uavhengig av kor mykje du er saman med barnet ditt.

Vi kjem snart til å ringe deg

Ein av våre intervjuarar vil snart ringe deg for å stille nokre spørsmål. Om du vil avtale tidspunkt for intervju, kan du kontakte oss på e-post eller telefon.

I undersøkinga blir du spurt om korleis de løyser samvær og bustad for barnet.

Svara dine er viktige

Til denne undersøkinga har vi frå Folkeregisteret tilfeldig trekt ut 2 250 barn med foreldre som ikkje bur saman. Det er foreldra som skal svare på spørsmåla. Det er frivillig å delta, men dine svar vil vere med på å sikre gode og pålitelege resultat.

Du kan lese meir om undersøkinga <<link:{{her. | https://www.ssb.no/SOB2020-svar}}>>

Opplysingane dine er sikre hos oss

Svara dine brukar vi berre til forskning og til å lage statistikk og enkelt svar vil aldri bli offentleggjort. Du kan når som helst trekke deg og krevje at opplysingane om deg blir sletta. Dette gjer du ved å ringe eller sende oss en e-post.

For å gjere intervjuet kortare, hentar vi nødvendige opplysingar om deg frå offentlege register SSB har tilgang til. Dette gjeld opplysingar frå Folkeregisteret, opplysingar om utdanning frå skoleeigarar og Lånekassa, opplysingar om hushaldninga si inntekt og formue frå Skatteetaten, NAV, Lånekassa og Husbanken, og opplysingar om trygder og stønader frå NAV. For å følge utviklinga over tid vil vi hente inn slike opplysingar for perioden 2014-2024.

Innan 31. desember 2026 vil alle opplysingar om deg bli anonymisert. Eit heilt anonymt datasett vil bli gjort tilgjengeleg for forskning.

Kontakt oss på

e-post: <<link:{{svar@ssb.no | mailto:svar@ssb.no?subject=SOB2020: '+navn+', '+intervjuObjektId}}>>
telefon: 62 88 56 08

Svartenesta er open kl. 09-21 måndag til torsdag og 09-15 fredag.

Med venleg helsing

Geir Axelsen
administrerende direktør

Vedlegg B: E-post nekt

SOB2020 <<ioNr>>

Til <<navn>>

Hei!

Vi har tidligere kontaktet deg og trenger fortsatt informasjon fra deg i forbindelse med undersøkelsen Barn og foreldres samvær og bosted. Vi håper det passer bedre for deg å delta nå. Du vil om kort tid bli oppringt av en av våre intervjuere. Vi har også tilrettelagt for at du kan svare på web om du foretrekker det.

Klikk her for å svare på undersøkelsen:

<<link:{'https://svar.ssb.no/sob2020/?KeyValue='+intervjuObjektId+','+passordWeb}>>

Lenken logger deg inn automatisk med ditt brukernavn og passord.

Brukernavn: <<intervjuObjektId>>

Passord: <<passordWeb>>

Vi trenger svar fra akkurat deg

Vi er avhengige av at flest mulig av de som er trukket ut blir med i undersøkelsen for at vi skal få en riktig fordeling av alder, kjønn og bosted. Uansett hvilken ordning du har i forhold til bosted og samvær med ditt barn, trenger vi svarene dine.

Undersøkelsen gjennomføres i samarbeid med Barne- og familiedepartementet (BFD). Du kan lese mer om undersøkelsen på www.ssb.no/sob2020-svar

Tusen takk for at du deltar!

Med vennlig hilsen

Geir Axelsen

administrerende direktør

Kontakt oss på

e-post: <<link:{'svar@ssb.no|mailto:svar@ssb.no?subject=SOB2020:'+navn+','+intervjuObjektId}>>

telefon: 62 88 56 08

Svartjenesten er åpen kl. 09-21 mandag til torsdag og 09-15 fredag.

Nynorsk:

Hei!

Vi har tidlegare kontakta deg og treng framleis informasjon frå deg i samband med undersøkinga «Samvær og bustad». Vi vonar at det passar betre for deg å delta nå. Om kort tid vil ein av våre intervjuarar ringje deg. Vi har også lagt til rette for at du kan svare på web om du ønskjar det.

Klikk her for å svare på undersøkinga:

<<link:{'https://svar.ssb.no/sob2020/?KeyValue='+intervjuObjektId+','+passordWeb}>>

Lenka loggar deg automatisk inn med ditt brukarnamn og passord.

Brukarnamn: <<intervjuObjektId>>

Passord: <<passordWeb>>

Svara dine er viktige

Vi er avhengige av at flest mogleg av dei som er trekt ut blir med i undersøkinga for at vi skal få ei riktig fordeling av alder, kjønn og bustad. Uansett kva for ordning du har i høve til bustad og samvær til ditt barn, treng vi svara dine.

Undersøkinga vert gjennomført i samarbeid med Barne- og familiedepartementet (BFD). Du kan lese meir om undersøkinga på www.ssb.no/sob2020-svar

Tusen takk for at du deltek!

Med venleg helsing

Geir Axelsen

administrerende direktør

Kontakt oss på

e-post: <<link:{'svar@ssb.no|mailto:svar@ssb.no?subject=SOB2020:'
'+navn+','+intervjuObjektId}>>

telefon: 62 88 56 08

Svartenesta er open kl. 09-21 måndag til torsdag og 9-15 fredag.

Vedlegg C: E-post fra cati til web

SOB2020 <<ioNr>>

Til <<navn>>

BARN OG FORELDRES SAMVÆR OG BOSTED 2020

Hei!

Statistisk sentralbyrå (SSB) ønsker dine svar i undersøkelsen «Samvær og bosted» for å vite mer om barn og foreldres livssituasjon. Undersøkelsen gjennomføres i samarbeid med Barne- og familiedepartementet (BFD). Du har tidligere fått invitasjon til et telefonintervju. Mange er allerede intervjuet, og det kan være ulike grunner til at du ikke er intervjuet ennå. For å gjøre det enklere for deg å velge når og hvordan du vil la deg intervjuet, så har vi laget et webskjema hvor du kan svare på undersøkelsen i ro og fred.

Klikk her for å svare på undersøkelsen:

<<link:{"https://svar.ssb.no/sob2020/?KeyValue="+intervjuObjektId+', '+passordWeb}>>

Siden vi vet at det kan være behov for oppklaringer og hjelp underveis i et intervju, så vil vi ta kontakt med deg igjen over telefon etter 29.11.2020 om du ikke har svart på undersøkelsen ved å benytte deg av webskjemaet. Hvis du vil avtale tidspunkt for intervju, kan du kontakte oss på e-post eller telefon.

Svarene dine er viktige

I undersøkelsen blir du spurt om hvordan dere løser samvær og bosted for barnet.

Du kan lese mer om undersøkelsen <<link:{"her.|https://www.ssb.no/sob2020-svar"}>>

Kontakt oss på

e-post: <<link:{"svar@ssb.no|mailto:svar@ssb.no?subject=SOB2020: '+navn+', '+intervjuObjektId}>>

telefon: 62 88 56 08

Svartjenesten er åpen kl. 09-21 mandag til torsdag og 09-15 fredag.

Tusen takk for at du deltar!

Med vennlig hilsen

Geir Axelsen

administrerende direktør

Nynorsk:

Hei!

Statistisk sentralbyrå (SSB) ønsker dine svar i undersøkinga «Samvær og bustad» for å vite meir om barn og foreldre og deira livssituasjon. SSB gjennomfører undersøkinga i samarbeid med Barne- og familiedepartementet (BFD). Du har tidlegare fått invitasjon til eit telefonintervju. Mange er allereie intervjuet, og det kan vere ulike grunnar til at du ikkje er intervjuet enno. For å gjere det enklare for deg å velje når og korleis du vil la deg intervjuet, så har vi laga eit webskjema kor du kan svare på undersøkinga i ro og fred.

Klikk her for å svare på undersøkinga:

<<link:{"https://svar.ssb.no/sob2020/?KeyValue="+intervjuObjektId+','+passordWeb}>>

Sidan vi veit at det kan vere behov for oppklåringar og hjelp undervegs i eit intervju, så vil vi tak kontakt med deg att over telefon etter 29.11.2020 om du ikkje har svart på undersøkinga ved å nytte webskjemaet. Om du vil avtale tidspunkt for intervju, kan du kontakte oss på e-post eller telefon.

I undersøkinga blir du spurt om korleis de løyser samvær og bustad for barnet.

Svara dine er viktige

I undersøkinga blir du spurt om korleis de løyser samvær og bustad for barnet.

Du kan lese meir om undersøkinga <<link:{"her.|https://www.ssb.no/sob2020-svar"}>>

Kontakt oss på

e-post: <<link:{"svar@ssb.no|mailto:svar@ssb.no?subject=SOB2020: '+navn+','+intervjuObjektId}>>

telefon: 62 88 56 08

Svartenesta er open kl. 09-21 måndag til torsdag og 09-15 fredag.

Tusen takk for at du deltek!

Med venleg helsing
Geir Axelsen
administrerende direktør

Vedlegg D: E-post påbegynt

SOB2020 <<ioNr>>

Til <<navn>>

BARN OG FORELDRES SAMVÆR OG BOSTED 2020

Hei!

Statistisk sentralbyrå (SSB) ønsker dine svar i undersøkelsen «Samvær og bosted» for å vite mer om barn og foreldres livssituasjon. Undersøkelsen gjennomføres i samarbeid med Barne- og familiedepartementet (BFD). Du har tidligere begynt å svare på undersøkelsen på web, og vi ber deg nå om å fullføre skjema.

Klikk her for fortsette å svare på undersøkelsen:

<<link:{"https://svar.ssb.no/sob2020/?KeyValue="+intervjuObjektId+', '+passordWeb}>>

Svarene dine er viktige

I undersøkelsen blir du spurt om hvordan dere løser samvær og bosted for barnet. Du kan lese mer om undersøkelsen <<link:{"her.|https://www.ssb.no/sob2020-svar"}>>

Kontakt oss på

e-post: <<link:{"svar@ssb.no|mailto:svar@ssb.no?subject=SOB2020: '+navn+', '+intervjuObjektId}>>

telefon: 62 88 56 08

Svartjenesten er åpen kl. 09-21 mandag til torsdag og 09-15 fredag.

Tusen takk for at du deltar!

Med vennlig hilsen

Geir Axelsen
administrerende direktør

Nynorsk:

Hei!

Statistisk sentralbyrå (SSB) ønsker dine svar i undersøkinga «Samvær og bustad» for å vite meir om barn og foreldre og deira livssituasjon. SSB gjennomfører undersøkinga i samarbeid med Barne- og familiedepartementet (BFD). Du har tidlegare begynt å svare på undersøkinga på web, og vi ber deg no om å fullføre skjema.

Klikk her for å halde fram med svare på undersøkinga:

<<link:{"https://svar.ssb.no/sob2020/?KeyValue="+intervjuObjektId+', '+passordWeb}>>

I undersøkinga blir du spurt om korleis de løyser samvær og bustad for barnet.

Svara dine er viktige

I undersøkinga blir du spurt om korleis de løyser samvær og bustad for barnet.

Du kan lese meir om undersøkinga <<link:{"her.|https://www.ssb.no/sob2020-svar"}>>

Kontakt oss på

e-post: <<link:{"svar@ssb.no|mailto:svar@ssb.no?subject=SOB2020: '+navn+', '+intervjuObjektId}>>

telefon: 62 88 56 08

Svartenesta er open kl. 09-21 måndag til torsdag og 09-15 fredag.

Tusen takk for at du deltek!

Med venleg helsing

Geir Axelsen
administrerende direktør

Vedlegg E: SMS

Perioden p1-p8

Til <<navn>>. Statistisk sentralbyrå ønsker å stille deg noen spørsmål i forbindelse med en undersøkelse om barn og foreldres samvær og bosted. Vi har sendt deg informasjon om undersøkelsen på e-post. En av våre intervjuere vil snart ta kontakt. Du kan også kontakte oss på 62 88 56 08 eller svar@ssb.no for å lage en avtale. Vennlig hilsen SSB

Hei! Statistisk sentralbyrå ønsker fortsatt å intervjuer deg i forbindelse med en undersøkelse om barn og foreldres samvær og bosted. Håper du har anledning når en av våre intervjuere snart tar kontakt. Du kan også kontakte oss på 62 88 56 08 eller svar@ssb.no for å lage en avtale. Vennlig hilsen SSB

Periode p9

Til <<navn>>. Statistisk sentralbyrå ønsker å stille deg noen spørsmål i forbindelse med en undersøkelse om barn og foreldres samvær og bosted. Vi har sendt deg informasjon om undersøkelsen på e-post eller i brev i posten. En av våre intervjuere vil snart ta kontakt. Du kan også kontakte oss på 62 88 56 08 eller svar@ssb.no for å lage en avtale. Vennlig hilsen SSB

Vedlegg F: Skjema, flytdiagram

Samvær og bosted 2020

Elisabeth Falnes-Dalheim og Anne-Kathrine Jernberg

2/11/2020

Pages

Page Tree

- 1 Innledning ALLE
 - 1.1 BOSTED
 - 1.2 DELT BOSTED
 - 1.3 SAMVÆR
- 2.1 Avtale BOSTED
- 2.2 Avtale DELT BOSTED
- 2.3 Avtale SAMVÆR
- 3.1 Faktisk samvær+26-27 BOSTED
- 3.2 Faktisk samvær+26-27 DELT BOSTED
- 3.3 Faktisk samvær+26-27 SAMVÆR
- 4 Foreldreforhold ALLE
- 5 Reise ALLE
 - 6.1 Bidrag BOSTED
 - 6.2 Bidrag DELT BOSTED
 - 6.3 Bidrag SAMVÆR
- 7 Bakgrunn ALLE

- Innledning ALLE

Innledning ALLE

User Interface

Innledning
Spørsmål til ALLE

Barn og foreldres samvær og bosted 2020

Til denne undersøkelsen har vi trukket ut barn med foreldre som ikke bor sammen. Det er foreldrene som skal svare på spørsmålene. Undersøkelsen handler om [barnets navn] som du har sammen med [navn på andre forelder].

Innled
Innledningsspørsmålet
Registrer om du skal starte intervjuet eller registrere en overføring, frafall eller avgang.

Samtykke1
Har du lest informasjonsbrevet vi har sendt deg eller fått det referert og samtykker til å delta?
1. Ja, jeg har mottatt brevet og samtykker i å delta
2. Ja, jeg har fått referert innholdet av brevet og samtykker i å delta
3. Nei, og jeg samtykker ikke til å delta

A_Spm1
Stemmer det at du og [navn på andre forelder] har barn sammen?



A_Spm2a
Bor [navn på andre forelder] i Norge?



A_Spm2d
I hvilket land?
- Land

A_Spm12a
Hvem bor [barnets navn] fast sammen med nå, dvs. hvem har den daglige omsorgen?
Foreldrene har flyttet sammen igjen, og familien bor sammen



D_Spm12b
Hvordan praktiseres dette?



D_Spm12c
Hvor lenge bor barnet hos deg om gangen?
- Under 1 uke
- Ca 1 uke
- Mellom 1 og 2 uker
- Ca 2 uker
- Mer enn 2 uker
- Annet

D_Spm12d
Hvor lenge bor du hos barnet om gangen?
- Under 1 uke
- Ca 1 uke
- Mellom 1 og 2 uker
- Ca 2 uker
- Mer enn 2 uker
- Annet

A_Spm13
I hvilken grad var [barnets navn] med på å bestemme at [han/hun] skulle bo hos [deg / den andre forelderen / begge foreldrene / andre]?
- I stor grad
- I noen grad
- Ikke i det hele tatt



[grønn tekst i klammer] = tilpasset tekst / "preprint"

Boks med stiplet ramme er instruks til intervjuer og skal ikke leses høyt for IO.

Prefiks på variabelnavn
A_ : Spørsmål til alle
B_ : Spørsmål til bostedsforeldre
D_ : Spørsmål til foreldre med barn med delt bosted
S_ : Spørsmål til samværsforeldre

[barnets navn] = yngste barn



BOSTED

User Interface

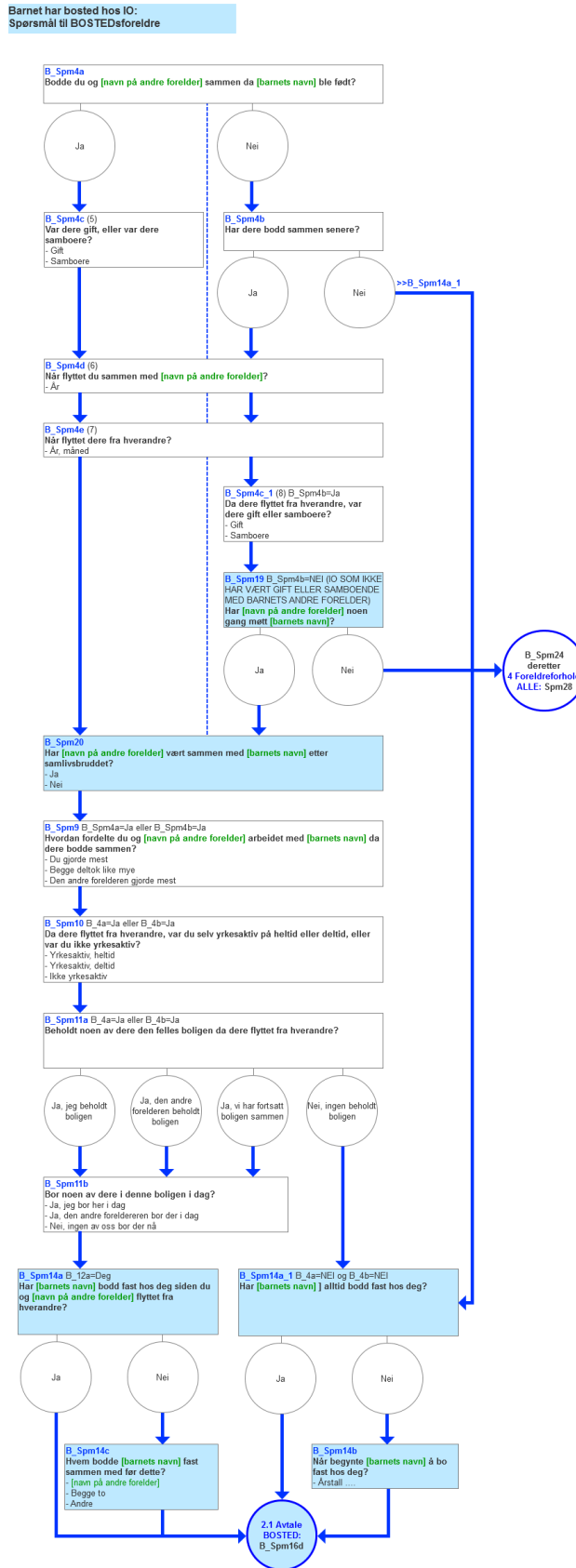

DELT BOSTED

User Interface

Barnet har bosted både hos IO og den andre forelder: Spørsmål til foreldre med barn med DELT BOSTED

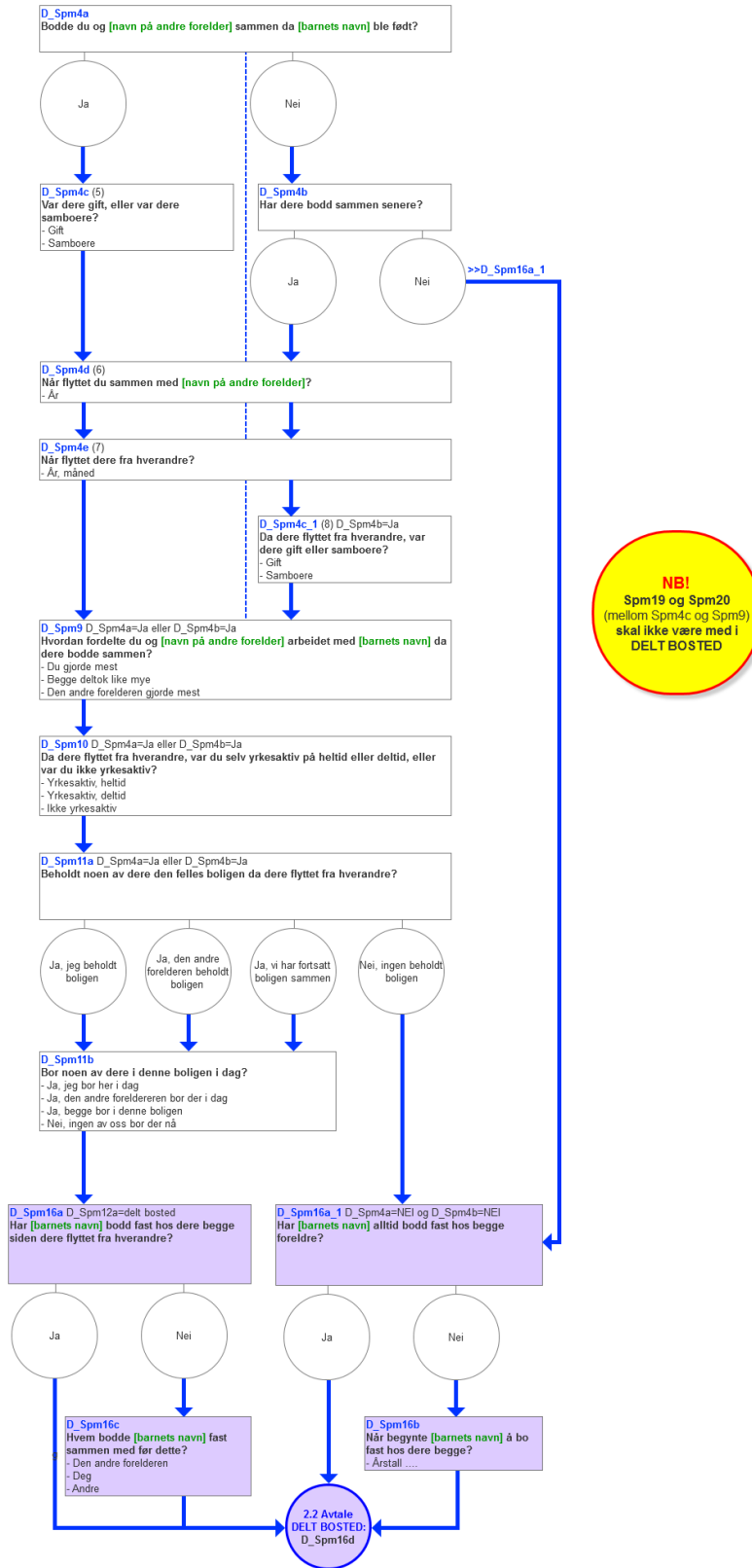

SAMVÆR

User Interface

Barnet har bosted hos den andre forelder:
Spørsmål til SAMVÆRSforeldre

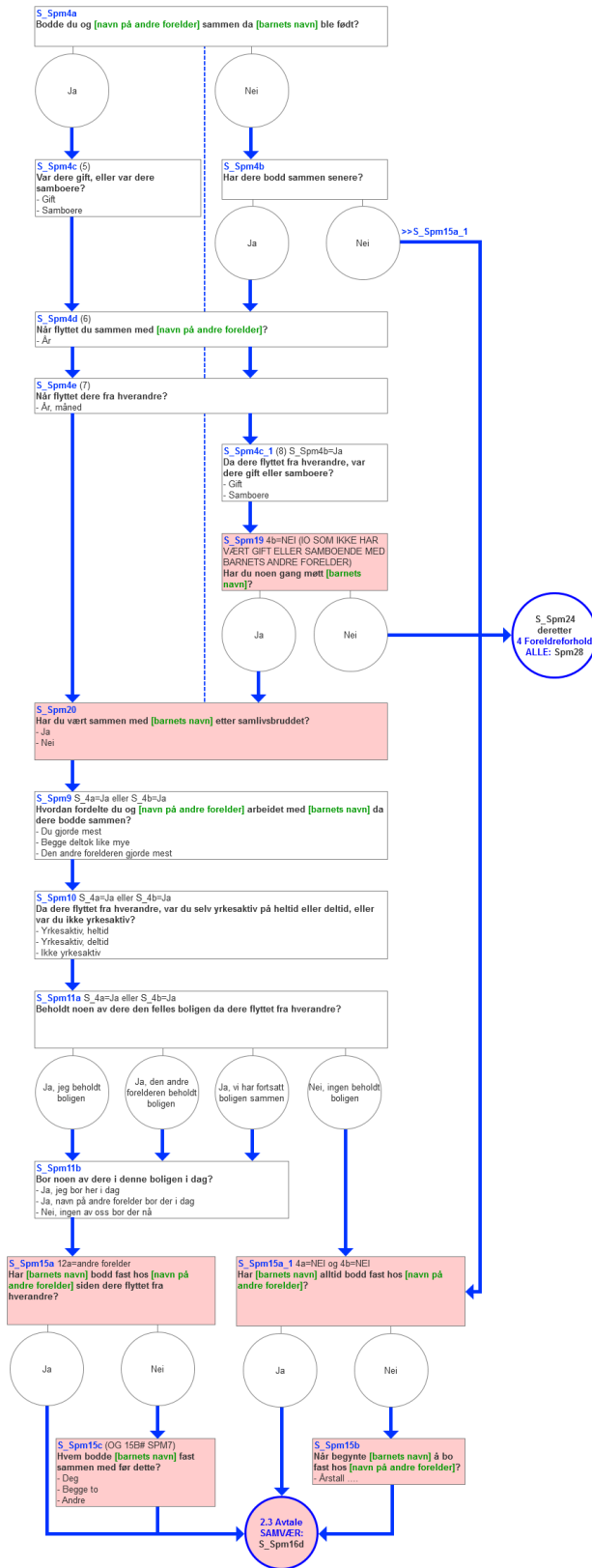

Avtale BOSTED

User Interface

**Barnet har bosted hos IO:
Spørsmål til BOSTEDSforeldre (avtale)**

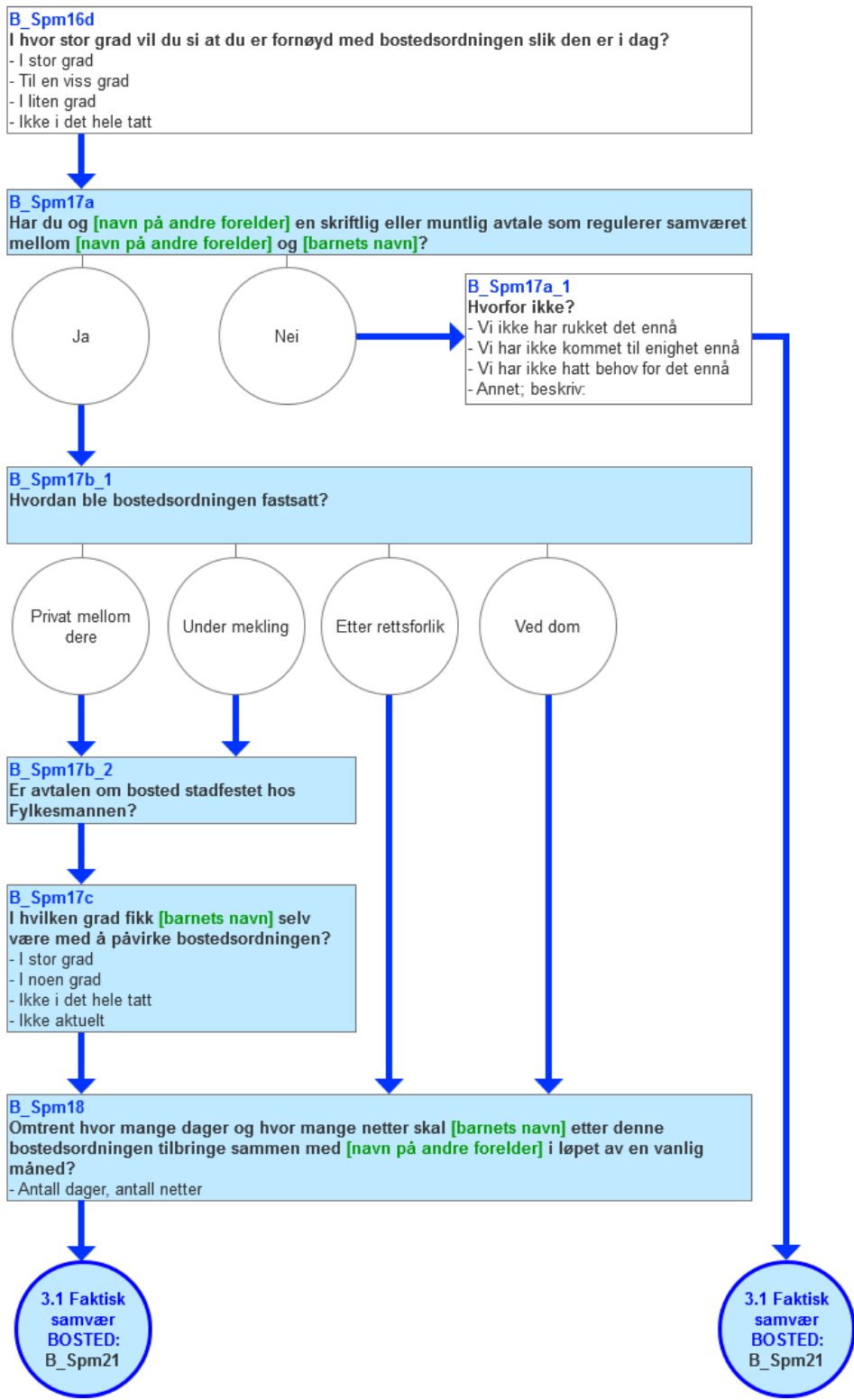

Avtale DELT BOSTED

User Interface

**Barnet har bosted hos begge:
Spørsmål til DELT BOSTEDSforeldre (avtale)**

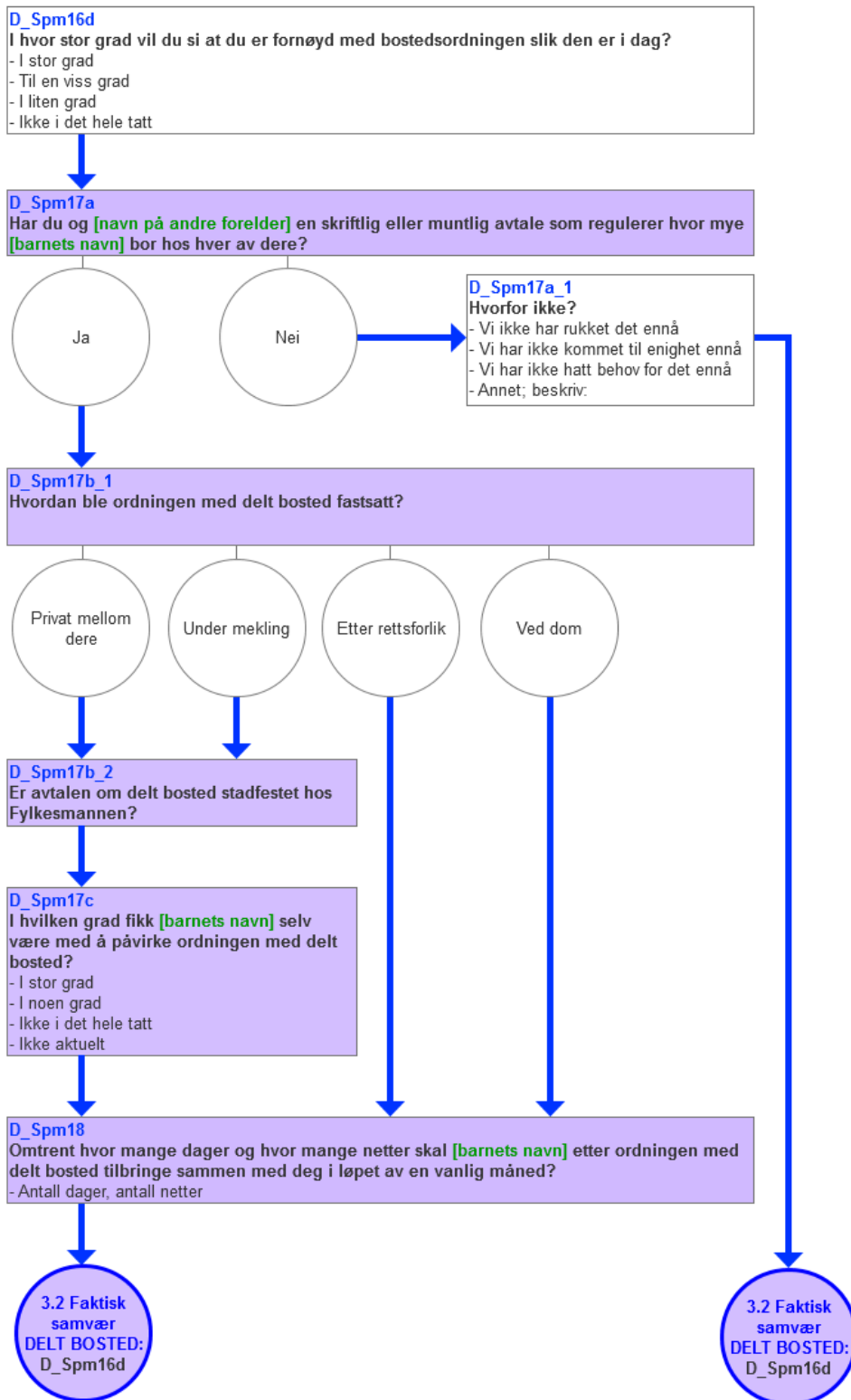

Avtale SAMVÆR

User Interface

**Barnet har ikke bosted hos IO:
Spørsmål til SAMVÆRSforeldre (avtale)**

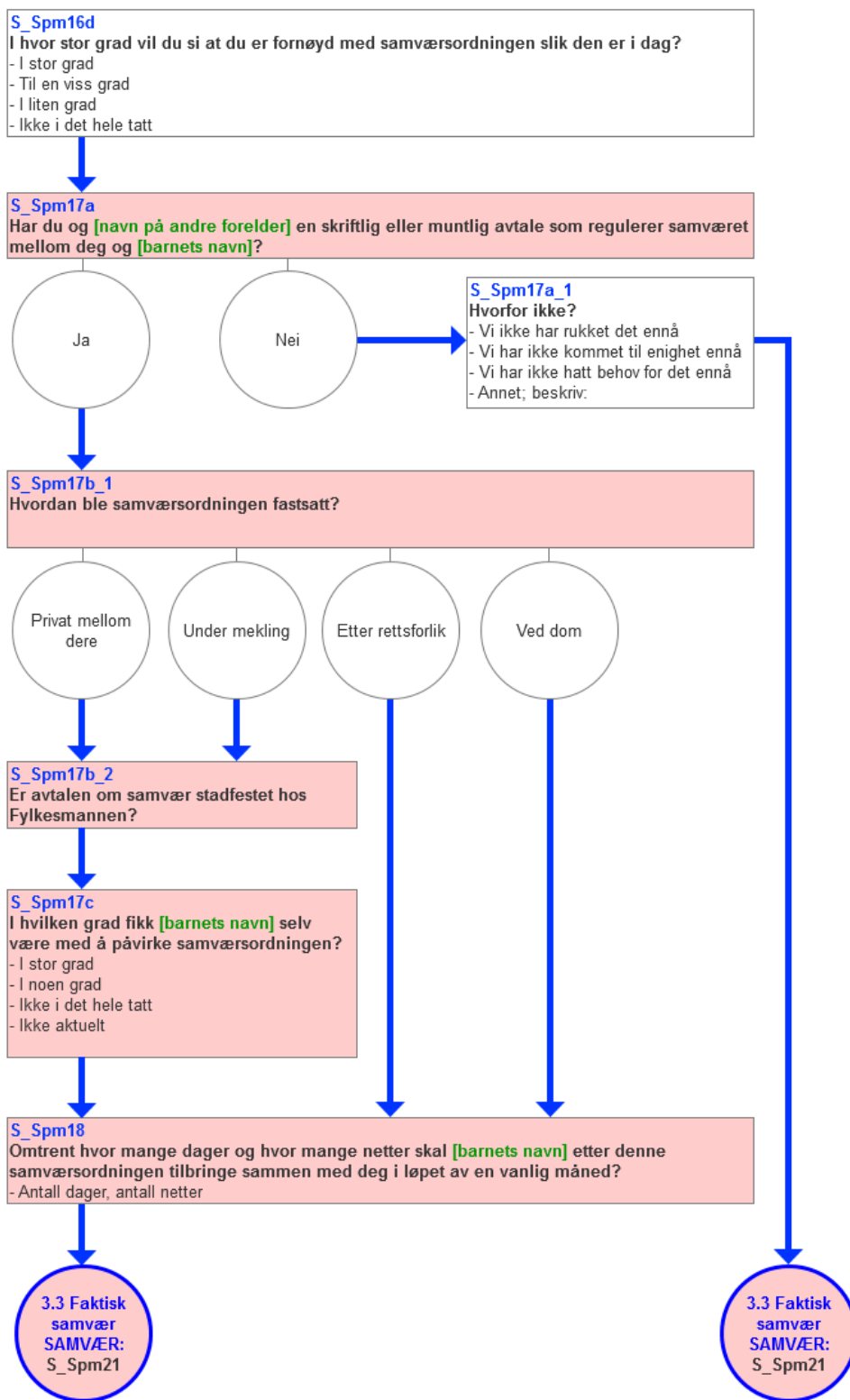

Faktisk samvær+26-27 BOSTED

User Interface

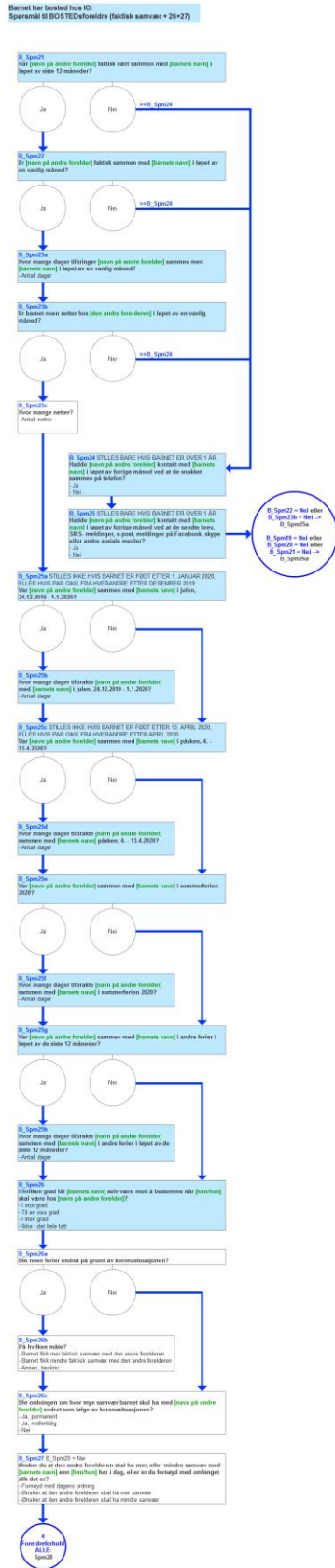

Faktisk samvær+26-27 DELT BOSTED

User Interface

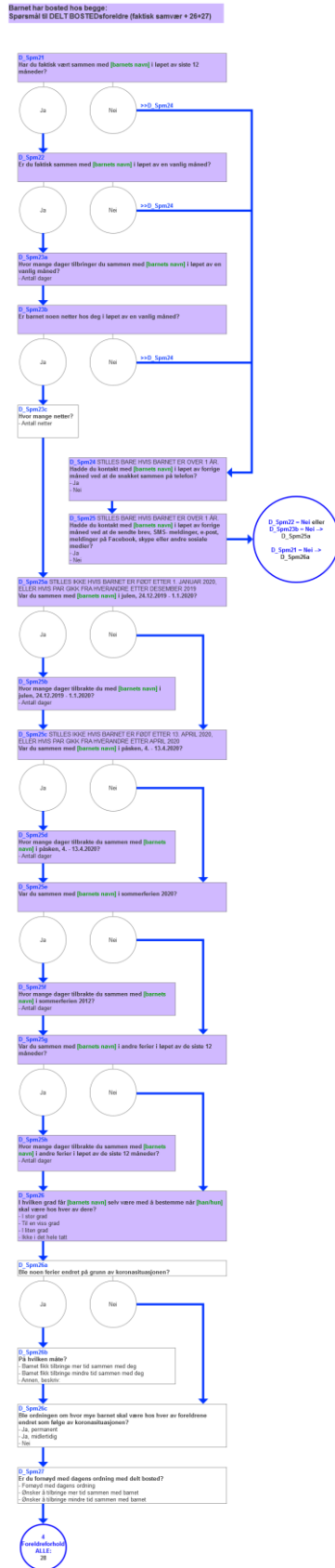

Faktisk samvær+26-27 SAMVÆR

User Interface

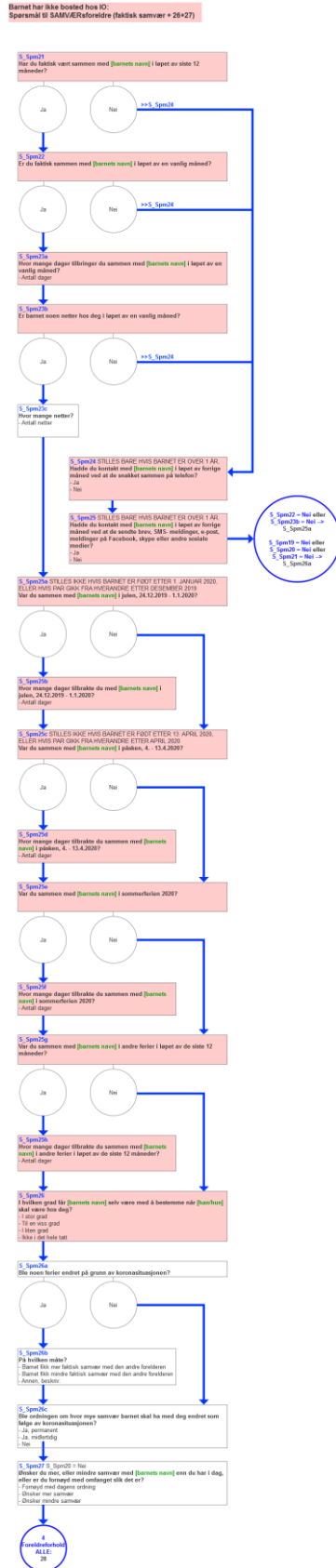

Foreldreforhold ALLE

User Interface

Forholdet mellom foreldrene
Spørsmål til ALLE

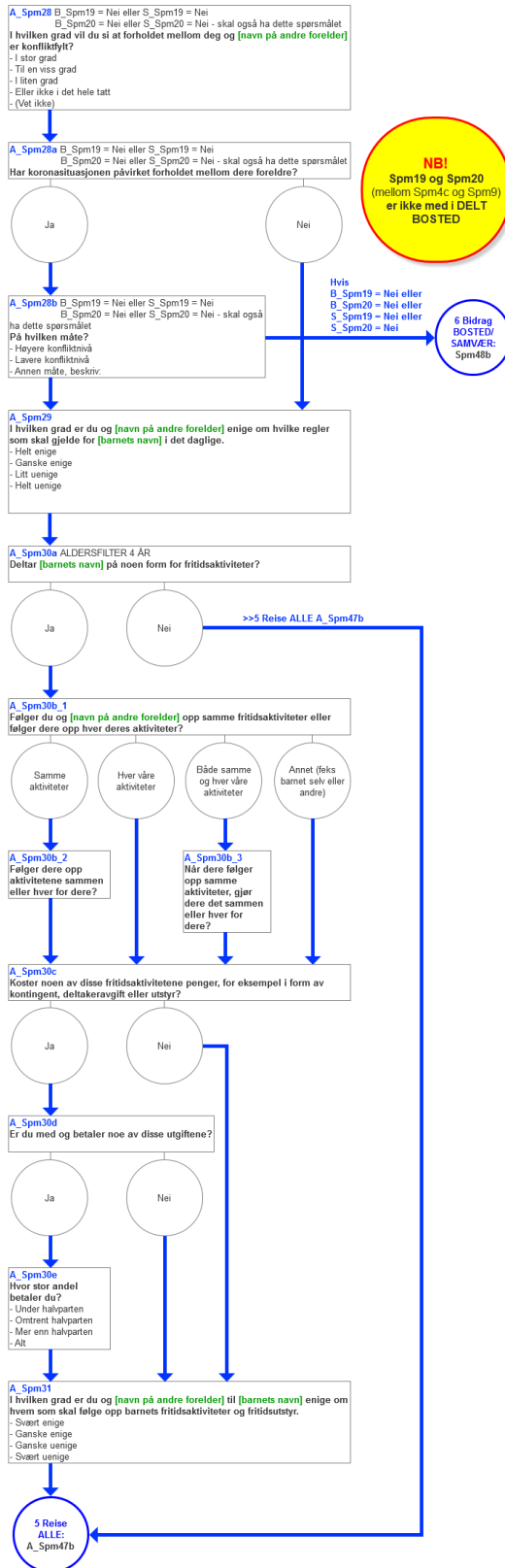

Reise ALLE

User Interface

Barnets reise mellom foreldre

Spørsmål til ALLE

NB! "5 REISE ALLE" STILLES IKKE HVIS (B_Spm19 = Nei) eller (B_Spm20 = Nei) eller (S_Spm19 = Nei) eller (S_Spm20 = Nei)

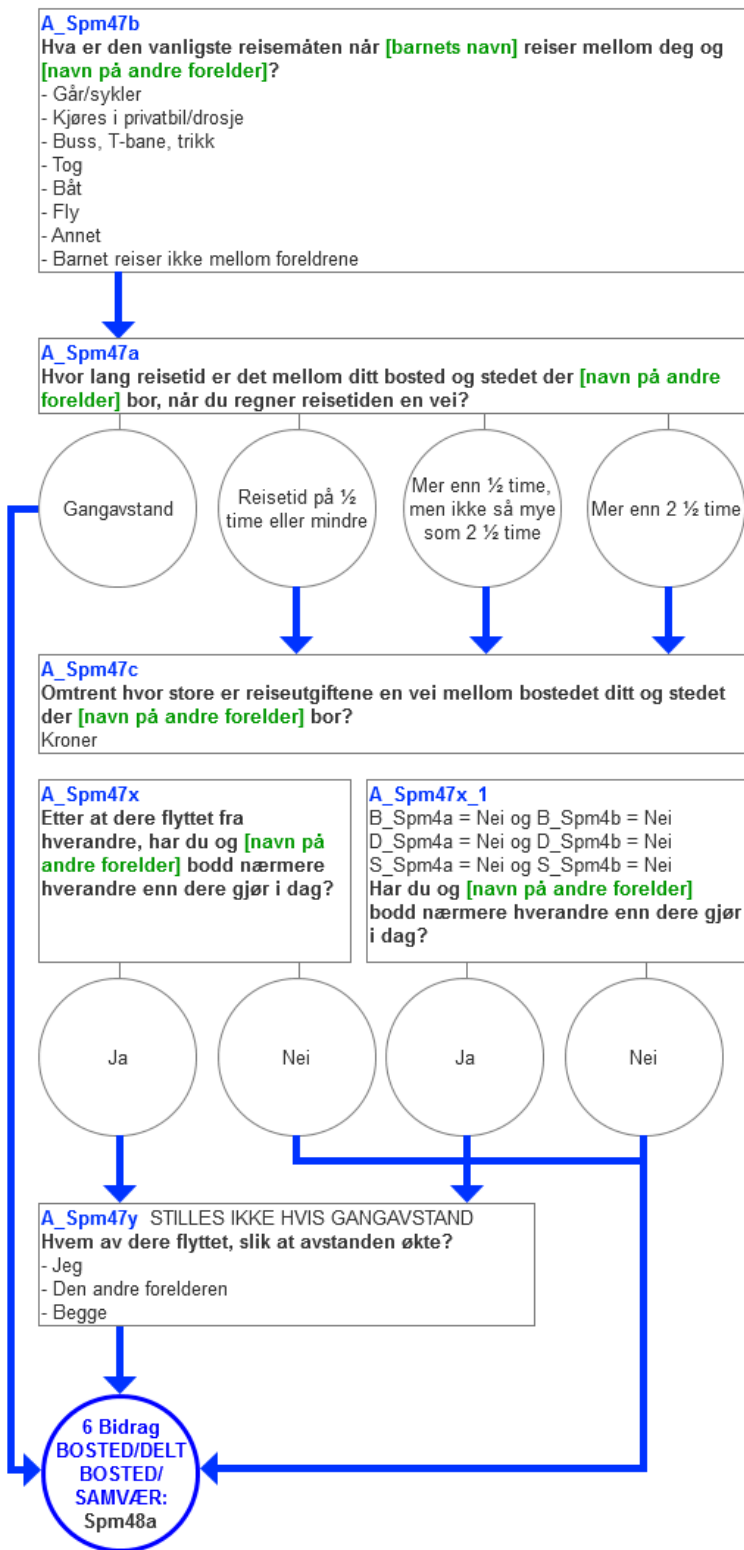

Bidrag BOSTED

User Interface

Barnet har bosted hos IO:
Spørsmål til BOSTEDSforeldre (bidrag)

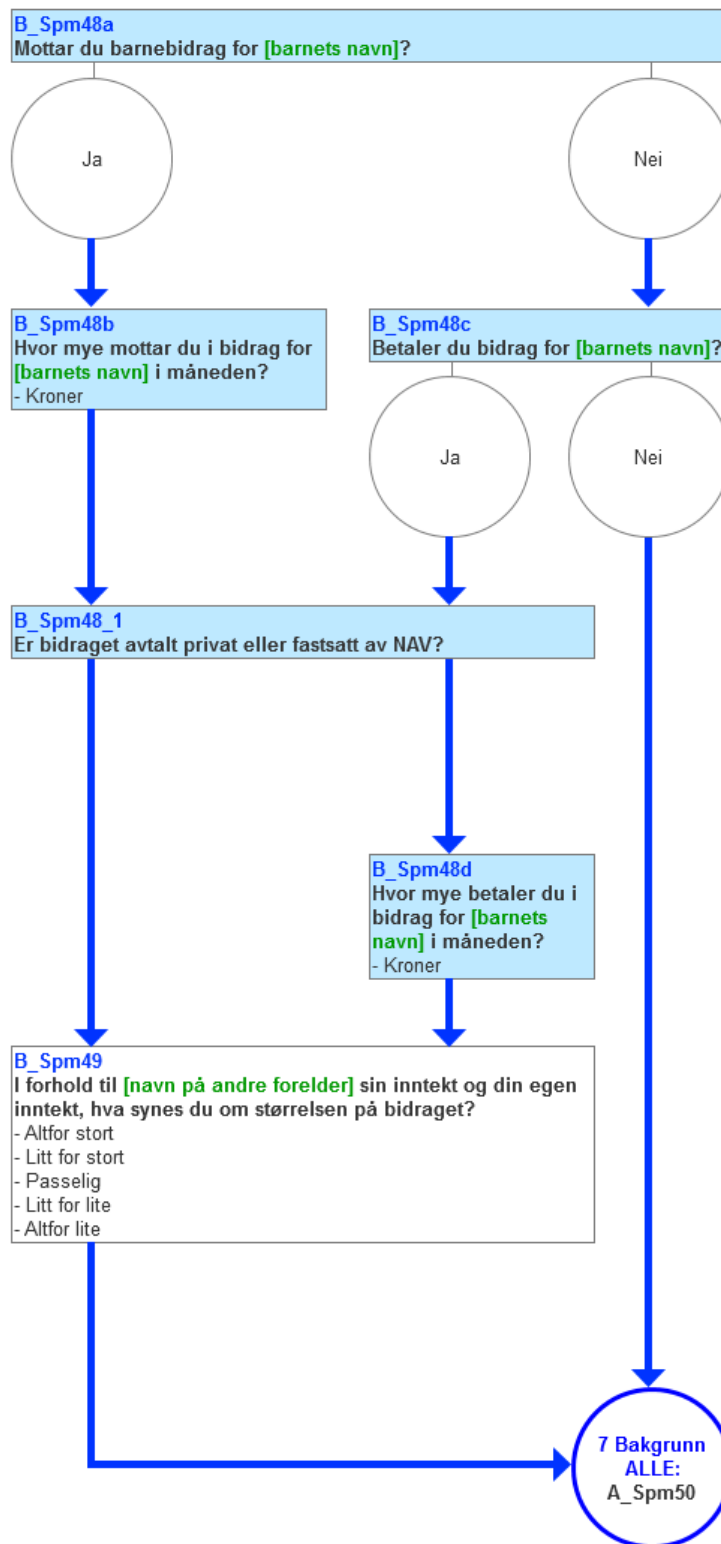

Bidrag DELT BOSTED

User Interface

Barnet har delt bosted:
Spørsmål til DELT BOSTEDSforeldre (bidrag)

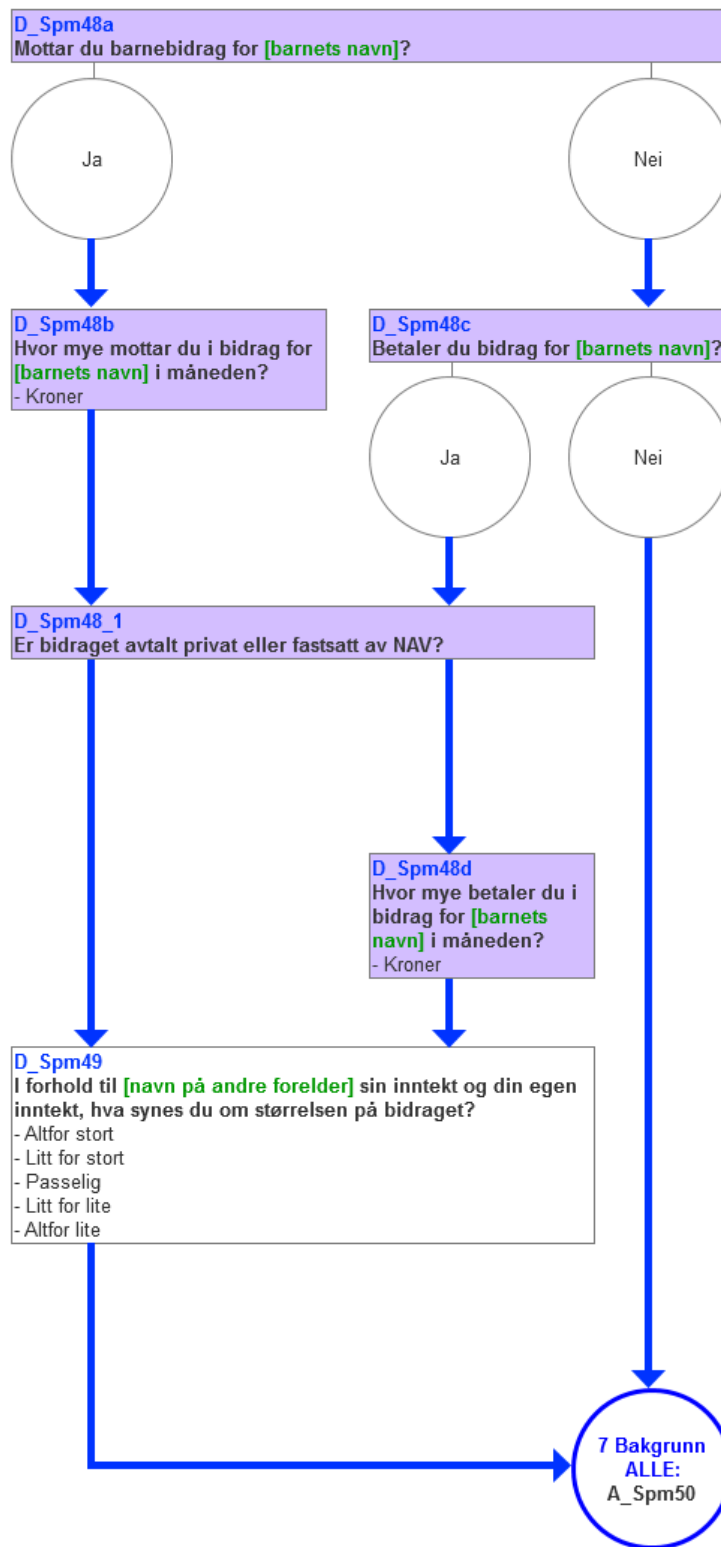

Bidrag SAMVÆR

User Interface

Barnet har ikke bosted hos IO:
Spørsmål til SAMVÆRforeldre (bidrag)

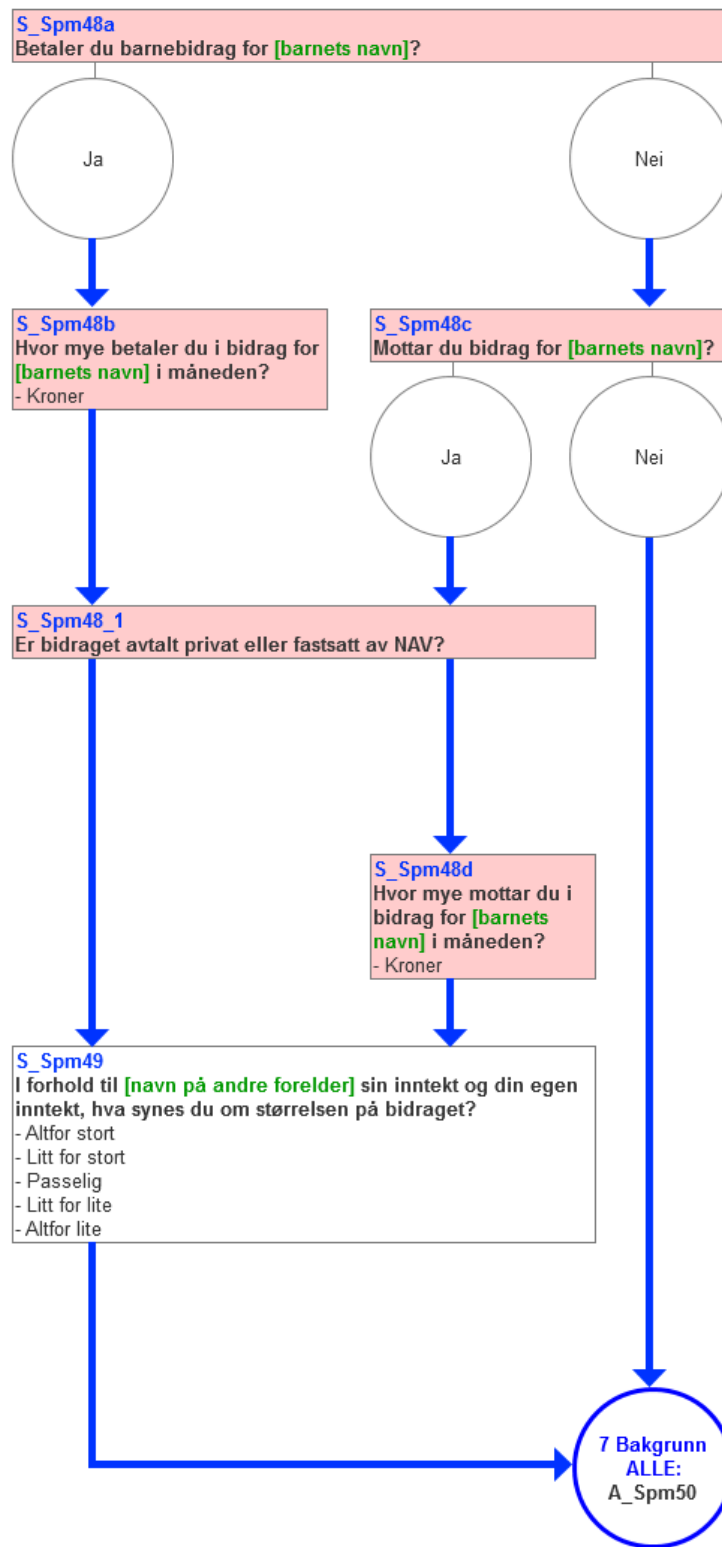

Vedlegg G: Filbeskrivelse

Nr	VariabelLabel
1	io_nummer IO_nummer
2	Kjonn IOs kjønn
3	Alder IOs alder (grupper)
4	barnalder Alder på barn (gruppert)
5	spm1 Stemmer det at du og andre forelder har barn sammen
6	spm2a Bor andre forelder i Norge
7	spm2d I hvilket land
8	spm12a Hvem bor barnet fast sammen med nå, dvs. hvem har den daglige omsorgen
9	spm13 I hvilken grad var barnet med på å bestemme hvem han/hun skulle bo hos
10	spm12b Hvordan praktiseres dette
11	spm12b_1 Hvilke andre måter
12	spm12c Hvor lenge bor barnet hos deg om gangen
13	spm12d Hvor lenge bor du hos barnet om gangen
14	B_4a Bodde du og ^andreforelder sammen da ^barnnavn ble født?
15	B_4b Har dere bodd sammen senere?
16	B_4c Var dere gift, eller var dere samboere?
17	B_4c_1 Da dere flyttet fra hverandre, var dere gift eller samboere?
18	B_19 Har ^andreforelder noen gang møtt ^barnnavn?
19	B_20b Har ^andreforelder vært sammen med ^barnnavn etter samlivsbruddet?
20	B_9 Hvordan fordelte du og ^andreforelder arbeidet med ^barnnavn da dere bodde sammen? Vil du si at du selv gjorde mest, at begge deltok like mye, eller at ^andreforelder gjorde mest?
21	B_10 Da dere flyttet fra hverandre, var du selv yrkesaktiv på heltid eller deltid, eller var du ikke yrkesaktiv?
22	B_11a Beholdt noen av dere den felles boligen da dere flyttet fra hverandre?
23	B_11b Bor noen av dere i denne boligen i dag?
24	B_14a Har ^barnnavn bodd fast hos deg siden du og ^andreforelder flyttet fra hverandre?
25	B_14a_1 Har ^barnnavn alltid bodd fast hos deg?
26	B_14b Når begynte ^barnnavn å bo fast hos deg?

Nr	VariabelLabel	
27	B_14c	Hvem bodde ^barnnavn fast sammen med før dette?
28	B_4d_aar	År
29	B_4d_mnd	Måned
30	B_4e_aar	År
31	B_4e_mnd	Måned
32	D_4a	Bodde du og andre forelder sammen da barnet ble født
33	D_4b	Har dere bodd sammen senere
34	D_4c	Var dere gift, eller var dere samboere
35	D_4c_1	Da dere flyttet fra hverandre, var dere gift eller samboere
36	D_9	Hvordan fordelte du og andre forelder arbeidet med barnet da dere bodde sammen
37	D_10	Da dere flyttet fra hverandre, var du selv yrkesaktiv på heltid eller deltid, eller var du ikke yrkesaktiv
38	D_11a	Beholdt noen av dere den felles boligen da dere flyttet fra hverandre
39	D_11b	Bor noen av dere i denne boligen i dag
40	D_16a	Har barnet bodd fast hos dere begge siden du og andre forelder flyttet fra hverandre
41	D_16a_1	Har barnet alltid bodd fast hos dere begge
42	D_16b	Når begynte barnet å bo fast hos dere begge
43	D_16c	Hvem bodde barnet fast sammen med før dette
44	D_4d_aar	År
45	D_4d_mnd	Måned
46	D_4e_aar	År
47	D_4e_mnd	Måned
48	S_4a	Bodde du og andre forelder sammen da barnet ble født
49	S_4b	Har dere bodd sammen senere?
50	S_4c	Var dere gift, eller var dere samboere
51	S_4c_1	Da dere flyttet fra hverandre, var dere gift eller samboere
52	S_19	Har du noen gang møtt barnet
53	S_20b	Har du vært sammen med barnet etter samlivsbruddet
54	S_9	Hvordan fordelte du og andre forelder arbeidet med barnet da dere bodde sammen
55	S_10	Da dere flyttet fra hverandre, var du selv yrkesaktiv på heltid eller deltid, eller var du ikke yrkesaktiv
56	S_11a	Beholdt noen av dere den felles boligen da dere flyttet fra hverandre

Nr	VariabelLabel	
57	S_11b	Bor noen av dere i denne boligen i dag
58	S_15a	Har barnet bodd fast hos andre forelder siden dere flyttet fra hverandre
59	S_15a_1	Har barnet alltid bodd fast hos andre forelder
60	S_15b	Når begynte barnet å bo fast hos andre forelder
61	S_15c	Hvem bodde barnet fast sammen med før dette
62	S_4d_aar	År
63	S_4d_mnd	Måned
64	S_4e_aar	År
65	S_4e_mnd	Måned
66	B_16d	I hvor stor grad vil du si at du er fornøyd med bostedsordningen slik den er i dag
67	B_17a	Har du og andre forelder en skriftlig eller muntlig avtale som regulerer samværet mellom andre forelder og barnet
68	B_17b_1	Hvordan ble bostedsordningen fastsatt
69	B_17b_2	Er avtalen om bosted stadfestet hos Fylkesmannen
70	B_17c	I hvilken grad fikk barnet selv være med å påvirke bostedsordningen
71	B_17a_1	Hvorfor ikke avtale
72	B_17a_2	Annet beskriv annen grunn (avtale)
73	B_18_d	skjema.spmavtalebosted.B_18_d
74	B_18_n	skjema.spmavtalebosted.B_18_n
75	D_16d	I hvor stor grad vil du si at du er fornøyd med bostedsordningen slik den er i dag
76	D_17a	Har du og andre forelder en skriftlig eller muntlig avtale som regulerer hvor mye barnet bor hos hver av dere
77	D_17b_1	Hvordan ble ordningen med bosted fastsatt
78	D_17b_2	Er avtalen om delt bosted stadfestet hos Fylkesmannen
79	D_17c	I hvilken grad fikk barnet selv være med å påvirke ordningen med delt bosted
80	D_17a_1	Hvorfor ikke avtale
81	D_17a_2	Annet beskriv annen grunn (avtale)
82	D_18_d	skjema.spmavtaledelt_bosted.D_18_d
83	D_18_n	skjema.spmavtaledelt_bosted.D_18_n
84	S_16d	I hvor stor grad vil du si at du er fornøyd med bostedsordningen slik den er i dag
85	S_17a	Har du og andre forelder en skriftlig eller muntlig avtale som regulerer samværet mellom deg og barnet

Nr	VariabelLabel	
86	S_17b_1	Hvordan ble samværsordningen fastsatt
87	S_17b_2	Er avtalen om samvær stadfestet hos Fylkesmannen
88	S_17c	I hvilken grad fikk barnet selv være med å påvirke samværsordningen
89	S_17a_1	Hvorfor ikke avtale
90	S_17a_2	Annet beskriv annen grunn (avtale)
91	S_18_d	skjema.spmavtalesamvaer.S_18_d
92	S_18_n	skjema.spmavtalesamvaer.S_18_n
93	B_21	Så langt har vi spurt om du og ^andreforelder har en avtale om samvær mellom ^barnnavn og ^andreforelder. Nå følger noen spørsmål om hvor mye ^andreforelder og ^barnnavn faktisk har vært sammen. Har ^andreforelder faktisk vært sammen med ^barnnavn i løpe
94	B_22	Er ^andreforelder faktisk sammen med ^barnnavn i løpet av en vanlig måned? Med vanlig måned mener vi en måned uten ferier eller andre lengre besøksperioder i forbindelse med jul, påske og lignende.
95	B_23a	Hvor mange dager tilbringer ^andreforelder faktisk sammen med ^barnnavn i løpet av en vanlig måned? • Med vanlig måned mener vi en måned uten ferier eller andre lengre besøksperioder i forbindelse med jul, påske og lignende. • En halv dag skal telle s
96	B_23b	Er barnet faktisk noen netter hos den andre forelderen i løpet av en vanlig måned?
97	B_23c	Hvor mange netter?
98	B_24	Hadde ^andreforelder kontakt med ^barnnavn i løpet av forrige måned ved at de snakket sammen på telefon?
99	B_25	Hadde ^andreforelder kontakt med ^barnnavn i løpet av forrige måned ved at de sendte brev, SMS-meldinger, e-post, meldinger på Facebook, skype eller andre sosiale medier?
100	B_25a	Nå ønsker vi informasjon om samværet ^barnnavn og ^andreforelder har hatt i ferier det siste året. Vi starter med juleferien i 2019/2020. Var ^andreforelder faktisk sammen med ^barnnavn i juleferien, 24.12.2019 – 1.1.2020? Regn med alt samvær, både ordin
101	B_25b	Hvor mange dager tilbrakte ^andreforelder faktisk med ^barnnavn i julen, 24.12.2019 – 1.1.2020? En halv dag skal telle som en hel dag.
102	B_25c	Var ^andreforelder sammen med ^barnnavn i påsken 2020, 4.4 – 13.4.? En halv dag skal telle som en hel dag.
103	B_25d	Hvor mange dager tilbrakte ^andreforelder sammen med ^barnnavn påsken 2020, 4.4. – 13.4.? En halv dag skal telle som en hel dag.
104	B_25e	Var ^andreforelder sammen med ^barnnavn i sommerferien 2020?
105	B_25f	Hvor mange dager tilbrakte ^andreforelder sammen med ^barnnavn sommerferien 2020? En halv dag skal telle som en hel dag.
106	B_25g	Var ^andreforelder sammen med ^barnnavn i andre ferier i løpet av de siste 12 måneder?
107	B_25h	Hvor mange dager tilbrakte ^andreforelder faktisk sammen med ^barnnavn i andre ferier i løpet av de siste 12 måneder? En halv dag skal telle som en hel dag.

Nr	VariabelLabel	
108	B_26	I hvilken grad får ^barnnavn selv være med å bestemme når ^hanhun faktisk skal være hos ^andreforelder?
109	B_26a	Ble noen ferier endret på grunn av koronasituasjonen? Fra 12. mars og frem til nå.
110	B_26c	Ble ordningen om hvor mye samvær barnet skal ha med ^andreforelder endret som følge av koronasituasjonen?
111	B_27	Ønsker du at den andre forelderen skal ha mer, eller mindre samvær med ^barnnavn enn i dag, eller er du fornøyd med omfanget slik det er?
112	B_26b	På hvilken måte?
113	b_26b2	Spesifiser
114	D_21	Så langt har vi spurt om du og ^andreforelder har en avtale om hvor mye ^barnnavn skal bo hos hver av dere. Nå følger noen spørsmål om hvor mye du og ^barnnavn faktisk har vært sammen. Har du faktisk vært sammen med ^barnnavn i løpet av siste 12 måneder?
115	D_22	Er du faktisk sammen med ^barnnavn i løpet av en vanlig måned? Med vanlig måned mener vi en måned uten ferier eller andre lengre besøksperioder i forbindelse med jul, påske og lignende.
116	D_23a	Hvor mange dager tilbringer du faktisk sammen med ^barnnavn i løpet av en vanlig måned? • Med vanlig måned mener vi en måned uten ferier eller andre lengre besøksperioder i forbindelse med jul, påske og lignende. • En halv dag skal telle som en hel da
117	D_23b	Er barnet faktisk noen netter hos deg i løpet av en vanlig måned?
118	D_23c	Hvor mange netter?
119	D_24	Hadde du kontakt med ^barnnavn i løpet av forrige måned ved at de snakket sammen på telefon?
120	D_25	Hadde du kontakt med ^barnnavn i løpet av forrige måned ved at de sendte brev, SMS- meldinger, e-post, meldinger på Facebook, skype eller andre sosiale medier?
121	D_25a	Var du faktisk sammen med barnet i juleferien, 24.12.2019 – 1.1.2020
122	D_25b	Hvor mange dager tilbrakte du med ^barnnavn i julen, 24.12.2019 – 1.1.2020? En halv dag skal telle som en hel dag.
123	D_25c	Var du sammen med ^barnnavn i påsken 2020, 4.4 – 13.4.? En halv dag skal telle som en hel dag.
124	D_25d	Hvor mange dager tilbrakte du sammen med ^barnnavn påsken 2020, 4.4. – 13.4.? En halv dag skal telle som en hel dag.
125	D_25e	Var du sammen med ^barnnavn i sommerferien 2020?
126	D_25f	Hvor mange dager tilbrakte du sammen med ^barnnavn sommerferien 2020? En halv dag skal telle som en hel dag.
127	D_25g	Var du sammen med ^barnnavn i andre ferier i løpet av de siste 12 måneder?
128	D_25h	Hvor mange dager tilbrakte du sammen med ^barnnavn i andre ferier i løpet av de siste 12 måneder? En halv dag skal telle som en hel dag.
129	D_26	I hvilken grad får ^barnnavn selv være med å bestemme når ^hanhun faktisk skal være hos deg?
130	D_26a	Ble noen ferier endret på grunn av koronasituasjonen? Fra 12. mars og frem til nå.

Nr	VariabelLabel	
131	D_26c	Ble ordningen om hvor mye barnet skal være hos hver av foreldrene endret som følge av koronasituasjonen?
132	D_27	Er du fornøyd med dagens ordning med delt bosted?
133	D_26b	På hvilken måte?
134	D_26b2	Spesifiser
135	S_21	Så langt har vi spurt om du og ^andreforelder har en avtale om samvær mellom deg og ^barnnavn. Nå følger noen spørsmål om hvor mye du og ^barnnavn faktisk har vært sammen. Har du faktisk vært sammen med ^barnnavn i løpet av siste 12 måneder?
136	S_22	Er du faktisk sammen med ^barnnavn i løpet av en vanlig måned? Med vanlig måned mener vi en måned uten ferier eller andre lengre besøksperioder i forbindelse med jul, påske og lignende.
137	S_23a	Hvor mange dager tilbringer du faktisk sammen med ^barnnavn i løpet av en vanlig måned? • Med vanlig måned mener vi en måned uten ferier eller andre lengre besøksperioder i forbindelse med jul, påske og lignende. • En halv dag skal telle som en hel da
138	S_23b	Er barnet faktisk noen netter hos deg i løpet av en vanlig måned?
139	S_23c	Hvor mange netter?
140	S_24	Hadde du kontakt med ^barnnavn i løpet av forrige måned ved at de snakket sammen på telefon?
141	S_25	Hadde du kontakt med ^barnnavn i løpet av forrige måned ved at de sendte brev, SMS- meldinger, e-post, meldinger på Facebook, skype eller andre sosiale medier?
142	S_25a	Var du faktisk sammen med barnet i juleferien, 24.12.2019 – 1.1.2020
143	S_25b	Hvor mange dager tilbrakte du med ^barnnavn i julen 24.12.2019 – 1.1.2020? En halv dag skal telle som en hel dag.
144	S_25c	Var du sammen med ^barnnavn i påsken 2020, 4.4 – 13.4.? En halv dag skal telle som en hel dag.
145	S_25d	Hvor mange dager tilbrakte du sammen med ^barnnavn påsken 2020, 4.4. – 13.4.? En halv dag skal telle som en hel dag.
146	S_25e	Var du sammen med ^barnnavn i sommerferien 2020?
147	S_25f	Hvor mange dager tilbrakte du sammen med ^barnnavn sommerferien 2020? En halv dag skal telle som en hel dag.
148	S_25g	Var du sammen med ^barnnavn i andre ferier i løpet av de siste 12 måneder?
149	S_25h	Hvor mange dager tilbrakte du faktisk sammen med ^barnnavn i andre ferier i løpet av de siste 12 måneder? En halv dag skal telle som en hel dag.
150	S_26	I hvilken grad får ^barnnavn selv være med å bestemme når ^hanhun faktisk skal være hos deg?
151	S_26a	Ble noen ferier endret på grunn av koronasituasjonen? Fra 12. mars og frem til nå.
152	S_26c	Ble ordningen om hvor mye barnet skal være hos deg endret som følge av koronasituasjonen?
153	S_27	Ønsker du mer, eller mindre samvær med ^barnnavn enn du har i dag, eller er du fornøyd med omfanget slik det er?
154	S_26b	På hvilken måte?

Nr	VariabelLabel	
155	S_26b2	Spesifiser
156	spm28	I hvilken grad vil du si at forholdet mellom deg og andre forelder er konfliktfylt
157	spm28a	Har koronasituasjonen påvirket forholdet mellom dere foreldre
158	spm29	I hvilken grad er du og andre forelder enige om hvilke regler som skal gjelde for barnet i det daglige.
159	spm30a	Deltar barnet på noen form for fritidsaktiviteter
160	spm30b_1	Følger du og andre forelder opp samme fritidsaktiviteter eller følger dere opp hver deres aktiviteter
161	spm30b_2	Følger dere opp aktivitetene sammen eller hver for dere
162	spm30b_3	Når dere følger opp samme aktiviteter, gjør dere det sammen eller hver for dere
163	spm30c	Koster noen av disse fritidsaktivitetene penger, for eksempel i form av kontingent, deltakeravgift eller utstyr
164	spm30d	Er du med og betaler noe av disse utgiftene
165	spm30e	Hvor stor andel betaler du
166	spm31	I hvilken grad er du og andre forelder enige om hvem som skal følge opp barnets fritidsaktiviteter og fritidsutstyr
167	spm28b	På hvilken måte
168	spm28b_1	Hvilken annen måte
169	spm47b	Hva er den vanligste reisemåten når barnet reiser mellom deg og andre forelder
170	spm47a	Hvor lang reisetid er det mellom ditt bosted og stedet der andre forelder bor, når du regner reisetiden en vei
171	spm47c	Omtrent hvor store er reiseutgiftene en vei mellom bostedet ditt og stedet der andre forelder bor
172	spm47x	Etter at dere flyttet fra hverandre, har du og andre forelder bodd nærmere hverandre enn dere gjør i dag
173	spm47x_1	Har du og andre forelder bodd nærmere hverandre enn dere gjør i dag
174	spm47y	Hvem av dere flyttet, slik at avstanden økte
175	B_48a	Mottar du barnebidrag for ^barnnavn?
176	B_48a_1	Er bidraget avtalt privat eller fastsatt av NAV?
177	B_48b	Hvor mye mottar du i bidrag for ^barnnavn i måneden?
178	B_48c	Betaler du bidrag for ^barnnavn?
179	B_48c_1	Er bidraget avtalt privat eller fastsatt av NAV?
180	B_48d	Hvor mye betaler du i bidrag for ^barnnavn i måneden?
181	B_49	I forhold til ^andreforelder sin inntekt og din egen inntekt, hva synes du om størrelsen på bidraget?
182	D_48a	Betaler du barnebidrag for ^barnnavn?

Nr	VariabelLabel	
183	D_48a_1	Er bidraget avtalt privat eller fastsatt av NAV?
184	D_48b	Hvor mye betaler du i bidrag for ^barnnavn i måneden?
185	D_48c	Mottar du bidrag for ^barnnavn?
186	D_48c_1	Er bidraget avtalt privat eller fastsatt av NAV?
187	D_48d	Hvor mye mottar du i bidrag for ^barnnavn i måneden?
188	D_49	I forhold til ^andreforelder sin inntekt og din egen inntekt, hva synes du om størrelsen på bidraget?
189	S_48a	Betaler du barnebidrag for ^barnnavn?
190	S_48a_1	Er bidraget avtalt privat eller fastsatt av NAV?
191	S_48b	Hvor mye betaler du i bidrag for ^barnnavn i måneden?
192	S_48c	Mottar du bidrag for ^barnnavn?
193	S_48c_1	Er bidraget avtalt privat eller fastsatt av NAV?
194	S_48d	Hvor mye mottar du i bidrag for ^barnnavn i måneden?
195	S_49	I forhold til ^andreforelder sin inntekt og din egen inntekt, hva synes du om størrelsen på bidraget?
196	B_50	Regner du deg hovedsakelig som ...
197	B_51	Utførte du inntektsgivende arbeid av minst 1 times varighet i forrige uke? Regn også med arbeid som familiemedlem uten fast avtalt lønn på gårdsbruk, i forretning og i familiebedrift ellers.
198	B_52	Har du inntektsgivende arbeid som du var midlertidig borte fra eller hadde fri fra i hele forrige uke?
199	B_53a	Hvor mange timer per uke arbeider du vanligvis i ditt hovedyrke og eventuelle biyrker? Regn også med betalte overtidstimer og ekstraarbeid hjemme i forbindelse med dette arbeidet.
200	B_53b	Har du skift- eller turnusarbeid?
201	B_54	Må du møte på arbeid til et fast tidspunkt, har du regulert fleksitid, eller kan du avpasse møtetidspunktet i forhold til dagens oppgaver?
202	B_55	Hvilken type virksomhet arbeider du i?
203	B_57	Vil du si at din helse nå stort sett er...
204	B_62a	Til slutt kommer det noen spørsmål om din nåværende husholdning. Hvor mange personer bor det i husholdningen? Regn med barn med delt bosted.
205	B_58b	Bor du sammen med ektefelle eller samboer?
206	B_62b	Hvor mange barn under 18 år bor det i husholdningen? Regn med barn med delt bosted.
207	B_Barn1a_01^Barn1atextBM	
	B_Barn1b_0	
208	1	Er det ditt, ^ektefellesamboersbm barn eller felles barn?
209	B_Barn1a_02^Barn1atextBM	

Nr	VariabelLabel	
210	B_Barn1b_0 2	Er det ditt, ^ektefellesamboersbm barn eller felles barn?
211	B_Barn1a_03^Barn1atextBM	
212	B_Barn1b_0 3	Er det ditt, ^ektefellesamboersbm barn eller felles barn?
213	B_Barn1a_04^Barn1atextBM	
214	B_Barn1b_0 4	Er det ditt, ^ektefellesamboersbm barn eller felles barn?
215	B_Barn1a_05^Barn1atextBM	
216	B_Barn1b_0 5	Er det ditt, ^ektefellesamboersbm barn eller felles barn?
217	B_Barn1a_06^Barn1atextBM	
218	B_Barn1b_0 6	Er det ditt, ^ektefellesamboersbm barn eller felles barn?
219	B_Barn1a_07^Barn1atextBM	
220	B_Barn1b_0 7	Er det ditt, ^ektefellesamboersbm barn eller felles barn?
221	B_Barn1a_08^Barn1atextBM	
222	B_Barn1b_0 8	Er det ditt, ^ektefellesamboersbm barn eller felles barn?
223	B_Barn1a_09^Barn1atextBM	
224	B_Barn1b_0 9	Er det ditt, ^ektefellesamboersbm barn eller felles barn?
225	B_Barn1a_10^Barn1atextBM	
226	B_Barn1b_1 0	Er det ditt, ^ektefellesamboersbm barn eller felles barn?
227	B_59a	Har du egne barn under 18 år som ikke bor fast sammen med deg? Vi tenker på barn du eventuelt har i tillegg til ^barnnavn.
228	B_60a	Hvor ofte er dette barnet / disse barna hos deg?
229	B_59b	Har din nåværende ^ektefellesamboerbm egne barn under 18 år som ikke bor fast sammen med dere?
230	B_60	Hvor ofte er dette barnet/disse barna hos dere?
231	B_rom	Har ^barnnavn eget rom?
232	B_61	Hvor stor var din egen brutto inntekt i 2019? Med brutto inntekt menes inntekt før fradrag og skatt er trukket fra. Hvis ingen inntekt, skriv 0.
233	B_61_1	Hva vil du anslå husholdningens samlede brutto inntekt til i 2019? Med brutto inntekt menes inntekt før fradrag og skatt er trukket fra. Hvis ingen inntekt, skriv 0.

Nr	VariabelLabel	
234	B_56	Har det i løpet av det siste året hendt at husholdningen du bor i har hatt vansker med å klare de løpende utgiftene til mat, transport, bolig og lignende?
235	B_63	Hvilken bostedsordning ville du ha anbefalt til andre foreldre som ikke bor sammen? Beskriv:
236	Landsdel	Landsdel
237	utd_far	Fars utdanning
238	utd_mor	Mors utdanning
239	foreldregrp	Foreldregruppe
