

Industristatistikk 2007

I denne serien vert det hovudsakleg publisert primærstatistikk, data frå statistiske rekneskapssystem og resultat frå spesielle teljingar og undersøkingar. Serien har framfor alt referanse- og dokumentasjonsføremål. Presentasjonen skjer vesentleg i form av tabellar, figurar og naudsynt informasjon om datamaterialet, innsamlings- og arbeidsmetodar, samt omgrep og definisjonar. I tillegg vert det gitt ei kort oversikt over hovudresultata. Serien omfattar òg Statistisk årbok

	Standardteikn i tabellar	Symbol
© Statistisk sentralbyrå, februar 2010	Tal er umogleg	.
Ved bruk av materiale frå denne publikasjonen skal Statistisk sentralbyrå givast opp som kjelde.	Oppgåve manglar	..
	Oppgåve manglar førebels	...
	Tal kan ikkje offentleggjerast	:
	Null	-
ISBN 978-82-537-7743-6 Trykt versjon	Mindre enn 0,5 av den brukte eininga	0
ISBN 978-82-537-7744-3 Elektronisk versjon	Mindre enn 0,05 av den brukte eininga	0,0
Emne: 10.7	Førebels tal	*
	Brot i den loddrette serien	—
Trykk: Statistisk sentralbyrå	Brot i den vassrette serien	
	Desimalskiljeteikn	,

Forord

Publikasjonen inneheld årleg statistikk for bedrifter i næringane bergverksdrift og industri, samt ein oversikt over korleis statistikken vert produsert og forklaringar av viktige omgrep og kjennemerke i statistikken. Statistikken gjer mellom anna opplysningar om talet på bedrifter, sysselsetting, produksjonsverdi, tilarbeidingsverdi, lønnskostnader og investeringar, med fordeling etter næring, sysselsettingsgruppe og fylke.

Den årlege industristatistikken gjer fyst og fremt detaljerte strukturtal for industrien. Dette krev både lang innsamlingstid og lang tilarbeidingstid. I tillegg til den årlege industristatistikken vert det utarbeida ein rekke månads- og kvartalstal (månadleg produksjonsindeks og omsetningsstatistikk, kvartalsvis investerings-, ordre- og lagerstatistikk og konjunkturbarometeret) som ved fyste gongs publisering i Dagens statistikk gjer svært aktuelle opplysningar for industrien.

Hovudtal for bergverksdrift og industri vert publisert i Dagens statistikk på Statistisk sentralbyrås nettsider, www.ssb.no/sti.

NOS Industristatistikk 2007 er òg tilgjengelig på internett.

Førstekonsulent Julie Margrethe Slensvik har stått for arbeidet med publikasjonen, med bidrag frå rådgjevar Geir Soland og rådgjevar Nils Petter Skirstad. Ansvarleg seksjonsleiar er Lise Dalen McMahon, seksjon for industristatistikk.

Statistisk sentralbyrå,
Oslo/Kongsvinger, 18. desember 2009

Øystein Olsen

Nils Håvard Lund

Innhald

1.	Bakgrunn og formål	6
2.	Om produksjon av statistikken	6
2.1.	Omfang	6
2.2.	Utval	6
2.3.	Datakjelder	6
2.4.	Datainnsamling.....	7
2.5.	Oppgåvebyrde.....	7
2.6.	Kontroll og revisjon.....	7
2.7.	Utrekningar.....	7
3.	Omgrep, kjennemerke og grupperingar	8
3.1.	Definisjon av dei viktigaste omgrepa	8
3.2.	Definisjon av dei viktigaste kjennemerka.....	9
3.3.	Næringsgrupperinga.....	13
4.	Feilkjelder og uvisse	13
5.	Samanlikningar og samanheng	13
5.1.	Samanlikningar over tid og stad	13
5.2.	Samanheng med annan statistikk	14
6.	Kvar ein finn statistikken	14
6.1.	Internett-adresse	14
6.2.	Språk (bokmål/nynorsk, engelsk)	14
6.3.	Publikasjonar.....	15
6.4.	Lagring og bruk av grunnmaterialet.....	15
6.5.	Annan dokumentasjon.....	15
7.	Nokre hovudresultat	15
7.1.	Sysselsetting	15
7.2.	Produksjon og verdiskaping	17
7.3.	Inntekter og kostnader.....	18
7.4.	Bruttoinvesteringar	19
Vedlegg A	52

Figurregister

1.	Sysselsette i industri og bergverk. 1998-2007	15
2.	Sysselsette i grupper for bedriftsstørrelse. Industri og bergverk. 1998, 2001, 2004 og 2007	16
3.	Sysselsette i de ulike fylka. Industri og bergverk. 1998 og 2007	17
4.	Til arbeidsverdi per sysselsett i ulike næringsområde. Industri og bergverk. 1998 og 2007	17
5.	Inntekter. Industri og bergverk. 2007	18
6.	Kostnader. Industri og bergverk. 2007	19

Tabellregister

1.	Hovudtal for bedrifter i industri og bergverk 1972-2007	20
2.	Sysselsette i bedrifter, etter næring. 1998-2007	21
3.	Hovudtal for bedrifter etter næring. 1998-2007	22
4.	Hovudtal per sysselsett for bedrifter i industri og bergverk 1998-2007	29
5.	Hovudtal for bedrifter etter næringsundergruppe. 2007	36
6.	Sysselsette i bedrifter i industri og bergverk etter fylke. 1998-2007	43
7.	Hovudtal for bedrifter i industri og bergverk etter fylke. 2007	44
8.	Sysselsette fordelt på fylke og næring. 2007	45
9.	Til arbeidsverdi for bedrifter i industri og bergverk etter fylke. 1998-2007	47
10.	Inntekter og kostnader for bedrifter i industri og bergverk etter sysselsettingsgruppe. Millionar kroner. 2007.	47
11.	Inntekter og kostnader for bedrifter i industri og bergverk. Millionar kroner. 1999-2007.	48
12.	Inntekter og kostnader for bedrifter i industri og bergverk etter næring. Millionar kroner. 2007	49
13.	Sysselsette og bedrifter etter sysselsettingsgruppe. 1998-2007	51

1. Bakgrunn og formål

Industrisektoren er ein av dei viktigaste produksjonssektorane i samfunnsøkonomisk samband. Det er difor eit stort behov for ei allsidig og detaljert industristatistikk. Planleggarar, politikare og leiare av private og offentlege bedrifter og interesseorganisasjonar har nytte av statistikken i sitt arbeid. Eit påliteleg oversyn over samansettinga av og utviklingstrekk for norsk industri er òg svært viktig for debatten om økonomisk-politiske spørsmål.

Industristatistikken gjev eit detaljert oversyn over tilsetting, produksjonsverdi, produksjonskostnader, tilarbeidingsverdi og investeringar fordelt på næringar og regionar. Statistikken vert presentert årleg som Dagens Statistikk på internett, og har òg vorte publisert i eiga publikasjon i serien Noregs Offisielle Statistikk (Industristatistikk). Dei seinare åra har det òg vore stigande etterspørsel etter spesialutskrifter frå statistikken frå både offentlege myndigheiter (bransjeanalyser, utgreiingar osv.), og private brukarar (mellom anna til marknadsanalyser).

Industristatistikken utgjer ein av grunnpilarane ved utarbeidinga av nasjonalrekneskapet kvart år. Nasjonalrekneskapssystemet tar mellom anna sikte på å kartlegge dei samanhengane som eksisterer mellom ulike delar av økonomien. Nasjonalrekneskapet er òg grunnlaget for dei makroøkonomiske planleggingsmodellane. Disse er viktige verktøy for å berekne den framtidige utviklinga i økonomien, og dei har ein heilt sentral plass i Finansdepartementets arbeide med nasjonalbudsjettet.

Den norske industristatistikken er samordna med tilsvarende statistikk for EØS-området. Aggregert data frå undersøkinga rapporterast til Eurostat, EUs statistiske kontor, i samsvar med EØS-avtalen.

2. Om produksjon av statistikken

2.1. Omfang

Bedrifter Den årlige industristatistikken omfattar alle bedrifter klassifisert i næringane bergverksdrift og industri slik desse næringane er definert i Standard for næringsgruppering (SN 2002). Det har ikkje vorte gitt oppgåver knytt til olje- og gassutvinning.

Føretak Føretakspopulasjonen tek utgangspunkt i bedriftspopulasjonen, og omfattar alle føretak (sjå definisjon under 3.1) med hovudnæring i næringane bergverksbedrift og industri.

2.2. Utval

Populasjonen er satt saman av alle aktive føretak i næringsområdet i statistikkåret. Populasjonen er delt inn i delpopulasjonar, kalla strata, etter kjennemerka næring og talet på sysselsette. I somme strata vert alle føretaka trekt ut til å være med i utvalet, frå andre vert berre eit representativt tal trekt ut. Desse føretaka utgjer til saman det utvalet som skal sende inn fullstendige sett av opplysningar (det vil seie Næringsoppgåva (NO) og tilleggsskjema).

2.3. Datakjelder

For eit utval av føretaka, under dette alle fleirbedriftsføretaka, bygger statistikken på Næringsoppgåva (NO) og eit tilleggsskjema med utfyllande opplysningar. Næringsoppgåva vert sendt inn saman med tilleggsskjemaet eller rapportert elektronisk via Skattedirektoratet.

Informasjon som tal frå rekneskapan eller for omsetning for alle einbedriftsføretak som ikkje er med i utvalet vert henta i frå følgjande kjelder:

- Elektronisk innleverte næringsoppgåver til Skattedirektoratet
- Rekneskapsregisteret i Brønnøysund
- Manntalet over dei som pliktar å betale meirverdiavgift (Momsregisteret)
- Arbeidstakar/arbeidsgjevarregisteret (Aa-registeret)

Dei detaljerte rekneskapsopplysningane frå utvalet vert samanlikna med opplysningane frå dei administrative registra og Strukturundersøkinga. Til saman dannar desse grunnlaget for utrekningane av dei økonomiske strukturane i næringa.

2.4. Datainnsamling

Det vert henta inn fullstendige sett av oppgåver (NO med tilleggskjema) frå eit utval føretak.

Tilleggsskjema vert samla inn gjennom rapportering via Internett og ved hjelp av postalt spørjeskjema. Skjemaa vert sende ut i månadsskiftet april/mai etter statistikkårets slutt, med 4 til 5 vekers svarfrist. Føretak som ikkje svarar på den fyste førespurnaden vert følgt opp skriftlig i opp til 6 månader etter svarfristen. Føretak som ikkje svara, vert pålagt tvangsmulkt.

For dei resterande føretaka vert tal for omsetning og andre vesentlege rekneskapsopplysningar henta inn frå næringsoppgåver levert elektronisk til Skattedirektoratet og frå årsrekneskap i Rekneskapsregisteret i Brønnøysund. Vidare er det henta inn tal for omsetning frå føretak i Momsregisteret.

På ein slik måte får ein opplysningar frå alle føretaka.

2.5. Oppgavebyrde

I 2004 vart det gjennomført ei undersøking der ein så på oppgavebyrden for denne statistikken. Vekta sum av tida brukt på innsamling og informasjon og sjølve skjemautfyllinga for einbedriftsføretak og fleirbedriftsføretak ga eit totalt tidsforbruk på 175 minuttar. Resultata finn ein i Eurostat-publikasjonen *Developing methods for assessing perceived response burden*¹.

2.6. Kontroll og revisjon

All data som vert samla inn går igjennom ein detaljert revisjon på mikronivå. Det vert utført konsistenskontrollar mellom summen av industristatistikkskjemaa for eit føretak og Næringsoppgåva. Det vert òg kontrollert for store avvik mellom industristatistikkskjemaa og skjemaa frå vareundersøkinga (Prodcom) og statistikken over energibruk. Investeringsopplysningane på strukturskemaa vert kontrollert mot opplysningar frå den kvartalsvise investeringsundersøkinga. Tala vert òg kontrollerte mot korttidsstatistikk for industrien.

2.7. Utrekningar

Den endelege populasjonen i 2007 var sett saman av 20 650 bedrifter klassifisert i industri og bergverk, og det er på grunnlag av desse bedriftene at bedriftstala vert utarbeida.

	Bedrifter i alt	Produksjonsverdi i mrd.	Sysselsetting
Populasjon	20 650	797,3	275 944
Nettoutval	4 167	696,4	216 599
Utanfor utvalet	16 483	100,9	59 345

¹<http://epp.eurostat.ec.europa.eu/portal/page/portal/quality/documents/DEVELOPING%20METHODS%20FOR%20ASSESSING%20PERCEIVED%20RESPONSE%20BURD.pdf>

Nettoutvalet er bedriftene i populasjonen Statistisk sentralbyrå har henta inn data direkte frå, og dette utvalet var på 4 167 bedrifter i 2007. Dette utvalet sto for 87,3 prosent av total produksjonsverdi og 78,5 prosent av den totale sysselsetting i industri og bergverk.

16 483 bedrifter var utanfor utvalet i 2007. Dette er bedrifter som vi ikkje har henta inn skjemaopplysningar frå, då dei hadde færre enn 10 sysselsette på trekketidspunktet i følgje bedrifts- og føretaksregisteret. Desse bedriftene hadde 21,5 prosent av sysselsettinga i industri og bergverk i 2007, og sto for 12,7 prosent av produksjonsverdien.

Talet for produksjonsverdien for bedriftene utanfor utvalet er eit kalkulert tal, som dei fleste av dataa for denne gruppa. Estimeringsmetodane baserer seg i hovudsak på rateestimat med utgangspunkt i dei variablar vi har frå andre kjelder. Data frå desse kjeldene omfattar mellom anna omsetningstal frå Momsregisteret og årsrekneskapsdata for bedrifter i einbedriftsføretak.

3. Omgrep, kjennemerke og grupperingar

3.1. Definisjon av dei viktigaste omgrepa

Bedrift er definert som ein lokalt avgrensa funksjonell eining der ein i hovudsak driv med aktivitetar som fall innfor ei bestemt næringsgruppe. Dette bedriftsomgrepet, som nyttas i industristatistikken, er i samsvar med definisjonen av "Lokal bransjeenhet" i norsk standard for næringsgrupperingar (SN2002) og "establishment" i FNs næringsstandard ISIC Rev. 3 og EUs næringsstandard NACE Rev. 1.1

Føretak er den organisatoriske eininga som omfattar all verksemd som drivast av same eigar, og eit føretak kan difor bestå av fleire bedrifter. Føretak er òg den minste organisatoriske eininga som pliktar å utarbeide rekneskap.

Det er brukt følgjande retningslinjer for å dele eit føretaks verksemd opp i bedrifter:

- verksemdar som drivast i ulike kommunar, reknast som særskilte bedrifter.
- verksemdar som høyrer til ulike næringsgrupper (firesifra) kan reknast som særskilte bedrifter når statistikkfaglege behov krev dette, sjølv som verksemdene ligg på same stad. For at ein skal dele ein lokal eining i fleire bedrifter, krevjast det at kvar av verksemdene er av eit visst omfang, innan industrinæringane at det er minst fem sysselsette innan kvar verksemd. Av omsyn til kva som er praktisk mogleg å rapportere for oppgåvegivarane er det gjort ein del tillempingar av desse retningslinjene.

Hjelpeavdelingar. Av omsyn til den geografiske grupperinga av sysselsettinga er lokalt åtskilte hovudkontor, avdelingskontor, salskontor, lageravdelingar og liknande skilt ut som egne einingar. Einingane kallast hjelpeavdelingar, men reknast ikkje som egne bedrifter i statistikken. Hjelpeavdelingane skal gi oppgåver over sysselsetting, lønnskostnader, driftskostnader, investeringar o.a. Hjelpeavdelingar vert gruppert i same næringsgruppe som den bedrifta innan føretaket eller konsernet ho i hovudsak yt teneste til. Yt avdelinga tenester til fleire bedrifter med ulik næringsgruppe, kan det opprettast fleire hjelpeavdelingar innfor eit lokalt avgrensa område. Verdien av tenestene frå hjelpeavdelinga (produksjonsverdien) blir sette lik avdelingas lønnskostnader og produktinnsats. Desse tenesteleveransane inngår som produktinnsats i den mottakande produksjonsbedrifta (intern leveranse). I statistikken for 2007 er det med oppgåver for 600 hjelpeavdelingar med til saman 12 726 sysselsette.

3.2. Definisjon av dei viktigaste kjennemerka

Kjennemerka eller variablane er innhenta frå bedriftene ved hjelp av skjema og føretakas rekneskap. Våre skjema er tilpassa på kva for ein måte bedrifta er knytt til føretaket og bedriftas størrelse. Eit av hovudformåla med industristatistikken er å fordele strukturelle data som tilarbeidingsverdi, sysselsetting og investeringar geografisk og etter næring. Eit fleirbedriftsføretak vil normalt ha verksemd i fleire næringar og/eller kommunar. Av den grunn innhentar vi fleire kjennemerke på bedriftsnivå frå fleirbedriftsføretaka enn einbedriftsføretak der det er samsvar mellom føretak og bedrift.

Våre skjema er i størst mogeleg grad bygd opp og knytt til standard grunnkontoplan og Næringsoppgåva. Eit eksempel på skjema for større bedrifter i fleirbedriftsføretak er gitt att som vedlegg.

Eigarform. Bedriftene er gruppert etter føretakets eigarform som er bestemt etter det formelt juridiske ansvarsforhold for føretakets forpliktingar. Det er skilt mellom desse gruppene:

Enkeltmannsfirma, dvs. føretak med berre ein eigar og der denne er økonomisk ansvarleg med heile si formue for føretakets økonomiske forpliktingar.

Ansvarleg selskap, dvs. føretak med to eller fleire eigarar, som alle heftar med heile si formue for føretakets forpliktingar.

Aksjeselskap, dvs. føretak der eigaranes ansvar er avgrensa til innskoten aksjekapital.

Allment aksjeselskap, dvs. det same som aksjeselskap, men kan i tillegg ta opp aksjekapital frå det allmente. Dei fleste allmente aksjeselskap er store føretak og som oftast er desse børsnoterte.

Selskap med avgrensa ansvar, dvs. føretak der det ansvar eigarane/deltakarane har er avgrensa til innskoten partskapital.

Anna eigeform. Med anna eigeform meinast her institusjonar, foreiningar og andre føretakstypar ikkje nemnt tidligare.

Sysselsetting er alle som arbeider i bedriftene. Dei som er borte på grunn av sjukdom, ferie, arbeidskonflikt o.a. er med, medan dei som er borte på grunn av fyrstegongsteneste og dei som er permittert grunna driftsinnskrenkingar er haldne utanfor. Sysselsettingstala synar gjennomsnittleg sysselsetting gjennom året.

I forhold til den registerbaserte sysselsettingsstatistikken, der ein person berre vert rekna med i hovudjobben, kan same person her ha fleire arbeidsforhold samtidig. Den registerbaserte sysselsettingsstatistikken tek utgangspunkt i personar som er sysselsette, mens strukturstatistikken seier noko om bedriftene og føretaka som inngår i populasjonen. Talet på sysselsette vil derfor ikkje være direkte samanliknbart med talet på sysselsette i ei anna statistikk.

Arbeidskraft som er leigd inn frå vikarbyrå er ikkje inkludert i sysselsettingstala.

I personleg firma og ansvarleg selskap er berre eigarar som dagleg arbeider i bedrifta tatt med. I aksje- og partsselskap er medeigarar som arbeider i bedrifta, rekna som tilsette.

Som tilsette å rekna er òg bedriftsleiarar, tilsette styremedlem, transportarbeidarar, bod, avisbod, vaktmeistare og vaskehjelp.

Produksjonsverdi. Produksjonsverdi (tidligere bruttoproduksjonsverdi) er definert som summen av:

- (1) Produksjon for eiga rekning
- (2) Reparasjonsarbeid utført for kundar
- (3) Leiearbeid utført for andre
- (4) Andre inntekter
- (5) Bruttoforteneste på sal av handelsvarer

(1) *Produksjon for eiga rekning* omfattar varer som bedrifta har produsert i året for sal eller levering til andre bedrifter i eiga føretak. Det er uavhengig av om varane er selt, lagt på lager eller framleis er under arbeid. Varer som vert leieprodusert i andre bedrifter er òg medrekna.

Salsverdien av ferdigproduserte varer er inklusive frakt, emballasje og offentlege avgifter unnateke utgåande meirverdiavgift.

For produkt som leverast til andre bedrifter i eiga føretak, er det så vidt mogeleg, nytta marknadsprisar. Dersom desse ikkje er kjende for føretaket (for varar som ikkje er selt eller kjøpt av føretaket), er leveransane mellom industribedrifter vurdert til sjølvkost pluss normalforteneste, og for leveransar mellom industribedrift og utsal vurdert til salsverdi med frådrag for brutto handelsavanse. Produksjon av raffinerte oljeprodukt vert vurdert til prisane på verdsmarknaden.

For enkelte industrigrupper er det gjort unntak frå den generelle regelen om at produksjon for eiga rekning skal omfatte eigne produkt som er framstilt for sal.

I gruppa forlag og liknande er annonseinntekter tatt med under produksjon for eiga rekning. I grafisk industri vert verdi av utført arbeid oppgitt som produksjon for eiga rekning.

(2) *Reparasjonsarbeid utført for kundar* omfattar òg reparasjonsarbeid utført for andre bedrifter i eget føretak. Verdien av utført reparasjonsarbeid omfattar opptent godtgjøring for slikt arbeid utført etter oppdrag frå kundar. Betaling for materialar som bedrifta har helde, er òg tatt med. Utgifter til reparasjonsarbeid på bedriftas eigne bygningar, maskinar og liknande reknast ikkje med.

(3) *Leiearbeid utført for andre* omfattar dei beløp bedriftene har mottatt i året for tilarbeiding av råvarer som kundane held. Verdien av eventuelle materialar som bedriftene held, er tatt med.

(4) *Andre inntekter* omfattar ei rekke inntektstypar som provisjonsinntekter, lisensinntekter, godtgjøring for konsulentarbeid, knowhow, sal frå eigne kantiner, inntekt av fraktenester utført for andre osv. Renter, dividendar og liknande finansielle inntekter er ikkje tatt med.

Leieinntekter omfattar bruttoinntekt ved utleie av bygningar og anlegg, maskinar, transportmiddel og andre varige driftsmiddel.

(5) *Bruttoforteneste på sal av handelsvarer.* I tillegg til vanleg industriproduksjon kjøper ein del industribedrifter inn varar som dei sel vidare utan noko tilarbeiding i bedrifta. I motsetning til produkt framstilt i bedrifta, råvarer brukt til vareproduksjon og liknande, vert varer industribedrifta sel vidare utan noko tilarbeiding kalla handelsvarer. Bruttoforteneste på sal av handelsvarer er definert som sal minus forbruk (inntakskost) av varene. Meirverdiavgift er ikkje med i tala. Når omsetninga av handelsvarer er av relativt stort omfang, vert verksemda skilt ut som eiga bedrift og gruppert under varehandel.

Produktinnsats. Produktinnsats er definert som summen av:

- (1) Råvarer, halvfabrikata og hjelpestoff som vert nytta direkte i samband med produksjonsprosessen og emballasje
- (2) Leiearbeid utført av andre
- (3) Brensel, drivstoff og elektrisk kraft
- (4) Reparasjonsarbeid utført av andre
- (5) Andre kostnader

(1) Råvarer, halvfabrikata, hjelpestoff, emballasje og råvarer til produksjon av emballasje til eiga bruk. Her er det tatt med råvarer og hjelpestoff som er brukt i bedrifta eller som er levert til andre for leietilarbeiding. Mellomprodukt mottatt frå andre bedrifter i føretaket er òg inkludert. Råvarer o.a. som er mottatt frå andre for leietilarbeiding, skal ikkje være med.

Hjelpestoff er alle varer som nyttas i produksjonen, men som vanlegvis ikkje reknast som råvarer, brensel eller emballasje. Varer som er tatt med under hjelpestoff er sprengstoff, smøreolje og smørefeitt, pussemiddel, verktøy og apparat med vidare som er tatt i bruk i året og som normalt ikkje varer meir enn eitt år. Driftsmateriell som vaske- og reingjøringsmiddel, toalettartiklar og liknande vedlikehaldsrekvisita, tas ikkje med her.

Verdien av råvareforbruket er vurdert etter prisar på produksjonstidspunktet. Inngåande meirverdiavgift er ikkje tatt med i beløpa. Avgiftar som bedrifta betalar til offentlege styresmakter er ikkje med, med mindre det er knytt ei form for motyting til avgifta, slik som tilfellet for eksempel er med vassavgift, renovasjonsavgift osv. Tilskot knytt til forbruk av råvarer og hjelpestoff, er medrekna, dvs. ikkje trekt ifrå verdien fakturert frå leverandør.

Utgifter til transport (unnateke transport med eiga mannskap og materiell), frakt, spedisjon vedrørende innkjøpet, toll eller utgifter i samband med å få varar/tenester i land er alle tatt med. All emballasje er oppgitt til innkjøpsverdi. Som forbruk av ferdig emballasje reknast også emballasje produsert av andre bedrifter i eget føretak, og verdien er oppgitt etter interne avrekningsprisar, eventuelt etter marknadsprisar. Råvarer til emballasjeproduksjon er berre tatt med i dei tilfella bedrifta både produserer og forbruker emballasjen.

(2) Leiearbeid utført av andre. Med leiearbeid meiner vi tilarbeiding av råmateriale som oppgåvegivaren held. Godtgjering til andre bedrifter for spesialarbeid utført på produkt framstilt av oppgåvegivaren, er òg tatt med her. Verdien omfattar godtgjering som er laupt på til andre bedrifter for tilarbeiding av råvarer som bedrifta held.

(3) Brensel, drivstoff og elektrisk kraft. Brensel og elektrisk kraft til oppvarming med vidare av tilsettes bustad, er ikkje med. Forbruket av brensel, drivstoff og elektrisk kraft er oppgitt til innkjøpsverdi. Kostnader som nettleie ved kjøp av elektrisk kraft, er òg inkludert.

(4) Reparasjonsarbeid utført av andre. Reparasjonsarbeid omfattar reparasjon av bygningar, anlegg, maskinar, transportmiddel eller andre varige driftsmiddel som bedrifta eiger eller disponerar.

(5) Andre kostnader omfattar ei rekke kostnadsposter i driftsrekneskapet. Frakt og spedisjon inngår og omfattar utgifter til leie av bygningar, anlegg, maskinar, transportmiddel og andre varige driftsmiddel. Med utgifter til leie av bygningar og anlegg meiner vi òg husleige, med unntak av den del som gjeld leie av bustadhus. Vidare inngår reklame, telefon, porto, representasjon, diett- og kostgodtgjering osv. Betaling for knowhow, prosjekteringsarbeid, forskings- og garantikostnader er òg rekna med. Derimot er ikkje avskrivningar, tap på fordringar og tap ved avgang av varige driftsmiddel, finansielle utgifter, skattar og liknande tatt med.

Tilarbeidingsverdi. Tilarbeidingsverdi er – om ikkje anna er oppgitt – angitt til marknadsprisar og er lik produksjonsverdi med frådrag for produktinnsats. Tilarbeidingsverdien er rapportert utan meirverdiavgift.

Tilarbeidingsverdi til faktorprisar er lik tilarbeidingsverdi til marknadsprisar tillagt tilskot frå staten og med frådrag for avgifter unntatt meirverdiavgift, investeringsavgift og arbeidsgivaravgift.

Lønnskostnader. Lønnskostnader omfattar kontraktmessig lønn, andre ytingar til beste for lønnstakarane og arbeidsgivaravgift til folketrygda.

Kontraktmessig lønn omfattar lønn til alle tilsette før frådrag for skattar, trygdepremiar, pensjonspremiar og liknande, som dei tilsette skal betale. I tillegg til kontantlønn for normal arbeidstid er det tatt med godtgjeringsar for overtid, provisjon til tilsette seljarar og reisande, tantieme, gratiale, feriegodtgjering, verdi av avtalte naturalytingar og fri trygdekasse, lønn under militærtjeneste, sjukdom eller anna fråvær.

Andre ytingar omfattar mellom anna laupande pensjonsutbetalingar til tidlegare tilsette, innbetalingar til premiefond og pensjonsfond, arbeidsgjevars del av premier til sjuke- og ulukkesforsikring etablert ved tariff- eller arbeidsavtale, stønad ved bedriftsulukker og utgiftar til tilsettes fritidsverksemd.

Lønnskostnader omfattar ikkje godtgjering til eigarar av enkeltmannsføretak eller ansvarleg selskap eller til familiemedlemmer utan fast lønn.

Lønnskostnadsdel. Lønnskostnadsdel er definert som bedriftas totale lønnskostnader i prosent av tilarbeidingsverdien til faktorpris. Ein lønnskostnadsdel på 100 tydar at tilarbeidingsverdien akkurat dekkjer lønnskostnadene.

Bruttoinvesteringar. Som bruttoinvestering reknast (1) anskaffingar av varige driftsmiddel, nye eller brukte, som normalt ikkje blir slitt ut i laupet av eitt år, minus (2) sal av varige driftsmiddel. Investeringsarbeid som utførast av bedriftas eigne arbeidarar til eget bruk, er tatt med i (1).

Maskinar, transportmiddel og liknande reknast som nyskaffing i det år utstyret er mottatt, utan omsyn til om det har vore i bruk eller ikkje i året. Bygningar, anlegg, tomter og liknande som er kjøpt inn i året, samt bygge- og anleggsarbeid utført i året for bedriftas rekning, er oppgitt utan omsyn til når betalinga skjer.

Verdien av nyskaffingane gjeld dei faktiske utgiftane medrekna investeringsavgift, som har laupt på i året utan omsyn til når betaling finn sted.

Sal av driftsmiddel er oppgitt salsverdi av driftsmiddel selt i året.

Bruttoinvesteringstala omfattar berre investering i kapital som eigas av bedrifter i industri og bergverk. Oppgåver over industriinvesteringar o.a. (t.d. industribygg) som foretas av bedrifter i andre næringar (t.d. eigedomsselskap) er ikkje med.

Driftsinntekter. Driftsinntektene omfattar salsinntekter, provisjonsinntekter, leieinntekter, offentlege tilskot og andre inntekter som er knytt til drifta. Postar knytt til føretakets hovudverksemd og biverksemd er rekna med, og det er gjort frådrag for offentlege avgiftar. Interne leveransar mellom føretakets bedrifter/avdelingar er ikkje med.

Driftskostnader. Driftskostnader omfattar vareforbruk, lønnskostnader, ordinære av- og nedskrivningar og andre kostnader som er knytt til sal, produksjon og administrasjon. Rett til frådrag for meirverdiavgift er trekt ifrå kostnadene.

Driftsresultat. Driftsresultat er lik driftsinntekter med frådrag for driftskostnader.

Årsoverskott. Årsoverskottet er lik driftsresultat med tillegg for resultat av finansinntekter og finanskostnader og resultat av ekstraordinære inntekter og kostnader fråtrekt skattekostnad.

Sambandet mellom driftsinntekter og produksjonsverdi og driftskostnader og produktinnsats er som følger:

Driftsinntekter – Selte handelsvarers kostnad + Lagerendringar ferdigvarer og varer i arbeid – Gevinst ved sal av anleggsmiddel + Avgifter – Tilskot = *Produksjonsverdi*.

Driftskostnader – Lønnskostnader – Selte handelsvarers kostnad – Av- og nedskrivningar – Lagerendringar ferdigvarer og varer i arbeid = *Produktinnsats*.

3.3. Næringsgrupperinga

Næringsgrupperinga er i samsvar med norsk Standard for næringsgruppering (SN 2002) som bygger på EUs næringsstandard NACE Rev. 1.1 og FNs næringsstandard ISIC Rev. 3. Tal for statistikkåret 2008 vil være i samsvar med ny Standard for næringsgruppering, SN 2007. Førebelse tal for 2008 nyttar denne standarden. Du kan finne meir opplysningar om SN 2002 på våre nettsider, www.ssb.no.

4. Feilkjelder og uvisse

Feil kan og vil oppstå i mange ledd av datafangstprosessen. Sentrale feilkjelder vil være utfyllingsfeil, registreringsfeil, optiske lesefeil og revisjonsfeil. Andre feil stammer frå register, ulike prinsipp for rekneskapsføring og eventuelle ulike tolkingar av omgrepet. Gjennom ein utførlig revisjonsprosess og maskinelle og manuelle etterkontrollar blir mange feil og inkonsistensar oppdaga og retta.

I og med at det reknast data for dei fleste av bedriftene med mindre enn ti tilsette knyter det seg særleg usikkerheit til desse dataa. Uvissa vil variere noko med omsyn til dei ulike variablane, da nokre variable er betre dekkja av register, som tilsetting og enkelte rekneskapsvariable.

5. Samanlikningar og samanheng

5.1. Samanlikningar over tid og stad

Førebelse tal vert publisert før datagrunnlaget er ferdig revidert, og vil difor kunne avvika noko frå dei endelege tala som vert publisert innan 18 månadar etter statistikkårets slutt. For føretak i utvalet som ikkje er registrert innan publisering, vert førebelse tal berekna ved hjelp av andre kjelder.

For *endelege tal* ligg hovudfilen på maskinlesbart medium tilbake til 1966. Desse dataa er i hovudsak samanliknbare med omsyn til dekning, og samanhengande med omsyn til omgrep.

Ved samanlikning mot tidlegare publiserte tal bør brukarane være merksame på at eldre data kan ha vorte korrigert i forbindelse med revisjon av siste års statistikk. I tillegg vil ajourføring av næringskodar i frå Bedrifts- og føretaksregisteret kunne medføre endringar for enkelte næringer. Slike endringar vil ikkje gjenspeilas i dei tidlegare publiseringane.

Endringar i rekneskapslovgiving, klassifiseringspraksis, utval, detaljer i omgrepa med vidare, kan bidra til at moglegheita for samanlikning vert noko avgrensa.

Det har vore fleire viktige endringar for strukturstatistikken for industri og bergverk. 1) I 1989 vart behandlinga av små bedrifter endra, noko som førte til at om lag 1 000 bedrifter vart tekne ut av statistikken og at sysselsetting vart redusert med vel 3 000. 2) På 1990-talet innførte Statistisk Sentralbyrå ei ny næringsstandard (SN94) som representerte relativt store endringar jamført med den tidlegare standarden frå 1983. Dei første tala basert på denne standarden vart publisert i 1995, då for åra 1989-1993. Det vart gjennomført mange flyttingar av bedrifter, både mellom industrigrupper og mellom industri og andre næringer. Mellom anna vart verna bedrifter omklassifisert frå industri til sosialtenester, og støyping av betongunderstell til oljeplattformer vart omklassifisert frå industri til bygge- og anleggsverksemd. Gjenvinning av avfall og skrap vart etablert som ny industrinæring (overført frå tenesteytande næring). Samla sett førte alle endringane til 10 000 færre industrisysselsette i 1992, samstundes med at produksjonsverdien vart nedjustert med 6,4 prosent og tilarbeidingsverdien med 1,2 prosent. 3) Frå og med 1996 inkluderer produksjonsverdien frakt, 4) og asfaltverk vart gruppert om frå næring 23 Kull og petroleumprodukt til 26 Andre ikkje-metallhaldige mineralprodukt. 5) Det vart òg gjennomført ei omlegging og tilpassing av industristatistikken til EUs forordning for strukturstatistikk i 1996. Ein konsekvens av dette er att føretaka har vorte viktigare ved innsamling og presentasjon av statistikken. 6) Frå 1998 vart føretaksinterne verkstader omgruppert frå industri til transport, noko som gjaldt mellom anna reparasjonar av lokomotiv og fly. 7) Siste viktige endring er at enkeltmannsføretak der eigaren arbeidar aleine eller bedrifter der omsetninga utgjer mindre en 0,5 årsverk er inkludert frå 1999. Dette utgjer om lag 10 000 sysselsette personar. Du kan lese meir om mange av disse endringane i SA100 *Fra håndkraft til høyteknologi*, som ein finner på www.ssb.no/emner/10/07/sa100/index.html.

5.2. Samanheng med annan statistikk

Strukturstatistikken kan i hovudsak samanliknast med Vareundersøkinga (Prodcom), då begge undersøkingar omhandlar bergverk og industri. Forskjellane mellom de to statistikkane ligg først og fremst i at 1) Vareundersøkinga er basert på føretak som rapporteringseining, medan Strukturundersøkinga er basert på bedrifter og 2) at Strukturundersøkinga er ei fullteljing av bedrifter i bergverk og industri, medan Vareundersøkinga har som krav at føretaket skal ha minst 10-20 tilsette (avhenger av næring). Desse forskjellane gjer at statistikkane ikkje kan samanliknast direkte, men at tendensane frå år til år bør samanfalle. Vareundersøking vert publisering om lag 4 eller 8 månader før dei førebelse og endelege tala frå Strukturundersøkinga, og vert nytta som ei pekepinne på retninga i tala for dei ulike næringane saman med tala frå korttidsstatistikk for industrien.

6. Kvar ein finn statistikken

6.1. Internett-adresse

Strukturstatistikk for industrien finn du på www.ssb.no/sti. Det vert òg publisert varetal for industrien, sjå www.ssb.no/vti.

Det er òg laga ei temaside på internett for industrien, www.ssb.no/industri/.

6.2. Språk (bokmål/nynorsk, engelsk)

Alle artiklar vert publisert på norsk (anten bokmål eller nynorsk) og engelsk.

6.3. Publikasjonar

Statistikken vert offentleggjort elektronisk i SSBs Statistikkbank. Nokre tabellar vert òg publisert i Statistisk årbok.

6.4. Lagring og bruk av grunnmaterialet

Mikrodata, informasjon om utvalseiningar og informasjon om populasjon vert midlertidig lagra i programspråket SAS, og vert langtidslagra som tekstfiler.

6.5. Annan dokumentasjon

Eurostat manual on the production of Structural Business Statistics vert nytta i utarbeidinga av strukturstatistikk for industri og bergverk.

Meir dokumentasjon kan du finne under *Om statistikken* på vår nettstad www.ssb.no/sti/om.html.

7. Nokre hovudresultat

7.1. Sysselsetting

I 1998 var talet på sysselsette innanfor industri og bergverk på det høgaste nivået sidan 1988, med om lag 300 000 sysselsette. Det var det sjette året på rad at sysselsettinga auka. Men frå og med 1999 byrja ho å falla, og nådde botn i 2005 med 260 000 sysselsette. Så, frå 2005 til 2006 såg vi ei auke på nesten 9 500 personar, 4 prosent. Auka heldt fram i 2007, og talet på sysselsette nådde ca. 276 000.

Til tross for denne auke, har den totale sysselsettinga for industri og bergverk gått ned med 12 prosent (om lag 35 800 personar) sidan 1998.

Figur 1. Sysselsette i industri og bergverk. 1998-2007

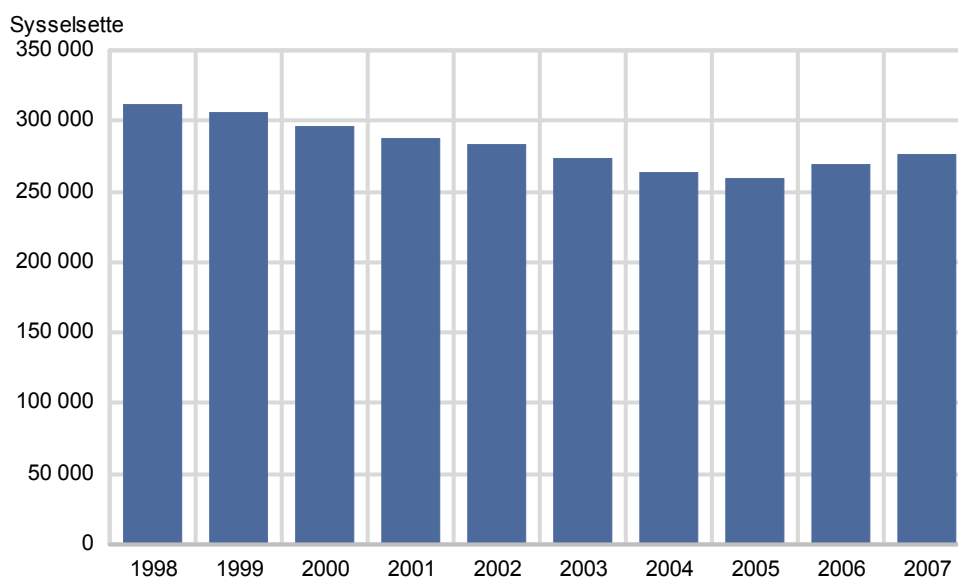

Det var om lag 19 800 bedrifter innanfor industri og bergverk i 2007, og 195 av desse hadde 200 sysselsette eller fleir. Til saman sysselsette desse bedriftene over 79 000 personar, noko som utgjer 29 prosent av total sysselsetting for industri og bergverk. Sjølv om talet på personar sysselsett i bedrifter med over 200 sysselsette har gått ned med 19 prosent sidan 1998, er delen av dei sysselsette som arbeidar i denne gruppa berre 3 prosentpoeng lågare i 2007 enn 1998.

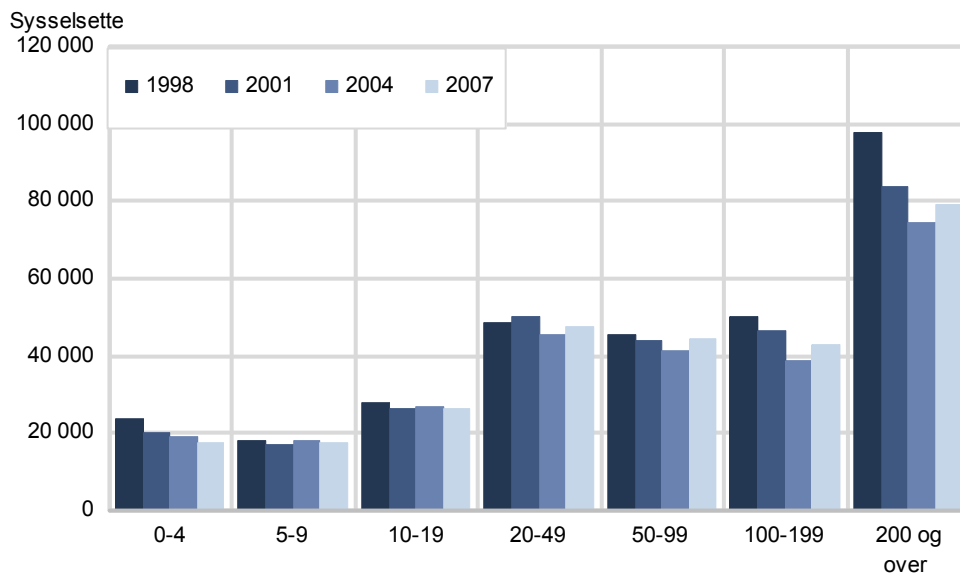
Figur 2. Sysselsette i grupper for bedriftsstørrelse. Industri og bergverk. 1998, 2001, 2004 og 2007

Nærings- og nytingsmiddelindustrien sysselsette over 49 000 i 2007 og var dermed det næringsområdet som sysselsette flest. Næringa er etterfølgt av maskin- og utstyrsindustrien, som sysselsette om lag 26 000. I 1998 var det òg nærings- og nytingsmiddelindustrien som sysselsette flest, men var då etterfølgt av forlagsindustri, grafisk produksjon m.m.

Det er innanfor papirmasse- og papirindustrien, forlag og grafisk produksjon og tekstil- og kledningsindustrien at det har vore størst relative endringar i talet på sysselsette sidan 1998, men reduksjonar på respektive 38 prosent, 37 prosent og 36 prosent.

Det har i hovudsak berre vore mindre endringar frå 2006 til 2007. Størst var dei relative endringane i maskin- og utstyrsindustrien og transportmiddelindustrien, der talet på sysselsette økte med respektive 9 prosent og 8 prosent, og i papirmasse- og papirindustrien, der sysselsettinga sank med 8 prosent.

Rogaland var det fylket som sysselsette flest innanfor industri og bergverk i 2007, med sine 32 000 sysselsette, etterfølgt av Hordaland og Oslo. Rogaland var det fylke som sysselsette flest innafør industri og bergverk òg i 1998.

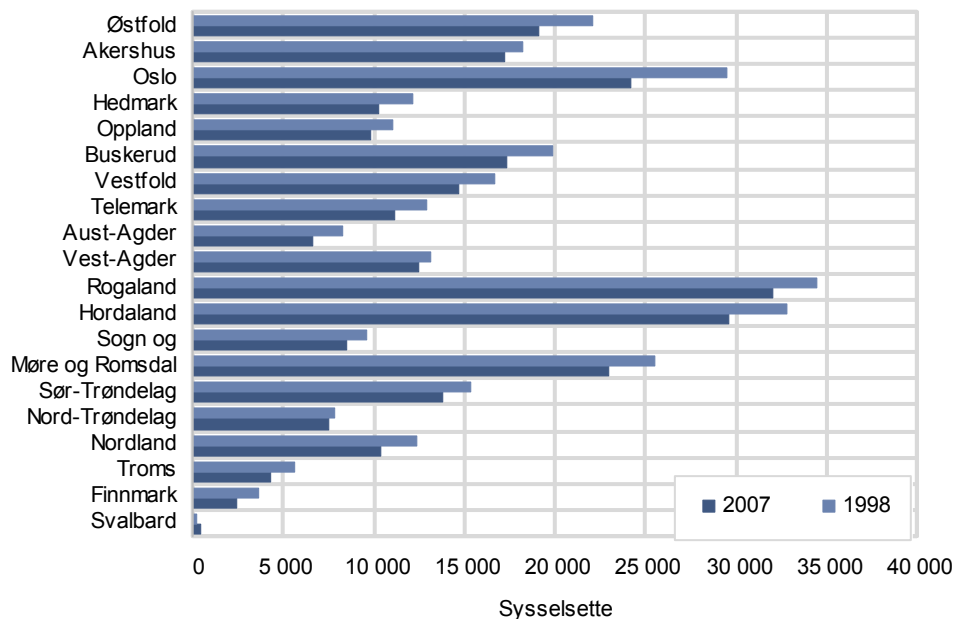
Figur 3. Sysselsette i de ulike fylka. Industri og bergverk. 1998 og 2007

Frå 2006 til 2007 opplevde alle fylka, med unntak av Telemark, Oslo og Hedmark, ein oppgang i talet på sysselsette. Det er berre Svalbard som har opplevd auka industri- og bergverkssysselsetting sida 1998; for fastlands-Noreg har sysselsettinga vorte redusert dei seinaste 9 åra.

7.2. Produksjon og verdiskaping

Total produksjonsverdi i industri og bergverk var på nesten 800 milliardar i 2007, ei auke på 70 prosent frå 1998. Verdiskaping målt ved tilarbeidingsverdi til marknadsprisar gjekk opp til 216 milliardar i 2007. Det er ei auke på 3 prosent frå 2006, men ei auke på heile 58 prosent sidan 1998.

Målt per sysselsett har tilarbeidingsverdien auka frå 439 000 i 1998 til 783 000 i 2007, ei auke på 78 prosent.

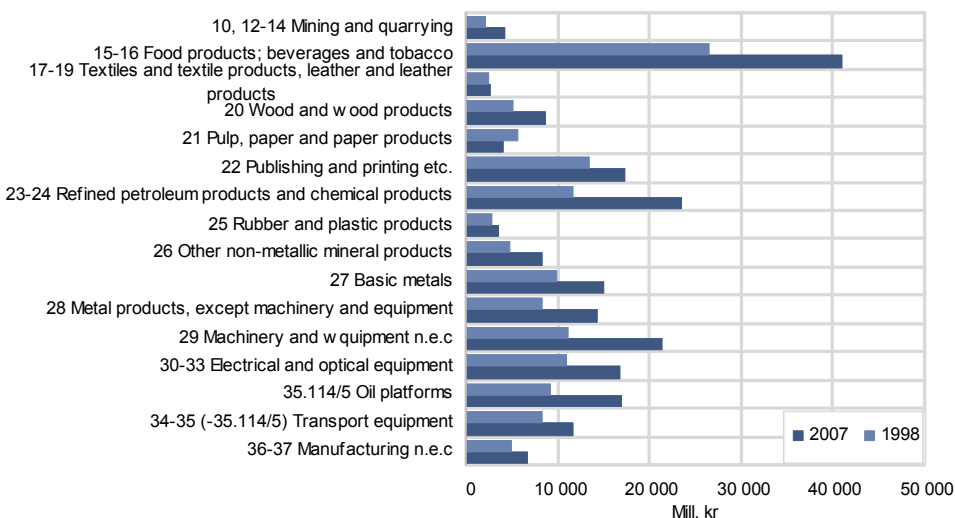
Figur 4. Tilarbeidingsverdi per sysselsett i ulike næringsområde. Industri og bergverk. 1998 og 2007

Den næringsmessige verdiskapinga per sysselsett varierte mykje i 2007, frå 458 000 i tekstil- og kledningsindustri til 1 588 000 for petroleumsindustri og kjemisk industri. Andre kapitalintensive næringsområde, som metallindustrien, hadde òg høg tilarbeidingsverdi per sysselsett.

Hordaland, eit fylke som er sterkt prega av den positive utviklinga i oljeraffineringsindustrien, hadde den høgaste verdiskapinga i 2007 (noko under 27 milliardar), etterfølgt av Rogaland og Oslo.

7.3. Inntekter og kostnader

I 2007 var inntektene innafor norsk industri og bergverk på om lag 822 milliardar kroner.

Bedriftenes inntekter kom i all hovudsak frå sal av eigenproduserte varar, som aleine utgjorde 84 av dei totale inntektene. Sal av handelsvarer utgjorde 5 prosent av dei totale inntektene, og 7 prosent kom frå reparasjons- og leiearbeid.

Figur 5. Inntekter. Industri og bergverk. 2007

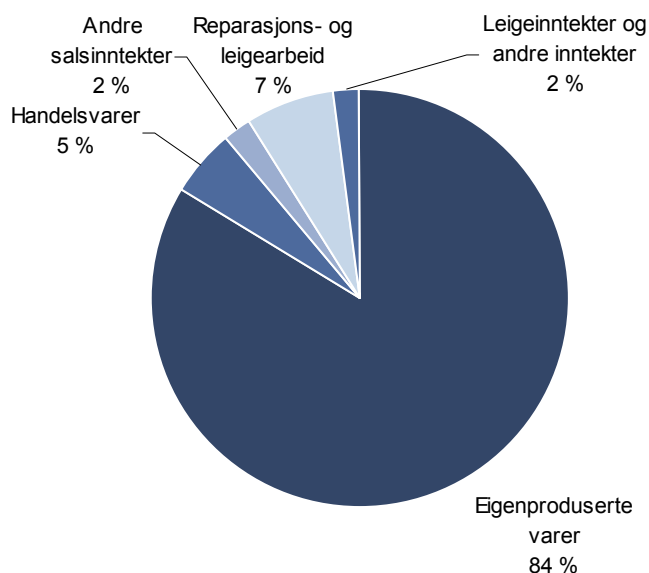

Kostnadene låg på 747 milliardar, der over halvparten av beløpet var råvarekostnadar (56 prosent). Lønnskostnadene var den nest største posten, og sto for 18 prosent av totalen. Energikostnaden for industri og bergverk samla var på tilnærma 17 milliardar, og utgjorde 2 prosent av dei totale kostnadene.

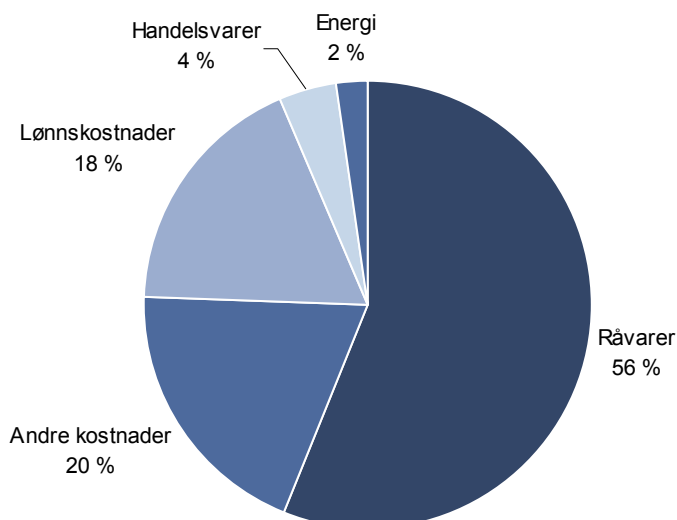
Figur 6. Kostnader. Industri og bergverk. 2007

Frå 1999 til 2007 har inntektene økt med ca. 324 milliardar, eller 65 prosent. Vi ser i liknande utviklinga i kostnadene, som har økt med 68 prosent sidan 1999.

Fordelinga av inntektene har stort sett halde seg lik de siste åra, men for kostnadene ser ein at lønnskostnadene som del av totale kostnader har vorte redusert, medan den delen som utgjør råvarekostnaden har gått opp med 5 prosentpoeng. Nedgangen i lønnskostnadsdelen kan ha samanheng med den tidlegare nemnde reduksjonen i industriysselsettinga. Dei andre kostnadene har (sett som delar av totalen) halde seg stabile.

7.4. Bruttoinvesteringar

Bruttoinvesteringane i industri og bergverksdrift var på 25,6 milliardar i 2007. Det er ei auke på 6 milliardar (31 prosent) frå 2006, og ei auke på litt over 4 milliardar, og dermed 20 prosent, frå 1998.

1. Hovudtal for bedrifter i industri og bergverk 1972-2007

	Bedrifter	Sysselsette	Lønns- kostnader	Produksjons- verdi	Til arbeidsverdi		Brutto- investering
					Marknads- priser	Faktorpriser	
Millionar kr.							
1972	14 057	384 585	15 145	60 549	21 751	21 913	3 401
1973	14 241	385 180	17 004	70 804	25 102	25 405	3 764
1974	14 834	394 204	20 050	90 386	29 994	31 175	5 859
1975	14 356	390 243	23 817	102 362	33 265	34 707	6 685
1976	14 381	388 941	26 711	112 189	35 385	37 738	6 907
1977	14 161	389 906	29 480	123 531	37 084	40 360	8 838
1978	13 870	383 741	31 242	125 056	38 696	42 076	8 257
1979	13 767	378 617	31 945	143 402	44 814	48 607	7 300
1980	13 831	377 025	34 952	163 148	45 916	50 043	8 952
1981	13 990	370 993	38 375	181 233	49 417	52 971	10 853
1982	13 414	360 442	40 706	189 263	52 557	55 893	8 888
1983	13 117	337 374	42 278	198 332	57 416	60 739	7 767
1984	13 261	333 746	45 829	223 173	65 030	68 213	8 958
1985	13 451	336 249	50 586	252 541	69 882	72 388	11 535
1986	13 569	339 869	55 938	265 667	75 257	78 235	16 035
1987	13 865	338 223	61 722	287 160	83 840	85 426	19 137
1988	13 539	318 298	62 632	302 262	89 144	90 254	17 407
1989 ¹	12 338	296 028	61 301	318 700	89 920	90 901	12 479
1990	11 905	289 327	63 555	327 293	89 435	89 620	13 670
1991	11 511	283 152	66 023	329 672	91 277	90 679	12 731
1992	11 137	275 490	66 711	334 081	93 901	91 582	12 662
1989 ²	12 236	289 667	60 273	296 357	89 067	89 576	12 371
1990	11 783	282 196	62 263	309 028	88 586	88 205	13 545
1991	11 373	274 189	64 426	310 686	90 225	88 963	12 488
1992	11 020	265 261	64 674	312 709	92 694	89 650	12 335
1993	10 994	266 816	66 665	318 041	98 440	94 771	9 777
1994	11 309	274 101	70 972	345 709	105 345	102 205	11 144
1995	11 021	281 490	75 393	372 578	116 419	112 799	16 139
1996 ^{3,4}	11 380	286 265	79 239	396 122	117 441	112 528	17 957
1997	11 998	296 184	86 275	433 673	127 384	122 310	17 728
1998	12 105	300 269	92 543	465 720	135 669	129 929	21 268
1999	11 415	295 371	93 980	473 357	141 598	134 196	17 632
2000	11 763	286 479	96 304	496 494	147 444	139 506	15 528
2001	11 160	276 469	98 325	508 340	151 827	142 359	16 514
2002	11 133	273 016	101 680	498 275	152 493	142 748	18 915
2003	10 600	264 082	100 294	494 794	159 240	148 940	14 558
2004	10 519	253 373	103 496	541 055	171 796	161 465	15 219
2005	10 231	250 037	109 777	596 219	182 619	172 041	16 375
2006	10 915	260 128	122 802	696 899	206 672	196 755	19 307
2007	10 503	267 623	133 979	786 915	214 377	205 084	25 211
1998 ⁵	22 072	311 762	93 457	469 127	136 932	131 192	21 382
1999	21 131	305 763	94 967	477 004	142 806	135 404	17 672
2000	22 283	296 212	97 571	500 978	148 884	140 946	15 606
2001	21 957	287 835	99 898	514 863	153 907	144 440	16 726
2002	22 610	284 046	102 815	502 569	153 800	144 055	19 067
2003	21 809	273 177	101 513	501 474	161 835	151 536	14 721
2004	21 681	263 855	104 595	547 659	174 453	164 122	15 484
2005	21 171	259 653	110 865	603 617	185 531	174 953	16 659
2006	20 879	269 053	123 789	703 499	209 115	199 198	19 632
2007	19 819	275 944	134 846	797 280	216 197	206 904	25 654

¹ Endra behandling av små bedrifter har ført til at om lag 1 000 bedrifter er tekne ut av statistikken og at sysselsetting er redusert med vel 3 000. ² Brot i tidsserien pga. endra næringsgruppering. Oppgåvene f.o.m. 1989 under brotstreken er i samsvar med revidert standard for næringsgruppering (SN 94), men oppgåvene for 1972 - 1992 over streken er i samsvar til tidlegare standard. ³ Frå og med 1996 er produksjonsverda inklusive frakt. ⁴ Asfaltverk er f.o.m. 1996 gruppert om frå næring 23 Kull og petroleumsprodukt til næring 26 Andre ikkje-metallhaldige mineralprodukt. ⁵ Frå og med 1998 er enkeltmannsføretak der eigaren arbeidar aleine og bedrifter med omsetning under 0,5 årsverk og tekne med i statistikken.

2. Sysselsette i bedrifter, etter næring. 1998 - 2007

Næring	1998	1999	2000	2001	2002	2003	2004	2005	2006	2007
10,12-37 INDUSTRI OG BERGVERK	311 762	305 763	296 212	287 835	284 046	273 177	263 855	259 653	269 053	275 944
10,12-14 BERGVERK	4 346	4 215	4 095	4 228	4 238	4 115	4 144	4 312	4 456	4 533
10 Kol og torv	252	242	242	286	265	265	282	331	392	427
13 Metallhaldig malm	549	451	357	358	393	357	361	389	421	429
14 Bergverksdrift elles	3 545	3 522	3 496	3 584	3 580	3 493	3 501	3 592	3 643	3 677
15-37 INDUSTRI	307 416	301 548	292 117	283 607	279 808	269 062	259 711	255 341	264 597	271 411
15-16 NÆRINGS- OG NYTINGSMIDDELINDUSTRI	54 179	54 835	54 144	53 747	53 997	53 366	51 717	49 942	49 566	49 111
15.1 Kjøtt- og kjøttvarer	11 817	12 106	12 781	12 928	13 302	13 007	12 626	12 163	12 341	12 165
15.2 Fisk- og fiskevarer	13 080	12 910	12 404	12 147	12 039	11 029	10 268	9 369	8 787	8 837
15.5 Meierivarer og iskrem	5 760	5 748	5 408	5 563	5 453	6 068	6 136	6 182	6 183	6 079
15.3-4/6-8 Næringsmiddel elles	15 792	15 563	15 267	15 272	15 511	15 436	15 199	14 974	15 332	15 206
15.9/16 Drikke- og tobakksvarer	5 440	6 137	5 789	5 565	5 386	5 480	5 218	5 004	4 764	4 671
17-19 TEKSTIL-, KLESPRODUKT, LER OG LERVAREPRODUKT	8 994	8 185	7 713	7 309	6 559	5 943	5 747	5 567	5 675	5 732
17 Tekstilar	5 805	5 414	5 183	5 125	4 592	4 127	3 928	3 801	3 841	3 886
18 Klede, ferdigbehandling og farging av pelsskinn	2 488	2 151	1 949	1 684	1 540	1 398	1 443	1 454	1 539	1 579
19 Ler og lervarer	701	620	581	500	427	418	376	312	295	267
20 TRELAST OG TREVAREINDUSTRI	16 915	15 922	15 807	15 498	15 514	15 367	15 176	15 350	15 987	16 440
21 PAPIRMASSE, PAPIR OG PAPIRVARER	9 897	9 547	8 885	8 774	8 456	8 266	7 914	7 449	6 738	6 169
22 FORLAGSVERKSEMD, GRAFISK PRODUKSJON MV.	39 944	36 920	35 894	34 262	32 900	31 004	29 618	25 659	25 604	25 194
23-24 PETROLEUMS- OG KJEMISKE PRODUKT	15 083	15 186	14 620	13 664	13 673	14 160	14 116	14 689	15 116	14 849
23-24.1 Petroleumprodukt og kjemiske råvarer	9 167	9 020	8 778	7 821	7 753	8 105	8 468	9 130	9 360	9 111
24.2-7 Kjemiske produkt elles	5 916	6 166	5 842	5 843	5 920	6 055	5 648	5 559	5 756	5 738
25 GUMMI- OG PLASTPRODUKT	7 200	6 897	6 823	6 183	5 898	5 902	5 558	5 375	5 402	5 698
26 ANDRE IKKJE-METALLHALDIGE MINERALPRODUKT	10 455	10 220	9 804	9 602	10 187	10 037	9 870	10 315	10 698	10 915
27 METALLINDUSTRI	14 768	14 036	13 922	13 523	12 496	13 703	12 791	12 053	12 143	11 848
28 METALLVARER, UNNATEKE MASKINAR OG UTSTYR	22 086	21 989	21 354	21 325	21 715	20 521	20 032	20 062	21 741	23 383
29 MASKINAR OG UTSTYR	26 003	24 959	24 953	24 310	24 052	23 197	22 536	23 571	23 887	26 102
30-33 ELEKTROTEKNISK OG OPTISK INDUSTRI	22 538	23 254	21 882	21 288	20 941	19 131	18 316	18 597	19 474	20 176
30 Kontor- og datamaskinar	883	1 224	621	504	424	244	181	188	167	120
31 Andre elektriske maskinar og apparat	10 688	10 793	9 322	8 368	7 996	7 515	7 363	7 527	7 779	8 031
32 Radio-, fjernsyns- o.a. kommunikasjonsutstyr	4 619	4 599	5 449	6 167	5 643	4 576	4 041	3 936	3 979	4 079
33 Medisinske, presisjons- og optiske instrument	6 348	6 638	6 490	6 249	6 878	6 796	6 731	6 946	7 549	7 946
35.114/5 OLJEPLATTFORMER	21 008	22 418	19 693	18 704	19 251	17 965	18 067	18 017	20 614	22 093
34-35(-35.114/5) TRANSPORTMIDDEL	21 729	21 490	20 748	21 116	20 921	17 995	16 089	16 678	19 857	21 512
34 Motorkjøretøy, tilhengarar og delar	4 772	5 443	5 653	5 721	5 686	5 197	4 899	4 796	4 640	4 783
35(-35.114/5) Andre transportmiddel	16 957	16 047	15 095	15 395	15 235	12 798	11 190	11 882	15 217	16 729
36-37 ANNA INDUSTRIPRODUKSJON	16 617	15 690	15 875	14 302	13 248	12 505	12 164	12 017	12 095	12 189
36 Møblar og anna industriproduksjon	15 598	14 628	14 341	13 245	12 266	11 525	11 145	10 837	10 814	10 775
37 Gjenvinning	1 019	1 062	1 534	1 057	982	980	1 019	1 180	1 281	1 414

3. Hovudtal for bedrifter etter næring.1998-2007

	Bedrifter	Sysselsette	Lønns- kostnader	Produk- sjonsverdi	Til arbeidsverdi		Brutto- investering
					Marknads- prisar	Faktor- prisar	
Millionar kroner							
10,12-37 INDUSTRI OG BERGVERK							
1998	22 072	311 762	93 457	469 127	136 932	131 192	21 382
1999	21 131	305 763	94 967	477 004	142 806	135 404	17 672
2000	22 283	296 212	97 571	500 978	148 884	140 946	15 606
2001	21 957	287 835	99 898	514 863	153 907	144 440	16 726
2002	22 610	284 046	102 815	502 569	153 800	144 055	19 067
2003	21 809	273 177	101 513	501 474	161 835	151 536	14 721
2004	21 681	263 855	104 595	547 659	174 453	164 122	15 484
2005	21 171	259 653	110 865	603 617	185 531	174 953	16 659
2006	20 879	269 053	123 789	703 499	209 115	199 198	19 632
2007	19 819	275 944	134 846	797 280	216 197	206 904	25 654
10,12-14 BERGVERK							
1998	664	4 346	1 322	5 967	2 090	2 158	354
1999	667	4 215	1 264	6 149	2 374	2 378	525
2000	706	4 095	1 350	6 370	2 411	2 414	555
2001	695	4 228	1 501	7 286	2 867	2 869	547
2002	726	4 238	1 552	7 348	3 062	3 063	207
2003	714	4 115	1 559	7 588	2 844	2 843	490
2004	712	4 144	1 807	8 624	3 453	3 448	559
2005	705	4 312	1 833	9 267	3 601	3 597	728
2006	685	4 456	2 039	10 202	3 826	3 822	616
2007	651	4 533	2 299	11 817	4 260	4 260	748
10 Kol og torv							
1998	16	252	97	156	51	112	13
1999	12	242	96	142	40	39	64
2000	13	242	101	234	-113	-114	201
2001	13	286	148	600	64	63	151
2002	16	265	133	745	222	221	21
2003	13	265	162	987	300	298	181
2004	14	282	316	1 377	639	633	177
2005	15	331	227	1 109	399	394	233
2006	17	392	329	1 434	390	385	71
2007	15	427	420	2 097	713	713	73
13 Metallhaldig malm							
1998	10	549	176	537	176	180	32
1999	7	451	136	473	194	194	14
2000	7	357	139	587	214	214	29
2001	5	358	152	660	297	297	26
2002	7	393	165	663	335	335	41
2003	8	357	163	582	293	293	12
2004	7	361	176	643	320	320	31
2005	6	389	187	719	412	412	68
2006	5	421	210	797	487	488	107
2007	8	429	229	776	421	421	115
14 Bergverksdrift elles							
1998	638	3 545	1 049	5 274	1 864	1 866	310
1999	648	3 522	1 032	5 534	2 140	2 145	447
2000	686	3 496	1 110	5 549	2 310	2 314	324
2001	677	3 584	1 200	6 027	2 507	2 509	370
2002	703	3 580	1 254	5 941	2 505	2 507	145
2003	693	3 493	1 235	6 019	2 252	2 252	298
2004	691	3 501	1 315	6 604	2 494	2 494	351
2005	684	3 592	1 419	7 439	2 790	2 790	426
2006	663	3 643	1 499	7 971	2 948	2 949	439
2007	628	3 677	1 650	8 944	3 126	3 126	559
15-37 INDUSTRI							
1998	21 408	307 416	92 135	463 160	134 841	129 035	21 027
1999	20 464	301 548	93 704	470 855	140 432	133 026	17 148
2000	21 577	292 117	96 221	494 608	146 473	138 532	15 051
2001	21 262	283 607	98 397	507 576	151 041	141 571	16 179
2002	21 884	279 808	101 263	495 221	150 738	140 992	18 860
2003	21 095	269 062	99 954	493 886	158 991	148 693	14 230
2004	20 969	259 711	102 788	539 035	171 000	160 675	14 925
2005	20 466	255 341	109 032	594 350	181 931	171 356	15 931
2006	20 194	264 597	121 751	693 296	205 289	195 376	19 016
2007	19 168	271 411	132 547	785 463	211 937	202 643	24 906

3 [framh.). Hovudtalforbedrifteretternæring.1998-2007

	Bedrifter	Sysselsette	Lønns- kostnader	Produksjonsverdi	Til arbeidsverdi		Bruttoinvestering
					Marknadsprisar	Faktorprisar	
Millionar kroner							
15-16 NÆRINGS- OG NYTINGSMIDDELINDUSTRI							
1998	2 272	54 179	14 199	107 533	26 492	19 826	3 916
1999	2 209	54 835	14 829	114 455	29 448	21 189	3 509
2000	2 281	54 144	15 598	116 873	32 199	23 617	3 825
2001	2 231	53 747	16 102	125 013	34 910	24 797	4 289
2002	2 297	53 997	17 142	129 238	36 784	26 260	4 262
2003	2 268	53 366	17 426	128 561	39 278	28 154	3 650
2004	2 239	51 717	17 674	134 636	39 817	28 987	3 136
2005	2 237	49 942	18 144	137 777	40 683	29 743	2 916
2006	2 240	49 566	19 054	143 483	43 287	32 966	3 663
2007	2 148	49 111	20 421	153 759	40 904	31 495	3 836
15.1 Kjøtt- og kjøttvarer							
1998	322	11 817	3 084	25 968	2 972	3 616	381
1999	319	12 106	3 259	27 704	3 574	4 179	529
2000	325	12 781	3 584	29 415	4 004	4 327	665
2001	311	12 928	3 746	34 310	4 795	4 817	620
2002	333	13 302	4 015	35 661	5 347	5 389	748
2003	343	13 007	4 104	36 829	5 374	5 572	587
2004	344	12 626	4 215	39 037	5 400	5 592	603
2005	348	12 163	4 335	40 152	5 489	5 536	604
2006	349	12 341	4 613	36 306	4 573	5 603	611
2007	342	12 165	5 062	38 683	5 002	6 196	634
15.2 Fisk- og fiskevarer							
1998	663	13 080	3 022	23 369	4 639	4 677	1 025
1999	638	12 910	3 102	23 752	4 003	4 038	992
2000	657	12 404	3 154	24 369	4 347	4 370	1 007
2001	643	12 147	3 298	26 050	4 906	4 930	1 407
2002	645	12 039	3 405	24 679	4 117	4 132	952
2003	627	11 029	3 233	20 994	4 395	4 413	820
2004	616	10 268	3 215	23 293	5 249	5 266	594
2005	583	9 369	3 090	25 143	5 680	5 696	413
2006	558	8 787	3 214	30 323	8 011	8 028	863
2007	508	8 837	3 466	34 011	5 773	5 779	900
15.5 Meierivarer og iskrem							
1998	102	5 760	1 704	13 718	1 695	2 074	391
1999	101	5 748	1 750	13 604	1 997	2 141	433
2000	92	5 408	1 751	13 045	2 231	2 308	350
2001	87	5 563	1 857	13 093	2 243	2 357	368
2002	89	5 453	2 065	14 797	3 018	2 698	514
2003	91	6 068	2 238	14 760	3 697	3 190	546
2004	90	6 136	2 263	14 565	3 007	3 007	529
2005	93	6 182	2 391	15 671	3 272	3 272	667
2006	94	6 183	2 509	16 151	3 232	3 232	586
2007	103	6 079	2 559	17 333	3 724	3 724	535
15.3-4/6-8 Næringsmiddel elles							
1998	1 117	17 631	4 653	30 691	7 319	6 941	1 279
1999	1 088	17 429	4 675	31 322	8 438	8 049	852
2000	1 137	17 280	5 028	32 161	9 473	9 108	1 157
2001	1 123	17 065	5 080	32 628	9 609	9 200	1 390
2002	1 151	17 367	5 450	34 404	10 673	10 244	1 478
2003	1 127	17 333	5 542	35 683	11 545	11 058	1 381
2004	1 111	17 031	5 708	37 498	11 775	11 253	1 227
2005	1 137	16 887	6 064	36 785	11 946	11 427	895
2006	1 157	17 199	6 440	40 332	12 949	12 293	1 261
2007	1 119	17 102	6 802	43 155	11 852	11 295	1 396
15.9/16 Drikke- og tobakksvarer							
1998	68	5 891	1 737	13 787	9 867	2 519	839
1999	63	6 642	2 043	18 074	11 436	2 782	704
2000	70	6 271	2 081	17 882	12 145	3 503	646
2001	67	6 044	2 120	18 933	13 356	3 492	505
2002	79	5 836	2 208	19 697	13 629	3 797	570
2003	80	5 929	2 309	20 294	14 267	3 921	316
2004	78	5 656	2 273	20 243	14 386	3 870	183
2005	76	5 341	2 264	20 026	14 296	3 811	338
2006	82	5 056	2 277	20 371	14 522	3 810	343
2007	76	4 928	2 532	20 578	14 553	4 501	371

3 [framh.). Hovudtalforbedrifteretternæring.1998-2007

	Bedrifter	Sysselsette	Lønns- kostnader	Produk- sjonsverdi	Til arbeidsverdi		Brutto- investering
					Marknads- prisar	Faktor- prisar	
Millionar kroner							
17-19 TEKSTIL-, KLESPRODUKT, LER OG LERVAREPRODUKT							
1998	1 588	8 994	1 860	6 266	2 389	2 392	190
1999	1 485	8 185	1 665	5 665	2 147	2 149	160
2000	1 548	7 713	1 695	5 932	2 114	2 117	75
2001	1 502	7 309	1 692	5 982	2 346	2 349	162
2002	1 514	6 559	1 597	5 656	2 132	2 136	95
2003	1 419	5 943	1 482	5 542	2 109	2 114	166
2004	1 406	5 747	1 478	5 404	2 177	2 189	90
2005	1 360	5 567	1 526	5 987	2 374	2 382	96
2006	1 329	5 675	1 664	6 791	2 682	2 687	165
2007	1 272	5 732	1 826	7 470	2 627	2 628	256
17 Tekstilar							
1998	854	5 805	1 275	4 351	1 685	1 686	178
1999	808	5 414	1 170	4 085	1 576	1 577	127
2000	842	5 183	1 207	4 169	1 510	1 512	52
2001	829	5 125	1 253	4 275	1 642	1 644	147
2002	826	4 592	1 187	3 989	1 529	1 532	94
2003	756	4 127	1 087	3 831	1 515	1 520	132
2004	747	3 928	1 071	3 870	1 554	1 565	65
2005	710	3 801	1 100	4 167	1 689	1 697	46
2006	685	3 841	1 205	4 637	1 925	1 930	120
2007	639	3 886	1 300	4 901	1 749	1 749	176
18 Klede, ferdigbehandling og farging av pelsskinn							
1998	623	2 488	442	1 438	551	553	7
1999	579	2 151	368	1 113	416	417	28
2000	611	1 949	359	1 236	456	456	19
2001	585	1 684	321	1 221	548	549	12
2002	607	1 540	309	1 234	464	464	-2
2003	591	1 398	290	1 315	470	470	18
2004	589	1 443	308	1 183	497	497	23
2005	586	1 454	340	1 451	578	579	47
2006	592	1 539	377	1 819	657	657	42
2007	587	1 579	445	2 190	779	779	74
19 Ler og lervarer							
1998	111	701	142	477	152	152	5
1999	98	620	126	467	155	155	5
2000	95	581	129	527	149	149	4
2001	88	500	118	486	156	156	3
2002	81	427	101	433	139	139	3
2003	72	418	105	396	125	125	16
2004	70	376	99	351	127	127	3
2005	64	312	86	369	106	106	3
2006	52	295	81	335	100	100	2
2007	46	267	81	379	100	100	6
20 TRELAST OG TREVAREINDUSTRI							
1998	2 289	16 915	4 056	17 675	5 111	5 129	661
1999	2 252	15 922	3 784	16 962	4 933	4 941	452
2000	2 358	15 807	4 003	18 347	5 368	5 378	333
2001	2 301	15 498	4 213	19 293	6 307	6 316	535
2002	2 272	15 514	4 278	18 226	5 789	5 800	617
2003	2 153	15 367	4 412	18 558	5 920	5 931	842
2004	2 118	15 176	4 619	21 109	6 877	6 889	568
2005	2 055	15 350	4 983	22 404	7 286	7 295	735
2006	2 029	15 987	5 383	24 513	7 984	7 994	807
2007	1 828	16 440	6 018	28 926	8 683	8 682	987
21 PAPIRMASSE, PAPIR OG PAPIRVARER							
1998	147	9 897	3 289	19 727	5 710	5 741	2 086
1999	129	9 547	3 210	19 727	5 771	5 788	1 376
2000	125	8 885	3 410	20 357	6 341	6 354	908
2001	123	8 774	3 431	20 636	7 085	7 091	701
2002	119	8 456	3 255	17 016	4 878	4 883	635
2003	118	8 266	3 229	17 098	4 766	4 774	92
2004	114	7 914	3 250	19 980	4 794	4 798	876
2005	114	7 449	3 208	19 054	4 311	4 313	784
2006	110	6 738	3 154	18 969	4 691	4 693	569
2007	102	6 169	2 948	20 098	4 100	4 107	1 075

3 [framh.). Hovudtalforbedrifteretternæring.1998-2007

	Bedrifter	Sysselsette	Lønns- kostnader	Produk- sjonsverdi	Til arbeidsverdi		Brutto- investering
					Marknads- prisar	Faktor- prisar	
Millionær kroner							
22 FORLAGSVERKSEMD, GRAFISK PRODUKSJON MV.							
1998	3 721	39 944	11 008	33 638	13 494	13 710	2 438
1999	3 368	36 920	10 604	33 638	13 537	13 753	1 611
2000	3 588	35 894	11 157	35 507	14 344	14 514	1 081
2001	3 573	34 262	11 274	36 547	14 734	14 920	699
2002	3 727	32 900	11 163	35 927	15 070	15 298	537
2003	3 497	31 004	11 172	36 234	15 753	15 988	851
2004	3 370	29 618	11 360	38 551	16 570	16 809	558
2005	3 237	25 659	11 667	39 669	16 459	16 692	1 032
2006	3 138	25 604	12 238	41 539	17 204	17 458	1 186
2007	2 916	25 194	13 113	43 143	17 348	17 396	574
23-24 PETROLEUMS- OG KJEMISKE PRODUKT							
1998	316	15 083	5 934	50 120	11 737	11 758	3 883
1999	288	15 186	6 125	55 702	12 423	12 442	3 469
2000	300	14 620	6 432	72 215	13 322	13 340	2 396
2001	300	13 664	6 629	65 390	12 898	12 918	2 417
2002	306	13 673	6 869	59 328	11 661	11 668	2 697
2003	300	14 160	7 082	65 035	14 970	14 978	2 177
2004	303	14 116	7 727	77 502	18 988	19 007	2 751
2005	288	14 689	8 273	97 396	22 080	22 092	3 852
2006	289	15 116	9 062	113 569	24 008	24 033	3 815
2007	287	14 849	9 379	118 847	23 584	23 613	4 766
23-24.1 Petroleumsprodukt og kjemiske råvarer							
1998	114	9 167	3 653	37 994	7 991	7 999	3 339
1999	110	9 020	3 700	42 548	8 396	8 403	2 912
2000	120	8 778	3 983	58 159	8 977	8 982	1 751
2001	121	7 821	3 986	51 131	8 249	8 256	1 745
2002	109	7 753	3 967	44 850	6 367	6 375	2 094
2003	107	8 105	4 114	50 625	9 546	9 555	1 612
2004	108	8 468	4 875	63 804	13 415	13 423	2 015
2005	98	9 130	5 336	82 949	16 318	16 329	3 278
2006	101	9 360	5 772	96 357	16 371	16 387	3 065
2007	97	9 111	6 071	101 293	16 009	16 025	4 165
24.2-7 Kjemiske produkt elles							
1998	202	5 916	2 281	12 125	3 746	3 758	544
1999	178	6 166	2 425	13 154	4 027	4 040	558
2000	180	5 842	2 449	14 057	4 345	4 358	645
2001	179	5 843	2 643	14 259	4 650	4 662	673
2002	197	5 920	2 901	14 477	5 294	5 293	603
2003	193	6 055	2 968	14 410	5 424	5 423	565
2004	195	5 648	2 852	13 698	5 573	5 584	736
2005	190	5 559	2 937	14 448	5 762	5 762	573
2006	188	5 756	3 290	17 212	7 636	7 646	750
2007	190	5 738	3 308	17 554	7 575	7 588	601
25 GUMMI- OG PLASTPRODUKT							
1998	488	7 200	2 071	7 862	2 740	2 750	485
1999	468	6 897	2 036	7 518	2 754	2 759	550
2000	490	6 823	2 107	7 718	2 583	2 593	419
2001	483	6 183	1 981	7 565	2 598	2 606	161
2002	465	5 898	1 915	7 285	2 583	2 594	205
2003	465	5 902	2 003	7 485	2 775	2 781	299
2004	471	5 558	1 973	7 893	2 691	2 696	232
2005	448	5 375	2 057	8 367	3 092	3 097	238
2006	441	5 402	2 174	8 937	3 223	3 228	399
2007	407	5 698	2 394	10 515	3 495	3 495	298

3 [framh.). Hovudtalforbedrifteretternæring.1998-2007

	Bedrifter	Sysselsette	Lønns- kostnader	Produksjonsverdi	Til arbeidsverdi		Brutto- investering
					Marknads- prisar	Faktor- prisar	
26 ANDRE IKKJE-METALLHALDIGE MINERALPRODUKT							
1998	1 037	10 455	3 128	13 634	4 745	4 752	807
1999	984	10 220	3 183	13 861	4 801	4 805	1 027
2000	1 015	9 804	3 185	14 121	4 980	4 983	795
2001	995	9 602	3 348	14 351	4 821	4 822	527
2002	1 018	10 187	3 556	14 930	5 357	5 362	623
2003	971	10 037	3 603	15 107	5 335	5 341	454
2004	975	9 870	3 801	16 850	5 868	5 876	866
2005	953	10 315	4 203	19 117	6 732	6 738	745
2006	947	10 698	4 638	21 709	7 347	7 362	919
2007	881	10 915	5 242	25 108	8 287	8 295	3 998
27 METALLINDUSTRI							
1998	197	14 768	5 386	40 179	9 949	9 955	1 546
1999	182	14 036	5 220	39 731	9 715	9 717	1 262
2000	207	13 922	5 455	48 311	12 499	12 502	1 605
2001	205	13 523	5 393	46 387	11 692	11 694	2 763
2002	193	12 496	5 220	39 517	8 633	8 634	5 472
2003	189	13 703	5 563	42 523	10 675	10 682	3 029
2004	193	12 791	6 010	53 234	13 695	13 697	2 385
2005	180	12 053	5 773	53 463	12 439	12 441	1 638
2006	173	12 143	6 507	68 720	15 330	15 331	1 601
2007	157	11 848	6 324	81 489	15 001	15 001	2 192
28 METALLVARER, UNNATEKE MASKINAR OG UTSTYR							
1998	2 272	22 086	6 324	20 793	8 221	8 238	935
1999	2 211	21 989	6 448	20 977	8 581	8 592	510
2000	2 360	21 354	6 486	20 466	8 156	8 171	494
2001	2 343	21 325	6 838	21 387	8 476	8 483	584
2002	2 431	21 715	7 239	22 594	9 471	9 480	551
2003	2 438	20 521	6 811	20 833	8 986	8 999	409
2004	2 489	20 032	7 071	22 867	9 672	9 685	574
2005	2 412	20 062	7 603	26 369	10 695	10 710	503
2006	2 479	21 741	8 931	31 552	12 646	12 663	887
2007	2 490	23 383	10 250	37 794	14 262	14 264	869
29 MASKINAR OG UTSTYR							
1998	2 529	26 003	8 483	32 654	11 124	11 145	985
1999	2 461	24 959	8 401	30 053	11 090	11 103	769
2000	2 639	24 953	8 673	30 723	10 289	10 308	780
2001	2 618	24 310	9 265	35 897	12 048	12 063	774
2002	2 703	24 052	9 561	36 343	12 996	13 020	669
2003	2 650	23 197	9 427	35 015	12 997	13 017	569
2004	2 651	22 536	9 375	34 378	12 732	12 744	923
2005	2 599	23 571	10 754	41 355	14 643	14 658	765
2006	2 510	23 887	12 039	53 669	18 054	18 063	1 220
2007	2 388	26 102	14 181	72 813	21 435	21 439	1 566
30-33 ELEKTROTEKNISK OG OPTISK INDUSTRI							
1998	1 277	22 538	7 970	30 925	10 873	10 892	1 046
1999	1 236	23 254	8 901	34 658	12 274	12 297	1 031
2000	1 179	21 882	8 948	34 379	11 400	11 426	963
2001	1 173	21 288	9 213	35 189	10 663	10 694	879
2002	1 364	20 941	9 129	32 453	10 837	10 851	654
2003	1 268	19 131	8 460	30 662	10 764	10 786	448
2004	1 287	18 316	8 696	32 666	11 555	11 584	585
2005	1 288	18 597	9 439	36 824	13 337	13 357	1 027
2006	1 256	19 474	10 739	43 773	14 903	14 914	989
2007	1 191	20 176	11 578	50 388	16 870	16 874	1 422
30 Kontor- og datamaskinar							
1998	56	883	327	2 078	430	431	21
1999	57	1 224	535	2 897	648	652	33
2000	53	621	279	1 398	202	208	13
2001	49	504	227	1 276	242	248	24
2002	51	424	189	839	86	86	9
2003	44	244	124	579	191	193	1
2004	42	181	96	397	140	141	3
2005	37	188	107	512	168	170	12
2006	24	167	109	560	108	109	6
2007	15	120	91	650	122	122	3

3 [framh.). Hovudtalforbedrifteretternæring.1998-2007

	Bedrifter	Sysselsette	Lønns- kostnader	Produk- sjonsverdi	Til arbeidsverdi		Brutto- investering
					Marknads- prisar	Faktor- prisar	
31 Andre elektriske maskinar og apparat							
1998	542	10 688	3 713	13 943	5 134	5 148	596
1999	522	10 793	3 932	14 408	4 607	4 612	669
2000	544	9 322	3 395	12 075	4 114	4 117	376
2001	545	8 368	3 240	12 154	3 929	3 932	386
2002	537	7 996	3 209	11 552	3 961	3 965	279
2003	532	7 515	2 944	11 145	3 841	3 846	188
2004	521	7 363	3 172	13 010	4 461	4 467	197
2005	516	7 527	3 540	14 318	5 018	5 021	492
2006	486	7 779	3 854	17 108	5 681	5 685	443
2007	443	8 031	4 340	20 321	6 338	6 338	322
32 Radio-, fjernsyns- o.a. kommunikasjonsutstyr							
1998	153	4 619	1 663	6 004	2 307	2 311	135
1999	146	4 599	1 794	7 574	3 353	3 356	137
2000	145	5 449	2 453	11 447	3 858	3 864	379
2001	145	6 167	2 792	11 527	3 222	3 223	328
2002	149	5 643	2 471	9 241	2 774	2 780	203
2003	146	4 576	2 116	8 228	2 657	2 663	134
2004	151	4 041	2 037	8 263	2 691	2 700	151
2005	138	3 936	2 124	8 878	3 173	3 182	253
2006	131	3 979	2 362	10 490	3 317	3 320	290
2007	128	4 079	2 237	11 099	4 080	4 080	839
33 Medisinske, presisjons- og optiske instrument							
1998	526	6 348	2 268	8 900	3 002	3 003	294
1999	511	6 638	2 641	9 779	3 666	3 676	192
2000	437	6 490	2 820	9 459	3 225	3 237	195
2001	434	6 249	2 954	10 232	3 271	3 291	140
2002	627	6 878	3 259	10 821	4 015	4 021	163
2003	546	6 796	3 276	10 710	4 074	4 084	126
2004	573	6 731	3 390	10 996	4 263	4 275	234
2005	597	6 946	3 668	13 116	4 978	4 984	270
2006	615	7 549	4 416	15 616	5 797	5 800	250
2007	605	7 946	4 910	18 319	6 329	6 334	257
35.114/5 OLJEPLATTFORMER							
1998	113	21 008	7 981	37 765	9 109	9 115	683
1999	124	22 418	8 935	36 267	10 521	10 529	308
2000	116	19 693	8 230	25 903	9 023	9 073	196
2001	127	18 704	7 933	26 528	8 665	8 686	344
2002	119	19 251	9 157	29 421	10 278	10 283	483
2003	120	17 965	8 960	30 341	10 835	10 846	61
2004	125	18 067	9 462	32 851	10 735	10 745	260
2005	127	18 017	10 497	38 303	12 122	12 128	363
2006	132	20 614	12 906	53 312	15 939	15 946	729
2007	129	22 093	13 973	60 242	16 977	16 979	885
34-35(-35.114/5) TRANSPORTMIDDEL							
1998	1 129	21 729	6 425	29 978	8 281	8 754	900
1999	1 098	21 490	6 445	27 563	7 492	8 008	669
2000	1 183	20 748	6 584	27 947	8 099	8 392	563
2001	1 172	21 116	7 190	32 943	8 829	9 159	683
2002	1 208	20 921	7 411	33 355	9 169	9 607	933
2003	1 192	17 995	6 661	27 198	8 703	9 163	638
2004	1 220	16 089	6 494	25 808	8 699	8 828	668
2005	1 220	16 678	6 888	32 200	9 498	9 518	724
2006	1 211	19 857	9 000	44 998	11 248	11 274	1 301
2007	1 185	21 512	10 349	55 266	11 578	11 590	1 574
34 Motorkjøretøy, tilhengarar og delar							
1998	131	4 772	1 431	5 275	1 837	1 845	427
1999	133	5 443	1 701	6 042	1 951	1 957	340
2000	142	5 653	1 915	6 514	2 131	2 136	322
2001	151	5 721	1 970	6 811	2 258	2 261	308
2002	155	5 686	2 031	7 198	2 525	2 526	426
2003	154	5 197	1 969	6 750	2 590	2 593	90
2004	152	4 899	1 931	7 203	2 600	2 606	197
2005	159	4 796	1 923	7 402	2 558	2 560	190
2006	147	4 640	1 977	8 219	2 577	2 580	146
2007	133	4 783	2 142	9 081	2 476	2 476	93

3 [framh.). Hovudtalforbedrifteretternæring.1998-2007

	Bedrifter	Sysselsette	Lønns- kostnader	Produk- sjonsverdi	Til arbeidsverdi		Brutto- investering
					Marknads- prisar	Faktor- prisar	
35(-35.114/5) Andre transportmiddel							
1998	998	16 957	4 994	24 702	6 444	6 909	472
1999	965	16 047	4 744	21 521	5 541	6 051	330
2000	1 041	15 095	4 669	21 433	5 969	6 257	242
2001	1 021	15 395	5 220	26 131	6 571	6 898	375
2002	1 053	15 235	5 380	26 157	6 644	7 081	507
2003	1 038	12 798	4 692	20 448	6 112	6 570	549
2004	1 068	11 190	4 564	18 605	6 098	6 222	470
2005	1 061	11 882	4 966	24 798	6 940	6 957	534
2006	1 064	15 217	7 023	36 779	8 671	8 695	1 155
2007	1 052	16 729	8 207	46 185	9 102	9 113	1 481
36-37 ANNA INDUSTRIPRODUKSJON							
1998	2 033	16 617	4 022	14 413	4 868	4 877	469
1999	1 969	15 690	3 917	14 077	4 946	4 955	442
2000	2 188	15 875	4 258	15 808	5 756	5 762	616
2001	2 116	14 302	3 897	14 468	4 967	4 973	659
2002	2 148	13 248	3 774	13 932	5 101	5 116	428
2003	2 047	12 505	3 664	13 694	5 127	5 139	544
2004	2 008	12 164	3 797	15 305	6 130	6 141	453
2005	1 948	12 017	4 015	16 064	6 180	6 193	512
2006	1 910	12 095	4 261	17 764	6 745	6 763	767
2007	1 787	12 189	4 550	19 606	6 785	6 786	608
36 Møblar og anna industriproduksjon							
1998	1 894	15 598	3 722	12 883	4 476	4 485	445
1999	1 836	14 628	3 578	12 387	4 446	4 454	381
2000	2 016	14 341	3 711	12 836	4 762	4 767	474
2001	1 952	13 245	3 546	12 421	4 383	4 387	391
2002	1 993	12 266	3 424	11 747	4 497	4 510	299
2003	1 897	11 525	3 290	11 623	4 531	4 542	339
2004	1 858	11 145	3 389	12 586	5 090	5 098	230
2005	1 792	10 837	3 501	12 610	4 990	5 001	342
2006	1 750	10 814	3 645	13 314	5 074	5 088	434
2007	1 645	10 775	3 838	14 394	5 432	5 433	304
37 Gjenvinning							
1998	139	1 019	300	1 530	392	393	25
1999	133	1 062	339	1 690	501	502	61
2000	172	1 534	547	2 972	994	995	143
2001	164	1 057	350	2 047	584	586	268
2002	155	982	350	2 185	604	605	129
2003	150	980	373	2 071	595	597	204
2004	150	1 019	408	2 719	1 040	1 043	223
2005	156	1 180	514	3 455	1 190	1 192	170
2006	160	1 281	616	4 449	1 672	1 675	333
2007	142	1 414	711	5 212	1 353	1 353	305

4 Hovudtal per sysselsett for bedrifter i industri og bergverk 1998-2007

	Bedrifter	Produksjonsverdi per sysselsett	Til arbeidsverdi per sysselsett		Gjennomsnittlig lønnskostnadsdel ¹	Bruttoinvestering per sysselsett
			Marknadspriser Faktorpriser			
			1000 kroner			
10,12-37 INDUSTRI OG BERGVERK						
1998	22 072	1 505	439	421	71	69
1999	21 131	1 560	467	443	70	58
2000	22 283	1 691	503	476	69	53
2001	21 957	1 789	535	502	69	58
2002	22 610	1 769	541	507	71	67
2003	21 809	1 836	592	555	67	54
2004	21 681	2 076	661	622	64	59
2005	21 171	2 325	715	674	63	64
2006	20 879	2 615	777	740	62	73
2007	19 819	2 889	783	750	65	93
10,12-14 BERGVERK						
1998	664	1 373	481	496	61	81
1999	667	1 459	563	564	53	124
2000	706	1 556	589	590	56	136
2001	695	1 723	678	678	52	129
2002	726	1 734	722	723	51	49
2003	714	1 844	691	691	55	119
2004	712	2 081	833	832	52	135
2005	705	2 149	835	834	51	169
2006	685	2 290	859	858	53	138
2007	651	2 607	940	940	54	165
10 Kol og torv						
1998	16	618	201	444	87	51
1999	12	587	165	162	244	263
2000	13	967	-468	-471	-88	832
2001	13	2 096	222	219	237	529
2002	16	2 809	839	836	60	77
2003	13	3 726	1 131	1 125	54	682
2004	14	4 884	2 266	2 246	50	626
2005	15	3 350	1 204	1 191	58	705
2006	17	3 659	995	982	85	180
2007	15	4 911	1 670	1 670	59	171
13 Metallhaldig malm						
1998	10	979	320	328	98	57
1999	7	1 049	430	430	70	31
2000	7	1 645	600	600	65	82
2001	5	1 843	829	829	51	73
2002	7	1 688	852	852	49	105
2003	8	1 630	820	820	56	34
2004	7	1 780	888	888	55	87
2005	6	1 849	1 059	1 060	45	176
2006	5	1 894	1 158	1 158	43	254
2007	8	1 808	982	982	54	269
14 Bergverksdrift elles						
1998	638	1 488	526	526	56	87
1999	648	1 571	608	609	48	127
2000	686	1 587	661	662	48	93
2001	677	1 682	699	700	48	103
2002	703	1 659	700	700	50	40
2003	693	1 723	645	645	55	85
2004	691	1 886	712	712	53	100
2005	684	2 071	777	777	51	119
2006	663	2 188	809	810	51	120
2007	628	2 432	850	850	53	152
15-37 INDUSTRI						
1998	21 408	1 507	439	420	71	68
1999	20 464	1 561	466	441	70	57
2000	21 577	1 693	501	474	69	52
2001	21 262	1 790	533	499	70	57
2002	21 884	1 770	539	504	72	67
2003	21 095	1 836	591	553	67	53
2004	20 969	2 076	658	619	64	57
2005	20 466	2 328	713	671	64	62
2006	20 194	2 620	776	738	62	72
2007	19 168	2 894	781	747	65	92

4 (framh.) Hovudtal per sysselsett for bedrifter i industri og bergverk 1998-2007

	Bedrifter	Produksjonsverdi per sysselsett	Til arbeidsverdi per sysselsett		Gjennomsnittlig lønnskostnadsdel ¹	Bruttoinvestering per sysselsett
			Marknadsprisar	Faktorprisar		
15-16 NÆRINGS- OG NYTINGSMIDDELINDUSTRI						
1998	2 272	1 985	489	366	72	72
1999	2 209	2 087	537	386	70	64
2000	2 281	2 159	595	436	66	71
2001	2 231	2 326	650	461	65	80
2002	2 297	2 393	681	486	65	79
2003	2 268	2 409	736	528	62	68
2004	2 239	2 603	770	560	61	61
2005	2 237	2 759	815	596	61	58
2006	2 240	2 895	873	665	58	74
2007	2 148	3 131	833	641	65	78
15.1 Kjøtt- og kjøttvarer						
1998	322	2 198	252	306	85	32
1999	319	2 288	295	345	78	44
2000	325	2 301	313	339	83	52
2001	311	2 654	371	373	78	48
2002	333	2 681	402	405	74	56
2003	343	2 832	413	428	74	45
2004	344	3 092	428	443	75	48
2005	348	3 301	451	455	78	50
2006	349	2 942	371	454	82	50
2007	342	3 180	411	509	82	52
15.2 Fisk- og fiskevarer						
1998	663	1 787	355	358	65	78
1999	638	1 840	310	313	77	77
2000	657	1 965	350	352	72	81
2001	643	2 145	404	406	67	116
2002	645	2 050	342	343	82	79
2003	627	1 904	399	400	73	74
2004	616	2 269	511	513	61	58
2005	583	2 684	606	608	54	44
2006	558	3 451	912	914	40	98
2007	508	3 849	653	654	60	102
15.5 Meierivarer og iskrem						
1998	102	2 382	294	360	82	68
1999	101	2 367	347	372	82	75
2000	92	2 412	412	427	76	65
2001	87	2 354	403	424	79	66
2002	89	2 714	553	495	77	94
2003	91	2 433	609	526	70	90
2004	90	2 374	490	490	75	86
2005	93	2 535	529	529	73	108
2006	94	2 612	523	523	78	95
2007	103	2 851	613	613	69	88
15.3-4/6-8 Næringsmiddel elles						
1998	1 117	1 741	415	394	67	73
1999	1 088	1 797	484	462	58	49
2000	1 137	1 861	548	527	55	67
2001	1 123	1 912	563	539	55	81
2002	1 151	1 981	615	590	53	85
2003	1 127	2 059	666	638	50	80
2004	1 111	2 202	691	661	51	72
2005	1 137	2 178	707	677	53	53
2006	1 157	2 345	753	715	52	73
2007	1 119	2 523	693	660	60	82
15.9/16 Drikke- og tobakksvarer						
1998	68	2 340	1 675	428	69	142
1999	63	2 721	1 722	419	73	106
2000	70	2 852	1 937	559	59	103
2001	67	3 132	2 210	578	61	83
2002	79	3 375	2 335	651	58	98
2003	80	3 423	2 406	661	59	53
2004	78	3 579	2 543	684	59	32
2005	76	3 749	2 677	714	59	63
2006	82	4 029	2 872	753	60	68
2007	76	4 176	2 953	913	56	75

4 (framh.). Hovudtal per sysselsett for bedrifter i industri og bergverk 1998-2007

	Bedrifter	Produksjonsverdi per sysselsett	Til arbeidsverdi per sysselsett		Gjennomsnittlig lønnskostnadsdel ¹	Bruttoinvestering per sysselsett
			Marknadsprisar	Faktorprisar		
17-19 TEKSTIL-, KLESPRODUKT, LER OG LERVAREPRODUKT						
1998	1 588	697	266	266	78	21
1999	1 485	692	262	263	77	20
2000	1 548	769	274	274	80	10
2001	1 502	818	321	321	72	22
2002	1 514	862	325	326	75	15
2003	1 419	933	355	356	70	28
2004	1 406	940	379	381	68	16
2005	1 360	1 075	426	428	64	17
2006	1 329	1 197	473	473	62	29
2007	1 272	1 303	458	459	69	45
17 Tekstilar						
1998	854	749	290	291	76	31
1999	808	754	291	291	74	23
2000	842	804	291	292	80	10
2001	829	834	320	321	76	29
2002	826	869	333	334	77	21
2003	756	928	367	368	72	32
2004	747	985	396	398	68	16
2005	710	1 096	444	446	65	12
2006	685	1 207	501	502	62	31
2007	639	1 261	450	450	74	45
18 Klede, ferdigbehandling og farging av pelsskinn						
1998	623	578	222	222	80	3
1999	579	517	194	194	88	13
2000	611	634	234	234	79	10
2001	585	725	325	326	58	7
2002	607	801	301	302	66	-1
2003	591	941	336	336	62	13
2004	589	820	344	345	62	16
2005	586	998	398	398	59	32
2006	592	1 182	427	427	57	27
2007	587	1 387	493	493	57	47
19 Ler og lervarer						
1998	111	681	217	217	93	7
1999	98	754	250	250	81	8
2000	95	907	256	257	86	6
2001	88	972	312	312	76	5
2002	81	1 014	326	326	73	6
2003	72	947	298	298	84	38
2004	70	934	337	337	78	7
2005	64	1 181	341	341	81	8
2006	52	1 137	339	339	81	8
2007	46	1 418	373	373	82	21
20 TRELAST OG TREVAREINDUSTRI						
1998	2 289	1 045	302	303	79	39
1999	2 252	1 065	310	310	77	28
2000	2 358	1 161	340	340	74	21
2001	2 301	1 245	407	408	67	35
2002	2 272	1 175	373	374	74	40
2003	2 153	1 208	385	386	74	55
2004	2 118	1 391	453	454	67	37
2005	2 055	1 460	475	475	68	48
2006	2 029	1 533	499	500	67	50
2007	1 828	1 759	528	528	69	60
21 PAPIRMASSE, PAPIR OG PAPIRVARER						
1998	147	1 993	577	580	57	211
1999	129	2 066	604	606	55	144
2000	125	2 291	714	715	54	102
2001	123	2 352	808	808	48	80
2002	119	2 012	577	577	67	75
2003	118	2 068	577	578	68	11
2004	114	2 525	606	606	68	111
2005	114	2 558	579	579	74	105
2006	110	2 815	696	697	67	84
2007	102	3 258	665	666	72	174

4 (framh.). Hovudtal per sysselsett for bedrifter i industri og bergverk 1998-2007

	Bedrifter	Produksjonsverdi per sysselsett	Til arbeidsverdi per sysselsett		Gjennomsnittlig lønnskostnadsdel ¹	Bruttoinvestering per sysselsett
			Marknadsprisar	Faktorprisar		
22 FORLAGSVERKSEMD, GRAFISK PRODUKSJON MV.						
1998	3 721	842	338	343	80	61
1999	3 368	911	367	372	77	44
2000	3 588	989	400	404	77	30
2001	3 573	1 067	430	435	76	20
2002	3 727	1 092	458	465	73	16
2003	3 497	1 169	508	516	70	27
2004	3 370	1 302	559	568	68	19
2005	3 237	1 546	641	651	70	40
2006	3 138	1 622	672	682	70	46
2007	2 916	1 712	689	690	75	23
23-24 PETROLEUMS- OG KJEMISKE PRODUKT						
1998	316	3 323	778	780	50	257
1999	288	3 668	818	819	49	228
2000	300	4 939	911	912	48	164
2001	300	4 786	944	945	51	177
2002	306	4 339	853	853	59	197
2003	300	4 593	1 057	1 058	47	154
2004	303	5 490	1 345	1 346	41	195
2005	288	6 631	1 503	1 504	37	262
2006	289	7 513	1 588	1 590	38	252
2007	287	8 004	1 588	1 590	40	321
23-24.1 Petroleumsprodukt og kjemiske råvarer						
1998	114	4 145	872	873	46	364
1999	110	4 717	931	932	44	323
2000	120	6 626	1 023	1 023	44	199
2001	121	6 538	1 055	1 056	48	223
2002	109	5 785	821	822	62	270
2003	107	6 246	1 178	1 179	43	199
2004	108	7 535	1 584	1 585	36	238
2005	98	9 085	1 787	1 789	33	359
2006	101	10 295	1 749	1 751	35	327
2007	97	11 118	1 757	1 759	38	457
24.2-7 Kjemiske produkt elles						
1998	202	2 050	633	635	61	92
1999	178	2 133	653	655	60	90
2000	180	2 406	744	746	56	110
2001	179	2 440	796	798	57	115
2002	197	2 446	894	894	55	102
2003	193	2 380	896	896	55	93
2004	195	2 425	987	989	51	130
2005	190	2 599	1 037	1 037	51	103
2006	188	2 990	1 327	1 328	43	130
2007	190	3 059	1 320	1 322	44	105
25 GUMMI- OG PLASTPRODUKT						
1998	488	1 092	381	382	75	67
1999	468	1 090	399	400	74	80
2000	490	1 131	379	380	81	61
2001	483	1 224	420	422	76	26
2002	465	1 235	438	440	74	35
2003	465	1 268	470	471	72	51
2004	471	1 420	484	485	73	42
2005	448	1 557	575	576	66	44
2006	441	1 654	597	598	67	74
2007	407	1 845	613	613	69	52
26 ANDRE IKKJE-METALLHALDIGE MINERALPRODUKT						
1998	1 037	1 304	454	454	66	77
1999	984	1 356	470	470	66	101
2000	1 015	1 440	508	508	64	81
2001	995	1 495	502	502	69	55
2002	1 018	1 466	526	526	66	61
2003	971	1 505	532	532	67	45
2004	975	1 707	595	595	65	88
2005	953	1 853	653	653	62	72
2006	947	2 029	687	688	63	86
2007	881	2 300	759	760	63	366

4 (framh.). Hovudtal per sysselsett for bedrifter i industri og bergverk 1998-2007

	Bedrifter	Produksjonsverdi per sysselsett	Til arbeidsverdi per sysselsett		Gjennomsnittlig lønnskostnadsdel ¹	Bruttoinvestering per sysselsett
			Marknadsprisar	Faktorprisar		
27 METALLINDUSTRI						
1998	197	2 721	674	674	54	105
1999	182	2 831	692	692	54	90
2000	207	3 470	898	898	44	115
2001	205	3 430	865	865	46	204
2002	193	3 162	691	691	60	438
2003	189	3 103	779	780	52	221
2004	193	4 162	1 071	1 071	44	186
2005	180	4 436	1 032	1 032	46	136
2006	173	5 659	1 262	1 263	42	132
2007	157	6 878	1 266	1 266	42	185
28 METALLVARER, UNNATEKE MASKINAR OG UTSTYR						
1998	2 272	941	372	373	77	42
1999	2 211	954	390	391	75	23
2000	2 360	958	382	383	79	23
2001	2 343	1 003	397	398	81	27
2002	2 431	1 040	436	437	76	25
2003	2 438	1 015	438	439	76	20
2004	2 489	1 142	483	483	73	29
2005	2 412	1 314	533	534	71	25
2006	2 479	1 451	582	582	71	41
2007	2 490	1 616	610	610	72	37
29 MASKINAR OG UTSTYR						
1998	2 529	1 256	428	429	76	38
1999	2 461	1 204	444	445	76	31
2000	2 639	1 231	412	413	84	31
2001	2 618	1 477	496	496	77	32
2002	2 703	1 511	540	541	73	28
2003	2 650	1 509	560	561	72	25
2004	2 651	1 525	565	566	74	41
2005	2 599	1 755	621	622	73	32
2006	2 510	2 247	756	756	67	51
2007	2 388	2 790	821	821	66	60
30-33 ELEKTROTEKNISK OG OPTISK INDUSTRI						
1998	1 277	1 372	482	483	73	46
1999	1 236	1 490	528	529	72	44
2000	1 179	1 571	521	522	78	44
2001	1 173	1 653	501	502	86	41
2002	1 364	1 550	517	518	84	31
2003	1 268	1 603	563	564	78	23
2004	1 287	1 783	631	632	75	32
2005	1 288	1 980	717	718	71	55
2006	1 256	2 248	765	766	72	51
2007	1 191	2 497	836	836	69	70
30 Kontor- og datamaskinar						
1998	56	2 353	487	488	76	23
1999	57	2 367	530	533	82	27
2000	53	2 251	325	334	134	20
2001	49	2 532	479	491	92	48
2002	51	1 980	202	202	221	22
2003	44	2 372	781	792	64	4
2004	42	2 195	773	777	68	18
2005	37	2 725	894	902	63	63
2006	24	3 352	647	652	100	34
2007	15	5 413	1 020	1 020	74	29
31 Andre elektriske maskinar og apparat						
1998	542	1 305	480	482	72	56
1999	522	1 335	427	427	85	62
2000	544	1 295	441	442	82	40
2001	545	1 452	470	470	82	46
2002	537	1 445	495	496	81	35
2003	532	1 483	511	512	77	25
2004	521	1 767	606	607	71	27
2005	516	1 902	667	667	70	65
2006	486	2 199	730	731	68	57
2007	443	2 530	789	789	68	40

4 (framh.). Hovudtal per sysselsett for bedrifter i industri og bergverk 1998-2007

	Bedrifter	Produksjonsverdi per sysselsett	Til arbeidsverdi per sysselsett		Gjennomsnittlig lønnskostnadsdel ¹	Bruttoinvestering per sysselsett
			Marknadsprisar	Faktorprisar		
32 Radio-, fjernsyns- o.a. kommunikasjonsutstyr						
1998	153	1 300	499	500	72	29
1999	146	1 647	729	730	53	30
2000	145	2 101	708	709	63	70
2001	145	1 869	522	523	87	53
2002	149	1 638	492	493	89	36
2003	146	1 798	581	582	79	29
2004	151	2 045	666	668	75	37
2005	138	2 256	806	808	67	64
2006	131	2 636	834	834	71	73
2007	128	2 721	1 000	1 000	55	206
33 Medisinske, presisjons- og optiske instrument						
1998	526	1 402	473	473	76	46
1999	511	1 473	552	554	72	29
2000	437	1 458	497	499	87	30
2001	434	1 637	523	527	90	22
2002	627	1 573	584	585	81	24
2003	546	1 576	600	601	80	18
2004	573	1 634	633	635	79	35
2005	597	1 888	717	718	74	39
2006	615	2 069	768	768	76	33
2007	605	2 305	797	797	78	32
35.114/5 OLJEPLATTFORMER						
1998	113	1 798	434	434	88	33
1999	124	1 618	469	470	85	14
2000	116	1 315	458	461	91	10
2001	127	1 418	463	464	91	18
2002	119	1 528	534	534	89	25
2003	120	1 689	603	604	83	3
2004	125	1 818	594	595	88	14
2005	127	2 126	673	673	87	20
2006	132	2 586	773	774	81	35
2007	129	2 727	768	769	82	40
34-35(-35.114/5) TRANSPORTMIDDEL						
1998	1 129	1 380	381	403	73	41
1999	1 098	1 283	349	373	80	31
2000	1 183	1 347	390	404	78	27
2001	1 172	1 560	418	434	79	32
2002	1 208	1 594	438	459	77	45
2003	1 192	1 511	484	509	73	35
2004	1 220	1 604	541	549	74	42
2005	1 220	1 931	570	571	72	43
2006	1 211	2 266	566	568	80	66
2007	1 185	2 569	538	539	89	73
34 Motorkjøretøy, tilhengerar og delar						
1998	131	1 105	385	387	78	90
1999	133	1 110	358	360	87	62
2000	142	1 152	377	378	90	57
2001	151	1 191	395	395	87	54
2002	155	1 266	444	444	80	75
2003	154	1 299	498	499	76	17
2004	152	1 470	531	532	74	40
2005	159	1 543	533	534	75	40
2006	147	1 771	555	556	77	32
2007	133	1 899	518	518	87	19
35(-35.114/5) Andre transportmiddel						
1998	998	1 457	380	407	72	28
1999	965	1 341	345	377	78	21
2000	1 041	1 420	395	414	75	16
2001	1 021	1 697	427	448	76	24
2002	1 053	1 717	436	465	76	33
2003	1 038	1 598	478	513	71	43
2004	1 068	1 663	545	556	73	42
2005	1 061	2 087	584	586	71	45
2006	1 064	2 417	570	571	81	76
2007	1 052	2 761	544	545	90	89

4 (framh.). Hovudtal per sysselsett for bedrifter i industri og bergverk 1998-2007

	Bedrifter	Produksjonsverdi per sysselsett	Til arbeidsverdi per sysselsett		Gjennomsnittlig lønnskostnadsdel ¹	Bruttoinvestering per sysselsett
			Marknadsprisar	Faktorprisar		
36-37 ANNA						
INDUSTRIPRODUKSJON						
1998	2 033	867	293	294	82	28
1999	1 969	897	315	316	79	28
2000	2 188	996	363	363	74	39
2001	2 116	1 012	347	348	78	46
2002	2 148	1 052	385	386	74	32
2003	2 047	1 095	410	411	71	43
2004	2 008	1 258	504	505	62	37
2005	1 948	1 337	514	515	65	43
2006	1 910	1 469	558	559	63	63
2007	1 787	1 608	557	557	67	50
36 Møblar og anna industriproduksjon						
1998	1 894	826	287	288	83	29
1999	1 836	847	304	304	80	26
2000	2 016	895	332	332	78	33
2001	1 952	938	331	331	81	30
2002	1 993	958	367	368	76	24
2003	1 897	1 009	393	394	72	29
2004	1 858	1 129	457	457	66	21
2005	1 792	1 164	460	461	70	32
2006	1 750	1 231	469	471	72	40
2007	1 645	1 336	504	504	71	28
37 Gjenvinning						
1998	139	1 501	385	386	76	24
1999	133	1 592	472	472	68	57
2000	172	1 937	648	649	55	93
2001	164	1 937	553	554	60	253
2002	155	2 225	615	616	58	132
2003	150	2 113	607	609	63	209
2004	150	2 668	1 021	1 023	39	218
2005	156	2 928	1 009	1 010	43	144
2006	160	3 473	1 305	1 307	37	260
2007	142	3 686	957	957	53	215

¹ Lønnskostnad er gitt som del av total verdi av til arbeid.

5 Hovudtal for bedrifter etter næringsundergruppe. 2007

Næringsundergruppe	Bedrifter	Syssel- sette	Lønns- kostnader	Produksjons- verdi	Tilverkningsverdiverdi		Brutto- investering
					Marknads- prisar	Faktor- prisar	
Millionar kr.							
10,12-37 INDUSTRI OG BERGVERK	19 819	275 944	134 846	797 280	216 197	206 904	25 654
10,12-14 BERGVERK	651	4 533	2 299	11 817	4 260	4 260	748
10 Kol og Torv	15	427	420	2 097	713	713	73
10.1 Steinkol	2	407	:	:	:	:	:
10.3 Torv	13	20	:	:	:	:	:
13 Metallhaldig malm	8	429	229	776	421	421	115
13.1 Jernmalm	3	156	71	218	107	107	20
13.2 Ikkje-jernhaldig malm	5	273	158	558	314	314	96
14 Bergverksdrift elles	628	3 677	1 650	8 944	3 126	3 126	559
14.1 Stein	174	1 041	454	2 338	863	863	94
14.11 Bygge- og anleggsstein	114	560	253	1 133	499	499	91
14.12 Kalkstein, gips og kritt	24	306	145	954	284	284	-3
14.13 Skifer	36	175	56	251	79	79	6
14.2 Sand og leire	429	2 116	943	5 114	1 748	1 748	388
14.21 Grus- og sandtak	429	2 116	943	5 114	1 748	1 748	388
14.3 Kjemiske mineral og gjødselsmineral	7	244	124	870	293	293	25
14.5 Anna bryting og utvinning	18	276	128	622	223	223	52
15-37 INDUSTRI	19 168	271 411	132 547	785 463	211 937	202 643	24 906
15-16 NÆRINGS- OG NYTELSESMIDDELINDUSTRI .	2 148	49 111	20 421	153 759	40 904	31 495	3 836
15.1 Kjøtt- og kjøttvarer	342	12 165	5 062	38 683	5 002	6 196	634
15.11 Slakting og produksjon av kjøtt	143	6 075	2 783	20 915	2 120	2 121	279
15.12 Slakting og produksjon av fjørfekjøtt	15	785	279	2 690	331	331	91
15.13 Kjøtt- og fjørfevarer	184	5 305	1 999	15 078	2 551	3 744	264
15.2 Fisk og fiskevarer	508	8 837	3 466	34 011	5 773	5 779	900
15.201 Salt-, tørr- og klippfisk	147	1 849	690	7 631	1 054	1 057	262
15.202 Frysing av fisk	102	3 964	1 623	16 368	3 001	3 002	253
15.203 Fiskehermetikk	9	184	79	376	123	123	6
15.209 Fisk og fiskevarer elles	250	2 840	1 074	9 636	1 596	1 596	379
15.3 Frukt og grønnsaker	79	1 660	669	3 845	1 151	1 121	45
15.31 Poteter	29	623	285	1 466	463	463	61
15.32 Juice av frukt og grønnsaker	10	152	73	513	116	106	2
15.33 Frukt og grønnsaker elles	40	885	311	1 867	572	552	-18
15.4 Vegetabiliske og animalske oljer og fettstoff	38	666	330	3 293	766	766	125
15.41 Uraffinerte oljer og fett	25	368	193	2 210	406	406	90
15.411 Rå fiskeoljer og fett	23	311	:	:	:	:	:
15.419 Andre oljer og fett	2	57	:	:	:	:	:
15.42 Raffinerte oljer og fett	7	14	6	22	6	6	1
15.421 Animalske oljer og fett	4	5	1	15	4	4	1
15.422 Vegetabiliske oljer og fett	3	9	5	8	2	2	0
15.43 Margarin og andre etande fettstoff	6	284	131	1 061	354	354	34
15.5 Meierivarer og iskrem	103	6 079	2 559	17 333	3 724	3 724	535
15.51 Meierivarer	92	5 084	2 105	15 637	3 130	3 130	475
15.52 Iskrem	11	995	454	1 696	595	595	60
15.6 Kornvarer, stivelse og stivelsesprodukt	63	697	332	2 947	682	705	42
15.61 Kornvarer	61	645	:	:	:	:	:
15.62 Stivelse og stivelsesprodukt	2	52	:	:	:	:	:

5 (framh.) Hovudtal for bedrifter etter næringsundergruppe. 2007

Næringsundergruppe	Bedrifter	Syssel- sette	Lønns- kostnader	Produksjons- verdi	Tilvergingsverdiverdi		Brutto- investering
					Marknads- prisar	Faktor- prisar	
Millionar kr.							
15.7 Dyrefôr	110	1 896	1 005	14 816	2 496	2 508	637
15.71 Fôr til husdyrhald	97	1 808	973	14 612	2 450	2 462	594
15.72 Fôr til kjæledyr	13	88	32	203	46	46	43
15.8 Andre næringsmiddel	829	12 183	4 466	18 254	6 757	6 194	547
15.81 Brød og ferske konditorvarer	661	7 882	2 539	8 027	2 813	2 814	255
15.82 Kavring, kjeks og konserverte konditorvarer	19	343	143	992	306	306	33
15.84 Kakao, sjokolade og drops	28	1 532	644	3 587	1 804	1 241	-19
15.85 Pastavarer	4	24	7	17	2	2	0
15.86 Te og kaffi	14	265	152	1 436	396	396	64
15.87 Smakstilsetjingsstoff og krydderi	15	546	278	1 255	494	494	76
15.88 Homogeniserte matprodukt og diettmat	19	253	96	442	118	118	41
15.89 Næringsmiddel elles	68	1 336	606	2 497	824	825	98
15.9/16 Drikke- og tobakksvarer	76	4 928	2 532	20 578	14 553	4 501	371
15.9 Drikkevarer	75	4 671	:	:	:	:	:
15.91 Destillerte alkoholholdige drikkevarer	2	203	140	604	177	177	14
15.92 Etylalkohol av gjæra råvarer	3	12	7	82	37	37	0
15.93 Vin	2	2	:	:	:	:	:
15.94 Andre fruktviner	4	4	0	5	-1	-1	0
15.96 Øl	20	2 576	1 360	9 517	6 824	2 509	175
15.98 Mineralvatn og leskedrikker	44	1 874	803	4 380	1 953	1 255	176
16 Tobakksvarer	1	257	:	:	:	:	:
17-19 TEKSTIL-, KLESPRODUKT, LER OG LERVAREPRODUKT	1 272	5 732	1 826	7 470	2 627	2 628	256
17 Tekstilar	639	3 886	1 300	4 901	1 749	1 749	176
17.1 Garn og tråd	14	265	82	232	96	96	3
17.12 Fibrar av kardegarnstype	10	146	43	120	50	50	-1
17.13 Fibrar av kamgarnstype	2	107	:	:	:	:	:
17.17 Andre tekstilfibrar	2	12	:	:	:	:	:
17.2 Veving av tekstilar	39	281	87	248	97	97	9
17.21 Stoff av bomullstype	5	10	:	:	:	:	:
17.22 Stoff av kardegarnstype	1	96	:	:	:	:	:
17.23 Stoff av kamgarnstype	9	109	32	91	37	37	4
17.25 Andre tekstilar	24	66	18	64	16	16	3
17.3 Etterbehandling av tekstilar	63	260	89	315	111	111	4
17.4 Tekstilvarer unnateke klede	292	1 212	382	1 530	547	547	24
17.401 Utstysvarer	124	440	127	520	183	183	9
17.409 Andre tekstilvarer	168	772	255	1 010	364	364	15
17.5 Andre tekstilar	160	1 493	537	2 218	765	765	129
17.51 Golvteppe, -matter og -ryer	10	37	13	30	16	16	0
17.52 Tauverk og nett	84	1 027	375	1 670	572	573	117
17.53 Ikkje-vevde tekstilar, unnateke klede	8	58	18	53	21	21	5
17.54 Tekstilvarer elles	58	371	131	466	156	156	7
17.6 Stoff av trikotasje	14	38	13	60	13	13	-1
17.7 Klede av trikotasje	57	337	111	298	120	120	8
17.71 Strømpevarer	3	62	18	38	22	22	0
17.72 Genserar, jakker og vestar	54	275	92	260	98	98	8
18 Klede, ferdigbehandling og farging av pelsskinn	587	1 579	445	2 190	779	779	74
18.1 Klede av ler	7	10	1	6	2	2	0
18.2 Andre klede og tilbehør	547	1 438	414	2 058	765	765	73
18.21 Arbeidstøy	20	229	84	421	188	188	5
18.22 Anna yttertøy	371	578	91	307	138	138	3
18.23 Undertøy	14	124	43	197	69	69	4

5 (framh.) Hovudtal for bedrifter etter næringsundergruppe. 2007

Næringsundergruppe	Bedrifter	Syssel- sette	Lønns- kostnader	Produksjons- verdi	Tilvergingsverdiverdi		Brutto- investering
					Marknads- prisar	Faktor- prisar	
Millionar kr.							
18.24 Klede og tilbehør elles	142	507	195	1 134	369	369	61
18.3 Ferdigbehandling og farging av pelsskinn, produksjon av pelsvarer	33	131	30	126	12	12	1
19 Ler og lervarer	46	267	81	379	100	100	6
19.1 Ferdigbehandling av ler	4	100	35	141	32	32	0
19.2 Reiseeffektar og salmakerartiklar	28	41	10	36	16	16	0
19.3 Skotøy	14	126	37	202	52	52	5
20 TRELAST OG TREVAREINDUSTRI	1 828	16 440	6 018	28 926	8 683	8 682	987
20.1 Saging, høvling og impregnering	735	4 480	1 592	10 500	2 909	2 910	514
20.101 Saging og høvling	718	4 288	1 515	9 926	2 755	2 756	488
20.102 Treimpregnering	17	192	76	574	154	154	25
20.2 Finer, lamelltre, sponplater og andre plater	24	1 183	500	2 582	683	686	134
20.3 Monteringsferdige trehus og bygningsartiklar	711	9 759	3 660	14 635	4 688	4 683	311
20.301 Monteringsferdige trehus	150	2 652	1 067	4 989	1 402	1 402	75
20.302 Bygningsartiklar	561	7 107	2 593	9 646	3 286	3 281	236
20.4 Treemballasje	75	411	133	631	204	204	18
20.5 Andre tre-, kork- og flettematerialvarer	283	607	134	578	200	200	11
20.51 Trevarer elles	275	599	134	575	198	198	11
20.52 Varer av kork eller flettematerialer.....	8	8	0	4	1	1	1
21 PAPIRMASSE, PAPIR OG PAPIRVARER	102	6 169	2 948	20 098	4 100	4 107	1 075
21.1 Papirmasse, papir og papp	27	4 063	2 024	16 903	3 051	3 058	953
21.11 Papirmasse	9	928	478	3 348	796	798	248
21.111 Mekanisk tremasse	6	154	79	613	160	161	21
21.112 Sulfat- og sulfittcellulose	3	774	400	2 736	636	637	227
21.12 Papir og papp	18	3 135	1 545	13 555	2 255	2 260	705
21.2 Varer av papir og papp	75	2 106	924	3 195	1 049	1 049	123
21.21 Bølgjepapp og emballasje	30	1 341	583	2 087	602	602	54
21.22 Hushaldnings-, sanitær- og toalettart.	2	123	:	:	:	:	:
21.23 Kontorartiklar	9	211	87	262	124	124	5
21.24 Tapet	3	7	:	:	:	:	:
21.25 Varer av papir og papp elles	31	424	204	673	243	244	53
22 FORLAGSVERKSEMD, GRAFISK PRODUKSJON MV.	2 916	25 194	13 113	43 143	17 348	17 396	574
22.1 Forlagsverksemd	1 460	16 878	9 523	31 225	12 526	12 573	101
22.11 Bøker	409	3 019	1 693	6 401	2 702	2 702	80
22.12 Aviser	287	9 852	5 732	16 597	6 988	7 030	-47
22.13 Tidsskrifter og ukeblad	305	3 094	1 749	6 844	2 435	2 441	52
22.14 Lydopptak	197	280	92	501	123	123	4
22.15 Forlagsverksemd elles	262	633	256	883	277	277	12
22.2 Grafisk produksjon mv.	1 394	8 211	3 555	11 828	4 778	4 778	470
22.21 Trykking av aviser	52	1 279	775	2 750	1 163	1 163	210
22.22 Trykking elles	742	5 044	2 093	6 942	2 726	2 726	204
22.23 Bokbinding og ferdiggjering av trykksaker	32	490	188	350	188	188	24
22.24 Klisjear	83	201	69	279	88	88	-4
22.25 Anna grafisk produksjon	485	1 197	430	1 508	614	614	37
22.3 Reproduksjon av innspela opptak	62	105	36	90	45	45	3
22.31 Lydopptak	29	36	12	29	15	15	1
22.32 Video-opptak	17	59	20	50	25	25	3

5 (framh.) Hovudtal for bedrifter etter næringsundergruppe. 2007

Næringsundergruppe	Bedrifter	Syssel- sette	Lønns- kostnader	Produksjons- verdi	Tilverkningsverdiverdi		Brutto- investering
					Marknads- prisar	Faktor- prisar	
Millionær kr.							
22.33 Data og program på edb-media	16	10	3	10	4	4	0
23-24 PETROLEUMS- OG KJEMISKE PRODUKT	287	14 849	9 379	118 847	23 584	23 613	4 766
23 Kol- og petroleumsprodukt	13	1 147	:	:	:	:	:
23.1 Kolprodukt	1	2	:	:	:	:	:
23.2 Raffinerte petroleumsprodukt	12	1 145	:	:	:	:	:
24 Kjemikaliar og kjemiske produkt	274	13 702	:	:	:	:	:
24.1 Kjemiske råvarer	84	7 964	:	:	:	:	:
24.11 Industrigassar	9	532	335	2 030	915	915	134
24.12 Fargestoff og pigment	3	291	:	:	:	:	:
24.13 Andre uorganiske kjemikaliar	29	2 568	1 588	11 915	4 317	4 326	1 754
24.131 Karbidar	5	460	244	1 010	418	418	244
24.139 Uorganiske kjemikaliar elles	24	2 108	1 344	10 905	3 899	3 908	1 510
24.14 Andre organiske kjemiske råvarer	19	1 373	899	7 706	2 458	2 464	514
24.15 Gjødsl og nitrogenforbindelsar	11	1 925	1 272	7 115	1 061	1 061	351
24.16 Basisplast	13	1 275	816	8 521	1 437	1 437	90
24.2 Plantevern- og skadedyrmiddel	6	4	0	10	0	0	0
24.3 Maling, lakk, trykkfarger og tetningsmiddel	32	1 109	664	3 104	934	934	32
24.301 Maling og lakk	27	1 056	634	2 965	876	876	31
24.302 Trykkfarger og tetningsmiddel	5	53	30	139	57	57	1
24.4 Farmasøytiske råvarer og preparat	35	2 987	1 761	9 206	4 648	4 650	314
24.41 Farmasøytiske råvarer	11	575	408	1 721	1 361	1 361	150
24.42 Farmasøytiske preparat	24	2 412	1 353	7 485	3 287	3 289	164
24.5 Vaskemiddel og toalettartiklar mv.	64	744	335	1 933	598	598	69
24.51 Såpe og vaskemiddel, reingjering- og poleremiddel	39	611	279	1 441	444	444	59
24.52 Parfyme og toalettartiklar	25	133	56	492	153	153	10
24.6 Andre kjemiske produkt	53	894	547	3 302	1 396	1 407	185
24.61 Eksplosiv	5	57	22	325	34	34	4
24.62 Lim og gelatin	1	12	:	:	:	:	:
24.63 Eteriske oljer	2	2	:	:	:	:	:
24.64 Fotokjemiske produkt	1	6	:	:	:	:	:
24.65 Uinnspela media	9	25	10	27	7	7	1
24.66 Kjemiske produkt elles	35	792	509	2 919	1 349	1 360	181
25 GUMMI- OG PLASTPRODUKT	407	5 698	2 394	10 515	3 495	3 495	298
25.1 Gummiprodukt	47	712	318	972	458	458	35
25.12 Regummiering og vulkanisering av gummidekk ..	13	121	49	158	53	53	5
25.13 Gummiprodukt elles	34	591	269	814	405	405	30
25.2 Plastprodukt	360	4 986	2 077	9 542	3 037	3 037	263
25.21 Halvfabrikata av plast	88	1 517	639	3 286	989	989	139
25.22 Plastemballasje	59	1 340	562	2 648	812	812	57
25.23 Byggevarer av plast	61	928	404	1 798	577	577	72
25.24 Plastprodukt elles	152	1 201	472	1 810	659	659	-5
26 ANDRE IKKJE-METALLHALDIGE MINERALPRODUKT	881	10 915	5 242	25 108	8 287	8 295	3 998
26.1 Glas og glasprodukt	124	1 892	826	3 215	1 175	1 175	233
26.11 Produksjon av planglas	10	136	50	174	71	71	4
26.12 Tilarbeiding av planglas	44	832	340	1 226	468	468	41
26.13 Emballasje og hushaldningsartiklar av glas og krystall	47	270	100	255	122	122	9
26.14 Glasfibrar	15	634	328	1 542	513	513	177
26.15 Teknisk glas og andre glasvarer	8	20	6	19	1	1	2

5 (framh.) Hovudtal for bedrifter etter næringsundergruppe. 2007

Næringsundergruppe	Bedrifter	Syssel- sette	Lønns- kostnader	Produksjons- verdi	Tilverkningsverdiverdi		Brutto- investering
					Marknads- prisar	Faktor- prisar	
Millionar kr.							
26.2 Keramiske produkt	146	651	220	925	333	333	15
26.21 Hushaldnings- og dekorasjonsartiklar	116	432	126	312	170	170	7
26.22 Sanitærutstyr	5	116	56	486	120	120	3
26.23 Isolatorer og isoleringsdelar	1	53	:	:	:	:	:
26.24 Keramiske produkt for teknisk bruk	2	4	:	:	:	:	:
26.25 Andre ikkje-eldfaste keramiske produkt	13	5	0	2	1	1	0
26.26 Eldfaste produkt	9	41	16	74	20	20	3
26.5 Sement, kalk og gips	9	467	259	1 690	658	658	184
26.51 Sement	3	425	240	1 586	625	625	37
26.52 Kalk	6	42	20	104	33	33	148
26.6 Betong-, sement- og gipsprodukt	349	4 961	2 445	12 268	4 032	4 037	642
26.61 Betongvarer	147	3 614	1 765	7 193	2 618	2 624	394
26.62 Gipsvarer	3	191	108	633	186	186	41
26.63 Ferdigblanda betong	167	994	498	4 034	1 104	1 104	184
26.64 Mørtel	11	57	29	152	54	54	6
26.65 Fibersement	2	42	:	:	:	:	:
26.66 Betong-, sement- og gipsprodukt elles	19	63	:	:	:	:	:
26.7 Steintilarbeiding	169	752	289	983	392	392	24
26.8 Ikkje-metallhaldige mineralprodukt	81	2 159	1 186	5 958	1 686	1 688	2 897
26.81 Slipestoff	2	45	:	:	:	:	:
26.82 Ikkje-metallhaldige mineralprodukt elles	79	2 114	:	:	:	:	:
27 METALLINDUSTRI	157	11 848	6 324	81 489	15 001	15 001	2 192
27.1 Jern og stål	25	2 332	1 177	12 597	3 554	3 554	274
27.2 Røyr av jern og stål	45	436	207	921	275	275	41
27.21 Røyr og røyrdelar av styøpejern	3	55	26	97	37	37	8
27.22 Andre røyr og røyrdelar	42	381	181	824	238	238	33
27.3 Ferroleg. og halvfabr. av jern og stål	3	5	1	2	2	2	0
27.33 Kaldvalsing og pressing av profilerte plater og profilar	3	5	1	2	2	2	0
27.4 Ikkje-jernhaldige metall og halvfabrikata	36	7 272	4 082	65 018	10 079	10 079	1 660
27.41 Edelmetall	4	51	:	:	:	:	:
27.42 Aluminium	25	6 231	3 514	37 290	8 764	8 764	1 468
27.421 Primæraluminium	11	4 849	2 831	30 904	7 859	7 859	1 257
27.422 Halvfabrikata av aluminium	14	1 382	683	6 386	905	905	211
27.43 Bly, sink og tinn	3	440	222	3 406	749	749	47
27.44 Kobber	1	1	:	:	:	:	:
27.45 Ikkje-jernhaldige metall elles	3	549	320	24 135	523	523	140
27.5 Støyping av metall	48	1 803	858	2 951	1 092	1 092	217
27.51 Jern	15	954	472	1 281	549	549	103
27.52 Stål	6	270	146	554	190	190	34
27.53 Lettmetall	14	248	97	324	144	144	73
27.54 Andre ikkje-jernhaldige metall	13	331	143	792	208	208	8
28 METALLVARER, UNNATEKE MASKINER OG UTSTYR	2 490	23 383	10 250	37 794	14 262	14 264	869
28.1 Metallkonstruksjonar	500	8 636	3 837	13 676	5 212	5 212	237
28.11 Konstruksjonar og delar	353	6 953	3 111	10 931	4 193	4 193	197
28.12 Bygningsartiklar av metall	147	1 683	727	2 746	1 019	1 019	40
28.2 Tankar, cisterner, radiatorar og kjelar	25	312	146	576	207	207	24
28.21 Tankar, cisterner og behaldarar	22	269	127	508	171	171	24
28.22 Radiatorar og kjelar til sentralvarme	3	43	20	68	36	36	0

5 (framh.). Hovudtal for bedrifter etter næringsundergruppe. 2007

Næringsundergruppe	Bedrifter	Syssel- sette	Lønns- kostnader	Produksjons- verdi	Tilverksingsverdiverdi		Brutto- investering
					Marknads- prisar	Faktor- prisar	
Millionar kr.							
28.3 Dampkjelar unnateke sentralvarmeanlegg	5	236	117	363	149	149	9
28.4 Smiing, stansing og valsing av metall	34	240	85	263	112	112	8
28.5 Overflatebehandling og tilarbeiding av metall	1 415	7 455	3 109	9 774	4 287	4 289	339
28.51 Overflatebehandling av metall	346	2 228	946	2 846	1 221	1 221	91
28.52 Tilarbeiding av metall på kontraktbasis	1 069	5 227	2 163	6 928	3 066	3 068	248
28.6 Skjere- og klippereiskap, handverktøy og andre jernvarer	113	1 421	643	2 348	954	954	29
28.61 Kjøken-, skjere- og klipperedskap	10	122	41	130	54	54	1
28.62 Handverktøy	41	211	82	276	137	137	6
28.63 Låsar og beslag	62	1 088	520	1 942	763	763	22
28.7 Andre metallvarer	398	5 083	2 312	10 794	3 341	3 341	223
28.71 Stålfat og andre behaldarar av jern og stål	6	234	:	:	:	:	:
28.72 Emballasje av lettmetall	2	98	:	:	:	:	:
28.73 Metalltråd	21	471	232	1 495	385	385	65
28.74 Boltar, skruar, mutrar, kjetting mv	18	402	168	715	269	269	17
28.75 Metallvarer elles	351	3 878	1 767	8 096	2 497	2 497	134
29 MASKINER OG UTSTYR	2 388	26 102	14 181	72 813	21 435	21 439	1 566
29.1 Kraftmaskinar unnat. til fly/motorkjøret	200	5 909	3 589	19 178	5 588	5 588	707
29.11 Motorar og turbinar	93	2 581	1 574	6 611	1 455	1 455	211
29.111 Skipsmotorar	40	1 274	766	3 281	830	830	128
29.119 Motorar og turbinar elles	53	1 307	808	3 329	625	625	82
29.12 Pumper og kompressorar	72	2 445	1 558	10 653	3 359	3 359	387
29.13 Kraner og ventilar	24	570	306	1 207	542	542	70
29.14 Lagre, gir og andre drivordningar	11	313	151	708	233	233	40
29.2 Andre maskinar og utstyr til generell bruk	970	8 766	4 403	18 648	6 110	6 113	399
29.21 Industri- og laboratorieomnar	19	302	149	537	233	233	8
29.22 Løfte- og handteringsutstyr	199	3 863	2 196	10 986	3 071	3 071	223
29.221 Løfte- og handteringsutstyr for skip og båtar	58	1 946	1 221	7 344	1 753	1 753	144
29.229 Løfte- og handteringsutstyr elles	141	1 917	975	3 642	1 318	1 318	79
29.23 Kjøle- og ventilasjonsanlegg unnateke for hushaldningsbruk	85	1 218	525	2 041	699	701	3
29.24 Maskinar og utstyr til generell bruk elles	667	3 383	1 532	5 083	2 107	2 108	164
29.3 Jordbruks- og skogbruksmaskinar og utstyr	576	2 036	759	2 696	856	856	-10
29.31 Jordbruks- og skogbrukstraktorar	102	139	20	180	65	65	3
29.32 Jordbruks- og skogbruksmaskinar elles	474	1 897	739	2 516	792	792	-13
29.4 Maskinverktøy	90	696	333	1 056	493	493	42
29.41 Produksjon av berbart motordrevet handverktøy	16	200	92	309	136	136	9
29.42 Produksjon av anna verktøy for metalltilarbeiding	18	64	25	73	31	31	4
29.43 Produksjon av maskinverktøy ikkje nemnt anna stad	56	432	216	675	327	327	28
29.5 Andre spesialmaskinar og utstyr	463	5 564	3 467	24 703	5 898	5 900	224
29.51 For metallurgisk industri	13	665	368	1 719	418	418	-11
29.52 For bergverksdrift, bygge- og anleggverksemd ...	180	2 381	1 807	17 256	3 640	3 640	152
29.53 For nærings- og nyttingmiddelindustri	127	770	348	1 383	478	478	14
29.54 For tekstil-, konfeksjons- og lervareindustri	17	62	17	44	27	27	1
29.55 For papir- og pappvareindustri	7	179	100	551	118	118	4
29.56 Spesialmaskinar elles	119	1 507	827	3 750	1 218	1 220	64
29.6 Våpen og ammunisjon	41	1 950	1 108	4 735	1 884	1 884	129
29.7 Hushaldningsmaskinar og apparat	48	1 181	522	1 798	606	604	75
29.71 Elektriske hushaldningsmaskinar	33	770	349	1 357	412	411	42
29.72 Ikkje-elektriske hushaldningsmaskinar	15	411	173	441	193	193	33
30-33 ELEKTROTEKNISK OG OPTISK INDUSTRI	1 191	20 176	11 578	50 388	16 870	16 874	1 422
30 Kontor- og datamaskinar	15	120	91	650	122	122	3
30.02 Datamaskinar og anna databehandlingutstyr	15	120	91	650	122	122	3
31 Andre elektriske maskinar og apparat	443	8 031	4 340	20 321	6 338	6 338	322
31.1 Elektromotorar, generatorar og transformatorar	54	1 241	736	2 798	927	928	58

5 (framh.) Hovudtal for bedrifter etter næringsundergruppe. 2007

Næringsundergruppe	Bedrifter	Syssel- sette	Lønns- kostnader	Produksjons- verdi	Tilverksverdiverdi		Brutto- investering
					Marknads- prisar	Faktor- prisar	
Millionar kr.							
31.2 Fordelings- og kontrolltavler og panel	97	2 599	1 274	5 065	1 844	1 843	33
31.3 Isolert ledning og kabel	20	1 789	1 223	8 318	2 151	2 151	152
31.4 Akkumulatorar, tørrelement, batteri	3	26	11	35	-13	-13	0
31.5 Belysningsutstyr og elektriske lamper	49	888	360	1 237	433	433	34
31.6 Anna elektrisk utstyr	220	1 488	736	2 868	996	996	45
31.61 For motorar og kjøretøy	6	27	13	253	39	39	3
31.62 Elektrisk utstyr elles	214	1 461	723	2 614	957	957	42
32 Radio-, fjernsyns- o.a. kommunikasjonsutstyr	128	4 079	2 237	11 099	4 080	4 080	839
32.1 Elektronrør og andre elektroniske komponentar. .	49	2 136	1 102	4 537	1 633	1 633	757
32.2 Radio- og fjernsynsendarar mv.	30	1 441	901	5 641	2 076	2 076	65
32.3 Radio- og fjernsynsmottakarar mv.	49	502	234	921	371	371	17
33 Medisinske, presisjons- og optiske instrument	605	7 946	4 910	18 319	6 329	6 334	257
33.1 Medisinsk/kirurgisk utstyr og ortopediske artiklar ..	395	2 342	1 035	3 419	1 257	1 257	65
33.2 Måle- og kontrollinstrument og utstyr	152	4 060	2 644	9 669	3 611	3 615	146
33.3 Industrielle prosessstyringsanlegg	39	1 389	1 166	5 044	1 355	1 355	41
33.4 Optiske instrument og fotografisk utstyr	16	144	60	180	102	102	6
33.5 Klokke og ur	3	11	4	7	4	4	0
35.114/5 Oljeplattformer	129	22 093	13 973	60 242	16 977	16 979	885
35.114 Bygging og reparasjon av oljeplattformer	72	14 400	9 518	41 495	11 394	11 395	773
35.115 Innreiings- og installasjonsarbeid på boreriggjar	57	7 693	4 455	18 747	5 583	5 584	112
34-35(-35.114/5) TRANSPORTMIDDEL	1 185	21 512	10 349	55 266	11 578	11 590	1 574
34 Motorkjøretøy, tilhengarar og delar	133	4 783	2 142	9 081	2 476	2 476	93
34.1 Motorkjøretøy	7	275	121	688	115	115	-4
34.2 Karosseri og tilhengarar	65	1 152	468	2 325	582	582	7
34.3 Delar og utstyr til kjøretøy og motorar	61	3 356	1 554	6 069	1 779	1 779	90
35(-35.114/5) Andre transportmiddel	1 052	16 729	8 207	46 185	9 102	9 113	1 481
35.1(-35.114/5) Bygging og reparasjon av skip og båtar	965	13 002	6 185	40 064	7 083	7 094	663
35.11(-35.114/5) Fartøy	527	11 077	5 477	36 923	6 137	6 148	554
35.111 Skip og skrog over 100 bruttotonn	142	6 022	3 050	27 844	3 070	3 082	350
35.112 Innrei. - og inst. på skip over 100 br.t.	88	2 985	1 619	5 749	1 970	1 970	88
35.113 Båtar under 100 bruttotonn	265	1 796	677	2 644	847	847	90
35.116 Anna flytande materiell	32	274	130	686	250	250	26
35.12 Fritidsbåtar	438	1 925	708	3 141	945	945	109
35.2 Jernbane- og sporvognmateriell	20	1 086	546	1 329	602	602	26
35.201 Produksjon av jernbane- og sporvognmateriell .	2	2	:	:	:	:	:
35.202 Reparasjon av jernbane- og sporvognmateriell .	18	1 084	:	:	:	:	:
35.3 Produksjon og reparasjon av fly	34	2 315	1 351	4 340	1 259	1 259	788
35.4 Motorsyklar og sykklar	26	295	112	411	153	153	5
35.41 Motorsyklar	1	1	:	:	:	:	:
35.42 Syklar	4	4	:	:	:	:	:
35.43 Invalidevogner	21	290	112	408	154	154	5
35.5 Transportmiddel ellers	7	31	12	42	5	5	0

5 (framh.). Hovudtal for bedrifter etter næringsundergruppe. 2007

Næringsundergruppe	Bedrifter	Sysselsette	Lønns-kostnader	Produksjons-verdi	Tilverksingsverdiverdi		Brutto-investering
					Marknads-prisar	Faktor-prisar	
Millionar kr.							
36-37 ANNA INDUSTRIPRODUKSJON	1 787	12 189	4 550	19 606	6 785	6 786	608
36 Møblar og anna industriproduksjon	1 645	10 775	3 838	14 394	5 432	5 433	304
36.1 Møblar	1 072	8 644	3 104	12 151	4 578	4 579	292
36.11 Sittemøblar	353	3 568	1 306	5 440	2 137	2 138	194
36.12 Møblar for kontor og butikk	71	699	267	935	363	363	0
36.13 Kjøkkenmøblar	174	1 625	578	2 162	763	763	19
36.14 Møblar elles	466	2 343	765	2 786	1 048	1 048	61
36.15 Madrassar	8	409	189	828	267	267	18
36.2 Myntar, medaljar, smykke, edelsteinar mv.	211	699	203	615	263	263	3
36.21 Preging av myntar og medaljar	4	37	22	105	22	22	-1
36.22 Smykke og varer av edle metall mv.	207	662	181	511	240	240	4
36.3 Musikkinstrument	42	57	10	34	17	17	0
36.4 Sportsartiklar	49	701	323	895	274	274	-21
36.5 Spill og leker	23	24	5	22	10	10	2
36.6 Industriproduksjon elles	248	650	193	676	290	290	27
36.61 Bijouterivarer	22	17	1	8	4	4	0
36.62 Kostar og børstar	7	119	42	114	62	62	4
36.63 Industriproduksjon ikkje nemnt anna sted	219	514	150	554	224	224	23
37 Gjenvinning	142	1 414	711	5 212	1 353	1 353	305
37.1 Av metallhaldig avfall og skrap	74	860	424	3 944	937	937	233
37.2 Av ikkje-metallhaldig avfall og skrap	68	554	287	1 268	416	416	71

6. Sysselsette i bedrifter i industri og bergverk etter fylke. 1998 - 2007

Fylke	1998	1999	2000	2001	2002	2003	2004	2005	2006	2007
Hele landet	311 762	305 763	296 212	287 835	284 046	273 177	263 855	259 653	269 053	275 944
Østfold	22 096	21 331	21 062	20 423	20 389	19 813	19 092	18 942	18 858	19 126
Akershus	18 269	19 043	18 769	19 146	18 608	19 242	17 707	16 026	16 932	17 292
Oslo	29 538	29 246	27 299	25 401	24 998	25 386	24 884	23 049	24 465	24 213
Hedmark	12 191	11 695	11 909	11 357	11 469	10 958	10 489	10 222	10 290	10 254
Oppland	11 088	11 176	11 054	10 946	10 719	10 472	10 036	9 745	9 835	9 868
Buskerud	19 867	19 378	18 358	17 811	17 620	16 718	16 579	16 279	17 147	17 302
Vestfold	16 706	16 472	16 211	16 442	16 323	14 724	14 240	14 177	14 380	14 707
Telemark	12 947	12 427	12 313	11 625	10 989	10 592	10 271	11 212	11 309	11 190
Aust-Agder	8 270	8 104	7 568	7 661	7 187	6 072	6 026	6 065	6 336	6 575
Vest-Agder	13 141	12 741	12 270	11 594	11 699	11 197	11 006	11 305	11 560	12 465
Rogaland	34 509	35 685	33 394	33 102	33 680	31 170	30 863	30 133	31 874	31 997
Hordaland	32 854	31 257	30 680	28 755	28 759	28 442	26 998	26 943	28 565	29 594
Sogn og Fjordane	9 623	9 120	9 038	9 011	8 788	8 640	7 949	7 829	7 985	8 528
Møre og Romsdal	25 576	25 022	24 572	24 273	23 115	21 959	20 959	21 400	22 267	22 941
Sør-Trøndelag	15 369	15 004	14 897	13 790	13 512	12 880	12 760	12 798	13 152	13 759
Nord-Trøndelag	7 885	7 707	6 945	7 084	7 002	6 967	6 560	6 758	7 213	7 521
Nordland	12 365	11 583	11 283	11 154	10 895	10 180	10 111	9 738	10 011	10 355
Troms Romsa	5 592	5 236	5 171	5 060	5 058	4 920	4 814	4 371	4 215	4 279
Finmark Finnmarku	3 644	3 312	3 201	2 933	2 988	2 592	2 245	2 347	2 281	2 451
Svalbard	232	224	218	267	248	253	266	314	376	416

7. Hovudtal for bedrifter i industri og bergverk etter fylke. 2007

	Bedrifter	Syssel- sette	Lønns- kostnader	Produksjons- verdi	Til arbeidsverdi		Brutto- investering
					Marknads- prisar	Faktor- prisar	
Millionar kr.							
Hele landet	19 819	275 944	134 846	797 280	216 197	206 904	25 654
Østfold	1 256	19 126	8 404	44 903	13 204	12 831	1 641
Akershus	1 616	17 292	9 212	49 630	16 656	14 441	804
Oslo	1 913	24 213	14 656	60 719	24 212	18 883	1 109
Hedmark	885	10 254	3 997	21 521	5 662	5 610	606
Oppland	902	9 868	4 026	18 426	5 627	5 629	596
Buskerud	1 225	17 302	8 695	40 982	12 631	12 632	1 230
Vestfold	1 082	14 707	7 011	54 732	11 955	11 672	1 009
Telemark	842	11 190	5 512	36 788	9 875	9 866	1 804
Aust-Agder	612	6 575	2 794	12 044	4 323	3 940	447
Vest-Agder	750	12 465	6 661	62 937	11 343	11 144	895
Rogaland	1 674	31 997	17 150	84 138	24 583	24 578	2 621
Hordaland	1 698	29 594	15 457	114 491	26 788	25 946	2 852
Sogn og Fjordane	553	8 528	3 502	25 617	4 588	4 528	686
Møre og Romsdal	1 465	22 941	10 565	73 139	18 083	18 085	2 324
Sør-Trøndelag	1 083	13 759	6 056	33 251	9 874	10 311	1 009
Nord-Trøndelag	581	7 521	3 193	15 448	3 216	3 222	472
Nordland	886	10 355	4 421	32 720	8 727	8 729	4 824
Troms Romsa	484	4 279	1 648	7 850	2 310	2 320	384
Finnmark Finnmarku	300	2 451	840	4 297	1 084	1 085	249
Svalbard	7	416	:	:	:	:	:

8. Sysselsette fordelt på fylke og næring, 2007

	Østfold	Akershus	Oslo	Hedmark	Oppland	Buskerud	Vestfold	Telemark	Aust-Agder	Vest-Agder
10,12-37 INDUSTRI OG BERGVERK	19 126	17 292	24 213	10 254	9 868	17 302	14 707	11 190	6 575	12 465
10,12-14 BERGVERK	106	273	76	171	175	195	414	163	105	43
10 Kol og torv	6	-	-	5	-	-	6	-	-	-
13 Metallhaldig malm	-	-	6	-	-	-	-	-	-	1
14 Bergverksdrift elles	100	273	70	166	175	195	408	163	105	42
15-37 INDUSTRI	19 020	17 019	24 137	10 083	9 693	17 107	14 293	11 027	6 470	12 422
15-16 NÆRINGS- OG NYTINGSMIDDELINDUSTRI	3 997	3 125	5 373	2 656	1 432	1 230	2 833	559	613	1 306
15.1 Kjøtt- og kjøttvarer	1 968	553	1 009	988	393	317	1 207	23	30	194
15.2 Fisk- og fiskevarer	128	-	43	96	11	21	135	16	16	160
15.5 Meierivarer og iskrem	129	270	821	505	347	11	180	139	33	335
15.3-4/6-8 Næringsmiddel elles	1 423	723	2 771	849	619	736	951	286	331	424
15.9/16 Drikke- og tobakksvarer	195	1 535	480	92	6	133	288	95	203	174
17-19 TEKSTIL-, KLESPRODUKT, LER OG LERVAREPRODUKT	375	286	281	82	355	177	150	133	84	254
17 Tekstilar	116	145	158	35	237	83	120	80	49	164
18 Klede, ferdigbehandling og farging av pelskinn	253	138	113	42	64	90	10	43	35	57
19 Ler og lervarer	6	3	10	5	54	4	20	10	-	33
20 TRELAST OG TREVAREINDUSTRI	696	705	145	2 562	1 358	765	817	451	781	1 481
21 PAPIRMASSE, PAPIR OG PAPIRVARER	2 433	244	30	28	4	1 773	154	51	47	197
22 FORLAGSVERKSEMD, GRAFISK PRODUKSJON MV.	1 215	1 944	9 872	675	639	581	719	708	289	629
23-24 PETROLEUMS- OG KJEMISKE PRODUKT ..	1 662	1 017	2 709	304	30	511	1 401	2 869	272	703
23-24.1 Petroleumsprodukt og kjemiske råvarer	943	421	1 057	2	28	71	423	2 675	271	247
24.2-7 Kjemiske produkt elles	719	596	1 652	302	2	440	978	194	1	456
25 GUMMI- OG PLASTPRODUKT	690	484	142	248	205	976	352	224	66	249
26 ANDRE IKKJE-METALLHALDIGE MINERALPRODUKT	1 184	583	497	375	487	856	371	785	331	325
27 METALLINDUSTRI	231	14	247	600	376	172	652	545	12	1 521
28 METALLVARER, UNNATEKE MASKINAR OG UTSTYR	2 333	1 025	787	874	827	982	2 003	1 027	936	1 089
29 MASKINAR OG UTSTYR	1 961	1 333	577	477	1 265	3 079	815	1 094	601	2 484
30-33 ELEKTROTEKNISK OG OPTISK INDUSTRI ..	1 531	2 127	2 078	398	114	2 225	2 394	1 198	838	222
30 Kontor- og datamaskinar	-	29	62	-	-	-	7	-	-	-
31 Andre elektriske maskinar og apparat	1 081	675	432	287	15	1 099	296	948	154	25
32 Radio-, fjernsyns- o.a. kommunikasjonsutstyr	280	869	349	13	22	26	701	170	628	2
33 Medisinske, presisjons- og optiske instrument	170	554	1 235	98	77	1 100	1 390	80	56	195
35.114/5 OLJEPLATTFORMER	-	1 747	46	-	-	1 298	502	303	317	260
34-35(-35.114/5) TRANSPORTMIDDEL	289	1 477	739	320	1 450	1 627	523	744	978	1 240
34 Motorkjøretøy, tilhengerar og delar	149	221	51	288	1 367	660	272	22	37	330
35(-35.114/5) Andre transportmiddel	140	1 256	688	32	83	967	251	722	941	910
36-37 ANNA INDUSTRIPRODUKSJON	423	908	614	484	1 151	855	607	336	305	462
36 Møblar og anna industriproduksjon	326	777	468	422	1 070	687	541	242	304	401
37 Gjenvinning	97	131	146	62	81	168	66	94	1	61

8 (framh.) Sysselsette fordelt på fylke og næring. 2007

	Roga- land	Horda- land	Sogn og Fjor- dane	Møre og Roms- dal	Sør- Trønde- lag	Nord- Trønde- lag	Nord- land	Troms Romsa	Finn- mark Finn- marku	Sval- bard
10,12-37 INDUSTRI OG BERGVERK	31 997	29 594	8 528	22 941	13 759	7 521	10 355	4 279	2 451	416
10,12-14 BERGVERK	715	158	182	326	179	186	413	85	161	407
10 Kol og torv	-	-	-	-	2	1	-	-	-	407
13 Metallhaldig malm	267	-	-	-	-	-	149	-	6	-
14 Bergverksdrift elles	448	158	182	326	177	185	264	85	155	-
15-37 INDUSTRI	31 282	29 436	8 346	22 615	13 580	7 335	9 942	4 194	2 290	9
15-16 NÆRINGS- OG NYTINGSMIDDELINDUSTRI	4 994	4 379	1 895	3 480	4 030	1 431	2 938	1 849	989	2
15.1 Kjøtt- og kjøttvarer	2 024	267	518	444	1 048	430	386	302	64	-
15.2 Fisk- og fiskevarer	497	966	671	1 758	814	289	1 803	700	713	-
15.5 Meierivarer og iskrem	797	633	186	349	686	197	112	301	48	-
15.3-4/6-8 Næringsmiddel elles	1 067	1 926	217	676	959	410	383	295	158	2
15.9/16 Drikke- og tobakksvarer	160	492	174	102	293	2	76	166	5	-
17-19 TEKSTIL-, KLESPRODUKT, LER OG LERVAREPRODUKT	564	919	338	837	373	60	270	147	45	2
17 Tekstilar	424	638	209	688	311	18	255	120	36	-
18 Klede, ferdigbehandling og farging av pelsskinn	122	204	104	149	60	42	15	27	9	2
19 Ler og lervarer	18	77	25	-	2	-	-	-	-	-
20 TRELAST OG TREVAREINDUSTRI	1 557	884	713	613	1 085	770	790	216	51	-
21 PAPIRMASSE, PAPIR OG PAPIRVARER	124	33	39	50	294	665	1	2	-	-
22 FORLAGSVERKSEMD, GRAFISK PRODUKSJON MV.	1 635	1 947	341	677	1 331	348	743	489	407	5
23-24 PETROLEUMS- OG KJEMISKE PRODUKT ..	198	1 010	229	584	504	41	770	35	-	-
23-24.1 Petroleumprodukt og kjemiske råvarer	175	890	228	382	499	2	765	32	-	-
24.2-7 Kjemiske produkt elles	23	120	1	202	5	39	5	3	-	-
25 GUMMI- OG PLASTPRODUKT	148	324	87	701	166	324	169	104	39	-
26 ANDRE IKKJE-METALLHALDIGE MINERALPRODUKT	1 397	682	334	774	648	464	517	133	172	-
27 METALLINDUSTRI	2 058	1 898	1 076	1 136	14	1	1 181	114	-	-
28 METALLVARER, UNNATEKE MASKINAR OG UTSTYR	2 961	1 895	778	2 483	1 267	1 023	787	217	89	-
29 MASKINAR OG UTSTYR	2 844	4 064	469	2 745	810	550	615	283	36	-
30-33 ELEKTROTEKNISK OG OPTISK INDUSTRI	1 755	2 118	54	833	1 260	356	519	131	25	-
30 Kontor- og datamaskinar	6	2	-	3	4	7	-	-	-	-
31 Andre elektriske maskinar og apparat	558	739	44	711	455	187	264	43	18	-
32 Radio-, fjernsyns- o.a. kommunikasjonsutstyr	115	386	-	1	253	66	194	4	-	-
33 Medisinske, presisjons- og optiske instrument	1 076	991	10	118	548	96	61	84	7	-
35.114/5 OLJEPLATTFORMER	8 533	6 145	5	619	262	841	-	22	82	-
34-35(-35.114/5) TRANSPORTMIDDEL	1 953	2 395	1 691	3 898	788	342	424	341	293	-
34 Motorkjøretøy, tilhengerar og delar	86	158	587	282	62	167	21	23	-	-
35(-35.114/5) Andre transportmiddel	1 867	2 237	1 104	3 616	726	175	403	318	293	-
36-37 ANNA INDUSTRIPRODUKSJON	561	743	297	3 185	748	119	218	111	62	-
36 Møblar og anna industriproduksjon	425	645	264	3 151	658	97	137	105	55	-
37 Gjenvinning	136	98	33	34	90	22	81	6	7	-

9. Tilarbeidingsverdi for bedrifter i industri og bergverk etter fylke. 1998-2007

	Tilarbeidingsverdi til marknadpriser. Millionar kr.									
	1998	1999	2000	2001	2002	2003	2004	2005	2006	2007
Hele landet	136 932	142 806	148 884	153 907	153 800	161 835	174 453	185 531	209 115	216 197
Østfold	9 718	9 769	10 652	10 689	10 845	10 776	11 473	12 455	13 060	13 204
Akershus	8 039	8 997	9 814	10 730	11 941	13 106	13 052	12 320	14 447	16 656
Oslo	18 425	20 288	21 497	21 029	21 731	22 152	21 674	24 091	25 364	24 212
Hedmark	3 998	4 171	4 191	5 489	4 887	4 982	5 165	5 376	5 414	5 662
Oppland	3 726	4 016	4 366	4 282	4 492	4 824	4 942	5 123	5 398	5 627
Buskerud	9 661	9 447	9 143	10 055	9 836	10 131	10 642	10 906	12 666	12 631
Vestfold	6 880	7 935	7 569	7 804	7 046	9 184	10 795	11 320	11 192	11 955
Telemark	6 632	6 428	6 523	6 711	5 270	5 601	6 207	6 831	7 866	9 875
Aust-Agder	3 050	3 136	3 151	2 955	3 160	2 777	3 000	3 744	3 815	4 323
Vest-Agder	6 250	6 953	5 329	5 530	6 125	6 469	7 168	7 557	8 710	11 343
Rogaland	14 609	16 006	15 840	16 047	17 109	17 151	19 031	20 091	25 202	24 583
Hordaland	12 834	13 343	16 119	16 066	15 628	17 456	20 585	24 712	27 887	26 788
Sogn og Fjordane	5 134	4 268	5 545	5 137	4 299	4 662	4 842	4 875	4 866	4 588
Møre og Romsdal	10 829	11 117	12 120	12 673	12 500	13 086	13 905	14 538	18 149	18 083
Sør-Trøndelag	5 823	6 113	5 667	6 297	6 755	6 913	7 506	7 775	8 881	9 874
Nord-Trøndelag	3 505	3 326	3 672	3 955	3 479	3 309	3 451	3 322	4 109	3 216
Nordland	4 672	4 494	4 766	5 370	5 552	6 006	7 060	6 706	7 975	8 727
Troms Romsa	2 015	2 015	2 084	2 086	1 985	2 173	2 370	2 342	2 675	2 310
Finnmark Finnmarku	1 092	950	959	955	945	787	961	1 064	1 060	1 084
Svalbard	:	:	:	:	:	:	:	:	:	:

	Tilarbeidingsverdi til faktorpriser. Millionar kr.									
	1998	1999	2000	2001	2002	2003	2004	2005	2006	2007
Hele landet	131 192	135 404	140 946	144 440	144 055	151 536	164 122	174 953	199 198	206 904
Østfold	9 746	9 793	10 684	10 506	10 572	10 474	11 231	11 990	12 628	12 831
Akershus	6 934	7 839	8 660	9 450	10 632	11 196	10 968	10 634	12 430	14 441
Oslo	14 290	14 883	15 929	15 367	16 042	16 655	16 282	18 762	20 147	18 883
Hedmark	4 088	4 271	4 278	5 435	4 672	4 772	5 010	5 284	5 405	5 610
Oppland	3 747	4 044	4 392	4 301	4 466	4 754	4 948	5 129	5 432	5 629
Buskerud	9 536	9 228	8 861	9 802	9 610	9 893	10 346	10 640	12 388	12 632
Vestfold	6 535	7 568	7 171	7 525	6 714	8 803	10 317	10 740	10 763	11 672
Telemark	6 667	6 424	6 502	6 695	5 258	5 594	6 214	6 840	7 874	9 866
Aust-Agder	2 910	2 989	3 008	2 787	2 997	2 611	2 811	3 313	3 436	3 940
Vest-Agder	6 098	6 770	5 376	5 485	5 993	6 343	6 969	7 366	8 447	11 144
Rogaland	14 516	15 894	15 738	15 815	16 898	16 983	19 098	20 133	25 431	24 578
Hordaland	13 213	13 641	16 268	15 481	15 046	16 810	20 071	24 248	27 339	25 946
Sogn og Fjordane	5 175	4 303	5 548	5 142	4 284	4 618	4 845	4 848	4 861	4 528
Møre og Romsdal	11 172	11 485	12 335	12 816	12 794	13 355	13 957	14 519	18 150	18 085
Sør-Trøndelag	5 281	5 566	5 096	5 674	6 157	6 282	6 850	7 056	8 316	10 311
Nord-Trøndelag	3 535	3 344	3 699	3 955	3 479	3 306	3 444	3 314	4 154	3 222
Nordland	4 699	4 503	4 663	5 259	5 442	5 960	6 952	6 525	8 034	8 729
Troms Romsa	1 814	1 819	1 883	1 923	1 825	2 010	2 185	2 150	2 503	2 320
Finnmark Finnmarku	1 140	1 005	979	973	959	832	1 004	1 082	1 083	1 085
Svalbard	:	:	:	:	:	:	:	:	:	:

10. Inntekter og kostnader for bedrifter i industri og bergverk etter sysselsettingsgruppe. Millionar kroner. 2007.

	Sysselsettingsgruppe								
	I alt	0-4	5-9	10-19	20-49	50-99	100-199	200 og over	
Inntekter	822 420	37 871	30 596	48 378	109 598	115 356	125 194	355 427	
Eigenproduserte varer	692 079	22 223	23 660	38 719	89 098	94 802	104 316	319 261	
Handelsvarer	43 845	1 505	2 055	3 911	7 371	9 181	7 316	12 506	
Andre salsinntekter	12 020	687	893	889	1 811	1 926	2 920	2 894	
Reparasjonsarbeid	24 905	1 196	860	1 442	3 623	4 223	2 616	10 945	
Leigearbeid	33 288	6 692	2 383	2 460	6 243	3 698	6 209	5 603	
Leigeinntekter av fast eiendom	1 024	451	90	101	115	74	88	105	
Leigeinntekter av driftsmiddel	653	128	38	96	76	59	76	180	
Andre inntekter	14 602	4 988	617	759	1 261	1 393	1 652	3 932	
Kostnader	747 012	32 296	28 464	44 614	101 669	106 696	112 317	320 956	
Råvarer	418 098	16 279	12 684	20 427	51 590	55 284	59 030	202 804	
Handelsvarer	31 033	1 069	1 455	2 918	5 244	7 113	5 127	8 107	
Lønnskostnader	134 844	4 584	7 108	11 140	22 046	21 537	22 738	45 691	
Leigearbeid	35 398	1 969	1 356	1 728	4 781	5 018	5 429	15 117	
Energi	16 927	483	510	791	1 821	1 836	2 669	8 817	
Frakt	17 228	600	714	1 018	2 616	2 843	3 009	6 428	
Reparasjonskostnader	11 842	479	495	826	1 693	1 708	2 011	4 630	
Leigekostnad fast eiendom	8 914	701	651	930	1 732	1 443	1 210	2 247	
Leigekostnad driftsmiddel	5 429	412	431	635	994	627	468	1 862	
Andre kostnader	67 296	5 721	3 058	4 200	9 151	9 287	10 625	25 254	

11. Inntekter og kostnader for bedrifter i industri og bergverk. Millionar kroner. 1999-2007.

	1999	2000	2001	2002	2003	2004	2005	2006	2007
Inntekter	498 077	519 335	535 504	524 211	522 034	567 441	626 649	730 899	822 414
Eigenproduserte varer	417 096	448 031	456 782	444 349	432 622	470 490	514 194	607 948	692 078
Handelsvarer	24 565	29 047	29 904	30 413	29 740	30 117	36 297	43 326	43 847
Andre salsinntekter	10 759	8 402	11 485	11 887	14 264	18 752	27 467	17 754	12 020
Reparasjonsarbeid	12 262	11 617	12 227	14 067	15 754	16 274	17 413	20 609	24 905
Leigearbeid	27 906	14 681	15 441	14 313	20 224	21 639	20 113	28 401	33 282
Leigeinntekter av fast eigedom	557	521	673	602	575	666	1 075	1 113	1 024
Leigeinntekter av driftsmiddel ..	117	129	378	204	158	362	452	728	654
Andre inntekter	4 816	6 906	8 614	8 376	8 697	9 141	9 640	11 021	14 603
Kostnader	445 782	470 497	482 874	472 525	461 805	498 979	553 890	647 719	746 961
Råvarer	226 969	246 115	246 100	234 395	219 867	246 528	284 785	347 440	418 098
Handelsvarer	16 617	20 832	22 066	20 942	20 654	21 177	24 940	29 547	31 032
Lønnskostnader	94 967	97 571	99 898	102 815	101 513	104 595	110 865	123 789	134 846
Leigearbeid	20 376	18 009	22 603	24 590	28 539	26 960	29 365	30 197	35 398
Energi	10 276	11 210	11 892	11 203	12 570	13 868	14 781	16 767	16 928
Frakt	11 607	12 692	12 843	12 886	13 081	14 325	15 554	16 725	17 230
Reparasjonskostnader	8 788	9 011	9 082	8 968	8 929	9 103	9 398	10 033	11 841
Leigekostnad fast eigedom	5 230	5 352	5 825	6 307	6 796	6 415	6 960	8 352	8 914
Leigekostnad driftsmiddel	3 191	3 084	2 938	3 073	3 410	3 427	4 013	4 799	5 429
Andre kostnader	47 760	46 620	49 627	47 346	46 446	52 581	53 230	60 070	67 246

12. Inntekter og kostnader for bedrifter i industri og bergverk etter næring. Millionar kroner. 2007

	Inntekter	Eigen- produ- serte varer	Handels- varer	Andre sals- inn- tekter	Repara- sjons- arbeid	Leige- arbeid	Leige- inn- tekter av fast eige- dom	Leige- inn- tekter av drifts- middel	Andre inn- tekter
10,12-37 INDUSTRI OG BERGVERK .	822 414	692 078	43 847	12 020	24 905	33 282	1 024	654	14 603
10,12-14 BERGVERK	11 942	10 355	277	579	15	189	48	21	458
10 Kol og torv	2 042	1 727	0	0	0	0	12	0	303
13 Metallhaldig malm	797	784	0	0	0	0	4	0	8
14 Bergverksdrift elles	9 104	7 844	277	579	15	189	32	20	147
15-37 INDUSTRI	810 471	681 724	43 570	11 441	24 891	33 092	976	633	14 145
15-16 NÆRINGS- OG NYTINGSMIDDELINDUSTRI	164 403	131 692	16 746	3 719	0	9 098	189	191	2 767
15.1 Kjøtt- og kjøttvarer	40 857	31 948	2 825	2 134	0	3 132	29	63	725
15.2 Fisk- og fiskevarer	36 049	28 355	3 005	619	0	3 603	45	94	328
15.5 Meierivarer og iskrem	19 910	14 112	3 290	662	0	660	13	1	1 172
15.3-4/6-8 Næringsmiddel elles	30 262	25 533	3 147	203	0	964	30	30	356
15.9/16 Drikke- og tobakksvarer	15 401	13 311	1 266	64	0	578	25	2	154
17-19 TEKSTIL-, KLESPRODUKT, LER OG LERVAREPRODUKT	8 198	6 609	1 192	56	146	33	18	63	82
17 Tekstilar	5 405	4 375	750	53	143	22	14	6	42
18 Klede, ferdigbehandling og farging av pelsskinn	2 416	1 870	442	3	3	11	3	56	28
19 Ler og lervarer	376	364	0	0	0	0	1	0	11
20 TRELAST OG TREVAREINDUSTRI.....	30 709	26 526	3 092	381	11	441	60	9	189
21 PAPIRMASSE, PAPIR OG PAPIRVARER	20 407	16 254	489	21	2	3 565	6	1	69
22 FORLAGSVERKSEMD, GRAFISK PRODUKSJON MV.	43 585	40 495	591	821	1	841	253	47	537
23-24 PETROLEUMS- OG KJEMISKE PRODUKT	121 617	105 088	4 474	1 920	60	4 069	50	1	5 955
23-24.1 Petroleumprodukt og kjemiske råvarer	103 096	90 968	2 777	1 913	59	2 617	31	1	4 730
24.2-7 Kjemiske produkt elles	18 521	14 121	1 697	7	1	1 452	19	1	1 225
25 GUMMI- OG PLASTPRODUKT	11 803	9 746	1 710	29	27	220	12	2	57
26 ANDRE IKKJE-METALLHALDIGE MINERALPRODUKT	26 635	21 831	2 443	950	5	965	61	14	366
27 METALLINDUSTRI	81 185	80 282	185	98	6	335	7	4	267
28 METALLVARER, UNNATEKE MASKINER OG UTSTYR	38 903	30 469	2 277	247	2 221	3 109	65	43	471
29 MASKINER OG UTSTYR	74 198	58 882	3 489	2 012	6 566	2 764	67	43	374
30-33 ELEKTROTEKNISK OG OPTISK INDUSTRI	51 599	45 456	2 716	859	1 101	1 052	13	90	312
30 Kontor- og datamaskinar	643	637	0	2	0	3	1	0	0
31 Andre elektriske maskiner og apparat	21 444	17 868	2 151	160	685	528	6	7	40
32 Radio-, fjernsyns- o.a. kommunikasjonsutstyr	11 188	10 624	55	292	12	57	1	0	147
33 Medisinske, presisjons- og optiske instrument	18 324	16 328	510	404	404	464	6	82	125
35.114/5 OLJEPLATTFORMER	59 805	48 181	115	101	6 169	4 126	16	49	1 049
34-35(-35.114/5) TRANSPORTMIDDEL	56 041	42 603	1 620	94	8 567	1 492	104	63	1 496
34 Motorkjøretøy, tilhengarar og delar .	9 455	8 532	587	58	44	47	8	4	175
35(-35.114/5) Andre transportmiddel ...	46 585	34 071	1 034	36	8 523	1 445	97	59	1 321
36-37 ANNA INDUSTRIPRODUKSJON	21 384	17 609	2 430	133	10	983	54	13	151
36 Møblar og anna industriproduksjon .	15 881	12 820	2 022	7	10	872	44	9	96
37 Gjenvinning	5 503	4 789	408	126	0	111	10	4	55

12 (framh.) Inntekter og kostnader for bedrifter i industri og bergverk etter næring. Millionar kroner. 2007

	Kost- nader	Råvarer	Handels- varer	Lønns- kost- nader	Leige- arbeid	Energi	Frakt	Repara- sjons- kost- nader	Leige- kostnad fast eige- dom	Leige- kostnad drifts- middel	Andre kost- nader
10,12-37 INDUSTRI OG BERGVERK .	746 961	418 098	31 032	134 846	35 398	16 928	17 230	11 841	8 914	5 429	67 246
10,12-14 BERGVERK	10 048	1 774	193	2 299	842	636	1 500	717	89	440	1 559
10 Kol og torv	1 804	20	0	420	1	60	633	111	11	34	515
13 Metallhaldig malm	583	92	0	229	35	84	4	25	1	4	108
14 Bergverksdrift elles	7 661	1 661	193	1 650	806	492	864	581	77	402	936
15-37 INDUSTRI	736 913	416 324	30 840	132 547	34 556	16 291	15 730	11 124	8 825	4 989	65 687
15-16 NÆRINGS- OG NYTINGSMIDDELINDUSTRI	145 102	88 112	11 826	20 421	4 506	2 054	3 601	2 299	1 625	801	9 856
15.1 Kjøtt- og kjøttvarer	41 074	29 284	2 331	5 062	461	327	438	459	262	131	2 320
15.2 Fisk- og fiskevarer	34 420	23 733	2 716	3 466	676	469	1 037	518	311	247	1 247
15.5 Meierivarer og iskrem	18 999	9 829	2 831	2 559	1 200	280	567	379	231	39	1 083
15.3-4/6-8 Næringsmiddel elles	26 821	11 520	2 041	5 797	1 503	536	690	521	541	232	3 440
15.9/16 Drikke- og tobakksvarer	8 740	2 583	829	2 309	557	175	636	207	168	122	1 156
17-19 TEKSTIL-, KLESPRODUKT, LER OG LERVAREPRODUKT	7 476	3 296	808	1 826	120	100	178	83	219	39	807
17 Tekstilar	4 982	2 186	529	1 300	70	80	123	64	152	33	444
18 Klede, ferdigbehandling og farging av pelsskinn	2 135	908	278	445	45	13	46	14	61	5	319
19 Ler og lervarer	360	203	0	81	5	7	9	5	6	1	44
20 TRELAST OG TREVAREINDUSTRI	28 661	13 679	2 399	6 018	1 942	499	887	571	345	189	2 131
21 PAPIRMASSE, PAPIR OG PAPIRVARER	19 322	8 213	376	2 948	2 425	1 624	1 375	582	82	76	1 621
22 FORLAGSVERKSEMD, GRAFISK PRODUKSJON MV.	39 335	10 874	427	13 113	3 559	254	2 538	549	1 165	407	6 448
23-24 PETROLEUMS- OG KJEMISKE PRODUKT	107 705	79 084	3 063	9 379	628	2 654	1 527	1 427	298	175	9 471
23-24.1 Petroleumprodukt og kjemiske råvarer	93 489	73 125	2 134	6 071	384	2 440	1 277	1 189	156	109	6 603
24.2-7 Kjemiske produkt elles	14 217	5 959	929	3 308	244	213	250	238	142	66	2 868
25 GUMMI- OG PLASTPRODUKT	10 788	4 886	1 374	2 394	160	220	404	185	202	79	884
26 ANDRE IKKJE-METALLHALDIGE MINERALPRODUKT	23 709	9 084	1 646	5 242	1 277	966	1 540	749	280	301	2 625
27 METALLINDUSTRI	72 939	53 091	127	6 324	1 092	6 046	1 277	1 728	88	206	2 958
28 METALLVARER, UNNATEKE MASKINER OG UTSTYR	35 245	15 098	1 463	10 250	2 561	405	390	494	781	492	3 311
29 MASKINER OG UTSTYR	68 017	40 410	2 458	14 181	1 873	385	543	598	773	392	6 404
30-33 ELEKTROTEKNISK OG OPTISK INDUSTRI	46 943	25 321	1 846	11 578	1 552	184	425	369	839	274	4 555
30 Kontor- og datamaskinar	618	463	0	91	3	1	2	4	9	4	42
31 Andre elektriske maskiner og apparat	19 806	10 461	1 483	4 340	978	102	268	163	255	108	1 648
32 Radio-, fjernsyns- o.a. kommunikasjonsutstyr	9 297	5 718	41	2 237	108	33	60	71	174	26	828
33 Medisinske, presisjons- og optiske instrument	17 222	8 679	322	4 910	464	47	95	131	402	136	2 036
35.114/5 OLJEPLATTFORMER	57 306	22 732	69	13 973	9 176	168	139	466	955	1 112	8 516
34-35(-35.114/5) TRANSPORTMIDDEL	55 193	34 322	1 156	10 349	3 095	430	287	646	753	244	3 911
34 Motorkjøretøy, tilhengarar og delar .	9 169	4 941	422	2 142	68	149	130	139	157	38	982
35(-35.114/5) Andre transportmiddel ...	46 024	29 381	733	8 207	3 028	281	157	507	596	205	2 928
36-37 ANNA INDUSTRIPRODUKSJON	19 172	8 123	1 802	4 550	590	303	617	378	421	199	2 190
36 Møblar og anna industriproduksjon .	14 308	5 403	1 507	3 838	482	174	481	186	324	111	1 802
37 Gjenvinning	4 864	2 720	295	711	108	129	136	192	97	89	388

13. Sysselsette og bedrifter etter sysselsettingsgruppe. 1998-2007

Sysselsettingsgruppe	Sysselsette									
	1998	1999	2000	2001	2002	2003	2004	2005	2006	2007
0-4	23 964	20 715	20 492	20 018	21 974	18 743	19 350	18 692	18 338	17 450
5-9	18 076	18 209	18 467	17 202	16 815	17 395	18 076	17 439	18 145	17 674
10-19	28 106	27 176	27 048	26 443	26 376	27 481	26 856	27 048	26 718	26 329
20-49	48 461	49 625	50 212	49 988	49 154	46 987	45 367	45 929	46 849	47 749
50-99	45 319	43 763	42 834	43 728	42 013	39 035	41 229	40 106	42 005	44 365
100-199	50 200	50 806	48 503	46 522	46 503	46 039	38 730	40 608	41 240	43 035
200 og over	97 636	95 469	88 656	83 934	81 211	77 497	74 247	69 831	75 758	79 342
	Bedrifter									
	1998	1999	2000	2001	2002	2003	2004	2005	2006	2007
0-4	15 091	14 162	15 320	15 269	16 262	15 322	15 246	14 874	14 457	13 328
5-9	2 723	2 738	2 806	2 611	2 436	2 606	2 709	2 625	2 727	2 664
10-19	2 058	2 009	2 002	1 958	1 908	2 010	1 961	1 988	1 947	1 927
20-49	1 592	1 616	1 646	1 635	1 588	1 527	1 495	1 508	1 540	1 579
50-99	660	633	619	637	610	563	595	573	605	645
100-199	365	369	355	340	339	338	285	298	299	311
200 og over	236	231	217	199	198	191	189	177	189	195



Industristatistikk Strukturstatistikk



Skjematype I2



Du kan òg svare på Internett: <https://idun.ssb.no>

Brukar-ID:

Passord:



Hjelp til utfylling:



Opplysningane nedanfor er den informasjonen SSB har om kontaktpersonen i verksemda. **Er opplysningane feil eller mangelfulle, ver vennleg og oppdater i felte til høgre:**

Namn:

E-post:

Tlf.nr.:



Skjemaet skal fyllast ut for verksemda nedanfor. **Er opplysningane feil eller mangelfulle, ver vennleg og oppdater i felte til høgre:**

Namn:

Gateadresse:

Postnummer/
stad:

Postadresse:

Postnummer/
stad:

Næring:

Er næringa feil eller endra, beskriv verksemda her:



Er verksemda ... Set eitt kryss:

i vanleg drift? → Gå til **1**

under oppbygging? → Gå til **1**

registrert berre for å verne
firmanamn, varemerke eller liknande? → Gå til **6**

ute av drift? → Frå kva dato?

dd	mm	åå

 → Gå til **6**

seld/overdrege? → Frå kva dato?

 → Gå til **D**



Fyll inn det nye føretaket
sitt ...

... organisasjonsnummer

... namn

→ Avslutt



1 Produksjonsinntekter (medrekna interne leveransar) fordelte på:

i 1 000 kroner

210 Sal av eigenproduserte varer	
220 Sal av handelsvarer	
230 Reparasjonsarbeid.....	
240 Leigearbeid.....	
250 Andre salsinntekter.....	
260 Øvrige driftsinntekter (leige- og provisjonsinntekter, uopptent inntekt og anna driftsrelatert inntekt)	
290 Produksjonsinntekter i alt (unnateke subsidiar, vinst ved avgang anleggsmiddel og verdiendringar)	
295 Av dette: Inntekter fra interne leveransar til andre bedrifter i foretaket	

2 Produksjonskostnader (medrekna interne leveransar) fordelte på:

i 1 000 kroner

310 Råvarer, halvfabrikata, hjelpestoffer og emballasje	
314 Kostnader knytte til selde handelsvarer.....	
316 Leigearbeid (framandytingar og underentreprise).....	
320 Energiforbruk	
330 Frakt og spedisjon vedrørende salet	
340 Lønn, feriepengar, honorar mv.	
350 Arbeidsgivaravgift.....	
360 Reparasjon og vedlikehald	
370 Leigekostnader (fast eigedom og driftsmiddel)	
380 Forbruk av andre varer og tenester (sjå rettleiing, unnateke lagerendringar, av- og nedskrivningar, tap på fordringar og tap avgang anleggsm.).....	
390 Produksjonskostnader i alt	
395 Av dette: Kostnader for interne leveransar frå andre bedrifter i føretaket	

3 Lager

31.12.
i 1 000 kroner

01.01.
i 1 000 kroner

420 Lager av varer under tilverknad og prosjekter i arbeid		
430 Lager av eigentilverka ferdigvarer		

4 Investeringar og reparasjonar

	Innkjøp i 1 000 kroner	Sal (til salspris) i 1 000 kroner	Vedlikehold/Reparasjonar i 1 000 kroner
520 Bygningar og anlegg			
530 Tomter og andre grunnareal....			
540 Bustader medrekna bustad- tomter.....			
550 Skip, riggar, fly mv.			
560 Varebilar mv.....			
570 Kontormaskinar			
580 Personbilar, maskiner, inven- tar og andre driftsmiddel.....			
590 Investeringar og reparasjo- nar i alt			

5 Utgifter til datautstyr og programvare. Gi opp totale utgifter (kostnadsførte og balanseførte) og kor mykje som er aktivert, dvs. balanseført som investering. Utgifter til utstyr som blei kjøpt inn og seld vidare utan vidarefor- edling, er handelsvarer og skal ikkje takast med.

	Totale utgifter i 1 000 kroner	Av dette aktivert i 1 000 kroner
601 Innkjøp av datamaskiner og tilhøyrande utstyr		
602 Innkjøpt programvare som ikkje er med i post 601 Innkjøp av datamaskiner og tilhøyrande utstyr..		
603 Eigenutvikla programvare til eige bruk.....		

6 Kommenterar/merknader:

Hugs! Send med kopi av Næringsoppgåve 1 eller 2 og skjemaet Avstemming av eigenkapital dersom desse ikkje blir leverte elektronisk.

Takk for innsatsen!