

19

Høy arbeidsledighet

Arbeidsledigheten for ikke-vestlige innvandrere var 10,5 prosent ved utgangen av februar, side 3

Mange ulykker i 1998

8 864 veitrafikkulykker ble politirapportert i fjor, sidene 4 og 5

Høyt strømforbruk

Forbruket av strøm i mars er det høyeste som er målt for denne måneden, side 8

Redaksjon: Svein Longva (ansv. red.), Atle Jansson, Aina Landsverk og Ragnfrid Longva. **Trykk:** Lobo Grafisk as. **Priser:** Per år kr 950,- inkl. mva. Enkeltnr. kr 30,- inkl. mva. **ISSN** 0804-0524. **Husk å oppgi kilde:** Ukens statistikk/Statistisk sentralbyrå.

Publisering

Statistisk sentralbyrå utgir statistikk og analyser i en rekke ulike serier og periodiske publikasjoner. I **Norges offisielle statistikk** inngår Statistisk årbok, Historisk statistikk og Regionalstatistikk. **Samfunns-speilet** og **Økonomiske analyser** bringer utdypende kommentarer og analyser. **Statistiske analyser** bringer mer «populære» analyser. **Sosiale og økonomiske studier** er en serie for forskningsformidling. **Rapporter** i tilknytning til aktuelle prosjekter og oppdrag. Aktuell statistikk presenteres og i temapublikasjoner: **Bank- og kredittstatistikk**, **Månedstatistikk over utenrikshandelen**, **Bygginformasjon, Aktuelle befolkningstall, Barn og unge**. **Aktuell statistikk** og **Aktuell utdanningsstatistikk**. Det utgis hvert år en CD-ROM med nordisk statistikk. I tillegg har vi SSBs webtjeneste på Internett som oppdateres daglig. Den er gratis og adressen er: <http://www.ssb.no/>.

Bestilling av publikasjoner

Statistisk sentralbyrå, Salg- og abonnementservice, 2225 Kongsvinger
Telefon: 62 88 55 00. Telefaks: 62 88 55 95.
E-post: salg-abonnement@ssb.no.

Enkeltpublikasjoner kan også kjøpes hos:
Akademika - avdeling for offentlige publikasjoner,
Møllergt. 17, Postboks 8134 Dep, 0033 Oslo.
Telefon: 22 11 67 70. Telefaks: 22 42 05 51.

Alle publikasjoner finnes i vårt bibliotek.
Telefon: 22 86 46 42/43. Telefaks: 22 86 45 04.

Ny statistikk:

	Tekst side:	Tabell side:
Arbeidsløse blant innvandrere, 1. kv. 1999	3	4
Veitrafikkulykker med personskade, 1998	4-5	41
Fergetransport mellom Norge og utlandet, mars 1999	6	54
Camping- og hyttegrendstatistikk, mars 1999	6-7	38
Produsentprisindeksen, per 15. april 1999	7	21
Månedlig elektrisitetsstatistikk, mars 1999	8	37
Produksjonsindeks for industrien, mars 1999	9	30
Detaljomsætningsindeksen, mars 1999	10-11	11, 22
Prisindeks for førstegangsomsetning innenlands, per 15. april 1999	11	20
Byggjekostnadsindeks, bustader, april 1999	12	-
Medlemmer i arbeidsgiver- og arbeidstakerorganisasjoner, 1998	12-13	9
Konsumprisindeksen, per 15. april 1999	13	12

Annet stoff:

Eurostat Datashop i Statistisk sentralbyrå	5	-
Bureising – men ingen flukt fra byene	14	-
Økonomiske nøkkeltall	14-15	-

Elektronisk utgave av Ukens statistikk finnes på Statistisk sentralbyrås webtjeneste: <http://www.ssb.no/us/>.

Uke 20

Frigiving/
Internett:

Presse-
melding:

Ukens
statistikk:

14.05.		20.05.
14.05.		20.05.
18.05.		20.05.
18.05.	18.05.	20.05.
18.05.	18.05.	20.05.
19.05.	19.05.	27.05.
20.05.		20.05.
20.05.		20.05.
20.05.		20.05.
20.05.		20.05.
20.05.		20.05.
20.05.		20.05.
21.05.		27.05.
21.05.	21.05.	
21.05.		27.05.

Ny statistikk

Statistisk sentralbyrå vil publisere nye tall fra følgende statistikker:

Omsetningsstatistikk. Olje- og gassutvinning, industri, bergverksdrift og kraftforsyning, november/desember 1998
Ordrestatistikk. Industri, 1. kv. 1999
Kostnadsindeks for lastebiltransport, april 1999
Utenrikshandelen med varer, 1. kv. 1999. Volum- og prisindekser
Utenrikshandelen med varer, april 1999
Befolkningsstatistikk. Folkemengde 1. april 1999 og endringene i 1. kv.
Arbeidskonflikter, 1998
Etterforskede lovbrudd, 1998
Hurtigruta Bergen-Kirkenes, 1. kv. 1999
Kompetanse i grunnskolen, 1999
Skatteregnskapsstatistikk, januar-april 1999
Valgstatistikk. Stemmeberettigede ved kommunestyre- og fylkestingsvalget, 1999. Beregnede tall
Lagerstatistikk. Industri, 1. kv. 1999
Prisindeks, bruktbolig, 1. kv. 1999. Foreløpige tall
Salg av petroleumsprodukter, april 1999

Statistisk sentralbyrå tar forbehold om at varslet publiseringsdato kan bli forskjøvet.

Fire gonger så høg arbeidsløse for ikkje-vestlege innvandrere

Arbeidsløsa for ikkje-vestlege innvandrere var heile 10,5 prosent ved utgangen av februar i år. Til samanlikning var arbeidsløsa for heile folket 2,6 prosent. For førstegenerasjonsinnvandrere i alt var arbeidsløsa 7,2 prosent, alt rekna som del av arbeidsstyrken.

Ved utgangen av februar i år var det registrert 8 866 arbeidslause førstegenerasjonsinnvandrere. Grunna endringar i definisjonen av registrerte heilt arbeidslause frå 1999 har vi ikkje heilt sikre endringstal for innvandrere. Utrekningar som byggjer på Arbeidsdirektoratet sin korrigering av brotet i tidsserien, tyder på at det var om lag 950 færre registrerte heilt arbeidslause 1. kvartal 1999 enn same kvartal året før.

Den registrerte arbeidsløseprosenten for mannlige innvandrere var 7,9 i februar i år, medan den registrerte arbeidsløsa ved arbeidskontora for innvandarkvinner var 6,3 prosent. Både for mannlige og kvinnelege innvandrere var arbeidsløseprosenten størst for dei frå Afrika og Aust-Europa.

2 500 færre innvandrere på tiltak

Talet på innvandrere på ordinære arbeidsmarknadstiltak gjekk ned med heile 2 508 personar frå februar 1998 til 1999. Ved utgangen av februar i år var det registrert 3 226 inn-

Ikkje-vestlege innvandrere¹ registrerte arbeidslause eller på arbeidsmarknadstiltak i prosent av personar i alt 16-74 år, etter bustadfylke. 1. kvartal 1999

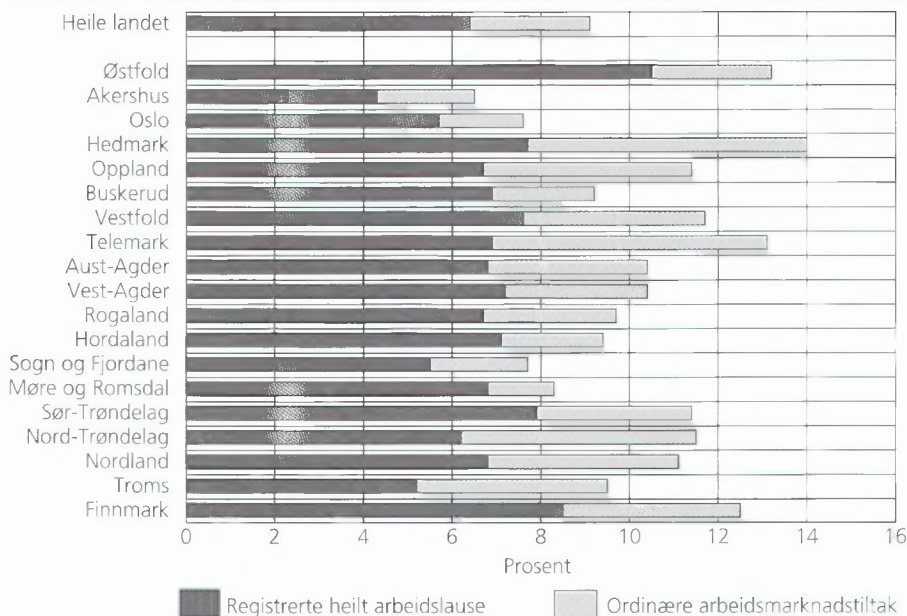

¹ Omfattar personar frå Aust-Europa, Asia, Tyrkia, Afrika, Sør- og Mellom-Amerika.

vandrere på ordinære arbeidsmarknadstiltak. Det er 30 prosent av alle på ordinære arbeidsmarknadstiltak.

Høgast arbeidsløse i Østfold, lågast i Akershus

Statistisk sentralbyrå reknar og ut registrerte arbeidslause i prosent av alle innvandrere i yrkesaktiv alder (16-74 år) i gruppa, og ikkje berre i prosent av arbeidsstyrken. Talet på arbeidslause ikkje-vestlege innvandrere i prosent av ikkje-vestlege innvandrere i yrkesaktiv alder var i februar i år lågast i Akershus, med 4,3 prosent, og høgast i Østfold, med 10,5 prosent. I Oslo var tilsvarende prosent 5,7. Bruttoarbeidsløse-

sa (arbeidslause pluss dei på tiltak) var høgast for dei ikkje-vestlege innvandrere busett i Hedmark og lågast for dei busett i Akershus.

Om statistikken

Innvandrere er i denne statistikken personar (16-74 år) som er fødde i utlandet av utanlandske foreldre. Ikkje-vestlege innvandrere omfattar personar frå Aust-Europa, Asia, Tyrkia, Afrika, Sør- og Mellom-Amerika. Arbeidsløse- og tiltakstala byggjer på data frå Arbeidsdirektoratet sitt register over personar som søker arbeid ved arbeidskontora.

Endra definisjon av registrerte arbeidslause

Definisjonen til Arbeidsdirektoratet av registrerte heilt arbeidslause vart endra frå og med 1. januar 1999. Frå og med i år vil opplysningar om ein har hatt lønna arbeid dei to siste vekene, avgjere om personar blir rekna som heilt arbeidslause eller delvis sysselsatte. Tidlegare blei personar klassifiserte i dei to kategoriane utifrå om dei fekk avkortning i dagpengane. Eit problem med dette var at personar kunne ha avkorta dagpengeutbetaling utan å ha lønna arbeid. Den berekna konsekvensen av brotet er ein fiktiv auke i talet på heilt arbeidslause på 6,8 prosent for februar.

Ny statistikk

Arbeidsløse blant innvandrere, 1. kvartal 1999.

Statistikken kjem ut fire gonger i året i Ukens statistikk. Meir informasjon:

Jorn.Ivar.Hamre@ssb.no, tlf. 22 86 49 29, eller Bjorn.Mathisen@ssb.no, tlf. 22 86 48 89. Vedleggstabellar sidene: 4-8.

Verste ulykkesår hittil på 1990-tallet

1998 er hittil det verste ulykkesåret på 1990-tallet, med 8 864 politirapporterte veitrafikkulykker. Antall omkomne i trafikken i fjor var det høyeste siden i 1989, og en må 20 år tilbake for å finne høyere skadetall enn i 1998.

I de 8 864 ulykkene i fjor, mistet 352 personer livet og til sammen 12 120 personer ble skadd. Dette er 49 flere omkomne og nesten 300 flere skadde enn i 1997.

Færre drepte og skadde barn

Antall drepte og skadde barn under 15 år gikk ned fra 1997 til 1998. I 1998 mistet 16 barn i denne aldersgruppen livet, mens 996 kom til skade. Tilsvarende tall for 1997 var henholdsvis 19 og 1 013. Av de 16 omkomne barna i fjor var tre bilpassasjerer, fire syklist, sju fotgjengere og to akende. Nesten halvparten av de skadde barna var bilpassasjerer.

Av de 996 skadde barna i fjor, var 88 på vei til/fra skole. To barn i aldersgruppen 10-14 år mistet livet på skoleveien. I 1997 ble 94 skadd på vei til/fra skole, ingen ble drept.

Flere ungdommer mistet livet

89 ungdommer i alderen 15-24 år

Personer drept eller skadd, etter alder. 1998. Prosent

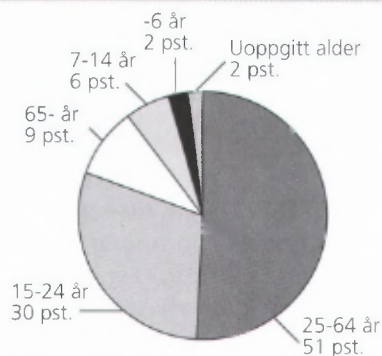

Personer drept eller skadd, etter skadegrad. 1989-1998

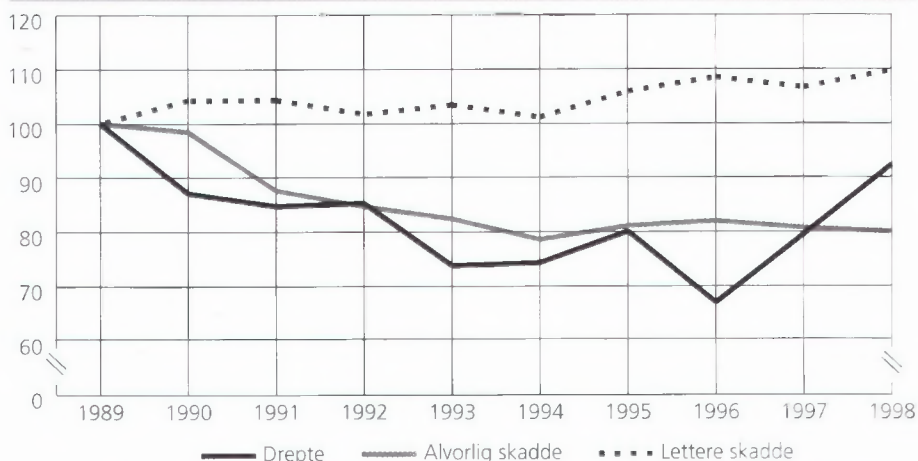

mistet livet på veiene i fjor, mot 75 i 1997. Det var om lag like mange omkomne bilførere i denne aldersgruppen i 1998, sammenlignet med 1997. Derimot økte tallet på omkomne bilpassasjerer i denne aldersgruppen, fra 19 i 1997 til 29 i 1998. De fem siste årene har i gjennomsnitt 77 personer mellom 15 og 24 år blitt drept i trafikken. 3 645 personer mellom 15 og 24 år kom til skade i 1998. Dette er 2 prosent flere enn i 1997.

Størst økning i aldersgruppen 25-64 år

Antall omkomne personer i aldersgruppen 25-64 år økte fra 137 i 1997 til 166 i 1998. Dette er den største økningen, også relativt sett, i de fem aldersgruppene statistikken viser. Også skadetallene økte mest i aldersgruppen 25-64 år i 1998, sett i forhold til året før.

For de i aldersgruppen over 64 år var det små forandringer i skadetallene fra 1997 til 1998, mens antall drepte økte fra 72 til 81.

Motorsykkelykker

Tallet på dødsofre i motorsykkelykker gikk opp fra 27 i 1997 til 36 i 1998. Skadetallene gikk noe ned for tung motorsykkel fra 1997 til

1998. Derimot var det nesten en fordobling av antall skadde personer på lett motorsykkel i 1998, sammenlignet med 1997.

Færre skadde, men flere drepte syklist

25 syklist mistet livet og 888 kom til skade i 1998. Det har ikke vært så mange omkomne syklist siden i 1992. Derimot er tallet på skadde syklist i 1998 det laveste siden 1990. Foruten de fire barna som omkom på sykkel i fjor, var elleve i aldersgruppen 25-64 år og ti var over 64 år.

Flest utforkjøringer

I 1997 var nesten 34 prosent av alle dødsulykkene møteulykker og 31 prosent var utforkjøringer. Dette ulykkesmønsteret forandret seg i 1998, hvor 31 prosent av dødsulykkene var møteulykker og 32 prosent var utforkjøring.

Antall ulykker i 1998 økte mest i fylkene Akershus, Hedmark, Oslo og Buskerud med henholdsvis 68, 55, 54 og 54 flere ulykker enn i 1997. Fylkene Rogaland og Sør-Trøndelag hadde størst nedgang i 1998, med henholdsvis 42 og 35 færre ulykker enn i 1997.

Eurostat Datashop i Statistisk sentralbyrå

I samarbeid med EUs statistiske kontor (Eurostat) har Statistisk sentralbyrå (SSB) etablert en såkalt Eurostat Datashop. Formålet er å gi kunder tilgang til den omfattende EU-statistikken.

Den nye, betalte tjenesten er integrert i SSBs bibliotek og informasjonssenter, og inngår i et nettverk av Eurostat-formidlere som nå finnes i de fleste EU-land og i USA.

New Cronos-databasen, som er Eurostats hoveddatabase, består av mer enn 100 millioner makroøkonomiske data innenfor følgende ni hovedemner:

1. Generell statistikk
2. Økonomi og finanser
3. Befolkning og sosiale forhold
4. Industri, handel og tjenester
5. Jordbruk og fiske
6. Utenrikshandel
7. Transport
8. Miljø og energi
9. Forskning og utvikling

Databasen inneholder tidsrekker, noen helt tilbake til 1950. Alle data i New Cronos er så langt som mulig harmoniserte og dermed sammenlignbare. I hovedsak dekker EU-statistikken medlemslandene i EU, men i stadig større omfang også EFTA-landene, USA og Japan. Eurostat gir også statistikk for andre landgrupper som blant annet sentraleuropeiske land og middelhavslandene.

I Eurostat Datashop selger vi statistikk ved å ta tabelluttak fra databaser eller kopiere publikasjoner. Tabelluttakene kan formidles på papir eller elektronisk som e-postvedlegg, på diskett eller CD-ROM-plate, blant annet i excelformat. Publikasjoner og CD-ROM-plater innenfor de enkelte emneområder kan også be-

stilles via Datashop-en. Det er også mulig å tegne abonnementer på spesielle statistikker, for eksempel EU-landenes harmoniserte prisindekser.

Eurostat Datashop Oslo kan kontaktes per telefon, telefaks, brev, e-post eller ved personlig henvendelse. Adressen er:

Eurostat Datashop
Statistisk sentralbyrå
Bibliotek og informasjonssenter
PB 8131 Dep
N-0033 Oslo

Besøksadresse:
Kongens gate 6, Oslo
e-post: Datashop@ssb.no
Telefon: 22 86 46 42/43
Telefaks: 22 86 45 04

Ny publikasjon

Personer drept eller skadd, etter kjønn. 1989-1998. Prosent

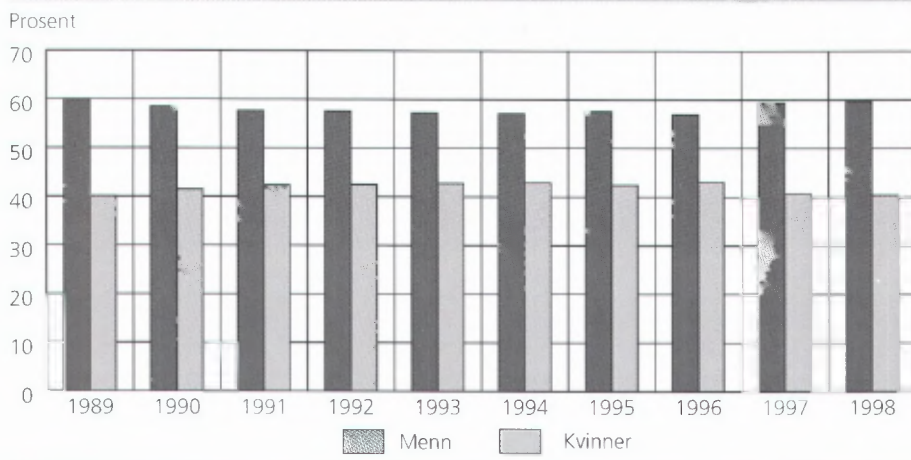

Om statistikken

Statistikken omfatter bare ulykker som er meldt til politiet. Dette medfører at spesielt de mindre alvorlige ulykkene/skadene, er underrepresentert i skadetallene.

Ny statistikk

Veitrafikkulykker med personskade, 1998.

Statistikken utgis hver måned i *Ukens statistikk* og årlig i *Norges offisielle statistikk (NOS) Veitrafikkulykker*. Mer informasjon: Aud-Marit.Beck@ssb.no, tlf. 62 88 54 20, eller Asbjorn.Willy.Wethal@ssb.no, tlf. 62 88 54 15. Vedleggstabeller sidene: 41-50.

Ressursinnsats, utslipp og rensing i den kommunale avløpssektoren, 1997

Rapporten gir en oversikt over beregnede kostnader, investeringer og gebyrer i avløpssektoren med hovedvekt på 1997. Tall fra tidligere år er også med for om mulig å avdekke trender. I tillegg oppsummerer den de viktigste trekkene ved avløpsbehandling; Utslipp av fosfor og nitrogen fra renseanlegg og spredt bebyggelse, renseseffekt, hydraulisk kapasitet, tilknytningsgrad, slamdisponering og innhold av tungmetaller i slam (Trude W. Bersvendsen, Julie L. Hass, Kjetil Mork og Bjørn Heine Strand: Rapporter 99/2, 71 sider, 140 kroner (inkl. mva.) ISBN 82-537-4663-6 ISSN 0806-2056)

Økt fergetrafikk til utlandet

231 245 passasjerer reiste med ferge fra Norge til utlandet i mars. Dette var 27 155 flere passasjerer enn i mars i fjor, og tilsvarer en økning på 13,3 prosent.

Det reiste 165 747 norske passasjerer med ferge til utlandet i mars i år, en økning på 14,8 prosent i forhold til mars forrige år. Norske passasjerer utgjorde 71,7 prosent av utreiste passasjerer. Antall utenlandske passasjerer økte med 5 848 til 65 498, en økning på 9,8 prosent. Av utenlandske passasjerer utgjorde danskene 65,1 prosent eller 42 624. Danske passasjerer økte med 5 643, en økning på 15,3 prosent, mens tyske passasjerer økte med 8,3 prosent til 13 511.

Størst økning av tyske passasjerer i 1. kvartal

Antall utreiste passasjerer i 1. kvartal i år var 573 994, eller en økning på 6,9 prosent fra 1. kvartal forrige år. Norske passasjerer økte i samme periode med 8,5 prosent til 385 138. Utenlandske passasjerer økte med 3,8 prosent til 188 856. Det utgjorde 32,9 prosent av utreiste passasjerer i alt. Tyskerne hadde den største øk-

Om statistikken

Statistikken er basert på opplysninger fra fergeselskapene. Den omfatter alle utreiste passasjerer og kjøretøy fra Norge til utlandet som reiste med passasjerferger.

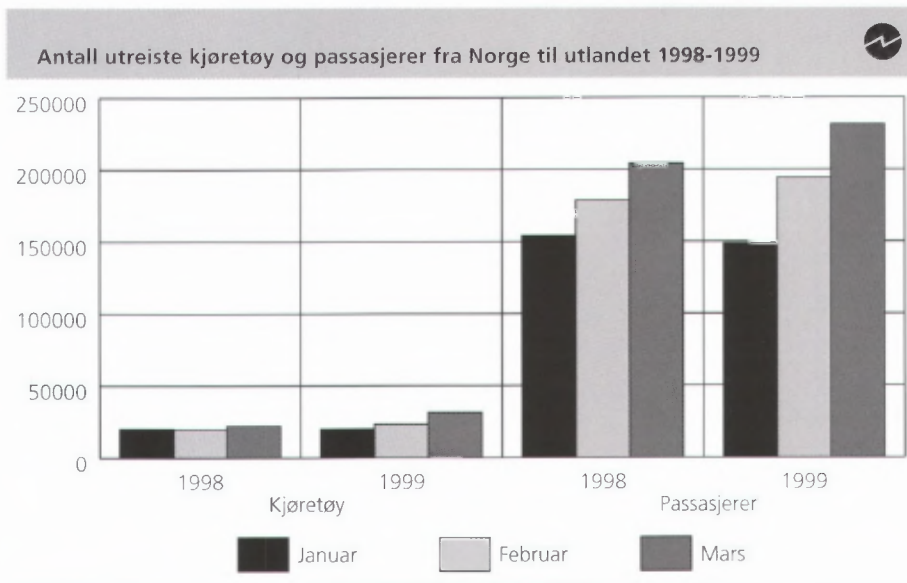

ningen i 1. kvartal på 11,1 prosent til 37 061 passasjerer.

Stor økning i antall kjøretøy

31 376 kjøretøy ble transportert med ferge i mars i år, en økning på 41,9 prosent i forhold til samme måned forrige år. Norske kjøretøy økte med 63,2 prosent til 19 544, mens utenlandske kjøretøy økte med 16,6 prosent til 11 835. Av utreiste kjøretøy i mars i år utgjorde norske kjøretøy 62,3 prosent, mens de i 1. kvartal utgjorde 53,1 prosent. I 1. kvartal økte transporterte kjøretøy med

20,5 prosent til 74 759. Av disse var 39 678 norske, en økning på 34,5 prosent fra 1. kvartal 1998.

Ny statistikk

Fergetransport mellom Norge og utlandet, mars 1999.

Statistikken utgis hver måned i Ukens statistikk og årlig i Norges offisielle statistikk (NOS) Sjøfart. Mer informasjon: Sissel.Varli@ssb.no, tlf. 62 88 54 18, eller Oystein.M.Linnestad@ssb.no, tlf. 62 88 55 37. Vedleggstabeller side: 54.

Flere campingovernattinger

I mars i år var det 189 000 overnattinger ved norske campingplasser. Dette er en økning på 26 000 overnattinger sammenlignet med mars i fjor. Oppgangen i innenlandstrafikken var på 27 prosent, mens det var en nedgang på 32 prosent i utenlandstrafikken.

Det var i hovedsak svenskene som sto for nedgangen i trafikken fra utenlandsmarkedet. Andre markeder som viste nedgang var Finland og Tyskland.

Av økningen i totaltrafikken på 26 000 overnattinger, var 15 000 i campingvogner på sesongkontrakt og 15 000 i hytter. Trafikken i

telt/vogn og bobil viste derimot en nedgang på henholdsvis 2 200 og 1 200 overnattinger.

Produsentprisindeksen, per 15. april 1999:

Optimismen tilbake i oljemarkedet?

Økt råoljepris i april trakk nok en gang produsentprisindeksen opp. Økningen var på 0,9 prosent fra mars til april, og vi må vel to år tilbake for å finne en tilsvarende vekst. Råoljeprisen steg med drøyt 24 prosent målt i kroner fra februar til mars, og ytterligere med vel 22 prosent i april. Fra april 1998 til april 1999 (12-månedersendringen) steg totalindeksen med 1,8 prosent, etter en økning på 1,3 prosent i forrige måned.

I forrige måned var det en kraftig prisoppgang på råolje, og vi måtte tilbake til begynnelsen av 1991 for å finne en tilsvarende kraftig oppgang. Denne positive trenden har holdt seg store deler av april, med en prisvekst på mer enn 22 prosent. Det er i all hovedsak avtalen om produksjonskutt i OPEC som bidrar til at råoljeprisen har steget. Men grunnlaget for denne oppgangen kan synes å være relativt skjør. Blant annet reagerte markedet sterkt da Venezuela kom med signaler om at interne problemer forhindret deres oppfølging av avtalen.

Drivstoff til krigsflyene

Krigen i Kosovo, og frykt for at den skal tilta i omfang, har også ifølge analytikere bidratt til økte oljepriser. Blant annet har etterspørselen etter flydrivstoff medført et sprang i prisene, noe som i sin tur påvirker råoljeprisen. Gruppen oljeutvinning og bergverksdrift hadde en økning på 6,7 prosent fra mars til april, etter 6,3 prosent forrige måned. 12-månedersendringen i april økte til 9,4 prosent, etter 4,3 prosent i mars.

Produsentprisindeksen. 1981=100				
	Feb. 99- mars 99	Mars 99- april 99	Mars 98- mars 99	April 98- april 99
Totalt	0,6	0,9	1,3	1,8
Oljeutvinning og bergverksdrift	6,3	6,7	4,3	9,4
Industri	0,1	0,4	1,2	1,2

Industriens produsentpriser noe opp

Industriens produsentpriser økte 0,4 prosent fra mars til april, det samme som for ett år siden. Også her spiller råoljeprisen hovedrollen. Det er prisene på de raffinerte oljeproduktene som sammen med en svak vekst i prisene på metaller bidrar til industriprisenes oppgang. Gruppen produksjon av kjemiske produkter, mineralolje-, kull-, gummi- og plastprodukter vokste med 2,6 prosent. Det ble registrert prisoppgang på de fleste raffinerte oljeproduktene.

I gruppen produksjon av metaller var det en oppgang på nikkel som ga det tyngste bidraget, men også råjern og ulike manganer bidro positivt.

Om statistikken

Produsentprisindeksen måler prisutviklingen for produksjonen i oljeutvinning, bergverksdrift, industri og kraftforsyning. Det innhentes priser ved salg til norsk marked og/eller eksport.

Alle prisene skal være uten vareavgifter og merverdiavgift, og de skal oppgis per 15. i hver måned. Vektgrunnlaget er nasjonalregnskapstall for 1979. Undersøkelsen omfatter om lag 1 300 representantvarer fordelt på om lag 500 bedrifter og beregningene bygger på om lag 2 000 prisobservasjoner. Svarprosenten er normalt vel 90 hver måned. Statistikken er under omlegging.

Ny statistikk

Produsentprisindeksen, per 15. april 1999.

Statistikken utgis månedlig i Ukens statistikk. Mer informasjon:

Katharina.Henriksen@ssb.no, tlf.

22 86 47 42, eller Erik.Skauen@ssb.no,

tlf. 22 86 48 91. Vedleggstabeller side: 21.

Økning også for hyttegrendene

Norske hyttegrender hadde i mars 32 000 overnattinger. Dette er en økning på 16 000 overnattinger i forhold til mars 1998. Utenlandske overnattinger økte med 9 000 og norske med 7 000.

Av totaltrafikken på 32 000 overnattinger var 15 000 norske og 17 000 utenlandske. Dansker og svensker

dominerte utenlandsmarkedet med 8 000 og 5 000 overnattinger.

Kapasitet

Det var 277 åpne campingplasser i mars 1999. Innekapasiteten for disse var 4 564 hytter/rom. Dette er en liten økning på to campingplasser. Hyttegrendene hadde 107 åpne bedrifter i mars 1999 mot 105 i mars 1998. Antall hytter/rom gikk opp fra 774 til 886.

Ny statistikk

Camping- og hyttegrendstatistikk, mars 1999.

Statistikken utgis hver måned i Ukens statistikk. Mer informasjon: Arild.Krogh@ssb.no, tlf. 62 88 54 23, Kjell.Age.Torp@ssb.no, tlf. 62 88 54 21, eller Tom.Granseth@ssb.no, tlf. 62 88 54 06, om reiseliv generelt. Vedleggstabeller sidene: 38-40.

Høyt strømforbruk, men lavere produksjon

Strømforbruket var 11 831 GWh i mars, og er det høyeste forbruket som er målt for denne måneden. Dette tross for at temperaturen var over normalen for hele landet. I mars var strømproduksjonen 10 972 GWh, en nedgang på 2,6 prosent i forhold til samme måned året før.

Strømforbruket i kraftintensiv industri var i mars 2 651 GWh, en økning på 2,5 prosent i forhold til samme måned året før. Som for forrige måned var det størst økning i strømforbruket i produksjonen av jern, stål og ferrolegeringer med 8,8 prosent, mens det var en nedgang i forbruket i produksjonen av kjemiske råvarer på 5,9 prosent. Hittil i år er samlet forbruk i kraftintensiv industri på 7 809 GWh, en økning på 3,3 prosent i forhold til samme periode året før.

Strømforbruket var i mars 0,8 prosent høyere enn tilsvarende måned i 1998. Dersom den kraftintensive industri holdes utenfor var økningen i forbruket på 0,4 prosent. Det samlede bruttoforbruket for 1. kvartal var 35 732 GWh. Dette er en økning på 2,8 prosent i forhold til samme periode i 1998. Til sammenligning har den årlige økningen for 1. kvartal de ti siste årene vært gjennomsnittlig 2,2 prosent.

Økt varmekraftproduksjon

Varmekraftproduksjonen var i mars 78 GWh, som er en økning på hele 11,4 prosent i forhold til samme måned i fjor. Hittil i år er samlet var-

Produksjon, forbruk og eksportoverskudd av elektrisk kraft i mars. 1979-1999. GWh

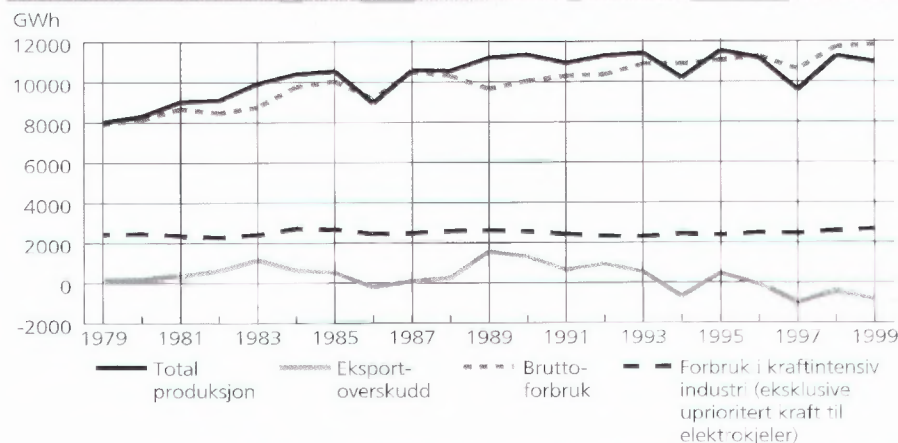

mekraftproduksjon på 205 GWh, mens total samlet strømproduksjon var 33 761 GWh. Dette er henholdsvis en nedgang på 3,1 prosent for varmekraft og en økning på 2,2 prosent for total strømproduksjon i forhold til samme periode i 1998. De ti siste årene har den gjennomsnittlige økningen i samlet produksjon for årets tre første måneder vært på 1,1 prosent. Elektrisitet som produseres av varmekraft utgjør i underkant av 1 prosent av den totale strømproduksjonen i Norge, mens vannkraft utgjør i overkant av 99 prosent.

I midten av mars, mandag i uke 11, var fyllingsgraden i vannmagasinene 48,5 prosent. Dette er 0,5 prosentpoeng høyere enn medianen for uke 11 i perioden 1982 til 1991. Innholdet i vannmagasinene gir et energinnhold på 39 696 GWh.

Økt forbruk og redusert produksjon av elektrisk kraft har ført til at Norge importerte 859 GWh mer enn vi eksporterte i mars. Dette er det

nest største importoverskuddet som er målt for denne måneden. Størst importoverskudd var det i mars 1997 med 1 031 GWh. Importoverskuddet utgjør 7,3 prosent av forbruket og 7,8 prosent av produksjonen. For årets tre første måneder er samlet eksportunderskudd 1 971 GWh, noe som utgjør henholdsvis 5,5 og 5,8 prosent av samlet forbruk og produksjon i perioden.

Ny statistikk

Månedlig elektrisitetsstatistikk, mars 1999.

Statistikken utarbeides i samarbeid med Nord Pool ASA og Norges vassdrags- og energidirektorat (NVE), og utgis månedlig i Ukens statistikk. Den er også tilgjengelig i Statistisk månedshäfte på vår webtjeneste. Mer informasjon: Vegard.Hansen@ssb.no, tlf. 22 86 47 70, eller Pal.Marius.Bergh@ssb.no, tlf. 22 00 44 20. Vedleggstabell side: 37.

Reviderte tall

Regnskapsstatistikk for varehandel 1996 ble publisert i Ukens statistikk nr. 51/52 1998. Disse tallene er nå reviderte. Tallene er lagt ut på Statistisk sentralbyrås websider: <http://www.ssb.no/>.

Mer informasjon:

Lars.Henrik.Thingstad@ssb.no, tlf. 62 88 54 97.

Om statistikken

Bruttoforbruk innenlands fremkommer ved at total produksjon blir korrigert for import og eksport, eksklusive tap i linjenettet, pumpekraftforbruk og eget forbruk i kraftverkene. Tallene for import og eksport siste måned er foreløpige. Forbrukstall for kraftkrevende industri rapporteres særskilt.

Vedleggstabeller

Emne	Tabell	Side
06.03	Arbeidsløyse blant innvandrere, 1. kv. 1999	
	Registrerte heilt arbeidslause i alderen 16-74 år, etter landbakgrunn og kjønn. Absolutte tal og i prosent av arbeidsstyrken. Utgangen av november 1997, februar 1998, november 1998 og februar 1999	4
	Personar på ordinære arbeidsmarknadstiltak, etter landbakgrunn og kjønn. Absolutte tal og i prosent av personar i alt 16-74 år. Utgangen av november 1997, februar 1998, november 1998 og februar 1999	5
	Registrerte heilt arbeidslause og personar på ordinære arbeidsmarknadstiltak, etter landbakgrunn og tal år busett i Noreg. I prosent av personar i alt 16-74 år. Utgangen av februar 1998 og 1999	6
	Registrerte arbeidslause, etter landbakgrunn og bustadfylke. Absolutte tal og i prosent av personar i alt 16-74 år. Utgangen av februar 1999	7
	Registrerte på ordinære arbeidsmarknadstiltak, etter landbakgrunn og bustadfylke. Absolutte tal og i prosent av personar i alt 16-74 år. Utgangen av februar 1999	8
07.02.10	Medlemmer i arbeidsgiver- og arbeidstakerorganisasjoner, 1998	
	Hovedsammenslutningene for arbeidstakere og andre landsomfattende arbeidstakerorganisasjoner. Medlemmer per 31. desember	9
	Arbeidsgiversammenslutninger	10
08.02	Varekonsumindeks, mars 1999	
	Varekonsum. Volumindeks. 1995=100	11
08.02.10	Harmonisert konsumprisindeks for Norge, april 1999	
	Harmonisert konsumprisindeks for EU-landene, Island og Norge. Nasjonal konsumprisindeks for Japan, Sveits og USA. 1996=100	12
08.02.10	Konsumprisindeksen, per 15. april 1999	
	Varer og tenester, etter konsumgruppe. 1979=100	13
	Varer og tenester, etter leveringssektor. 1979=100	13
	Prisindeks for butikkhandel - konsumprisindeksen, gruppert etter næring. 1979=100	13
	Konsumprisindeksen si utvikling siste månad og siste år (12 md.)	14
	Konsumprisindeksen si utvikling siste månad og siste år (12 md.). Leveringssektor	15
	Prisindeks for butikkhandel, endring siste månad og siste år (12 md.). Gruppert etter næring	15

Standardtegn i tabeller

	Symbol
Tall kan ikke forekomme	.
Oppgave mangler	..
Oppgave mangler foreløpig	...
Tall kan ikke offentliggjøres	:
Null	-
Mindre enn 0,5 av den brukte enheten	0
Mindre enn 0,05 av den brukte enheten	0,0
Foreløpig tall	*
Brudd i den loddrette serien	-
Brudd i den vannrette serien	
Rettet siden forrige utgave	r
Desimalskilletegn	, (.)

Vedleggstabeller

<i>Emne</i>	<i>Tabell</i>	<i>Side</i>
08.02.10	Konsumprisindeksen, per 15. april 1999 (forts.)	
	Konsumprisindeksen frå 1930. 1979=100	16
	Konsumprisindeks. Indekstal for enkelte varer og varegrupper og prisar på matvarer i 1979.	17
08.02.20	Prisindeks for førstegangsomsetning innenlands, per 15. april 1999	
	Prisindeks for førstegangsomsetning innenlands. 1981=100. Aktuelle månedstall	20
	Prisindeks for førstegangsomsetning innenlands. 1981=100. Periodetall	20
08.02.20	Produsentprisindeksen, per 15. april 1999	
	Produsentprisindeksen. 1981=100. Aktuelle månedstall	21
	Produsentprisindeksen. 1981=100. Periodetall	21
08.03.20	Detaljomssetningsindeksen, mars 1999	
	Detaljomssetning. Verdiindeks. 1995=100	22
	Detaljomssetning. Volumindeks. 1995=100	26
	Detaljomssetning. Volumindeks. Sesongjustert. 1995=100	28
08.04	Produksjonsindeks for industrien, mars 1999	
	Produksjonsindeks. 1995=100. Månedstall etter næring og varetype. Sesongjustert	30
	Produksjonsindeks. 1995=100. Periodetall etter næring og varetype. Sesongjustert	31
	Produksjonsindeks. 1995=100. Månedstall etter næring og varetype. Ukekorrigert	32
	Produksjonsindeks. 1995=100. Periodetall etter næring og varetype. Ukekorrigert	33
	Produksjonsindeks. 1995=100. Periodetall etter næring og varetype. Råserier	34
	Produksjonsindeks. 1995=100. Månedstall etter næring og varetype. Ukekorrigerte, sesongjusterte og Trendserier	35
10.08.10	Månedlig elektrisitetsstatistikk, mars 1999	
	Produksjon, import, eksport og forbruk av elektrisk kraft. GWh. Foreløpige tall	37
10.11	Campingstatistikk, mars 1999	
	Campingplasser. Antall plasser og innekapasitet, etter måned. Fylke. 1999	38
	Campingplasser. Overnattinger, etter gjestenes nasjonalitet. Fylke. Mars 1999	38
	Campingplasser. Overnattinger, etter gjestenes nasjonalitet. Fylke. Januar-mars 1999	38
	Campingplasser. Overnattinger, etter overnattingsmåte. Fylke. Mars 1999	39
	Campingplasser. Overnattinger, etter overnattingsmåte. Fylke. Januar-mars 1999	39
	Campingplasser. Overnattinger, etter overnattingsmåte og måned. 1999	39
10.11	Hyttegrendestatistikk, mars 1999	
	Hyttegrender. Antall plasser og innekapasitet, etter måned. Fylke. 1999	40
	Hyttegrender. Overnattinger, etter gjestenes nasjonalitet. Fylke. Mars 1999	40
	Hyttegrender. Overnattinger, etter gjestenes nasjonalitet. Fylke. Januar-mars 1999	40

Vedleggstabeller

<i>Emne</i>	<i>Tabell</i>	<i>Side</i>
10.12.20	Veitrafikkulykker med personskade, 1998	
	Personer drept eller skadd i veitrafikkulykker, etter trafikantgruppe. 1989-1998	41
	Personer drept eller skadd, etter skadegrad og trafikantgruppe. 1989-1998	42
	Personer drept eller skadd, etter trafikantgruppe og kjønn. 1989-1998	43
	Personer drept eller skadd i veitrafikkulykke, etter trafikantgruppe, politidistrikt og fylke. 1998	44
	Personer drept eller skadd, etter alder, politidistrikt og fylke. 1998	46
	Personer drept eller skadd, etter trafikantgruppe og alder. 1998	48
	Syklister drept eller skadd, etter alder, kjønn og bruk av hjelm. 1998	49
	Syklister, etter skadegrad, kjønn og bruk av hjelm. 1998	49
	Personer drept eller skadd i veitrafikkulykker, etter trafikantgruppe, bostedsstrøk og ulykkesgruppe. 1998	50
10.12.40	Fergetransport mellom Norge og utlandet, mars 1999	
	Utreiste passasjerer fra Norge til utlandet, etter nasjonalitet	54
	Utreiste kjøretøyer, etter nasjonalitet og kjøretøygruppe	54

Arbeidsløse blant innvandrere, 1. kv. 1999

Tabell 1. Registrerte heilt arbeidslause i alderen 16-74 år, etter landbakgrunn og kjønn. Absolutte tal og i prosent av arbeidsstyrken. Utgangen av november 1997, februar 1998, november 1998 og februar 1999

Landbakgrunn Kjønn	Feb. 1998	Nov. 1998	Feb. 1999	Nov 1997	Feb. 1998	Nov. 1998	Feb. 1999
	Prosent						
Registrerte heilt arbeidslause i alt	63 320	48 933	61 077	2,5	2,8	2,1	2,6
Av dette:							
Førstegenerasjons- innvandrere i alt ..	9 191	7 342	8 866	8,0	8,1	6,1	7,2
Norden	898	761	999	2,9	3,0	2,4	3,1
Vest-Europa elles	538	414	547	3,0	3,1	2,3	3,0
Aust-Europa	1 921	1 498	1 802	12,9	13,0	9,3	10,7
Nord-Amerika og Oseania	122	113	129	3,1	3,1	2,8	3,2
Asia ¹	4 006	3 137	3 746	11,5	11,5	8,6	10,0
Afrika	1 270	1 087	1 243	15,6	15,8	12,6	13,9
Sør- og Mellom-Amerika	436	332	400	9,2	8,9	6,2	7,4
MENN							
Registrerte heilt arbeidslause i alt	35 680	26 372	35 432	2,6	2,9	2,1	2,8
Av dette:							
Førstegenerasjons- innvandrere i alt ..	5 512	4 253	5 361	8,7	8,7	6,4	7,9
Norden	481	390	580	3,4	3,5	2,7	3,9
Vest-Europa elles	326	247	371	3,1	3,1	2,3	3,3
Aust-Europa	1 010	765	956	13,0	13,3	9,4	11,3
Nord-Amerika og Oseania	61	58	73	3,3	3,0	2,8	3,5
Asia ¹	2 393	1 787	2 217	11,6	11,4	8,3	10,0
Afrika	967	833	948	17,0	17,0	13,7	15,2
Sør- og Mellom-Amerika	274	173	216	9,3	9,8	5,9	7,3
KVINNER							
Registrerte heilt arbeidslause i alt	27 640	22 561	25 645	2,4	2,6	2,1	2,4
Av dette:							
Førstegenerasjons- innvandrere i alt ..	3 679	3 089	3 505	7,1	7,3	5,7	6,3
Norden	417	371	419	2,4	2,5	2,2	2,4
Vest-Europa elles	212	167	176	2,9	3,1	2,4	2,4
Aust-Europa	911	733	846	12,7	12,6	9,2	10,1
Nord-Amerika og Oseania	61	55	56	2,9	3,3	2,9	3,0
Asia ¹	1 613	1 350	1 529	11,4	11,7	9,1	9,9
Afrika	303	254	295	12,2	13,0	9,9	11,0
Sør- og Mellom-Amerika	162	159	184	9,1	7,7	6,7	7,6

¹Tyrkia inkludert.

Arbeidsløse blant innvandrere, 1. kv. 1999

Tabell 2. Personar på ordinære arbeidsmarknadstiltak, etter landbakgrunn og kjønn. Absolutte tal og i prosent av personar i alt 16-74 år. Utgangen av november 1997, februar 1998, november 1998 og februar 1999

Landbakgrunn Kjønn	Feb. 1998	Nov. 1998	Feb. 1999	Endring siste år	Nov 1997	Feb. 1998	Nov. 1998	Feb. 1999
	Prosent							
Personar på ordinære tiltak i alt	22 656	14 387	10 546	-12 110	0,9	0,7	0,5	0,3
Av dette:								
Førstegenerasjons- innvandrere i alt ..	5 734	4 319	3 226	-2 508	3,7	3,2	2,3	1,7
Norden	204	189	113	-91	0,6	0,5	0,4	0,3
Vest-Europa elles	164	124	89	-75	0,8	0,6	0,5	0,3
Aust-Europa	1 689	1 161	845	-844	7,9	6,5	4,3	3,1
Nord-Amerika og Oseania	34	26	17	-17	0,6	0,5	0,3	0,2
Asia ¹	2 624	1 987	1 500	-1 124	5,1	4,4	3,2	2,4
Afrika	758	633	527	-231	6,1	5,2	4,1	3,4
Sør- og Mellom-Amerika	261	199	135	-126	4,1	3,5	2,6	1,7
MENN								
Personar på ordinære tiltak i alt	10 852	6 676	5 163	-5 689	0,8	0,7	0,4	0,3
Av dette:								
Førstegenerasjons- innvandrere i alt ..	2 720	1 949	1 490	-1 230	3,5	3,0	2,1	1,5
Norden	102	81	51	-51	0,7	0,5	0,4	0,2
Vest-Europa elles	87	56	46	-41	0,7	0,6	0,4	0,3
Aust-Europa	803	513	354	-449	8,2	6,8	4,2	2,9
Nord-Amerika og Oseania	18	12	10	-8	0,6	0,5	0,3	0,3
Asia ¹	1 105	800	617	-488	4,2	3,6	2,6	1,9
Afrika	491	404	350	-141	6,3	5,5	4,3	3,7
Sør- og Mellom-Amerika	114	83	62	-52	3,8	3,1	2,2	1,7
KVINNER								
Personar på ordinære tiltak i alt	11 804	7 711	5 383	-6 421	1,0	0,8	0,5	0,3
Av dette:								
Førstegenerasjons- innvandrere i alt ..	3 014	2 370	1 736	-1 278	3,9	3,3	2,5	1,8
Norden	102	108	62	-40	0,6	0,4	0,4	0,3
Vest-Europa elles	77	68	43	-34	0,8	0,6	0,6	0,3
Aust-Europa	886	648	491	-395	7,6	6,3	4,5	3,3
Nord-Amerika og Oseania	16	14	7	-9	0,6	0,4	0,3	0,2
Asia ¹	1 519	1 187	883	-636	6,0	5,2	3,9	2,9
Afrika	267	229	177	-90	5,8	4,8	3,8	2,9
Sør- og Mellom-Amerika	147	116	73	-74	4,4	3,8	2,9	1,8

¹Tyrkia inkludert.

Arbeidsløse blant innvandrere, 1. kv. 1999

Tabell 3. Registrerte heilt arbeidslause og personer på ordinære arbeidsmarknadstiltak, etter landbakgrunn og tal år busett i Noreg. I prosent av personar i alt 16-74 år. Utgangen av februar 1998 og 1999

Arbeidslause På tiltak År Antal år busett	Førstegenerasjonsinnvandrere								
	Alle busette	I alt	Norden	Vest- Europa elles	Aust- Europa	Nord- Amerika og Oseania	Asia ¹	Afrika	Sør- og Mellom- Amerika
Registrerte arbeidslause									
Februar 1998									
I alt.....	2,0	5,0	2,2	2,1	7,4	1,6	6,7	8,8	5,8
Buset under 4 år..		4,0	2,4	2,2	7,1	1,3	4,8	6,1	5,6
Buset 4-6 år.....		8,2	2,9	2,6	10,6	2,1	8,8	10,1	5,1
Buset 7 år og over		4,7	2,0	2,0	4,7	1,8	6,8	9,3	5,9
Februar 1999									
I alt.....	1,9	4,6	2,2	2,0	6,7	1,7	6,0	7,9	5,1
Buset under 4 år..		3,4	2,4	2,0	5,3	1,2	4,0	5,4	4,5
Buset 4-6 år.....		7,3	2,9	3,1	9,5	3,0	7,6	8,5	6,4
Buset 7 år og over		4,5	2,0	1,9	4,9	1,8	6,3	8,9	5,2
Ordinære arbeids- marknadstiltak									
Februar 1998									
I alt.....	0,7	3,2	0,5	0,6	6,5	0,5	4,4	5,2	3,5
Buset under 4 år..		3,7	0,6	0,9	8,1	0,5	5,9	5,5	4,6
Buset 4-6 år.....		6,9	0,4	0,4	10,2	0,5	7,5	7,5	5,8
Buset 7 år og over		2,1	0,4	0,6	1,8	0,4	3,5	4,4	3,0
Februar 1999									
I alt.....	0,3	1,7	0,3	0,3	3,1	0,2	2,4	3,4	1,7
Buset under 4 år..		2,2	0,3	0,5	4,2	0,3	3,9	4,3	2,8
Buset 4-6 år.....		3,4	0,3	0,6	4,5	0,5	4,2	4,3	5,4
Buset 7 år og over		1,1	0,2	0,2	1,1	0,2	1,8	2,8	1,2

¹Tyrkia inkludert.

Arbeidsløse blant innvandrere, 1. kv. 1999

Tabell 4. Registrerte arbeidsløse, etter landbakgrunn og bustadfylke. Absolutte tal og i prosent av personar i alt 16-74 år. Utgangen av februar 1999

Bustadfylke Utvalgte kommunar	Alle busette	1. generasjonsinnvandrere			Alle busette	1. generasjonsinnvandrere		
		I alt	Vestlege land ¹	Ikkje- vestlege land ²		I alt	Vestlege land ¹	Ikkje- vestlege land ²
						Prosent		
Heile landet	61 077	8 866	1 675	7 191	1,9	4,6	2,1	6,4
Østfold	4 159	676	120	556	2,4	7,1	2,8	10,5
Av dette:								
Fredrikstad	1 309	193	42	151	2,7	7,8	3,5	11,8
Akershus	3 514	633	158	475	1,1	2,7	1,3	4,3
Av dette:								
Bærum	609	149	37	112	0,9	2,1	0,9	3,6
Oslo	7 045	2 787	302	2 485	1,9	4,4	1,6	5,7
Hedmark	2 891	245	76	169	2,2	5,6	3,4	7,7
Oppland	2 202	180	35	145	1,7	4,4	1,8	6,7
Buskerud	2 783	501	77	424	1,7	4,8	1,8	6,9
Av dette:								
Drammen	959	292	34	258	2,4	6,9	2,9	8,4
Vestfold	2 861	364	98	266	1,9	5,1	2,7	7,6
Telemark	2 626	258	63	195	2,3	5,0	2,8	6,9
Aust-Agder	1 465	136	40	96	2,1	4,5	2,5	6,8
Vest-Agder	1 976	331	54	277	1,9	5,2	2,2	7,2
Av dette:								
Kristiansand	986	243	36	207	2,0	6,0	2,7	7,7
Rogaland	3 961	678	153	525	1,6	4,4	2,0	6,7
Av dette:								
Stavanger	1 437	364	72	292	1,9	4,6	1,8	7,4
Hordaland	6 393	719	143	576	2,1	5,3	2,6	7,1
Av dette:								
Bergen	3 832	558	89	469	2,4	5,5	2,4	7,3
Sogn og Fjordane ...	910	94	19	75	1,2	3,9	1,8	5,5
Møre og Romsdal	2 498	232	46	186	1,5	4,9	2,2	6,8
Sør-Trøndelag	4 371	418	72	346	2,4	5,7	2,5	7,9
Av dette:								
Trondheim	2 703	333	47	286	2,5	5,7	2,2	7,9
Nord-Trøndelag	2 236	86	30	56	2,6	4,7	3,2	6,2
Nordland	4 271	208	60	148	2,6	4,9	2,9	6,8
Troms	2 657	135	48	87	2,5	3,6	2,3	5,2
Finnmark	2 240	185	81	104	4,2	6,8	5,4	8,5

¹Vest-Europa, Nord-Amerika og Oseania.

²Aust-Europa, Asia, Tyrkia, Afrika og Sør- og Mellom-Amerika.

Arbeidsløse blant innvandrere, 1. kv. 1999

Tabell 5. Registrerte på ordinære arbeidsmarknadstiltak, etter landbakgrunn og bustadfylke. Absolutte tal og i prosent av personar i alt 16-74 år. Utgangen av februar 1999

Bustadfylke Utvalgte kommunar	1. generasjonsinnvandrere				1. generasjonsinnvandrere			
	Alle busette	I alt	Vestlege land ¹	Ikkje- vestlege land ²	Alle busette	I alt	Vestlege land ¹	Ikkje- vestlege land ²
	Prosent							
Heile landet	10 546	3 226	219	3 007	0,3	1,7	0,3	2,7
Østfold	498	158	16	142	0,3	1,7	0,4	2,7
Av dette:								
Fredrikstad	158	53	7	46	0,3	2,1	0,6	3,6
Akershus	779	260	18	242	0,2	1,1	0,1	2,2
Av dette:								
Bærum	131	64	9	55	0,2	0,9	0,2	1,8
Oslo	1 457	882	39	843	0,4	1,4	0,2	1,9
Hedmark	517	144	7	137	0,4	3,3	0,3	6,3
Oppland	535	108	6	102	0,4	2,7	0,3	4,7
Buskerud	381	152	9	143	0,2	1,5	0,2	2,3
Av dette:								
Drammen	125	87	5	82	0,3	2,1	0,4	2,7
Vestfold	428	151	9	142	0,3	2,1	0,3	4,1
Telemark	429	186	9	177	0,4	3,6	0,4	6,2
Aust-Agder	300	62	11	51	0,4	2,0	0,7	3,6
Vest-Agder	281	134	11	123	0,3	2,1	0,4	3,2
Av dette:								
Kristiansand	163	104	6	98	0,3	2,6	0,4	3,7
Rogaland	661	248	15	233	0,3	1,6	0,2	3,0
Av dette:								
Stavanger	279	121	4	117	0,4	1,5	0,1	3,0
Hordaland	798	203	16	187	0,3	1,5	0,3	2,3
Av dette:								
Bergen	435	141	10	131	0,3	1,4	0,3	2,0
Sogn og Fjordane ...	197	33	3	30	0,3	1,4	0,3	2,2
Møre og Romsdal	446	45	4	41	0,3	0,9	0,2	1,5
Sør-Trøndelag	730	165	12	153	0,4	2,3	0,4	3,5
Av dette:								
Trondheim	423	129	6	123	0,4	2,2	0,3	3,4
Nord-Trøndelag	425	53	5	48	0,5	2,9	0,5	5,3
Nordland	820	106	13	93	0,5	2,5	0,6	4,3
Troms	533	79	8	71	0,5	2,1	0,4	4,3
Finnmark	331	57	8	49	0,6	2,1	0,5	4,0

¹Vest-Europa, Nord-Amerika og Oseania.

²Aust-Europa, Asia, Tyrkia, Afrika og Sør- og Mellom-Amerika.

Medlemmer i arbeidsgiver- og arbeidstakerorganisasjoner, 1998

Tabell 1. Hovedsammenslutningene for arbeidstakere og andre landsomfattende arbeidstakerorganisasjoner. Medlemmer per 31. desember

	1995	1996	1997	1998
Alle arbeidstakerorganisasjoner	1 387 196	1 426 837	1 456 532	1 479 634
Landsorganisasjonen i Norge	791 053	811 423	822 434	838 306
Av dette				
Norsk Kommuneforbund	226 722	233 526	237 347	241 090
Fellesforbundet	154 590	157 173	160 173	162 174
Handel og Kontor i Norge	56 209	56 980	58 561	61 071
Norsk Tjenestemannslag	46 022	46 366	46 855	47 232
Nærings- og Nytelsesmiddelarb.forbundet	35 366	36 374	36 599	36 858
Arbeidsmandsforbundet	31 838	32 032	31 843	32 727
Norsk Kjemisk Industriarbeiderforbund	31 999	32 031	31 695	31 357
Norsk Elektriker- og Kraftstasjonsforbund	26 069	26 746	26 898	26 846
Norsk Jernbaneforbund	19 536	19 177	18 844	18 568
Forbundet for Ledelse og Teknikk	16 376	16 692	17 118	17 902
Yrkesorganisasjonenes Sentralforbund	216 238	223 524	230 644	238 491
Av dette				
Kommunalansattes Fellesorganisasjon	47 830	51 290	52 963	54 617
Norsk Helse- og Sosialforbund	47 615	49 692	50 018	50 863
Finansforbundet	26 489	25 677	25 392	25 173
Norges Funksjonærforbund	12 456	13 264	13 887	14 764
Privatansattes Fellesorganisasjon	10 287	11 030	11 554	12 093
Stats tjenestemannsforbundet	13 326	12 206	11 883	11 919
Befalets Fellesorganisasjon	10 205	10 270	10 014	10 624
Forsikringsfunksjonærenes Landsforbund	7 809	7 854	7 939	9 380
Etatsansattes Landsforbund	8 472	8 376	8 435	8 561
Norsk Rutebilarbeiderforbund	6 248	7 164	7 725	8 169
Akademikernes Fellesorganisasjon ¹	248 201	237 445	245 869	160 776
Av dette				
Den norske lægeforening	16 267			
Norsk Sykepleierforbund	49 198	51 056	52 926	54 953
Norges Ingeniørorganisasjon NITO	37 493	37 728	44 605	45 103
Lærerforbundet	34 530	35 338	36 372	37 168
Norske Sivilingeniørers Forening	32 475	33 124	33 124	
Norges Juristforbund	12 003	11 873	12 403	
Norske Siviløkonomers Forening	10 521	10 755	10 927	
Norsk Forskerforbund	9 511	10 002	10 252	
Norske Fysioterapeuters Forbund	6 352	6 620	7 027	7 136
Norsk Naturforvalterforbund	4 975	4 961	4 667	
Den norske tannlegeforening	4 859	4 947	5 040	
Akademikerne				101 804
Av dette				
Norske Sivilingeniørers Forening				33 729
Den norske lægeforening				18 178
Norges Juristforbund				12 604
Norske Siviløkonomers Forening				10 930
Norsk Forskerforbund				10 309
Den norske tannlegeforening				5 075
Norsk Psykologforening				3 536
Den norske kirkes presteforening				2 168
Samfunnsviternes Fagforening				1 927
Den Norske Veterinærforening				1 890
Andre arbeidstakerorganisasjoner ¹	131 704	154 445	157 585	140 257
Av dette				
Norsk Lærerlag	74 260	80 040	82 964	76 959
Den norske Lægeförening		16 717	17 335	
Lederne	12 612	12 685	11 241	14 000
Politiets Fellesforbund ²	6 814	7 148	9 500	9 890
Norsk Journalistlag	7 107	7 380	7 643	7 815
Norsk Sjøoffisersforbund	6 778	7 110	7 371	7 620
Oljearbeidernes Fellessammenslutning	6 138	4 400		
FarmasiForbundet ³	3 553	3 636	3 665	3 640
Selgerforbundet-Norges Handelsreisendes Landsforbund	2 700	2 908	2 767	2 789
Luftfartens Funksjonærforening	2 108	2 207	2 356	2 760
Norsk Merkantil Forbund ⁴	1 412	1 470	1 525	1 660
Norsk Flygerforbund	1 240	1 569	1 550	1 650
Norges Statsautoriserte Revisorers Forening	1 418	1 501	1 573	1504

¹ Omfatter både arbeidstakere og selvstendige. ² Tidligere Norsk Politiforbund. ³ Tidligere Norsk Apotekteknikerforbund. ⁴ Tidligere Norsk Hydro Merkantila Forbund.

Medlemmer i arbeidsgiver- og arbeidstakerorganisasjoner, 1998

Tabell 2. Arbeidsgiversammenslutninger

	1997		1998	
	Bedrifter	Ansatte	Bedrifter	Ansatte
APO Arbeidsgiverforening for Private virksomheter i Offentlig sektor	529	17000	575	17500
Arbeiderbevegelsens Arbeidsgiverforening	32	1200	57	1764
Arbeiderpressens Tarifforening	63	2904	58	2942
Bankenes Arbeidsgiverforening	146	22262	147	21693
Fiskebåtredernes Forbund	340	..	330	..
Forsikringsselskapenes Arbeidsgiverforening	19	11600	19	11516
Fraktestartøyenes Rederiforening	315	3000	320	3000
Handels- og Servicenæringens Hovedorganisasjon ²	7005	98000	9250	250000
Kommunenes Sentralforbund	830	390000	1055	390000
Landbrukets Arbeidsgiverforening	991	¹ 12203	883	12832
Legemiddelindustriforeningen	40	3800	41	4130
Maskinentreprenørenes Forbund	1416	13000	1500	15000
NAVO Norges Arbeidsgiverforening for virksomheter med off. tilknytning	94	32568	125	37103
Norges Apotekerforening	273	4950	384	4944
Norges Fondsmeglerforbund	29	1500	30	1400
Norges Frisørmesterforbund	1784	6325	1727	6552
Norges Lastebileiers Forbund	40	845	56	1500
Norges Praktiserende Arkitekter ANS	283	1137	311	1400
Norges Rederiforbund	184	³ 32450
Norges Taxiforbund	4777	¹ 15000	5006	¹ 10000
Norsk Skipsmeglerforbund	143	1800	154	15000
Norsk Teater- og Orkesterforening	26	2078	26	2079
Samvirkeforetakenes Forhandlingsorganisasjon ⁴	345	¹ 21988	351	23111
Næringslivets Hovedorganisasjon	14531	¹ 391709	15284	¹ 412323
Av dette				
Norske Avisers Landsforening	202	10870	215	12280
Bensinforhandlerens Bransjeforening			724	4173
Byggeindustriens Landsforening	2340	45807	2408	49208
Bygghåndverksfagernes Landsforening ⁵	610	4743		
Byggenæringens Landsforening	2340	45807	2408	49208
Energiverkenes Landsforening	31	2683	39	3131
Fiskeri- og Havbruksnæringens Landsforening	543	10057	542	10872
Flyselskapenes Landsforening	71	8472	75	9084
Grafiske Bedrifter, Landsforeningen	358	5720	376	5933
Havne- og Terminaloperatørenes Landsforening	297	6550	262	6116
Håndverkbedriftenes Landsforening	1664	5559	1565	5620
Kjøttindustriens Fellesforening	231	10425	226	10564
Kunnskaps- og forskningsvirksomhetenes Landsforening	124	6797	139	7046
Møbel- og innredningsprodusentenes Landsforening ⁶	142	5491		
Næringsmiddelbedriftenes Landsforening	605	20531	573	19636
Norges Bilbransjeforbund	1389	17057	1236	16366
Norges Elektroentreprenørforbund ⁷	1045	15889	1	0
Oljeindustriens Landsforening	47	16459	95	20509
Oljeserviceselskapenes Landsforening ⁸	40	3688		
Organisasjoner-Kultur-Idrett	65	1144	66	1344
Prosessindustriens Landsforening	645	55001	709	57103
Rederienes Landsforening	58	6704	61	6719
Reiselivsbransjens Landsforening	2284	27372	2216	26648
Servicebedriftenes Landsforening	214	9245	320	12401
Skogbrukets Landsforening	131	1560	130	1511
Tekniske Entreprenørers Landsforening			1746	22911
Teknologibedriftenes Landsforening	851	70663	1178	86403
Teko Landsforening ⁵	136	5321		
Transportbedriftenes Landsforening	164	11489	170	11156

¹ I årsverk. ² Norges Tekstilforbund, Norske Skohandleres Forbund og Parfymehandlerens Landsforbund er innfusjonert.

³ Omfatter også utenlandske sjøfolk med tariffavtale. ⁴ Tidligere Den Kooperative Tarifforening. ⁵ Fusjonert med Byggenæringens Landsforening. ⁶ Fusjonert med TBL. ⁷ Fusjonert med Tekniske Entreprenørers Landsforening. ⁸ Fusjonert med Oljeindustriens Landsforening.

Varekonsumindeks, mars 1999

Tabell 1. Varekonsum. Volumindeks. 1995 = 100

	Sesongjustert	Prosentvis endring fra forrige måned	Ujustert	Prosentvis endring fra samme måned året før
Snitt				
1995.	100,0	2,8	100,0	2,5
1996.	104,8	4,8	105,2	5,1
1997.	109,2	4,3	109,5	4,2
1998.	112,9	3,3	113,1	3,3
1996				
April.	104,2	-1,0	93,7	6,5
Mai.	102,5	-1,6	100,8	4,2
Juni.	103,7	1,2	102,4	-0,1
Juli.	103,2	-0,5	103,9	5,7
August.	105,0	1,8	107,9	4,5
September.	104,1	-0,9	99,0	0,9
Oktober.	104,5	0,5	106,9	10,6
November.	107,9	3,2	109,4	7,6
Desember.	107,5	-0,3	143,7	2,9
1997				
Januar.	105,1	-2,3	100,7	2,3
Februar.	105,4	0,3	89,8	-4,6
Mars.	108,7	3,1	97,8	-4,0
April.	107,5	-1,0	103,4	10,3
Mai.	108,0	0,4	105,8	5,0
Juni.	110,6	2,4	108,8	6,3
Juli.	109,3	-1,2	111,8	7,6
August.	108,4	-0,9	109,1	1,1
September.	111,1	2,5	107,3	8,4
Oktober.	112,0	0,9	115,2	7,7
November.	110,9	-1,0	110,5	1,0
Desember.	114,0	2,8	154,0	7,2
1998				
Januar.	108,6	-4,7	104,4	3,6
Februar.	109,7	1,0	93,3	3,9
Mars.	112,1	2,2	104,9	7,3
April.	114,4	2,0	106,0	2,5
Mai.	115,4	0,9	110,9	4,8
Juni.	113,3	-1,8	113,3	4,1
Juli.	115,8	2,3	118,5	6,1
August.	116,2	0,3	116,5	6,8
September.	113,3	-2,5	110,0	2,6
Oktober.	113,2	-0,0	116,1	0,9
November.	112,5	-0,6	112,1	1,5
Desember.	109,8	-2,5	150,8	-2,1
1999				
Januar.	112,2	2,2	106,0	1,6
Februar.	115,1	2,5	97,8	4,8
Mars.	111,3	-3,3	114,2	8,9

Harmonisert konsumprisindeks for Norge, april 1999

Tabell 1. Harmonisert konsumprisindeks for EU-landene, Island og Norge. Nasjonal konsumprisindeks for Japan, Sveits og USA. 1996=100

	EMUHKPI	EUHKPI	Belgia	Danmark	Tyskland	Hellas	Spania	Frankrike	Irland	Italia	Luxem- bourg	Nederland
1995	97,9e	97,7e	98,3	98,0	98,8	92,7	96,6	98,0	97,9	96,2	98,8	98,6
1996	100,0	100,0	100,0	100,0	100,0	100,0	100,0	100,0	100,0	100,0	100,0	100,0
1997	101,6	101,7	101,5	101,9	101,5	105,4	101,9	101,3	101,2	101,9	101,4	101,9
1998	102,7	103,0	102,4	103,3	102,1	110,2	103,7	102,0	103,4	103,9	102,4	103,7
1997												
Jan.	100,9	100,9	101,3	100,7	101,0	102,7	101,3	100,7	100,3	101,2	100,7	100,4
Feb.	101,2	101,2	101,2	101,1	101,4	102,3	101,2	101,0	100,9	101,3	101,0	100,6
Mars	101,3	101,3	100,8	101,4	101,3	104,7	101,3	101,1	101,0	101,5	100,9	101,6
Apr.	101,2	101,4	101,1	101,6	101,0	105,6	101,3	101,1	101,1	101,6	100,9	101,7
Mai	101,5	101,7	101,6	102,3	101,4	106,1	101,4	101,2	101,1	101,9	101,0	101,9
Juni	101,5	101,7	101,6	102,5	101,6	106,5	101,4	101,2	101,4	101,9	101,1	101,3
Juli	101,6	101,7	101,8	101,9	101,9	104,3	101,6	101,1	101,2	101,9	101,3	101,4
Aug.	101,8	101,9	101,6	102,1	102,0	104,5	102,1	101,4	100,9	101,9	101,5	101,8
Sep.	101,9	102,1	101,7	102,5	101,7	106,3	102,6	101,6	101,4	102,0	101,8	102,9
Okt.	101,9	102,2	101,8	102,4	101,6	106,8	102,6	101,5	101,5	102,4	102,0	103,0
Nov.	102,0	102,3	101,9	102,5	101,6	107,3	102,7	101,7	101,9	102,7	102,1	103,0
Des.	102,1	102,4	101,7	102,3	101,8	108,1	103,0	101,7	102,2	102,8	102,1	102,6
1998												
Jan.	102,0	102,2	101,8	102,4	101,7	107,1	103,2	101,3	101,5	103,1	102,2	102,0
Feb.	102,3	102,5	102,0	102,8	102,0	106,5	102,9	101,7	102,0	103,4	102,1	102,7
Mars	102,4	102,7	101,8	103,0	101,8	109,2	103,0	101,9	102,5	103,6	102,2	103,8
Apr.	102,6	103,0	102,4	103,2	101,9	111,0	103,2	102,1	103,1	103,8	102,0	104,2
Mai	102,8	103,2	102,9	103,7	102,3	111,4	103,4	102,2	103,5	103,9	102,3	104,0
Juni	102,9	103,3	102,8	103,7	102,4	111,7	103,4	102,3	104,0	104,0	102,3	103,5
Juli	102,9	103,2	103,0	103,3	102,7	109,3	103,9	101,9	103,7	104,0	102,5	103,2
Aug.	102,9	103,2	102,6	103,2	102,6	109,4	104,2	102,0	103,9	104,1	102,5	103,2
Sep.	102,9	103,3	102,5	103,6	102,2	111,6	104,2	102,1	104,2	104,1	102,5	104,2
Okt.	102,8	103,3	102,5	103,5	102,0	111,6	104,2	102,0	104,1	104,3	102,5	104,5
Nov.	102,8	103,3	102,5	103,6	102,0	111,5	104,1	101,9	104,1	104,4	102,6	104,5
Des.	102,9	103,4	102,4	103,4	102,0	112,1	104,4	102,0	104,4	104,5	102,5	104,1
1999												
Jan.	102,8	103,2	102,8	103,6	101,9	110,8	104,7	101,7	103,6	104,6	100,8	104,1
Feb.	103,1	103,5	103,0	104,1	102,1	110,2	104,8	102,0	104,3	104,8	102,7	104,8
Mars	103,4*	103,8*	103,1	104,7	102,3	112,7	105,2	102,4*	104,6	105,0	102,8	105,9*
Apr.
	Øster- rike	Portugal	Finland	Sverige	Stor- britannia	EØSHKPI	Island	Norge	Sveits	USA	Japan	
1995	98,3	97,2	98,9	99,2	97,6e	97,7e	97,9	99,3	99,2	97,2	99,9	
1996	100,0	100,0	100,0	100,0	100,0	100,0	100,0	100,0	100,0	100,0	100,0	
1997	101,2	101,9	101,2	101,9	101,8	101,7	101,8	102,6	100,6	102,3	101,7	
1998	102,0	104,2	102,6	102,9	103,4	103,1	103,2	104,6	100,5	103,9	102,4	
1997												
Jan.	100,6	101,1	100,1	100,4	100,6	100,9	100,8	102,0	100,5	101,4	100,2	
Feb.	101,1	101,2	100,2	100,4	100,9	101,2	100,9	102,3	100,7	101,8	100,0	
Mars	101,2	101,3	100,5	101,0	101,1	101,3	100,9	102,6	100,6	102,0	100,1	
Apr.	101,1	101,4	100,9	101,7	101,4	101,4	101,8	102,3	100,7	102,1	102,1	
Mai	101,1	102,1	101,2	101,8	101,8	101,7	101,5	102,6	100,4	102,1	102,3	
Juni	101,1	101,8	101,4	101,8	102,0	101,7	101,6	102,8	100,5	102,2	102,3	
Juli	101,1	101,8	101,4	101,6	101,6	101,7	101,7	102,3	100,3	102,3	101,9	
Aug.	101,2	102,3	101,6	101,7	102,2	101,9	102,0	102,2	100,6	102,5	102,0	
Sep.	101,1	102,2	101,7	103,0	102,5	102,1	102,4	102,6	100,6	102,8	102,7	
Okt.	101,2	102,1	101,9	103,1	102,6	102,2	102,9	102,9	100,6	103,0	103,0	
Nov.	101,5	102,6	101,8	102,9	102,6	102,3	102,7	103,0	100,5	103,0	102,3	
Des.	101,7	102,8	101,8	102,9	102,8	102,4	102,6	103,1	100,6	102,8	102,1	
1998												
Jan.	101,8	102,7	101,9	102,5	102,1	102,2	103,0	103,6	100,6	103,0	102,0	
Feb.	102,1	102,5	101,9	102,4	102,4	102,5	102,8	103,8	100,7	103,2	101,9	
Mars	102,2	102,8	102,1	102,7	102,7	102,7	103,1	104,4	100,6	103,4	102,3	
Apr.	102,3	103,6	102,6	103,1	103,3	103,0	103,3	104,5	100,7	103,6	102,5	
Mai	102,1	104,3	102,8	103,4	103,8	103,3	103,6	104,4	100,5	103,8	102,8	
Juni	101,9	104,5	103,0	103,2	103,7	103,3	103,8	104,6	100,5	103,9	102,4	
Juli	101,9	104,7	102,5	102,9	103,1	103,2	103,3	104,7	100,4	104,0	101,8	
Aug.	101,9	104,6	102,7	102,3	103,5	103,2	102,7	104,2	100,7	104,1	101,7	
Sep.	101,7	104,4	103,1	102,9	104,0	103,3	102,7	105,0	100,6	104,3	102,5	
Okt.	101,9	104,7	103,0	103,2	103,9	103,3	103,1	105,0	100,6	104,5	103,2	
Nov.	102,0	105,3	102,7	103,0	104,0	103,3	103,4	105,2	100,4	104,5	103,1	
Des.	102,2	105,7	102,6	102,9	104,3	103,4	103,1	105,3	100,4	104,4	102,7	
1999												
Jan.	102,1	105,3	102,4	102,5	103,7	103,2	103,4	105,7	100,6	104,8	102,2	
Feb.	102,3r	105,3	102,8	102,6	103,9	103,5	103,3	105,9	100,9	104,9	101,8	
Mars	102,3*	105,7	103,0	103,2	104,4	103,9*	103,6	106,5	101,1	105,2	..	
Apr.	106,8*	

e: Estimert

!: Avvikende definisjon

Kilde: EUROSTAT, Statistisk sentralbyrå

Konsumprisindeksen, per 15. april 1999

Tabell 1. Varer og tenester, etter konsumgruppe. 1979 = 100

	Vekt 0/00	Mars 1998	Apr. 1998	Mars 1999	Apr. 1999
Totalindeks	1 000,0	275,6	275,8	281,9	282,7
Matvarer	131,2	267,3	269,3	277,7	279,1
Drikkevarer og tobakk	36,1	413,0	414,4	425,6	426,5
Kle og skotøy	62,9	220,0	221,0	213,7	219,8
Bustad, lys og brensel	218,0	300,0	297,3	304,3	303,3
Møblar og hushaldsartiklar	89,2	243,5	243,7	249,5	249,9
Helsepleie	25,5	318,2	317,7	333,8	333,8
Reiser og transport	229,3	272,9	272,7	278,4	279,2
Fritidssyslar og utdanning	115,6	253,4	256,1	261,1	261,5
Andre varer og tenester	92,2	289,8	290,2	302,0	301,8

Tabell 2. Varer og tenester, etter leveringssektor. 1979 = 100

	Vekt 0/00	Mars 1998	Apr. 1998	Mars 1999	Apr. 1999
TOTALINDEKS	1 000,0	275,6	275,8	281,9	282,7
1. Jordbruksvarer	73,7	257,2	259,9	267,4	268,9
1.1 Mindre bearbeidde	42,4	270,8	274,7	282,8	285,7
1.2 Meir bearbeidde	31,3	239,7	240,9	247,5	247,6
2. Fiskevarer	8,5	283,6	286,1	305,6	308,9
3. Andre norskproduserte konsumvarer	288,6	306,6	304,3	309,3	310,7
3.1 Lite påverka av prisane på verdsmarknaden	114,2	328,8	323,8	328,8	325,5
3.2 Påverka av verdsmarknaden pga. stort importinnhald eller pris på råstoff bestemt på verdsmarknaden	81,9	316,7	314,1	318,7	325,8
3.3 Påverka av verdsmarknaden pga. konkurransen frå utlandet	92,5	277,2	278,0	283,3	285,1
4. Importerte konsumvarer	256,9	224,0	224,3	223,9	225,4
4.1 Utan norsk konkurranse	166,0	240,7	240,7	243,1	243,5
4.2 Med norsk konkurranse	90,9	203,4	204,3	199,8	203,0
5. Husleige, inkl. fritidsbustad	126,8	272,7	272,7	281,1	281,1
6. Andre tenester	245,5	299,2	301,2	314,7	313,6
6.1 Med arbeidsløn som dominerande priskomponentar	67,8	337,7	338,0	362,0	362,2
6.2 Også med andre viktige priskomponentar	177,7	287,1	289,6	299,8	298,3

Tabell 3. Prisindeks for butikkhandel - konsumprisindeksen, gruppert etter næring. 1979 = 100

	Mars 1998	Apr. 1998	Mars 1999	Apr. 1999
Detaljhandel i alt	262,6	263,3	266,9	268,8
Butikkhandel med				
- breitt vareutval, hovudvekt på nærings- og nytingsmiddel	283,6	285,1	293,3	294,4
- nærings- og nytingsmiddel i spesialforretningar	317,4	318,4	329,6	330,6
- apotekvarer, kosmetikk, sjukepleie- og toalettartiklar	297,7	296,2	305,3	305,2
- tekstil og utstyrvarer	212,4	212,9	214,0	214,8
- kle	218,0	219,0	211,6	217,9
- skotøy, reiseeffektar av lær og lærvarer	219,2	219,8	213,4	219,5
- belynings- og kjøkenutstyr, møblar og innreiingsartiklar	248,8	249,8	251,3	251,8
- elektriske hushaldsapparat, radio, fjernsyn, kassetar og musikkinstrument	147,9	147,4	147,8	148,6
- jernvarer, fargevarer og andre byggevarer	293,0	293,6	303,1	307,9
- bøker, papir, aviser og blad	296,4	297,0	308,0	308,5

Konsumprisindeksen, per 15. april 1999

Tabell 4. Konsumprisindeksen si utvikling siste måned og siste år (12 md.)

	Endring i prosent			
	Mars 1998- apr. 1998	Mars 1999- apr. 1999	Apr. 1997- apr. 1998	Apr. 1998- apr. 1999
TOTALINDEKS	0,1	0,3	2,5	2,5
MATVARER	0,7	0,5	4,3	3,6
Mjøl, gryn og bakevarer	0,4	0,4	2,4	3,7
Kjøtt, kjøtvarer og flekk	0,0	0,1	2,8	3,5
Fisk og fiskevarer	0,8	1,0	1,9	8,0
Mjølkk, fløyte, ost og egg	0,8	0,2	4,2	1,5
Matfeitt og matoljer	0,1	0,7	8,1	5,6
Grønsaker, frukt og bær	2,0	2,2	7,2	4,3
Potetar og varer av potetar	1,0	0,3	3,8	13,2
Sukker	1,3	0,8	15,2	-6,1
Kaffi, te, kakao og kokesjokolade	2,0	-0,6	13,1	-6,7
Andre matvarer	0,2	-0,1	3,0	4,6
DRIKKEVARER OG TOBAKK	0,3	0,2	8,9	2,9
Drikkevarer	0,4	0,2	6,0	2,5
Tobakk	0,2	0,2	13,8	3,6
KLE OG SKOTØY	0,5	2,9	-0,9	-0,5
Klesvarer	0,5	2,9	-1,3	-0,6
Tøy og garn mm.	0,3	0,3	-0,3	0,9
Skotøy og skoreparasjonar	0,6	3,2	0,5	-0,9
BUSTAD, LYS OG BRENSSEL	-0,9	-0,3	1,0	2,0
Bustad og vedlikehaldsutgifter	0,0	0,4	2,6	3,8
Lys og brensel	-4,1	-2,9	-5,4	-4,7
MØBLAR OG HUSHALDSARTIKLAR	0,1	0,2	1,0	2,5
Møblar og golvteppe mm.	0,5	0,2	-1,4	-0,1
Tekstil og utstyrsvarer mm.	0,1	0,4	-	1,7
Komfyrar, kjøleskåp og anna elektrisk utstyr	-0,2	0,5	1,1	1,2
Kjøkenreiskap, glas, dekkjetøy mm.	0,1	-0,1	2,8	3,1
Diverse hushaldsartiklar og tenester	-0,2	0,1	0,9	4,1
Leigd hjelp til heimen, inkl. barnehagar	-	-	3,6	6,0
HELSEPLEIE	-0,2	-	8,6	5,1
REISER OG TRANSPORT	-0,1	0,3	2,8	2,4
Kjøp av egne transportmiddel	0,2	0,1	1,2	0,8
Drift og vedlikehald av transportmiddel	-0,8	1,7	5,0	5,1
Bruk av offentlege transportmiddel	1,4	-	4,3	4,4
Porto, telefon og telegram	-	-5,1	-4,6	-6,4
FRITIDSSYSLAR OG UTDANNING	1,1	0,2	2,3	2,1
Utstyr og rekvisita, inkl. reparasjon	-	-	-0,2	-
Offentlege framsyningar og andre tenester	3,9	0,3	6,1	2,9
Bøker, aviser og tidsskrift	0,4	0,3	1,5	5,1
Skulegang	-	-	6,2	4,5
ANDRE VARER OG TENESTER	0,1	-0,1	3,3	4,0
Personleg hygiene	0,1	-	3,8	4,5
Andre varer, ikkje nemnd ovanfor	-	-0,6	0,2	0,6
Utgifter på restaurantar, hotell, selskapsreiser	0,1	-0,1	3,7	4,5

Konsumprisindeksen, per 15. april 1999

Tabell 5. Konsumprisindeksen si utvikling siste måned og siste år (12 md.). Leveringssektor

	Endring i prosent			
	Mars 1998- apr. 1998	Mars 1999- apr. 1999	Apr. 1997- apr. 1998	Apr. 1998- apr. 1999
TOTALINDEKS	0,1	0,3	2,5	2,5
1. Jordbruksvarer	1,0	0,6	3,8	3,5
1.1 Mindre bearbeidde	1,4	1,0	4,6	4,0
1.2 Mer bearbeidde	0,5	0,0	2,9	2,8
2. Fiskevarer	0,9	1,1	1,9	8,0
3. Andre norskproduserte konsumvarer	-0,8	0,5	1,3	2,1
3.1 Lite påverka av prisane på verdsmarknaden	-1,5	-1,0	-0,6	0,5
3.2 Påverka av verdsmarknaden pga. stort importinnhald eller pris på råstoff bestemt på verdsmarknaden	-0,8	2,2	2,6	3,7
3.3 Påverka av verdsmarknaden pga. konkurransen frå utlandet	0,3	0,6	2,2	2,6
4. Importerte konsumvarer	0,1	0,7	1,2	0,5
4.1 Utan norsk konkurranse	-	0,2	2,0	1,2
4.2 Med norsk konkurranse	0,4	1,6	-0,2	-0,6
5. Husleige, inkl. fritidsbustad	-	-	2,7	3,1
6. Andre tenester	0,7	-0,3	4,8	4,1
6.1 Med arbeidsløn som dominerande priskomponentar	0,1	0,1	6,9	7,2
6.2 Også med andre viktige priskomponentar	0,9	-0,5	4,0	3,0

Tabell 6. Prisindeks for butikkhandel, endring siste måned og siste år (12 md.). Gruppert etter næring

	Endring i prosent			
	Mars 1998- apr. 1998	Mars 1999- apr. 1999	Apr. 1997- apr. 1998	Apr. 1998- apr. 1999
Detaljhandel i alt	0,3	0,7	2,2	2,1
Butikkhandel med				
- breitt vareutval, hovudvekt på nærings- og nytingsmiddel	0,5	0,4	4,4	3,3
- nærings- og nytingsmiddel i spesialforretningar	0,3	0,3	5,7	3,8
- apotekvarer, kosmetikk, sjukepleie- og toalettartiklar	-0,5	-0,0	4,2	3,0
- tekstil og utstyrvarer	0,2	0,4	-1,3	0,9
- kle	0,5	3,0	-1,3	-0,5
- skotøy, reiseeffektar av lær og lærvarer	0,3	2,9	0,8	-0,1
- belynings- og kjøkenutstyr, møblar og innreiingsartiklar	0,4	0,2	-0,4	0,8
- elektriske hushaldsapparat, radio, fjernsyn, kassettar og musikkinstrument	-0,3	0,5	0,1	0,8
- jernvarer, fargevarer og andre byggevarer	0,2	1,6	1,0	4,9
- bøker, papir, aviser og blad	0,2	0,2	-1,1	3,9

Konsumprisindeksen, per 15. april 1999

Tabell 7. Konsumprisindeksen frå 1930. 1979 = 100

	Jan.	Febr.	Mars	Apr.	Mai	Juni	Juli	Aug.	Sept.	Okt.	Nov.	Des.	Gj- snitt
1930	11,7	11,7	11,6	11,5	11,5	11,5	11,5	11,5	11,5	11,4	11,4	11,4	11,5
1931	11,3	11,2	11,1	11,0	10,9	10,9	10,9	10,9	10,7	10,7	10,7	10,7	10,9
1932	10,7	10,7	10,7	10,7	10,7	10,7	10,7	10,7	10,7	10,7	10,7	10,7	10,7
1933	10,6	10,6	10,6	10,6	10,6	10,6	10,6	10,7	10,6	10,6	10,6	10,6	10,6
1934	10,4	10,4	10,4	10,6	10,6	10,6	10,7	10,7	10,7	10,7	10,7	10,7	10,6
1935	10,7	10,7	10,7	10,7	10,7	10,8	10,9	10,9	10,9	10,9	11,0	11,0	10,8
1936	11,0	11,0	11,1	11,1	11,1	11,1	11,1	11,0	11,1	11,1	11,1	11,2	11,1
1937	11,3	11,4	11,5	11,7	11,7	11,9	12,1	12,1	12,2	12,3	12,3	12,3	11,9
1938	12,3	12,3	12,3	12,3	12,3	12,3	12,4	12,3	12,2	12,2	12,1	12,2	12,3
1939	12,1	12,1	12,1	12,3	12,3	12,3	12,4	12,4	12,4	12,7	12,9	13,1	12,4
1940	13,1	13,3	13,9	14,1	14,2	14,2	14,3	14,3	15,4	15,5	15,6	16,1	14,5
1941	16,2	16,4	16,6	16,7	16,9	17,1	17,1	17,3	17,3	17,4	17,5	17,7	17,0
1942	17,7	17,7	17,9	17,9	18,0	18,1	18,1	18,1	18,1	18,1	18,2	18,2	18,0
1943	18,3	18,4	18,4	18,4	18,5	18,5	18,6	18,6	18,5	18,5	18,6	18,6	18,5
1944	18,6	18,6	18,6	18,7	18,7	18,7	18,7	18,7	18,7	18,7	18,7	18,7	18,7
1945	18,7	18,8	18,8	19,0	19,1	19,1	19,1	19,2	19,3	19,1	19,1	19,2	19,0
1946	19,3	19,3	19,3	19,4	19,4	19,4	19,5	19,6	19,6	19,6	19,8	19,8	19,5
1947	19,6	19,7	19,8	19,8	19,8	19,9	19,7	19,6	19,4	19,3	19,3	19,4	19,6
1948	19,4	19,5	19,6	19,6	19,7	19,6	19,6	19,4	19,4	19,3	19,3	19,3	19,5
1949	19,3	19,4	19,4	19,4	19,5	19,5	19,5	20,0	19,6	19,5	19,5	19,5	19,5
1950	19,6	19,6	19,6	20,2	20,4	20,4	20,4	20,4	21,1	21,2	21,6	21,8	20,5
1951	22,0	22,2	22,4	23,4	23,8	24,2	24,4	24,4	24,6	24,4	24,7	24,8	23,8
1952	25,2	25,3	25,4	25,4	25,4	25,6	26,3	26,3	26,5	26,5	26,5	26,3	25,9
1953	26,2	26,1	26,3	26,3	26,3	26,4	26,4	26,4	26,5	26,7	26,7	26,7	26,4
1954	26,7	26,9	27,1	27,2	27,4	27,4	28,2	28,3	28,1	27,9	27,9	28,0	27,6
1955	27,9	27,7	27,7	27,7	27,8	27,9	28,0	28,0	27,8	27,8	27,9	27,9	27,9
1956	27,9	28,1	28,3	28,7	29,3	29,4	29,5	29,3	29,1	29,1	29,1	29,2	28,9
1957	29,3	29,4	29,6	29,8	29,9	29,8	29,7	29,7	29,7	29,8	29,9	29,9	29,7
1958	30,0	30,1	30,3	30,9	31,1	31,3	31,5	31,7	31,9	31,7	31,7	31,7	31,1
1959	32,0	31,9	31,5	31,7	31,7	31,7	31,9	31,9	31,9	32,0	31,9	31,9	31,9
1960	31,9	31,9	32,0	32,0	31,9	32,0	32,0	31,9	31,9	32,0	31,9	32,1	31,9
1961	32,1	32,1	32,2	32,4	32,5	32,6	32,7	32,9	33,1	33,4	33,4	33,5	32,7
1962	33,6	33,8	34,0	34,2	34,2	34,3	34,8	34,9	35,0	34,9	34,9	35,0	34,5
1963	35,2	35,4	35,6	35,7	35,2	35,2	35,5	35,2	35,2	35,1	35,4	35,6	35,4
1964	36,4	36,6	36,8	37,0	37,0	37,1	37,6	37,8	38,1	37,9	38,0	38,1	37,4
1965	38,4	38,4	38,8	39,0	39,0	39,0	39,3	39,0	39,2	39,0	39,1	39,3	39,0
1966	39,4	39,4	39,8	39,9	39,9	39,9	40,6	40,7	40,6	40,8	40,8	40,9	40,2
1967	41,1	41,1	41,3	41,5	41,6	42,2	42,4	42,5	42,4	42,4	42,6	42,7	42,0
1968	43,0	43,0	43,2	43,2	43,1	43,3	43,6	43,5	43,7	43,9	44,0	44,1	43,4
1969	44,1	44,3	44,3	44,5	44,5	44,7	45,1	44,9	45,1	45,3	45,4	45,4	44,8
1970	48,0	48,2	48,6	48,8	48,8	49,2	49,9	49,8	50,3	50,6	50,8	51,4	49,6
1971	51,6	51,7	52,0	52,0	52,2	52,4	52,8	52,8	53,0	53,4	53,8	53,9	52,6
1972	54,7	54,8	55,3	55,6	55,7	56,3	56,8	56,9	57,4	57,7	57,9	58,1	56,4
1973	58,4	58,9	59,6	60,0	60,1	60,7	61,0	60,8	61,3	61,9	62,3	62,6	60,7
1974	63,6	64,3	65,0	65,4	65,4	65,8	66,6	66,9	67,4	68,1	68,5	69,1	66,4
1975	71,0	71,4	72,2	72,6	72,9	73,7	75,1	74,9	75,9	76,2	76,6	76,8	74,1
1976	77,7	78,1	79,2	79,8	80,4	81,4	82,1	82,1	82,2	82,3	82,7	82,9	80,9
1977	84,4	85,1	86,4	87,0	87,6	88,4	89,4	89,4	89,9	90,3	90,3	90,5	88,2
1978	92,4	92,8	93,8	94,1	94,3	94,9	96,0	96,2	97,4	97,6	97,7	97,8	95,4
1979	97,6	97,9	98,3	98,7	99,3	99,8	100,3	100,4	100,9	101,7	102,2	102,4	100,0
1980	104,0	105,7	107,5	108,1	109,3	110,6	111,9	112,6	113,7	114,8	115,6	116,4	110,9
1981	119,8	120,7	123,1	123,9	124,4	126,0	127,8	127,8	129,0	129,3	129,9	130,3	126,0
1982	134,2	135,1	137,3	138,0	138,2	139,6	141,8	141,9	142,9	143,9	145,0	145,6	140,3
1983	147,8	148,5	150,0	150,6	150,9	151,9	153,0	152,7	154,0	154,7	155,1	155,9	152,1
1984	157,3	158,1	159,9	160,6	160,8	161,6	162,3	162,1	163,4	164,1	164,4	165,1	161,6
1985	166,3	166,8	168,7	169,4	169,9	171,1	171,7	171,2	172,9	173,3	173,9	174,4	170,8
1986	176,2	176,9	178,0	179,2	179,4	182,5	184,4	185,1	187,8	188,5	189,0	189,9	183,1
1987	192,9	194,6	196,6	197,2	197,6	198,7	199,3	199,6	202,4	202,6	203,1	204,0	199,1
1988	206,4	207,8	210,8	211,3	211,7	212,9	212,9	212,7	215,4	215,6	215,6	215,5	212,4
1989	217,1	217,9	219,8	221,0	221,7	223,0	223,2	222,5	224,4	224,7	224,8	224,6	222,1
1990	226,3	227,2	229,8	229,8	230,3	231,0	231,2	231,0	233,2	235,1	235,0	234,4	231,2
1991	235,4	236,2	237,9	238,6	239,0	239,2	239,4	239,3	241,0	241,0	241,1	241,1	239,1
1992	241,1	241,7	243,9	244,4	244,7	245,2	245,4	244,8	245,9	246,4	246,5	246,4	244,7
1993	247,2	247,9	250,1	250,7	250,8	250,9	250,7	250,1	251,2	251,4	251,2	250,9	250,3
1994	250,4	251,4	252,7	252,9	253,1	253,7	254,2	254,2	255,4	255,6	255,8	255,7	253,8
1995	257,0	257,9	259,4	259,6	259,9	260,6	260,4	259,9	261,4	261,4	261,2	261,2	260,0
1996	260,0	260,1	261,3	262,2	262,6	262,9	263,9	263,7	264,9	265,9	265,9	265,8	263,3
1997	267,8	268,6	269,3	269,0	269,7	270,4	269,8	269,7	270,9	271,6	271,9	272,0	270,1
1998	273,2	274,1	275,6	275,8	275,4	276,0	276,3	275,4	277,7	277,7	278,2	278,4	276,2
1999	279,4	280,1	281,9	282,7									

Konsumprisindeksen, per 15. april 1999

Tabell 8. Konsumprisindeks. Indekstall for enkelte varer og varegrupper og priser på matvarer i 1979

Vare eller varegruppe	Mengde- eining	Pris 1979	Indekstall (1979 = 100)									
			1996	1997	1998	Okt. 1998	Nov. 1998	Des. 1998	Jan. 1999	Febr. 1999	Mars 1999	Apr. 1999
Matvarer												
Kveitemjøl, finsikta, pakka . . .	2 1/2 kg	3,24	502,8	489,7	484,2	472,9	472,9	472,9	468,5	461,6	449,8	449,8
Havregryn, vanlege, pakka . . .	3/4 kg	4,29	292,2	295,8	296,5	300,2	299,3	299,9	290,7	288,6	285,3	279,1
Risgryn, pakka	1/2 kg	4,88	240,2	229,5	237,1	242,7	244,5	240,1	243,0	242,7	243,9	240,9
Flatbrød, pakka	400 g	3,63	365,6	373,1	354,4	348,0	338,4	344,4	343,7	345,5	339,5	342,7
Kjeks, Marie, pakka	200 g	3,65	161,0	166,4	174,5	182,1	182,6	183,1	184,0	184,0	186,1	186,1
Kjeks, Cream Cracker, pakka . . .	220 g	3,77	295,5	300,2	309,3	315,4	315,7	314,5	315,5	318,3	319,5	316,4
Kveiteloff	kg	6,12	319,0	319,3	333,5	341,5	341,8	340,9	339,3	341,6	342,2	347,7
Grovbrød	"	6,87	341,7	350,9	364,0	371,7	373,6	375,0	375,4	379,4	382,0	386,3
Vitabrød	"	4,36	372,0	373,0	393,1	393,6	405,3	405,3	407,3	407,3	407,3	397,5
Hushaldsbrød	"	4,38	401,7	408,5	424,5	431,8	431,4	434,0	434,5	434,0	431,0	436,2
Kneippbrød	"	4,17	275,0	278,9	292,2	297,4	299,2	297,7	297,2	297,2	296,9	300,7
Kveitebollar	stk.	0,79	377,3	383,3	418,1	437,6	440,6	440,6	442,4	444,1	447,1	447,6
Wienerbrød	"	1,36	479,7	491,4	521,7	537,2	537,2	543,5	545,1	548,8	556,2	561,0
Puffa ris, pose	200 g	3,46	172,5	172,8	168,3	170,2	171,2	170,4	171,8	173,8	175,1	171,0
Okse, mellommørbrad												
Okse, høgrygg	kg	36,16	359,1	366,2	385,7	401,2	387,1	391,4	380,1	389,1	393,4	387,1
Okse, bibringe	"	23,01	244,6	250,3	257,6	253,7	261,3	263,9	249,9	259,5	263,4	266,0
Lam, steik	"	36,15	176,4	181,9	188,6	184,9	188,4	190,3	189,4	185,7	184,2	189,7
Svin, skinkesteik	"	38,15	171,8	176,4	180,4	184,5	188,6	180,1	187,0	185,7	180,5	182,6
Svin, koteletter	"	42,79	167,0	170,6	172,4	172,3	170,2	165,9	169,4	168,1	171,3	161,9
Svin, sideflesk, salta	"	42,09	215,8	227,5	245,0	259,1	259,8	266,8	262,1	259,2	257,5	254,8
Spekeskinke	"	63,47	165,7	168,1	170,2	170,6	178,0	177,5	178,7	178,2	177,2	178,5
Fenalår	"	69,27	231,0	239,0	240,7	245,3	247,2	232,7	236,8	238,0	242,9	234,2
Reinsdyr, steik	"	57,28	266,4	278,8	294,1	293,9	302,5	305,4	304,9	308,4	304,6	305,7
Okselever	"	22,12	94,1	92,4	99,7	102,6	104,8	104,9	99,6	98,4	98,7	98,6
Karbonadeig	"	52,93	188,4	200,8	208,4	212,6	212,3	212,8	213,0	211,1	212,4	213,0
Kjøtdeig	"	38,96	168,2	176,5	182,9	186,3	183,3	181,2	179,6	184,6	182,4	181,1
Kjøtpølser, kokte og røykte	"	27,07	184,0	185,6	193,0	191,9	203,5	208,5	201,4	197,7	201,6	200,8
Medisterpølser, kokte	"	29,79	213,1	216,1	228,7	240,4	223,3	210,0	239,7	240,2	239,3	236,4
Grillpølser, vakuumpakka	"	33,47	162,8	164,8	161,0	165,5	168,5	167,9	166,6	164,2	158,1	155,7
Hermetiske kjøtkaker	1/1 boks	21,48	180,6	188,3	192,7	196,9	199,2	197,8	199,4	199,2	198,3	198,3
Kokt skinke, vakuumpakka	hg	11,63	153,5	161,7	166,9	168,4	172,2	177,8	173,9	174,8	171,8	175,1
Okserull, vakuumpakka	"	9,88	210,0	211,1	211,1	210,3	211,4	211,6	213,1	212,5	211,7	213,6
Salamipølse, vakuumpakka	"	7,68	244,2	244,4	246,3	251,2	249,2	252,9	252,5	250,0	246,3	249,2
Fårepølse, vakuumpakka	"	7,05	263,0	262,7	269,8	273,3	274,3	276,2	275,7	276,5	270,9	269,0
Leverpostei i laus vekt	"	3,59	268,9	290,3	309,4	315,3	319,0	328,2	330,8	325,8	317,5	317,5
Torsk, utan hovud og innmat												
Kveite, stor	kg	13,24	431,8	436,3	452,6	473,1	490,7	498,8	511,0	501,5	503,8	525,0
Makrell (1)	"	46,48	246,3	254,1	261,7	266,9	265,9	271,3	265,7	270,4	272,7	280,5
Fjordsild	"	10,18
Torsk, fersk reinskåren filet	"	11,30	217,3	223,0	217,0	210,9	212,2	214,7	216,3	215,2	215,7	216,3
Sei, fersk reinskåren filet	"	18,27	384,4	401,1	419,3	444,9	450,0	460,2	477,2	462,7	455,5	464,0
Sei, djupfrosen filet, pakke	400 g	12,15	398,6	411,5	446,2	452,8	477,9	476,5	477,9	471,1	472,5	482,0
Sei, djupfrosen filet, pakke	"	9,73	279,3	276,4	308,0	332,4	334,6	335,3	332,4	335,3	333,7	343,3
Torsk, panettar, djupfrosne, pakke	400 g	6,82	328,9	331,0	369,8	416,3	420,8	423,9	424,7	426,9	428,1	430,4
Torsk, sprengt filet	kg	9,38	251,5	246,2	263,6	277,3	280,6	283,3	277,4	278,5	275,8	283,6
Torsk, lutefisk	kg	15,52	420,9	428,7	450,3	464,1	477,1	493,8	508,7	496,5	504,2	508,2
Torsk, klippfisk, pakke	1/2 kg	10,96	426,5	441,7	423,4	431,2	432,8	420,6	452,4	440,2	448,3	451,2
Torsk, røykt filet	kg	12,38	408,5	412,1	442,2	458,8	465,1	474,1	488,1	489,0	498,8	524,4
Salta feitsild	"	18,60	392,9	402,6	416,2	416,6	430,4	430,4	464,2	487,2	481,3	488,0
Torskerogn, hermetisk	1/1 boks	13,26	276,7	295,6	297,2	291,8	313,6	307,9	308,9	305,6	309,5	310,0
Fiskebollar, hermetisk	"	12,60	164,4	163,6	161,3	166,4	165,4	166,5	166,4	166,3	169,6	170,4
Gaffelbitar	1/16 boks	7,38	180,4	180,2	185,4	185,1	184,6	186,8	185,9	182,0	171,9	177,0
Makrellfilet i tomat	1/3 boks	4,52	246,6	248,9	253,5	257,6	258,1	259,4	259,7	260,7	260,7	265,8
Krabbe, naturell	1/4 boks	5,21	141,4	158,2	174,7	178,8	179,3	180,5	180,2	177,4	177,4	175,7
Fiskepudding, vanleg	kg	10,52	211,7	208,6	206,4	206,7	204,8	206,1	203,8	205,1	204,5	203,0
		17,14	235,2	241,9	242,8	243,4	246,6	243,9	244,2	245,9	245,4	247,1

(1) Sesongvare.

Konsumprisindeksen, per 15. april 1999

Tabell 8 (forts.). Konsumprisindeks. Indekstal for enkelte varer og varegrupper og priser på matvarer i 1999

Vare eller varegruppe	Mengde- eining	Pris 1979	Indekstal (1979 = 100)									
			1996	1997	1998	Okt. 1998	Nov. 1998	Des. 1998	Jan. 1999	Febr. 1999	Mars 1999	Apr. 1999
Matvarer (forts.)												
H-mjølke (homogenisert), i eingongsemballasje	l	1,81	487,5	512,6	545,6	551,5	552,0	553,7	553,2	552,1	552,6	553,7
Skumma kulturmjølke, i eingongsemballasje	"	1,53	536,5	563,0	589,1	601,7	601,7	602,9	601,2	597,6	598,8	598,2
Kremfløyte, 35%, i eingongs- emballasje	1/2 l	9,94	201,4	205,7	211,2	213,6	214,7	215,1	213,6	210,2	211,3	212,1
Kondensert mjølke	1/1 boks	3,79	279,1	277,0	308,4	328,1	327,8	335,3	337,8	339,4	340,4	340,7
Norvegja	kg	19,17	358,1	385,5	400,5	401,7	406,9	409,3	407,8	401,7	404,9	404,1
Nøkkeløst	"	19,24	376,4	397,2	411,8	418,6	419,8	420,2	417,4	416,6	416,1	416,6
Gudbrandsdalsost	"	18,73	333,9	350,6	356,4	365,0	363,5	365,7	361,8	360,0	352,4	357,1
Jarlsbergost	"	20,40	357,7	381,9	400,3	405,0	409,8	410,2	411,8	411,4	409,4	410,2
Normannaost	"	19,97	442,3	459,2	484,8	548,3	548,3	548,3	552,9	586,0	589,7	594,2
Fløytemyost	"	17,62	360,2	379,4	383,1	389,2	396,9	390,7	391,2	385,4	380,0	383,9
Primula, øskje	125 g	4,36	364,0	387,7	406,6	413,1	415,2	415,2	425,9	423,4	427,1	432,4
Egg	kg	19,20	130,8	135,1	140,3	142,6	140,9	139,6	140,9	140,4	139,5	138,7
Meierismør, normalsalta	1/2 kg	7,11	241,9	242,8	256,2	259,6	250,1	249,5	254,5	254,5	250,1	259,7
Margarin, animalsk	"	3,02	354,0	369,5	414,8	424,2	424,2	427,6	417,6	419,3	417,2	422,2
Margarin, plantemargarin	"	3,42	336,1	357,6	390,6	397,4	392,2	399,0	397,8	399,4	398,6	401,0
Majones, plastpose	ca.165 g	4,18	214,7	226,7	242,7	247,4	248,4	249,1	249,9	251,7	254,9	255,4
Hovudkål (1)	kg	4,16	160,5	168,2	189,7	203,8	204,1	216,5	218,1
Blomkål	"	10,50	..	208,2	207,3	182,8	220,8	222,6	235,8	227,2	214,5	215,1
Gulrøter	"	4,53	261,9	267,9	289,7	257,5	263,0	278,8	285,6	296,3	319,7	378,7
Kålrot	"	3,99	341,9	276,7	346,6	309,8	293,5	242,9	282,3	283,3	326,7	340,0
Løk, vanleg	"	7,44	143,3	160,1	198,0	172,1	165,3	162,8	165,3	160,3	163,8	173,1
Agurkar (slange)	"	14,81	..	239,9	244,2	238,2	222,4	218,3	225,6	241,4	232,9	240,4
Tomatar	"	19,86	148,5	135,6	157,5	155,3	160,4	146,6	169,5	147,6	142,5	151,6
Eple, utanlandske	"	9,71	198,9	201,4	209,8	241,0	231,4	182,9	186,2	187,4	184,0	191,1
Eple, norske, Gravenstein(1)	"	9,82	226,5	259,8	181,8
Druer, grønne (1)	"	9,11	270,9	303,3	364,1
Appelsinar	"	6,40	240,4	253,6	246,3	235,8	244,7	250,0	256,7	266,8	253,1	251,2
Banar	"	7,09	189,7	198,2	212,7	190,8	206,2	212,6	206,0	230,5	220,2	231,0
Rosiner, pakke	250 g	6,38	120,3	127,7	138,6	140,9	139,9	141,3	143,4	148,2	151,6	152,3
Aprikosar, spanske, eks choice, pakke	250 g	6,92	156,6	167,4	181,5	185,7	186,8	188,8	190,1	191,2	192,5	196,6
Erter, hushalds-, hermetiske	1/1 boks	10,54	118,9	118,3	119,1	118,2	119,8	120,8	121,7	123,3	122,8	122,3
Surkål, plastpose	1/2 kg	5,42	110,3	112,2	116,8	119,1	117,4	106,1	117,4	116,1	119,9	117,0
Raubeter, plastpose	225 g	5,77	128,8	129,3	129,3	132,1	129,3	127,6	127,9	127,7	128,9	129,0
Ananas, hermetisk	1/1 boks	6,94	188,3	189,7	201,5	209,6	209,2	210,6	209,6	208,8	209,6	209,4
Aprikoskompott, plastpose	1/2 kg	6,94	173,2	172,4	179,9	187,0	185,5	188,1	183,8	187,2	189,6	190,1
Jordbærsyltetøy, kartong	kg	15,22	138,6	139,7	152,4	162,4	166,3	167,3	165,8	171,4	170,8	170,3
Tyttebærsyltetøy, glas	ca.1/3 kg	9,27	257,5	243,9	234,7	231,7	230,5	229,3	230,8	231,7	232,2	235,2
Appelsinmarmelade, glas	"	6,64	194,9	193,1	191,9	193,8	196,5	193,4	203,0	202,6	201,4	204,3
Hushaldssaft	0,7 l	12,35	117,5	120,6	133,0	137,9	136,8	139,9	138,3	136,5	134,6	132,3
Simpson appelsinsaft	l	10,93	216,6	213,3	218,0	221,2	222,3	221,0	220,9	219,3	217,6	220,2
Potetar, raude, laus vekt	kg	2,73	255,0	252,6	285,1	253,4	267,5	275,9	305,6	342,1	350,1	351,3
Potetar, raude, pose	2 1/2 kg	8,03	245,8	234,9	250,4	237,4	246,7	262,3	274,6	309,3	313,8	317,1
Potetmjøl, pakka	1/2 kg	5,37	292,0	295,2	300,7	303,4	301,8	302,1	300,4	306,4	307,9	308,6
Farin, pakka	1 kg	3,49	364,2	373,4	423,9	421,6	423,8	427,6	411,3	405,2	394,0	397,9
Raffinade, pakka	1/2 kg	2,62	406,7	433,7	480,3	487,5	491,4	488,9	485,6	488,0	484,6	483,6
Kaffi, brent	kg	41,80	132,7	153,8	155,5	152,4	138,5	143,4	142,8	141,6	142,0	139,3
Te, pakke	hg	8,56	184,1	189,5	198,2	200,9	198,3	206,5	206,9	204,7	207,7	210,3
Kokesjokolade, vanleg, norsk	plate	5,19	209,0	217,3	218,4	222,8	219,9	221,3	220,6	221,7	225,3	222,2
Kakao, pakke	250 g	13,77	142,3	137,7	140,7	144,7	144,6	144,6	144,9	145,5	145,5	145,9
Spisesjokolade, drops o.l	"	..	332,9	344,3	361,7	371,8	373,5	375,8	379,3	379,9	381,7	382,6
Iskrem	"	..	313,5	317,6	318,9	320,0	319,3	324,7	320,1	322,3	321,5	323,3
Ertesuppe	pose	4,67	291,4	305,9	324,5	335,1	335,1	336,4	336,7	334,5	339,7	340,0
Italiensk salat, plastemball	250 g	8,24	161,5	163,0	166,5	172,8	168,8	170,8	164,0	169,0	173,8	171,7
Buljongterningar	5 stk.	2,25	298,5	320,2	335,4	341,9	342,2	345,9	363,8	366,5	363,1	362,8
Hushaldssalt, pakke	1 kg	1,96	339,8	390,5	413,8	422,6	422,6	426,7	427,2	427,2	427,6	427,6
Tomatsuppe	pose	4,31	268,3	278,3	298,1	302,9	310,1	310,1	309,5	309,2	306,8	298,5
Sirup, pappemballasje	1/2 kg	4,10	296,9	315,6	334,4	339,6	334,2	332,2	333,6	332,9	329,8	331,5
Barnemat, grønnsaker m/ kjøtkraft, glas	140 g	3,72	240,1	247,0	261,0	263,1	265,2	264,7	264,7	262,6	264,5	263,4
Barnegraut, pakke	1/2 kg	11,76	214,4	221,3	230,4	234,1	235,7	234,3	234,6	233,4	235,3	233,7

(1) Sesongvare.

Konsumprisindeksen, per 15. april 1999

Tabell 8 (forts.). Konsumprisindeks. Indekstal for enkelte varer og varegrupper og priser på matvarer i 1979

Vare eller varegruppe	Mengde- eining	Pris 1979	Indekstal (1979 = 100)									
			1996	1997	1998	Okt. 1998	Nov. 1998	Des. 1998	Jan. 1999	Febr. 1999	Mars 1999	Apr. 1999
Drikkevarer og tobakk												
Selters, brus o.l.			272,6	278,3	299,4	303,2	302,4	302,2	305,3	305,5	307,4	308,9
Øl			346,2	355,8	373,2	373,2	374,9	374,0	381,9	382,8	380,0	380,3
Vin, brennevin og sprit			279,3	294,6	315,3	316,9	316,9	316,9	319,8	319,8	319,8	319,8
Sigarar, sigarillos												
Sigarettar			449,0	493,4	545,4	546,4	546,4	546,5	563,4	562,8	561,9	563,5
Røykjetobakk			522,4	589,9	691,6	692,4	692,9	694,0	718,6	718,3	718,3	719,3
Sigarettpapir			369,6	416,1	496,8	501,0	500,0	501,5	521,4	519,4	519,4	521,4
Kle og skotøy												
Skjorter og nattøy			248,4	246,7	246,7	256,6	262,8	264,2	234,2	251,9	257,8	263,7
Dressar, drakter, jakker mm.			208,9	208,5	204,2	207,8	211,5	209,5	189,2	192,6	206,9	212,4
Kåper, frakkar, regntøy			198,2	191,1	187,9	183,3	187,3	192,8	163,4	170,7	185,2	192,8
Strømper og sokkar			223,7	231,2	238,8	241,5	242,2	243,7	241,9	242,5	250,2	246,1
Undertøy			268,0	274,6	277,8	281,8	280,4	280,5	274,2	277,1	280,5	282,4
Skotøy av ler			213,9	210,9	212,7	215,0	216,3	215,5	206,9	199,3	207,3	214,5
Gummifottøy			277,0	289,6	293,3	291,9	290,8	290,7	290,5	295,5	295,1	295,5
Reparasjon av skotøy			321,8	321,2	328,0	321,0	329,8	333,1	333,3	338,9	339,5	336,9
Bustad, lys og brensel												
Husleige			261,1	267,3	273,6	275,2	275,2	275,2	275,2	275,2	281,0	281,0
Vedlikeholdsutgifter			289,7	297,4	304,9	310,4	310,3	313,8	314,4	313,3	315,3	320,2
Elektrisitet			369,2	382,7	353,7	335,2	342,3	349,0	372,0	371,0	357,5	343,7
Parafin			311,7	331,6	327,8	325,8	324,6	319,2	324,6	322,4	324,6	345,5
Fyringsolje			302,7	323,4	302,9	306,3	309,3	304,0	305,8	303,4	304,3	320,3
Bjørkeved			213,0	192,3	180,1	176,7	179,5	179,5	179,5	179,5	179,5	179,5
Koks			232,6	244,7	258,4	262,4	262,4	278,0	278,1	278,3	280,4	278,3
Møblar og hushaldsart												
Møblar			256,2	255,2	254,3	256,1	255,5	255,6	250,1	254,8	255,7	256,2
Tekstil og utstyrsvare			186,0	185,7	184,3	186,1	186,2	185,9	183,9	186,2	186,0	186,7
Porselen, steintøy og glas			224,2	224,1	232,6	235,9	237,0	236,3	233,4	235,8	236,3	237,4
Anna kjøketøy			223,1	230,4	235,6	238,4	237,3	238,9	237,9	241,5	240,5	241,9
Glødelamper mm.			184,4	194,3	200,3	199,7	200,5	200,8	197,8	198,4	198,7	198,3
Anna (verktøy)			228,1	229,1	233,4	236,9	237,5	238,1	241,5	240,1	242,1	240,9
Vaskepulver			212,7	211,3	210,9	212,6	212,2	212,2	212,0	212,6	213,3	213,4
Andre rengjeringsmiddel			244,1	245,7	248,7	250,2	250,6	251,1	251,7	251,9	251,7	251,7
Vask, reinsing, farging mv.			323,2	330,8	342,0	349,9	351,4	351,6	352,6	355,0	355,1	356,6
Barnehagetakstar			340,2	355,0	368,4	372,0	372,0	372,0	372,1	388,6	388,6	388,6
Helsepleie												
Medisinar og helseartiklar			301,3	300,4	314,2	314,5	314,6	314,5	317,9	321,0	320,3	320,1
Tannlegehjelp			277,4	295,4	310,1	316,5	316,5	316,5	328,8	328,8	328,8	328,8
Reiser og transport												
Kjøp av bil			265,0	271,2	274,4	274,3	274,5	274,4	277,2	277,8	277,0	277,0
Kjøp av motorsyklar og sykklar			313,1	302,4	300,9	286,6	290,0	290,7	293,4	293,7	296,4	302,0
Bensin			315,8	340,3	340,6	337,9	336,2	333,8	347,3	343,8	345,5	356,5
Jernbane			315,0	315,0	322,6	322,6	322,6	322,6	335,6	335,6	335,6	335,6
Sporveg og forstadsbane			517,6	532,6	551,9	555,6	555,6	555,6	557,2	557,2	592,1	592,1
Skip			403,5	394,7	405,8	405,8	405,8	405,8	433,4	433,4	433,4	433,4
Buss			428,5	445,6	453,7	454,2	454,2	454,2	474,6	474,6	480,6	480,6
Fly			300,5	312,2	336,0	339,6	339,6	339,6	348,2	348,2	348,2	348,2
Drosjebil			263,5	265,2	270,2	271,5	271,5	271,5	271,5	271,5	277,1	277,1
Porto			390,5	409,1	417,2	417,2	417,2	417,2	448,8	448,8	448,8	448,8
Telefon og telegram			89,1	86,4	82,6	82,5	80,9	80,9	80,8	80,6	80,6	76,2
Fritidssyslar og utdanning												
Blomar			205,3	216,2	219,0	221,5	221,0	224,5	227,4	226,8	228,3	227,9
Kinobesøk			494,7	532,7	588,9	588,9	588,9	588,9	589,0	589,0	589,0	589,0
Teaterbesøk			730,1	784,1	887,0	908,9	908,9	908,9	974,4	974,4	974,4	974,4
TV-lisens			268,3	274,8	283,1	284,5	284,5	284,5	284,5	284,5	295,6	295,6
Aviser			328,8	341,3	350,0	352,3	352,3	352,3	369,9	369,9	369,9	371,0
Vekeblad			411,1	424,6	437,4	439,2	440,2	443,0	444,4	444,9	444,9	447,2
Andre varer og tenester												
Hårpleie			417,1	432,2	462,1	470,5	472,0	474,3	484,1	485,9	486,3	486,6
Kosmetiske preparat			233,2	237,8	244,2	245,5	245,9	246,6	249,3	254,2	254,4	254,1
Toalettsåpe, barbersåpe			176,8	178,9	182,5	185,3	185,6	186,0	185,1	186,8	188,3	186,9
Andre toalettartiklar			147,0	148,3	149,1	148,9	149,5	149,1	148,9	149,2	149,1	149,3
Utgifter på restaurantar, kafear o.l.			303,6	311,5	325,6	330,0	330,9	331,6	333,5	334,6	335,4	335,3
Døgnpris ved hotell og pensjonat, innanlands			405,4	414,9	431,4	447,5	447,4	446,3	459,4	457,5	455,9	453,1

Prisindeks for førstegangsomsetning innenlands, per 15. april 1999

Tabell 1. Prisindeks for førstegangsomsetning innenlands. 1981=100. Aktuelle månedstall

Næring	Vekt 0/00	Mar. 1999	Apr. 1999	Endringstall, prosent			
				Feb.1999- mar.1999	Mar.1999- apr.1999	Mar.1998- mar.1999	Apr.1998- apr.1999
Totalindeks	1000,0	173,6	174,4	0,5	0,5	0,8	1,0
Matvarer og levende dyr	210,0	179,2	179,1	0,1	-0,1	0,8	0,2
Drikkevarer og tobakk	20,8	264,5	264,6	-0,1	0,0	5,9	5,3
Råvarer, ikke spiselige, unntatt brenselstoffer	71,0	154,9	153,7	1,0	-0,8	-0,1	-1,4
Brenselstoffer, brenselolje og elektrisk kraft	180,7	144,5	150,3	2,6	4,0	-1,0	2,4
Dyre- og plantefett	3,6	179,5	181,2	-2,9	0,9	2,1	1,2
Kjemikalier	66,2	167,1	166,8	0,7	-0,2	1,2	1,0
Bearbeidde varer, hovedsakelig gruppert etter materialet	178,0	175,8	175,3	0,1	-0,3	0,5	-
Maskiner og transportmidler	159,1	183,0	183,1	0,1	0,1	1,8	1,9
Forskjellige ferdigvarer	107,2	191,3	191,1	0,1	-0,1	1,1	1,0
Indeks etter anvendelse							
Konsum	252,2	195,2	196,1	0,1	0,5	1,6	1,8
Investering	91,5	171,7	171,6	0,1	-0,1	1,2	1,2
Vareinnsats i bygg og anlegg	104,1	202,5	202,2	0,2	-0,1	1,4	1,1

Kilde: SSB

Tabell 2. Prisindeks for førstegangsomsetning innenlands. 1981=100. Periodedetail

Næring	Vekt 0/00	Februar - april		Pst. endring	Januar - april		Pst. endring
		1998	1999		1998	1999	
Totalindeks	1000,0	172,5	173,6	0,6	172,5	173,3	0,5
Matvarer og levende dyr	210,0	178,1	179,1	0,6	177,9	178,9	0,6
Drikkevarer og tobakk	20,8	250,2	264,6	5,8	249,8	264,7	5,9
Råvarer, ikke spiselige, unntatt brenselstoffer	71,0	155,4	154,0	-0,9	155,4	153,7	-1,1
Brenselstoffer, brenselolje og elektrisk kraft	180,7	147,1	145,2	-1,3	148,0	144,4	-2,4
Dyre- og plantefett	3,6	175,6	181,9	3,6	173,6	182,2	4,9
Kjemikalier	66,2	164,8	166,6	1,1	164,6	166,5	1,2
Bearbeidde varer, hovedsakelig gruppert etter materialet	178,0	175,0	175,6	0,3	174,9	175,7	0,4
Maskiner og transportmidler	159,1	179,6	183,0	1,9	179,5	182,9	1,9
Forskjellige ferdigvarer	107,2	189,2	191,2	1,1	189,2	191,1	1,1
Indeks etter anvendelse							
Konsum	252,2	192,3	195,5	1,7	192,2	195,2	1,6
Investering	91,5	169,5	171,6	1,2	169,4	171,5	1,2
Vareinnsats i bygg og anlegg	104,1	199,7	202,3	1,3	199,5	202,1	1,3

Kilde: SSB

Produsentprisindeksen, per 15. april 1999

Tabell 1. Produsentprisindeksen. 1981=100. Aktuelle månedstall

Næring	Vekt 0/00	Mar. 1999	Apr. 1999	Endringstall, prosent			
				Feb.1999- mar.1999	Mar.1999- apr.1999	Mar.1998- mar.1999	Apr.1998- apr.1999
Oljeutvinning og bergverksdrift, industri og kraftforsyning.	1000,0	163,4	164,9	0,6	0,9	1,3	1,8
Oljeutvinning og bergverks- drift	161,4	87,2	93,0	6,3	6,7	4,3	9,4
Utvinning av råolje og naturgass	146,5	78,8	85,1	7,8	8,0	5,5	11,5
Bryting og utvinning av malm	6,0	140,5	140,6	-0,1	0,1	2,1	2,0
Industri.	751,5	173,1	173,8	0,1	0,4	1,2	1,2
Produksjon av næringsmidler, drikke- varer og tobakksvarer.	183,0	204,0	204,0	-0,2	-	2,6	1,8
Produksjon av tekstilvarer, beklednings- varer, lær- og lærvarer	27,9	158,8	159,0	-0,1	0,1	0,9	1,1
Produksjon av trevarer	63,3	185,5	185,5	-0,1	-	-0,4	-0,4
Treforedling, grafisk produksjon og forlagsvirksomhet	67,6	199,1	198,6	0,2	-0,3	2,8	2,5
Produksjon av kjemiske produkter, mineralolje-, kull-, gummi- og plastprodukter. .	152,8	124,0	127,2	1,0	2,6	-0,5	1,4
Produksjon av mineralske produkter	26,1	214,9	215,1	0,8	0,1	2,5	2,0
Produksjon av metaller	89,5	134,4	134,9	-0,1	0,4	-2,2	-2,2
Produksjon av verkstedprodukter	136,5	188,5	188,5	0,1	-	1,8	1,8

Kilde: SSB

Tabell 2. Produsentprisindeksen. 1981=100. Periodetall

Næring	Vekt 0/00	Februar - april		Pst. endring	Januar - april		Pst. endring
		1998	1999		1998	1999	
Oljeutvinning og bergverksdrift, industri og kraftforsyning.	1000,0	161,7	163,6	1,2	161,6	163,3	1,1
Oljeutvinning og bergverks- drift	161,4	84,7	87,4	3,2	84,5	86,3	2,1
Utvinning av råolje og naturgass	146,5	76,0	79,0	3,9	75,8	77,8	2,6
Bryting og utvinning av malm	6,0	137,6	140,6	2,2	137,0	139,9	2,1
Industri.	751,5	171,3	173,3	1,2	171,3	173,1	1,1
Produksjon av næringsmidler, drikke- varer og tobakksvarer.	183,0	199,2	204,1	2,5	198,9	204,1	2,6
Produksjon av tekstilvarer, beklednings- varer, lær- og lærvarer	27,9	157,2	158,9	1,1	157,3	158,9	1,0
Produksjon av trevarer	63,3	186,4	185,5	-0,5	186,6	185,5	-0,6
Treforedling, grafisk produksjon og forlagsvirksomhet	67,6	193,8	198,8	2,6	193,7	198,6	2,6
Produksjon av kjemiske produkter, mineralolje-, kull-, gummi- og plastprodukter. .	152,8	125,4	124,7	-0,6	125,8	124,4	-1,1
Produksjon av mineralske produkter	26,1	209,8	214,4	2,2	209,5	214,0	2,1
Produksjon av metaller	89,5	137,7	134,6	-2,3	137,4	133,9	-2,5
Produksjon av verkstedprodukter	136,5	184,8	188,5	2,0	184,7	188,4	2,0

Kilde: SSB

Detaljomsætningsindeksen, mars 1999

Tabell 1. Detaljomsætning. Verdiindeks. 1995=100

År og måned	Detaljhandel i alt eksklusiv motorkjøretøyer og bensin	Butikkhandel med bredt vareutvalg			Butikkhandel med nærings- og nytelsesmidler i spesialforretninger				Butikkhandel med apotekvarer, sykepleieartikler, kosmetikk og toalettartikler			
		I alt	Hovedvekt på nærings- og nytelsesmidler	Bredt vareutvalg ellers	Av dette			I alt	Apotekvarer	Medisinske og ortopediske artikler	Kosmetikk og toalettartikler	
					I alt	Baker- og konditorvarer	Sjokolade og drops					Vin og brennevin
1995.	100,0	100,0	100,0	100,0	100,0	100,0	100,0	100,0	100,0	100,0	100,0	100,0
1996.	103,7	103,5	103,5	103,2	97,4	93,8	96,9	100,3	104,3	104,3	99,8	105,8
1997.	110,7	107,6	108,1	100,4	100,9	94,0	91,3	109,3	111,1	111,3	110,5	110,8
1998.	118,7	113,2	114,0	102,2	103,5	98,8	85,6	118,5	123,6	123,6	132,8	122,2
1995												
Januar.	88,1	85,1	84,5	94,0	81,0	87,7	94,4	68,9	88,8	89,1	96,9	84,7
Februar.	82,6	86,7	86,5	89,3	84,4	89,2	91,8	77,7	89,0	89,9	94,1	83,2
Mars.	91,7	96,6	96,9	91,9	94,5	98,9	101,6	88,4	102,2	104,1	108,4	90,5
April.	87,6	96,0	95,4	104,5	93,0	84,9	96,7	93,5	91,6	94,4	89,5	78,3
Mai.	96,8	98,5	98,7	95,8	96,0	99,0	104,6	90,0	104,0	106,5	98,3	93,6
Juni.	103,7	106,7	106,5	110,2	105,1	104,0	106,2	106,0	108,0	108,5	99,1	108,3
Juli.	98,8	106,7	107,1	101,5	102,8	105,2	99,5	106,8	89,8	89,3	85,9	93,8
August.	103,5	103,0	103,2	100,5	98,1	109,8	100,9	92,9	94,8	95,0	92,7	94,6
September.	100,9	99,4	100,1	89,5	97,1	103,6	98,3	94,0	98,2	98,6	100,9	95,4
Oktober.	99,6	95,6	96,4	84,8	93,4	103,1	99,0	86,6	100,1	101,7	103,8	90,4
November.	104,7	99,2	100,3	84,5	99,2	101,2	97,4	99,6	104,7	105,5	110,4	99,2
Desember.	142,1	126,4	124,4	153,5	155,4	113,6	109,6	195,5	128,7	117,6	119,9	188,0
1996												
Januar.	90,7	87,7	87,4	91,6	79,5	83,5	93,9	70,3	92,0	92,4	98,3	88,1
Februar.	88,3	92,3	92,3	92,8	84,5	89,5	90,3	80,6	94,6	95,0	96,4	91,7
Mars.	96,0	101,9	102,1	99,8	96,6	93,3	98,2	97,9	104,4	106,0	101,7	96,3
April.	89,8	97,4	96,8	106,6	84,4	81,1	89,6	81,9	94,7	97,6	85,4	80,7
Mai.	98,6	102,2	102,9	92,0	94,6	89,1	98,2	94,8	104,9	107,2	99,0	93,8
Juni.	103,0	104,0	103,7	108,9	98,4	90,9	99,1	100,5	108,0	108,3	99,9	109,1
Juli.	104,6	111,9	112,2	107,2	100,9	102,7	98,0	104,5	98,9	98,8	89,0	102,5
August.	107,9	110,0	110,3	105,8	98,3	99,7	102,0	96,9	100,1	101,2	92,5	96,7
September.	100,2	97,1	97,3	94,2	87,5	92,6	93,4	84,2	100,7	102,3	96,7	93,0
Oktober.	108,8	102,7	103,4	91,8	94,7	100,2	95,7	93,2	110,0	111,5	105,7	102,7
November.	111,5	106,7	107,8	89,7	100,6	94,8	95,4	108,6	106,0	106,2	106,8	105,0
Desember.	145,6	128,3	126,2	157,7	149,0	108,3	108,6	190,3	137,1	125,2	126,2	209,7
1997												
Januar.	96,4	93,4	93,8	88,3	82,1	83,6	87,7	79,7	101,4	102,7	93,9	96,1
Februar.	88,1	91,6	92,5	77,8	83,8	82,5	87,6	84,4	94,0	94,3	91,9	93,5
Mars.	95,6	102,9	103,6	92,7	97,3	85,9	89,7	105,3	99,9	100,8	99,1	95,4
April.	103,2	102,3	102,6	98,6	89,6	91,9	89,1	90,9	111,7	113,4	114,1	101,9
Mai.	106,6	106,3	107,0	96,6	98,3	91,0	95,2	102,6	108,8	111,3	100,3	97,2
Juni.	111,5	108,7	108,1	117,8	100,4	93,7	93,9	104,9	117,0	118,2	113,6	111,6
Juli.	112,5	118,4	118,9	111,7	108,7	100,0	99,8	118,2	105,7	105,3	103,3	109,0
August.	112,1	112,4	112,9	105,5	99,6	98,0	98,3	102,3	101,3	101,4	96,8	102,2
September.	110,7	103,7	104,4	93,1	92,3	98,0	88,9	94,1	112,6	114,8	114,4	100,0
Oktober.	119,4	109,1	110,4	90,9	100,7	101,8	90,3	106,6	120,1	121,3	126,3	112,1
November.	114,5	105,9	107,7	78,8	98,0	93,2	80,9	109,6	111,7	112,3	121,2	106,4
Desember.	158,1	136,3	135,2	152,9	160,2	108,5	94,6	213,3	148,9	139,4	151,6	204,3
1998												
Januar.	105,8	100,0	100,8	88,4	83,2	86,3	76,8	85,7	104,3	105,1	109,0	98,6
Februar.	94,3	96,1	97,0	81,8	85,1	85,8	76,0	90,6	106,2	107,8	111,6	95,8
Mars.	104,6	104,0	105,1	88,6	94,2	93,7	82,1	99,5	120,2	122,9	135,7	101,6
April.	108,8	112,9	113,9	98,1	99,8	88,3	81,8	116,5	117,6	121,4	110,6	98,5
Mai.	115,7	114,3	115,2	100,8	96,9	95,6	88,9	104,8	121,9	123,7	131,4	110,0
Juni.	119,3	114,5	114,3	118,0	102,9	101,4	88,5	115,9	129,6	130,0	132,3	127,7
Juli.	123,5	125,9	126,4	118,3	112,3	106,3	94,6	131,4	115,2	114,8	129,3	114,8
August.	123,5	116,4	116,8	110,8	98,4	104,5	90,6	106,4	114,4	114,7	127,7	110,2
September.	118,0	110,1	111,1	94,1	97,0	105,1	85,1	105,7	125,5	126,1	147,9	117,7
Oktober.	125,7	116,6	118,7	85,8	104,2	106,6	90,4	116,6	131,0	130,8	143,2	130,1
November.	120,8	109,2	110,9	83,6	99,7	98,3	80,3	114,9	127,4	126,9	145,0	127,0
Desember.	165,0	138,2	137,2	158,4	168,6	113,2	92,6	234,2	169,4	158,5	170,1	234,1
1999												
Januar.	109,5	102,8	103,1	101,2	83,8	90,0	80,0	88,3	107,5	107,1	121,0	107,4
Februar.	102,5	102,8	103,7	89,8	88,6	90,5	78,0	96,8	112,9	113,8	103,9	110,7
Mars.	121,1	125,7	126,9	109,2	116,4	101,9	85,9	142,2	137,3	139,2	146,1	124,4

Detaljomsætningsindeksen, mars 1999

Tabell 1 (forts.). Detaljomsætning. Verdiindeks. 1995=100

Butikkhandel med andre nye varer											
År og måned	I alt	Tekstiler og utstyrsvarer	Klær	I alt Skotøy, reiseeffekter av lær og lærvarer	Av dette		Av dette		Av dette		
					Skotøy	I alt Belysningsutstyr, kjøkkenutstyr, møbler og innredningsartikler	Møbler	I alt Elektriske husholdningsapparater, radio, fjernsyn, kassetter og musikkinstrumenter	Elektriske husholdningsapparater, radio og fjernsyn	Plater, musikk- og videokassetter	Musikkinstrumenter og noter
1995.	100,0	100,0	100,0	100,0	100,0	100,0	100,0	100,0	100,0	100,0	100,0
1996.	104,9	107,4	103,0	100,8	101,2	106,4	106,2	99,7	100,1	103,4	91,9
1997.	115,5	115,6	108,0	111,5	110,9	118,4	119,5	103,0	102,5	112,5	88,7
1998.	126,7	127,2	114,8	120,7	119,8	126,5	128,9	114,5	116,2	116,1	87,7
1995											
Januar. . . .	91,9	93,5	101,0	95,2	96,1	100,6	112,8	111,1	115,5	92,4	96,3
Februar. . .	76,6	80,7	68,6	63,6	62,7	81,1	85,3	78,9	77,0	86,1	88,3
Mars.	84,0	87,9	78,6	66,2	64,9	84,1	87,1	81,2	78,6	93,1	85,8
April.	76,9	78,8	77,9	88,2	92,3	70,7	72,3	64,8	61,4	81,1	70,1
Mai.	94,1	83,1	101,5	114,6	120,5	79,4	77,5	72,7	70,0	80,4	96,8
Juni.	100,4	96,2	105,7	111,5	113,9	93,3	90,9	89,7	89,8	90,0	85,8
Juli.	91,3	86,7	90,0	95,8	93,9	90,8	89,4	86,3	86,4	89,0	72,5
August. . . .	106,0	94,4	88,9	106,1	103,0	101,7	103,0	107,3	111,0	87,5	108,6
September. .	103,4	96,0	100,9	101,9	104,3	102,2	106,2	111,0	113,0	101,9	106,8
Oktober. . .	104,3	103,6	102,0	105,7	109,2	111,1	115,8	109,2	110,7	101,7	107,8
November. .	110,5	128,3	112,2	111,0	113,4	121,9	123,1	107,4	108,0	102,6	114,2
Desember. .	160,6	170,8	172,6	140,1	125,7	163,1	136,3	180,4	178,5	194,1	166,9
1996											
Januar. . . .	95,6	97,0	100,0	90,3	90,4	106,2	116,7	114,8	120,4	91,1	96,0
Februar. . .	83,6	86,8	72,0	63,7	62,5	89,6	94,6	82,8	82,1	87,8	90,3
Mars.	88,0	91,8	78,8	69,4	69,0	93,3	96,8	87,0	86,2	94,6	89,6
April.	81,5	82,3	83,2	98,3	103,9	75,2	76,5	64,1	61,4	81,2	70,1
Mai.	94,5	92,3	97,4	105,0	110,0	82,0	80,9	71,1	69,5	81,5	75,9
Juni.	102,6	101,3	105,4	108,8	111,5	93,5	90,3	83,8	84,6	84,6	73,7
Juli.	98,7	97,5	94,9	94,9	93,5	98,5	97,6	87,5	87,9	94,1	67,4
August. . . .	108,3	101,3	93,3	97,6	96,0	107,0	109,0	102,4	105,9	90,5	84,1
September. .	105,1	102,9	101,5	101,7	103,3	100,6	103,6	105,8	108,1	96,0	104,6
Oktober. . .	116,4	120,1	116,0	118,3	122,4	124,3	130,2	113,1	116,4	102,3	97,3
November. .	118,1	135,3	119,1	125,9	130,4	131,0	131,5	109,9	111,7	106,8	98,4
Desember. .	166,4	180,8	174,2	135,7	121,4	176,3	146,7	174,7	167,6	229,8	155,0
1997											
Januar. . . .	101,1	109,5	106,6	93,1	92,2	117,6	130,9	114,2	118,8	99,3	86,4
Februar. . .	83,6	87,9	75,3	63,5	61,4	91,6	98,0	81,2	80,3	88,4	81,9
Mars.	86,1	85,8	76,3	72,9	72,6	90,5	94,5	78,7	76,4	95,4	73,1
April.	102,8	105,1	95,5	111,9	116,7	98,8	103,9	77,0	74,6	93,1	75,4
Mai.	108,0	101,8	106,7	125,0	131,6	99,7	100,5	70,6	68,1	84,8	75,8
Juni.	116,6	107,0	111,8	130,4	134,5	107,1	103,7	90,2	90,1	96,1	78,6
Juli.	108,4	106,5	97,7	102,1	98,0	107,8	105,3	90,9	91,0	100,2	65,8
August. . . .	115,5	101,8	89,7	102,9	96,8	114,4	116,2	110,0	113,2	101,1	85,8
September. .	120,2	110,7	107,9	118,3	120,4	119,1	126,0	111,3	112,9	108,0	100,6
Oktober. . .	132,3	133,5	127,6	149,3	155,4	134,0	143,1	124,1	126,4	123,2	92,9
November. .	125,9	140,0	121,2	116,5	118,0	141,3	144,3	107,2	106,1	119,7	95,1
Desember. .	185,3	197,9	179,3	151,9	132,9	198,4	167,5	180,1	171,7	240,6	152,6
1998											
Januar. . . .	116,4	118,5	114,8	110,6	108,9	136,4	153,7	132,7	139,5	109,1	91,3
Februar. . .	92,3	92,1	75,4	69,9	67,9	100,0	106,4	85,9	84,6	95,6	86,4
Mars.	103,9	99,3	82,3	80,6	78,7	112,0	121,1	96,1	95,2	106,1	87,0
April.	104,3	101,2	92,3	109,1	113,0	97,6	102,6	82,4	80,8	95,4	76,7
Mai.	119,4	108,4	115,2	147,7	157,6	105,1	106,6	81,5	82,1	84,6	67,1
Juni.	127,1	118,6	113,1	130,7	131,4	119,2	119,0	106,8	112,0	91,6	67,6
Juli.	124,9	129,4	112,1	121,3	118,0	126,1	126,7	107,1	110,5	102,5	67,1
August. . . .	136,9	133,7	111,2	122,7	117,4	134,6	139,6	126,6	133,8	102,0	81,1
September. .	128,5	124,2	113,2	121,3	121,9	123,0	130,6	119,7	124,5	102,0	97,4
Oktober. . .	137,4	145,8	136,4	151,0	154,7	134,7	143,6	122,9	123,6	127,8	102,7
November. .	134,2	149,5	125,6	129,2	131,9	139,9	142,0	122,4	122,9	131,4	93,8
Desember. .	194,8	205,5	186,5	153,9	136,1	190,0	154,4	189,4	184,4	244,7	134,3
1999											
Januar. . . .	120,8	122,1	121,6	113,7	113,5	130,0	149,4	131,7	140,5	100,1	69,5
Februar. . .	101,9	98,4	81,9	71,3	68,2	96,6	104,1	114,7	120,5	97,5	65,8
Mars.	112,4	115,1	95,7	81,4	79,0	109,9	116,9	95,6	95,7	106,2	68,7

Detaljomsætningsindeksen, mars 1999

Tabell 1 (forts.). Detaljomsætning. Verdiindeks. 1995=100

År og måned	Butikkhandel med andre nye varer (forts.)								
	I alt Jernvarer, fargevarer og andre byggevarer	Av dette			I alt Bøker, papir, aviser og blader	I alt Butikk- handel ellers	Av dette		
		Jernvarer	Fargevarer	Trelast			Ur,foto- og optiske artikler	Gull- og sølvvarer	Fritids- utstyr,spill og leker
1995	100,0	100,0	100,0	100,0	100,0	100,0	100,0	100,0	100,0
1996	103,7	97,2	107,5	101,2	101,4	109,1	109,9	107,0	115,0
1997	116,9	109,0	113,4	105,5	110,9	130,2	125,6	116,5	129,6
1998	124,2	117,0	115,9	107,6	120,2	152,0	136,4	119,6	148,8
1995									
Januar	69,3	74,4	70,2	69,1	103,1	80,1	89,1	63,5	57,0
Februar	73,4	77,5	72,6	74,4	71,6	84,7	82,8	66,4	66,8
Mars	81,8	82,9	84,5	82,0	91,5	92,1	89,9	80,1	84,9
April	82,6	77,9	87,9	85,8	61,5	83,8	79,3	80,5	88,5
Mai	109,0	104,3	111,8	111,8	61,5	104,7	92,1	106,6	101,0
Juni	117,0	116,1	120,8	118,2	61,9	103,5	110,6	100,9	114,0
Juli	109,0	98,3	132,4	102,0	68,2	89,2	108,9	84,3	109,8
August	112,7	100,7	119,8	113,7	195,3	97,2	112,9	87,6	111,1
September	112,0	100,7	104,5	114,3	108,9	96,7	102,7	82,7	94,2
Oktober	116,1	103,3	103,4	123,2	83,5	96,6	100,2	72,8	79,2
November	112,2	108,0	99,7	115,4	96,9	102,8	96,0	93,6	95,8
Desember	105,0	155,9	92,4	90,0	196,1	168,7	135,5	281,0	197,6
1996									
Januar	71,1	80,6	70,2	70,4	99,3	91,3	97,1	66,9	69,3
Februar	77,5	85,4	76,1	77,5	81,5	96,5	92,2	72,1	74,8
Mars	83,7	84,8	84,9	84,9	83,8	98,3	101,8	78,7	90,4
April	83,1	74,3	93,8	78,5	64,1	92,6	89,0	88,4	103,1
Mai	105,3	91,4	115,8	103,2	65,0	109,4	96,3	111,2	116,5
Juni	117,9	102,7	134,7	113,2	66,2	112,1	115,9	105,3	131,6
Juli	120,8	94,5	150,8	111,6	73,9	98,6	123,1	91,5	127,1
August	115,4	95,7	128,7	117,0	190,2	101,4	117,6	92,5	112,0
September	118,4	94,8	114,0	124,5	104,5	101,2	106,1	82,7	96,7
Oktober	127,1	109,4	110,6	135,3	87,9	111,1	113,6	83,0	97,4
November	115,7	108,0	100,7	118,4	100,5	114,4	105,9	102,8	121,9
Desember	108,4	144,3	109,3	79,8	200,5	183,0	160,0	308,8	239,5
1997									
Januar	75,3	86,0	78,3	66,2	101,8	96,3	104,6	73,2	81,5
Februar	79,5	75,8	79,2	72,9	78,9	96,2	96,1	76,3	85,5
Mars	83,5	84,1	85,3	75,4	91,5	101,3	95,1	76,9	101,8
April	116,0	106,8	112,5	104,3	80,4	122,7	109,8	119,4	136,6
Mai	119,2	107,7	123,2	103,6	68,2	138,5	114,9	121,1	143,5
Juni	136,1	119,1	144,5	126,6	74,2	139,8	138,3	109,6	156,4
Juli	131,1	101,2	143,0	110,5	75,8	123,1	148,2	96,7	155,0
August	124,8	105,3	124,5	114,9	202,3	120,7	138,2	103,5	125,4
September	136,7	115,7	115,0	131,4	131,3	125,4	129,4	91,4	112,2
Oktober	145,6	123,2	120,1	146,1	104,8	134,4	129,2	95,0	110,7
November	130,0	124,4	112,8	118,9	108,4	133,1	113,2	106,7	121,4
Desember	125,1	158,4	122,7	95,1	212,7	231,4	190,4	328,4	225,3
1998									
Januar	88,4	96,8	85,4	73,5	110,4	119,2	125,8	77,7	92,3
Februar	92,1	92,1	83,3	82,3	85,6	115,4	108,9	74,9	90,3
Mars	102,6	102,1	92,5	91,2	91,8	135,9	120,1	93,2	117,8
April	111,3	109,4	102,0	93,0	76,3	136,8	113,3	114,4	150,4
Mai	137,3	117,6	131,2	118,4	69,9	153,2	125,5	120,6	157,8
Juni	146,1	131,0	143,4	130,2	80,2	158,4	147,1	120,1	168,9
Juli	143,8	129,0	149,6	120,5	91,1	142,9	161,0	109,0	163,2
August	141,2	120,3	135,8	119,1	248,7	141,5	144,6	107,5	153,3
September	141,9	125,8	120,7	130,2	139,5	142,4	135,8	93,5	137,7
Oktober	141,1	126,3	118,1	127,4	103,5	151,5	139,5	95,5	129,3
November	124,9	117,5	115,4	109,1	119,4	156,5	123,6	106,7	144,1
Desember	119,3	135,5	113,9	96,1	226,0	270,4	191,3	322,4	280,9
1999									
Januar	85,8	87,4	87,1	65,5	109,9	135,5	128,0	74,2	116,2
Februar	90,6	92,3	81,8	72,0	88,3	136,7	117,3	66,4	131,3
Mars	108,3	93,7	112,9	80,4	109,1	155,1	131,9	82,3	142,0

Detaljomsætningsindeksen, mars 1999

Tabell 1 (forts.). Detaljomsætning. Verdiindeks. 1995=100

År og måned	Butikkhandel med andre nye varer (forts.)				Butikkhandel med brukte varer	Detaljhandel utenom butikk		
	Av dette				I alt	Av dette		
	Blomster og planter	Data-maskiner, kontor-maskiner og tele-kommunikasjonsutstyr	Tapeter og gulv-belegg	Tepper		I alt	Postordre-handel	Detaljhandel utenom butikk ellers
1995.	100,0	100,0	100,0	100,0	100,0	100,0	100,0	100,0
1996.	109,2	97,6	101,3	88,0	101,1	109,6	107,6	129,6
1997.	121,2	126,0	106,7	89,5	102,3	124,0	115,8	209,9
1998.	135,5	170,0	101,4	75,4	114,4	128,7	118,7	229,0
1995								
Januar. . . .	69,5	92,9	72,8	100,8	93,0	102,3	106,4	81,4
Februar . . .	83,8	100,9	70,4	95,2	88,6	91,6	94,2	77,3
Mars	87,6	103,9	85,1	102,0	92,5	107,7	110,5	90,2
April	98,1	81,6	88,0	84,1	82,2	91,1	91,1	90,3
Mai	169,0	85,8	112,4	80,0	92,7	101,7	101,6	104,6
Juni	123,9	91,5	119,4	89,8	103,8	82,8	76,6	112,8
Juli	78,7	72,3	120,9	95,9	88,6	80,4	77,4	77,8
August	80,9	97,1	117,3	93,9	105,3	102,6	103,2	89,5
September . .	83,2	102,3	110,6	101,5	107,2	106,2	106,6	104,9
Oktober . . .	81,4	109,0	111,7	116,8	106,7	119,7	120,1	132,7
November . . .	78,6	110,4	98,8	115,3	110,2	127,3	126,7	152,9
Desember . . .	165,1	152,3	92,6	124,7	129,2	86,6	85,5	85,6
1996								
Januar. . . .	76,5	105,5	72,3	87,9	90,5	99,6	102,9	82,4
Februar	87,7	108,9	77,8	75,0	86,0	95,5	96,7	95,9
Mars	88,8	104,7	89,5	84,2	96,5	107,1	109,3	98,0
April	102,3	86,7	85,8	71,1	81,7	98,6	100,5	89,3
Mai	174,8	86,8	100,6	76,7	84,8	104,9	100,6	145,6
Juni	146,2	84,5	115,8	87,1	93,1	95,8	88,4	140,2
Juli	93,7	63,8	135,2	87,8	88,3	88,8	84,5	97,1
August	90,1	86,1	116,8	81,3	102,0	106,8	101,0	136,9
September . .	93,5	92,5	105,2	85,9	105,0	119,0	116,1	152,1
Oktober . . .	92,1	109,2	111,6	97,3	119,8	142,4	143,0	159,0
November . . .	85,8	112,0	107,7	99,3	117,3	144,5	141,4	196,8
Desember . . .	178,9	131,0	97,6	122,2	147,9	112,1	107,0	161,8
1997								
Januar. . . .	85,2	96,8	75,2	94,8	100,4	111,3	109,6	146,1
Februar	92,7	98,7	73,3	72,9	84,6	103,3	100,1	149,0
Mars	99,8	103,0	81,7	78,4	94,5	110,3	106,8	154,4
April	117,4	118,9	108,3	83,5	98,0	167,2	169,2	182,4
Mai	217,3	103,4	117,6	76,9	91,4	113,0	105,8	183,5
Juni	155,1	117,4	121,4	90,0	102,5	101,7	86,3	233,6
Juli	99,7	88,3	130,4	79,9	96,4	91,7	75,2	217,9
August	94,6	111,6	105,8	76,8	91,9	108,6	97,8	197,5
September . .	100,8	139,4	113,1	83,6	109,6	144,9	135,3	253,4
Oktober . . .	100,9	161,0	119,7	114,9	119,1	165,3	153,2	306,6
November . . .	92,6	155,3	115,5	106,8	113,3	148,9	137,9	278,4
Desember . . .	197,9	218,4	118,1	115,1	126,3	121,8	112,4	216,6
1998								
Januar. . . .	93,5	143,9	90,4	87,1	91,0	112,9	111,9	140,9
Februar	102,0	150,2	75,6	59,8	98,1	96,9	93,0	138,7
Mars	104,0	180,4	88,3	66,7	113,1	135,7	132,4	188,2
April	131,3	147,2	93,4	56,3	95,8	122,7	118,8	176,3
Mai	246,5	125,9	115,8	73,2	101,0	127,2	115,3	253,6
Juni	172,0	152,3	118,5	87,4	114,2	104,5	92,3	207,0
Juli	117,8	110,6	130,4	75,4	121,8	97,2	80,5	230,8
August	109,8	140,8	116,1	73,7	110,3	129,5	120,1	211,8
September . .	108,2	174,5	96,4	69,8	117,5	145,3	130,1	294,0
Oktober . . .	114,3	206,8	103,2	81,4	137,2	163,3	146,9	332,6
November . . .	104,5	220,7	98,7	79,2	125,7	179,7	167,0	329,0
Desember . . .	222,4	286,7	89,5	94,3	147,4	129,7	116,3	245,3
1999								
Januar. . . .	105,3	209,7	76,5	65,9	84,4	126,3	122,2	184,1
Februar	110,9	212,0	69,6	51,4	83,5	128,1	119,6	222,0
Mars	130,3	228,2	84,7	55,1	112,7	163,3	149,8	308,3

Detaljomsætningsindeksen, mars 1999

Tabell 2. Detaljomsætning. Volumindeks. 1995=100

År og måned	Detaljhandel i alt eksklusiv motorkjøretøyer og bensin	Butikkhandel med bredt vareutvalg			Butikkhandel med nærings- og nytelsesmidler i spesialforretninger		Butikkhandel med apotekvarer, sykepleieartikler, kosmetikk og toalettartikler		
		I alt	Hovedvekt på nærings- og nytelsesmidler	Bredt vareutvalg ellers	I alt	Av dette			
						I alt	Apotekvarer	Kosmetikk og toalettartikler	
1995	100,0	100,0	100,0	100,0	100,0	100,0	100,0	100,0	
1996	102,9	101,8	101,5	105,1	95,0	101,4	101,2	103,4	
1997	107,7	102,4	102,3	102,3	94,0	107,9	108,3	106,4	
1998	113,0	103,1	103,1	103,5	90,7	115,1	114,9	114,3	
1995									
Januar	89,5	85,8	85,2	94,1	82,1	96,0	97,5	86,5	
Februar	83,4	87,0	86,9	89,1	85,3	96,1	98,3	84,5	
Mars	91,7	96,7	97,0	91,5	95,1	101,2	102,8	90,9	
April	87,6	96,1	95,5	104,1	93,6	90,7	93,1	78,5	
Mai	96,6	98,4	98,6	95,8	96,2	103,0	105,1	93,7	
Juni	103,3	106,4	106,1	110,4	104,9	106,9	107,1	108,6	
Juli	98,5	106,0	106,4	101,5	101,8	88,8	88,1	93,5	
August	103,5	102,8	102,9	100,6	97,5	93,8	93,8	94,2	
September	100,4	99,1	99,8	89,9	96,3	96,4	96,5	95,0	
Oktober	99,2	95,4	96,1	85,2	92,7	98,2	99,5	89,9	
November	104,5	99,5	100,6	84,3	99,0	102,8	103,2	98,7	
Desember	141,7	126,8	124,9	153,4	155,3	126,2	115,1	186,2	
1996									
Januar	91,0	87,5	87,2	91,9	78,4	90,2	90,3	87,0	
Februar	88,5	92,0	91,9	93,4	83,5	92,7	93,0	90,4	
Mars	96,0	101,4	101,4	101,0	95,2	101,3	102,5	94,7	
April	89,5	96,6	95,8	108,3	83,0	91,9	94,5	79,2	
Mai	98,1	101,0	101,5	93,5	92,3	101,8	103,7	92,0	
Juni	102,1	102,3	101,7	111,1	95,3	104,8	104,7	107,2	
Juli	103,2	108,7	108,6	109,7	97,1	95,8	95,6	100,2	
August	106,7	107,2	107,1	108,2	95,0	97,1	97,9	94,6	
September	98,8	94,8	94,6	96,2	84,9	97,7	99,2	90,5	
Oktober	107,1	100,2	100,6	93,7	91,8	106,8	108,3	99,5	
November	109,9	104,4	105,1	92,5	97,9	103,0	103,1	101,8	
Desember	143,5	125,6	123,1	161,7	145,2	133,2	121,5	203,4	
1997									
Januar	94,8	90,2	90,2	90,2	77,5	98,6	100,0	93,0	
Februar	86,2	88,3	88,8	79,4	78,9	91,6	92,0	90,5	
Mars	93,3	98,9	99,0	94,9	91,4	97,2	98,2	92,0	
April	100,3	97,9	97,6	101,0	83,8	108,7	110,5	98,0	
Mai	103,6	101,3	101,3	99,1	91,7	105,7	108,3	93,6	
Juni	108,2	103,0	102,0	118,6	93,3	113,6	114,9	107,2	
Juli	109,3	112,0	111,9	112,6	101,0	102,6	102,4	104,8	
August	109,2	106,3	106,1	107,6	92,4	98,4	98,7	98,1	
September	107,5	98,2	98,3	94,9	85,3	109,5	111,8	95,9	
Oktober	115,7	103,4	103,9	93,0	93,3	116,5	117,9	107,5	
November	111,0	100,4	101,5	80,4	90,8	108,4	109,2	101,7	
Desember	153,3	129,2	127,5	156,1	148,6	144,2	135,3	194,2	
1998									
Januar	102,5	93,2	93,3	90,4	74,2	97,3	97,8	93,4	
Februar	90,8	89,2	89,5	83,4	75,7	98,8	100,1	90,5	
Mars	99,9	96,1	96,4	90,3	83,5	111,8	113,9	95,9	
April	103,7	103,8	104,0	100,3	88,2	109,9	113,1	92,8	
Mai	110,2	104,9	104,9	102,7	85,4	113,9	115,5	103,2	
Juni	113,6	104,3	103,3	119,9	90,1	121,0	121,2	119,5	
Juli	117,5	113,6	113,1	120,2	97,9	107,3	106,9	107,0	
August	118,1	105,5	104,9	113,7	86,2	106,6	106,8	102,9	
September	111,8	99,3	99,4	94,6	84,4	116,9	117,3	109,6	
Oktober	118,9	105,3	106,3	85,7	90,6	121,8	121,5	121,5	
November	113,9	98,2	99,0	83,2	86,4	118,4	117,9	118,1	
Desember	155,6	124,6	122,8	157,6	146,3	157,5	147,3	217,0	
1999									
Januar	104,1	92,1	91,5	103,9	72,0	98,6	98,3	98,2	
Februar	97,2	92,0	91,9	92,0	75,9	102,2	103,1	99,1	
Mars	113,8	112,4	112,5	109,3	99,8	124,5	126,5	111,3	

Detaljomsætningsindeksen, mars 1999

Tabell 2. (forts.) Detaljomsætning. Volumindeks. 1995=100

År og måned	Butikkhandel med andre nye varer									Detaljhandel utenom butikk
	I alt	Tekstiler og utstyrsvarer	Klær	Skotøy reiseeffekter av lær og lærvarer	Belysningsutstyr, kjøkkenutstyr, møbler, og innredningsartikler	Elektriske husholdningsapparater, radio, fjernsyn, kassetter og musikkinstrumenter	Jernvarer, fargevarer og andre byggevarer	Bøker, papir, aviser og blader	Butikkhandel ellers	
1995.	100,0	100,0	100,0	100,0	100,0	100,0	100,0	100,0	100,0	100,0
1996.	105,7	107,1	106,6	103,3	105,7	102,1	102,1	98,0	110,0	109,2
1997.	116,1	115,6	111,9	115,2	118,0	106,3	113,2	106,3	130,5	122,9
1998.	128,6	127,8	122,3	123,3	125,9	118,5	118,8	115,2	156,7	130,7
1995										
Januar.	93,6	95,1	105,3	99,2	102,3	110,9	70,3	104,6	79,9	103,8
Februar.	77,3	81,7	70,0	66,2	81,3	78,3	74,0	72,6	84,7	92,2
Mars.	83,8	88,0	77,5	66,4	84,2	80,1	82,2	92,5	92,4	106,8
April.	76,6	78,8	77,0	87,3	70,8	64,1	82,6	62,3	84,2	90,3
Mai.	93,8	83,0	100,1	113,5	79,5	72,0	108,8	62,2	105,5	101,0
Juni.	100,2	95,7	104,9	111,6	93,0	89,1	116,8	62,4	103,8	82,5
Juli.	91,6	86,4	91,1	97,2	90,4	85,8	108,9	68,5	89,6	81,0
August.	106,8	94,4	91,5	110,3	101,3	106,9	112,8	194,0	98,0	103,7
September.	102,9	96,0	100,0	100,5	101,8	111,0	111,7	107,8	96,3	105,8
Oktober.	103,7	102,8	100,7	103,6	110,8	110,0	115,6	82,8	96,1	119,6
November.	110,1	127,4	111,4	108,1	121,7	108,5	111,8	96,1	102,3	127,5
Desember.	159,7	170,6	170,4	136,1	162,9	183,4	104,5	194,1	167,1	85,7
1996										
Januar.	97,1	96,9	107,0	90,7	107,6	117,0	70,5	97,3	90,6	101,2
Februar.	84,9	86,9	77,1	65,7	89,1	84,5	76,9	79,1	96,5	97,1
Mars.	89,0	91,8	83,2	71,1	92,6	88,8	82,5	81,3	98,8	108,1
April.	82,2	82,4	86,5	99,8	74,5	65,5	81,8	62,2	93,6	98,8
Mai.	95,3	92,1	100,3	107,0	81,2	72,7	103,8	63,1	111,8	105,1
Juni.	103,3	101,0	108,6	110,8	92,7	85,8	116,4	64,0	113,6	96,3
Juli.	99,9	98,0	99,5	98,4	97,7	89,4	118,6	71,4	99,8	89,6
August.	109,8	101,8	99,1	104,6	105,8	104,7	113,3	183,7	102,6	108,6
September.	105,6	102,9	104,4	104,7	99,6	108,0	116,1	100,7	102,1	117,9
Oktober.	116,6	119,2	117,5	121,2	123,1	116,1	125,2	84,4	111,9	138,5
November.	118,0	133,7	120,0	128,0	129,8	112,9	112,9	96,3	114,8	140,3
Desember.	166,3	178,6	176,3	138,1	174,4	179,8	106,3	191,9	183,8	108,9
1997										
Januar.	102,3	108,2	112,1	98,9	119,1	118,5	73,7	96,9	96,1	110,9
Februar.	83,9	86,6	77,9	66,6	91,0	84,0	77,7	75,1	95,6	101,9
Mars.	86,1	85,3	78,0	74,6	89,6	81,4	81,8	86,9	100,8	108,5
April.	102,7	104,3	97,4	114,1	97,8	79,7	112,7	76,0	122,8	163,9
Mai.	108,3	101,2	109,6	127,8	98,9	73,0	115,9	64,8	138,5	111,7
Juni.	116,9	106,7	115,4	133,9	106,1	93,5	131,1	70,7	140,1	101,4
Juli.	109,5	106,9	103,3	107,5	107,1	93,6	127,0	72,4	123,5	92,8
August.	117,4	102,7	97,8	110,5	114,4	112,4	120,8	192,2	121,4	111,6
September.	121,1	111,1	113,0	124,0	118,6	113,8	132,0	125,1	126,3	144,4
Oktober.	132,7	134,5	130,5	153,0	133,8	127,8	140,0	102,2	135,3	161,6
November.	126,4	140,8	124,7	118,4	141,3	110,6	124,9	105,9	133,5	146,3
Desember.	186,0	199,3	183,7	153,6	198,1	186,8	120,4	208,1	232,5	119,5
1998										
Januar.	119,6	120,3	128,3	117,8	139,7	136,4	85,7	106,7	119,7	118,1
Februar.	94,0	93,0	82,0	74,0	99,8	88,3	89,1	82,5	116,4	99,7
Mars.	104,6	99,9	85,4	81,9	111,6	99,0	99,0	88,2	137,2	135,4
April.	104,9	101,6	95,4	110,5	96,9	85,2	107,2	73,3	138,6	122,1
Mai.	120,5	108,8	119,9	148,9	104,5	83,8	132,7	67,2	156,3	127,7
Juni.	129,0	119,6	120,3	131,5	118,3	110,2	141,3	76,7	162,5	106,6
Juli.	128,0	130,8	122,6	124,8	125,0	111,4	138,6	87,0	148,2	101,2
August.	141,1	134,4	125,3	127,6	134,0	131,2	135,5	237,2	147,8	137,2
September.	130,6	125,4	120,2	124,3	122,4	124,2	134,5	133,9	148,9	147,1
Oktober.	138,9	145,4	143,8	153,0	132,9	127,1	132,7	99,3	158,2	164,8
November.	135,4	149,0	130,9	129,9	138,2	127,2	117,4	114,2	163,7	179,4
Desember.	196,5	204,9	193,9	155,4	187,8	197,7	111,7	216,1	283,6	129,6
1999										
Januar.	125,0	122,9	141,4	119,0	130,5	135,5	80,9	104,2	141,7	136,1
Februar.	105,1	98,3	93,5	76,8	95,5	119,6	84,9	82,2	143,3	136,8
Mars.	113,7	115,0	102,4	84,9	108,4	98,6	101,0	100,7	161,9	166,5

Detaljomsætningsindeksen, mars 1999

Tabell 3. Detaljomsætning. Volumindeks. Sesongjustert. 1995=100

År og måned	Detaljhandel i alt eksklusiv motorkjøretøyer og bensin	Buikkhandel med bredt vareutvalg			Butikkhandel med nærings- og nytelsesmidler i spesialforretninger		Butikkhandel med apotekvarer, sykepleieartikler, kosmetikk og toalettartikler		
		I alt	Hovedvekt på nærings- og nytelsesmidler	Bredt vareutvalg ellers	I alt	Av dette			
						I alt	Apotekvarer	Kosmetikk og toalettartikler	
1995									
Januar	100,4	99,4	99,0	106,7	101,7	105,9	106,5	99,1	
Februar	99,6	98,5	98,3	101,5	100,9	108,2	110,3	97,4	
Mars	97,3	98,1	98,3	97,0	97,9	99,4	99,4	96,4	
April	97,4	98,9	98,5	103,4	101,1	98,9	99,7	96,3	
Mai	100,4	99,7	99,6	98,4	99,6	102,2	101,1	104,5	
Juni	101,7	102,2	102,8	98,5	100,8	99,3	98,8	104,0	
Juli	100,5	101,1	101,3	97,9	99,3	97,4	97,3	101,1	
August	99,9	99,8	100,1	95,9	98,8	95,0	95,0	98,8	
September	100,9	101,0	101,1	97,2	100,4	98,3	97,3	104,0	
Oktober	99,0	99,0	98,9	99,8	97,7	96,7	97,3	93,2	
November	101,4	101,3	101,0	100,4	99,1	99,3	99,0	99,2	
Desember	101,5	101,1	101,0	103,3	102,7	99,2	98,2	106,1	
1996									
Januar	100,3	99,6	99,4	102,3	95,9	98,9	98,1	99,9	
Februar	101,4	100,1	99,9	103,4	94,9	100,0	99,5	101,6	
Mars	102,6	101,5	101,0	109,8	95,5	102,5	102,9	102,3	
April	101,3	102,0	101,7	107,3	93,9	97,8	98,3	97,4	
Mai	100,5	101,0	101,1	95,8	94,7	99,7	99,2	101,5	
Juni	102,1	100,8	100,9	100,3	94,6	99,6	99,1	104,0	
Juli	103,3	101,8	101,7	102,2	93,1	102,1	102,1	105,1	
August	102,3	102,0	101,9	103,0	94,8	101,9	102,3	102,2	
September	102,2	100,6	100,2	106,8	92,8	99,9	100,2	101,5	
Oktober	103,3	100,9	100,4	107,1	93,3	101,7	101,8	99,5	
November	107,2	105,3	104,5	111,3	97,5	102,1	102,3	103,6	
Desember	104,3	102,1	101,7	108,5	96,1	103,3	102,0	114,4	
1997									
Januar	103,1	101,2	101,3	99,8	94,2	108,4	109,2	106,9	
Februar	103,8	100,8	101,1	92,7	94,4	103,6	103,2	106,7	
Mars	106,4	102,4	102,0	107,7	94,7	105,4	105,2	109,5	
April	106,6	100,5	100,7	97,7	92,1	106,8	105,9	110,4	
Mai	105,8	100,3	99,8	102,0	93,6	104,8	105,5	103,5	
Juni	109,0	103,1	102,9	106,8	94,6	108,0	108,7	104,7	
Juli	107,3	103,1	103,0	102,9	95,0	107,8	108,0	108,1	
August	107,1	103,6	103,6	102,6	95,3	105,5	105,3	107,4	
September	109,5	102,4	102,2	103,6	91,5	110,2	111,2	105,2	
Oktober	111,3	103,5	103,2	106,7	94,5	110,9	111,1	107,8	
November	110,0	103,6	103,5	98,8	93,1	108,2	109,1	104,4	
Desember	109,9	103,4	103,6	103,0	94,9	109,8	110,9	107,7	
1998									
Januar	111,1	103,2	103,3	100,4	90,0	109,6	110,4	109,0	
Februar	109,4	102,0	102,0	98,7	90,7	112,2	112,7	107,4	
Mars	111,6	102,7	103,0	100,2	91,0	111,7	112,3	106,4	
April	112,3	103,8	104,0	100,8	92,0	114,4	114,3	111,6	
Mai	115,5	106,8	106,3	107,0	90,4	114,8	114,4	114,9	
Juni	112,4	102,3	102,1	105,2	89,4	113,5	113,3	114,0	
Juli	114,8	103,9	103,5	108,9	91,5	113,8	114,0	111,9	
August	116,0	103,4	102,9	108,5	89,5	115,3	114,6	115,4	
September	113,3	103,5	103,4	102,3	90,3	115,9	114,9	118,2	
Oktober	113,5	104,0	104,1	99,1	90,6	117,1	116,0	121,8	
November	113,9	102,6	102,3	103,2	90,0	118,0	117,4	122,1	
Desember	110,6	98,9	99,0	103,2	91,5	117,8	118,1	117,9	
1999									
Januar	115,8	104,6	104,0	116,4	90,7	113,8	113,7	116,2	
Februar	117,3	105,2	104,8	110,1	91,1	116,2	116,5	118,1	
Mars	114,6	103,8	103,4	109,7	90,5	117,5	117,5	117,8	

Detaljomsætningsindeksen, mars 1999

Tabell 3. (forts.) Detaljomsætning. Volumindeks. Sesongjustert.

År og måned	Butikkhandel med andre nye varer							
	I alt	Tekstiler og utstyrsvarer	Klær	Skotøy reiseeffekter av lærvarer	Belysningsutstyr, kjøkkenutstyr, møbler, og innredningsartikler	Elektriske husholdningsapparater, radio, fjernsyn, kassetter og musikkinstrumenter	Bøker, papir, aviser og blader	Butikkhandel ellers
1995								
Januar	100,0	101,6	104,8	108,2	99,6	100,2	103,9	96,7
Februar	99,8	102,3	99,3	103,7	98,8	96,6	100,6	102,3
Mars	97,4	99,3	95,8	89,4	96,2	94,7	105,4	98,7
April	95,1	96,9	91,4	93,9	95,0	92,7	99,7	96,9
Mai	100,3	97,6	103,1	103,4	98,1	100,0	98,3	100,0
Juni	102,5	101,7	108,3	106,0	100,8	101,0	95,8	98,3
Juli	100,4	98,4	101,2	103,5	99,0	100,0	98,4	98,3
August	100,1	98,5	97,6	105,2	100,2	101,8	102,4	99,7
September	100,8	98,7	98,8	95,8	101,9	103,1	97,7	102,3
Oktober	99,5	97,1	94,1	86,3	102,4	101,7	99,0	101,2
November	101,3	103,8	100,8	102,9	103,2	101,4	97,1	101,5
Desember	103,0	104,0	104,9	101,7	104,9	106,8	101,7	103,8
1996								
Januar	102,0	101,4	103,5	96,8	102,1	103,1	97,7	107,7
Februar	104,9	104,8	105,2	101,1	104,1	100,7	103,4	111,3
Mars	106,2	106,5	106,8	101,7	107,2	103,9	97,2	109,1
April	101,7	104,8	106,1	106,0	100,7	97,5	97,6	104,9
Mai	101,3	105,8	101,8	95,6	99,5	101,3	100,8	104,6
Juni	105,4	107,5	110,2	103,7	102,1	98,5	99,5	109,2
Juli	106,9	109,2	109,0	102,8	105,0	101,5	99,4	107,2
August	103,3	106,6	105,5	99,1	105,3	99,2	96,5	106,7
September	105,7	109,1	106,9	102,8	102,0	102,7	92,2	110,7
Oktober	108,1	107,3	105,9	98,6	110,8	104,9	97,3	113,7
November	110,4	111,0	109,7	121,1	111,8	106,5	99,5	116,6
Desember	108,9	111,1	111,2	107,1	111,8	105,8	101,5	113,7
1997								
Januar	106,7	110,5	105,2	103,7	111,1	103,9	99,2	113,4
Februar	108,8	111,3	110,9	106,5	112,9	104,1	102,7	116,2
Mars	113,3	112,9	112,8	121,1	115,1	105,4	108,8	120,6
April	115,2	116,6	108,9	110,9	118,3	104,1	110,1	126,2
Mai	114,2	116,3	110,4	114,2	119,9	102,7	107,0	129,9
Juni	119,2	115,4	118,7	123,9	117,6	105,9	109,0	133,8
Juli	114,0	114,2	109,6	111,4	112,6	104,1	99,1	130,8
August	113,6	110,1	106,4	106,6	116,8	106,9	101,0	131,2
September	119,6	117,4	116,2	121,7	119,8	107,6	112,8	135,1
Oktober	123,5	120,4	116,8	122,7	122,1	116,6	117,7	138,0
November	119,4	117,9	115,1	113,8	122,7	106,1	109,2	136,9
Desember	121,1	122,0	114,5	117,8	126,1	110,6	109,3	140,8
1998								
Januar	124,1	123,3	118,4	123,5	128,3	119,5	112,9	142,1
Februar	121,7	121,1	116,1	118,5	124,8	107,7	113,3	141,9
Mars	125,9	119,2	113,6	120,1	129,5	117,3	104,2	151,3
April	127,1	124,6	117,4	116,9	128,5	120,6	114,0	150,6
Mai	130,6	127,4	123,2	133,8	129,6	120,5	114,3	150,8
Juni	128,6	128,5	122,5	120,5	128,8	121,8	116,9	151,6
Juli	133,1	137,6	128,8	126,7	132,4	122,9	118,6	157,9
August	135,3	144,8	136,0	124,6	135,6	123,0	122,3	159,9
September	128,6	129,4	122,2	120,2	124,1	118,6	117,7	159,0
Oktober	128,4	130,0	127,1	123,4	120,8	117,3	116,2	162,1
November	129,4	128,0	124,3	125,5	121,1	121,8	117,0	167,6
Desember	127,6	122,8	119,8	120,5	118,1	118,1	113,9	169,4
1999								
Januar	133,1	128,9	132,0	125,4	122,5	121,0	113,4	173,2
Februar	135,8	129,2	131,9	122,8	120,1	143,6	113,8	175,3
Mars	130,1	132,0	132,2	120,2	118,9	112,2	114,5	169,9

Produksjonsindeks for industrien, mars 1999

Tabell 1. Produksjonsindeks¹. 1995=100. Månedstall etter næring og varetype. Sesongjustert

Næring ²	1999			Endring i prosent		
	Januar	Februar	Mars	Des.98- jan.99	Jan.99- feb.99	Feb.99- mar.99
Olje- og gassutvinning, industri, bergverksdrift og kraftforsyning	108,0	107,3	106,2	1,7	-0,6	-1,0
Olje- og gassutvinning	111,1	108,1	105,2	2,0	-2,7	-2,7
Industri og bergverksdrift.	108,0	108,2	110,2	-	0,2	1,8
Bergverksdrift	89,7	101,5	106,3	-10,4	13,2	4,7
Industri	108,1	108,4	110,0	-0,2	0,3	1,5
Nærings- og nytelsesmiddelindustri	100,2	100,6	103,6	4,7	0,4	3,0
Næringsmiddelindustri	99,4	100,1	102,6	2,5	0,7	2,5
Tekstil- og bekledningsindustri.	93,3	91,4	85,8	3,9	-2,0	-6,1
Trelast- og trevareindustri	101,0	100,1	100,9	7,8	-0,9	0,8
Treforedling	95,1	97,7	97,9	0,8	2,7	0,2
Forlag og grafisk industri	103,7	104,1	105,7	4,3	0,4	1,5
Oljeraffinering	118,5	112,3	124,5	2,6	-5,2	10,9
Kjemisk industri	106,9	106,4	111,5	-0,2	-0,5	4,8
Kjemiske råvarer	104,3	102,3	108,0	1,2	-1,9	5,6
Gummivare- og plastindustri	95,5	96,2	96,9	-5,4	0,7	0,7
Mineralproduktindustri	107,1	105,3	107,0	-4,3	-1,7	1,6
Metallindustri.	112,3	112,7	114,4	-1,7	0,4	1,5
Ikke-jernholdige metaller	119,7	120,0	120,6	4,1	0,3	0,5
Metallvareindustri	119,2	120,5	120,8	-3,1	1,1	0,2
Maskinindustri	118,7	119,8	122,0	-2,5	0,9	1,8
Elektroteknisk og optisk industri	121,3	122,2	125,1	-0,7	0,7	2,4
Oljeplattformer	113,8	112,9	113,4	-11,7	-0,8	0,4
Transportmiddelindustri.	101,9	104,2	105,2	-0,8	2,3	1,0
Møbelindustri og annen industri	122,3	120,9	120,5	-0,1	-1,1	-0,3
Kraftforsyning	93,8	95,1	92,9	3,2	1,4	-2,3
Etter varetype:						
Innsatsvarer	105,1	105,8	107,2	-0,1	0,7	1,3
Investeringsvarer	114,0	114,1	114,9	-3,2	0,1	0,7
Konsumvarer, i alt	110,0	109,8	113,1	2,6	-0,2	3,0
Varige konsumvarer	122,4	120,5	122,1	0,2	-1,6	1,3
Ikke-varige konsumvarer	105,6	105,7	108,3	3,8	0,1	2,5
Energivarer	101,8	103,3	99,4	0,7	1,5	-3,8

Kilde SSB. ¹Vektgrunnlaget er bearbeidingsverdi til faktorpris. ²Aggregeringsnivåene refererer seg til ny næringsstandard (SN94). Se NOS C182 for nærmere om dette.

Produksjonsindeks for industrien, mars 1999

Tabell 2. Produksjonsindeks¹. 1995=100. Periodetall etter næring og varetype. Sesongjustert

Næring ²	3 måneders gjennomsnitt			Endring i prosent		
	Jul.98- sep.98	Okt.98- des.98	Jan.99- mar.99	Apr.-jun.98 Jul.-sep.98	Jul.-sep.98 Okt.-des.98	Okt.-des.98 Jan.-mar.99
Olje- og gassutvinning, industri, bergverksdrift og kraftforsyning	107,7	106,7	107,2	-1,0	-0,9	0,5
Olje- og gassutvinning	105,0	107,6	108,1	-5,5	2,5	0,5
Industri og bergverksdrift.	109,5	108,5	108,8	0,5	-0,9	0,3
Bergverksdrift	102,4	95,6	99,2	3,1	-6,6	3,8
Industri	109,7	108,9	108,8	0,6	-0,7	-0,1
Nærings- og nytelsesmiddelindustri	101,3	100,8	101,5	-0,0	-0,5	0,7
<i>Næringsmiddelindustri</i>	<i>101,0</i>	<i>100,8</i>	<i>100,7</i>	<i>1,0</i>	<i>-0,2</i>	<i>-0,1</i>
Tekstil- og bekledningsindustri	95,9	93,3	90,2	0,2	-2,7	-3,3
Trelast- og trevareindustri	111,4	96,2	100,7	-3,5	-13,6	4,7
Treforedling	100,6	95,2	96,9	1,7	-5,4	1,8
Forlag og grafisk industri	103,3	103,2	104,5	-2,1	-0,1	1,3
Oljeraffinering	113,7	109,2	118,4	15,4	-4,0	8,4
Kjemisk industri	107,2	106,1	108,3	-1,9	-1,0	2,1
<i>Kjemiske råvarer</i>	<i>105,3</i>	<i>103,0</i>	<i>104,9</i>	<i>-2,9</i>	<i>-2,2</i>	<i>1,8</i>
Gummivare- og plastindustri	103,4	100,5	96,2	11,7	-2,8	-4,3
Mineralproduktindustri	119,5	107,5	106,5	11,5	-10,0	-0,9
Metallindustri	112,7	114,9	113,1	2,2	2,0	-1,6
<i>Ikke-jernholdige metaller</i>	<i>117,6</i>	<i>118,2</i>	<i>120,1</i>	<i>0,4</i>	<i>0,5</i>	<i>1,6</i>
Metallvareindustri	125,6	121,6	120,2	2,0	-3,2	-1,2
Maskinindustri	116,2	118,4	120,2	-1,5	1,9	1,5
Elektroteknisk og optisk industri	118,8	118,6	122,9	2,0	-0,2	3,6
Oljeplattformer	117,0	125,0	113,4	6,7	6,8	-9,3
Transportmiddelindustri	105,7	106,9	103,8	-0,8	1,1	-2,9
Møbelindustri og annen industri	125,9	122,8	121,2	0,5	-2,5	-1,3
Kraftforsyning	103,2	95,3	93,9	10,9	-7,7	-1,5
Etter varetype:						
Innsatsvarer	109,5	105,5	106,0	1,6	-3,7	0,5
Investeringsvarer	113,9	116,2	114,3	1,4	2,0	-1,6
Konsumvarer, i alt	109,8	110,6	111,0	-1,5	0,7	0,4
Varige konsumvarer	127,0	122,5	121,7	1,6	-3,5	-0,7
Ikke-varige konsumvarer	104,9	105,6	106,5	-1,8	0,7	0,9
Energivarer	100,8	100,8	101,5	-3,5	-	0,7

Kilde SSB. ¹Vektgrunnlaget er bearbejningsverdi til faktorpris. ²Aggregeringsnivåene refererer seg til ny næringsstandard (SN94). Se NOS C182 for nærmere om dette.

Produksjonsindeks for industrien, mars 1999

Tabell 3. Produksjonsindeks¹. 1995=100. Månedstall etter næring og varetype. Ukekorrigert²

Næring ³	1998			1999			Endring i prosent		
	Januar	Februar	Mars	Januar	Februar	Mars	Jan.98- jan.99	Feb.98- feb.99	Mar.98- mar.99
Olje- og gassutvinning, industri, bergverksdrift og kraftforsyning . . .	113,5	116,7	115,1	112,3	115,2	110,0	-1,1	-1,3	-4,4
Olje- og gassutvinning	119,7	118,2	114,0	112,8	113,4	107,2	-5,8	-4,1	-6,0
Industri og bergverksdrift.	108,1	116,5	116,6	110,4	116,4	113,9	2,1	-0,1	-2,3
Bergverksdrift	98,7	97,6	100,4	85,5	100,5	104,3	-13,4	3,0	3,9
Industri	108,3	116,9	116,9	110,9	116,8	114,1	2,4	-0,1	-2,4
Nærings- og nytelsesmiddelindustri .	94,9	107,6	112,1	95,3	105,4	108,4	0,4	-2,0	-3,3
Næringsmiddelindustri	95,7	109,9	112,7	96,9	107,9	108,5	1,3	-1,8	-3,7
Tekstil- og bekledningsindustri. . . .	91,9	109,5	105,5	95,2	103,6	90,7	3,6	-5,4	-14,0
Trelast- og trevareindustri	115,4	125,8	124,3	104,7	107,5	104,3	-9,3	-14,5	-16,1
Treforedling	104,2	105,5	100,6	102,8	106,1	97,5	-1,3	0,6	-3,1
Forlag og grafisk industri	106,4	111,6	109,9	108,0	111,5	107,4	1,5	-0,1	-2,3
Oljeraffinering	112,0	113,0	115,3	114,8	110,3	122,1	2,5	-2,4	5,9
Kjemisk industri	110,6	118,1	114,9	111,5	115,6	119,1	0,8	-2,1	3,7
Kjemiske råvarer	110,5	111,4	110,1	108,2	106,7	112,1	-2,1	-4,2	1,8
Gummivare- og plastindustri	100,2	101,4	93,8	102,9	104,7	98,8	2,7	3,3	5,3
Mineralproduktindustri	98,5	108,5	114,3	100,8	106,4	105,2	2,3	-1,9	-8,0
Metallindustri.	109,4	114,2	116,7	112,3	117,3	120,8	2,7	2,7	3,5
Ikke-jernholdige metaller.	111,1	119,0	123,9	118,1	123,4	127,7	6,3	3,7	3,1
Metallvareindustri	124,9	134,8	135,1	127,5	132,4	125,5	2,1	-1,8	-7,1
Maskinindustri	116,8	128,4	126,8	125,0	134,6	126,2	7,0	4,8	-0,5
Elektroteknisk og optisk industri . . .	113,6	123,1	124,2	127,4	133,0	128,2	12,1	8,0	3,2
Oljeplattformer.	109,5	118,4	121,8	119,3	122,8	119,7	8,9	3,7	-1,7
Transportmiddelindustri.	112,0	118,9	116,2	109,2	116,4	108,3	-2,5	-2,1	-6,8
Møbelindustri og annen industri . . .	125,7	142,7	140,4	128,8	137,3	125,6	2,5	-3,8	-10,5
Kraftforsyning	111,6	107,1	107,9	113,3	115,8	105,2	1,5	8,1	-2,5
Etter varetype:									
Innsatsvarer	107,7	112,9	112,8	107,6	112,0	110,3	-0,1	-0,8	-2,2
Investeringsvarer	113,2	122,2	121,8	120,4	126,0	119,5	6,4	3,1	-1,9
Konsumvarer, i alt	107,8	121,8	123,1	109,7	119,1	118,0	1,8	-2,2	-4,1
Varige konsumvarer	127,5	147,0	142,1	130,1	137,9	126,8	2,0	-6,2	-10,8
Ikke-varige konsumvarer	102,7	115,7	117,6	104,5	113,8	113,8	1,8	-1,6	-3,2
Energivarer	114,1	112,1	109,0	108,7	109,6	103,0	-4,7	-2,2	-5,5

Kilde SSB. ¹ Vektgrunnlaget er bearbejningsverdi til faktorpris. ² Omregnet til standardmåned og korrigert for ulikt antall arbeidsdager pr. uke. ³ Aggregeringsnivåene refererer seg til ny næringsstandard (SN94). Se NOS C182 for nærmere om dette.

Produksjonsindeks for industrien, mars 1999

Tabell 4. Produksjonsindeks¹. 1995=100. Periodetall etter næring og varetype. Ukekorrigert²

Næring ³	1997 - 1998			1998 - 1999			Endring i prosent	
	Jul.97- sep.97	Okt.97- des.97	Jan.98- mar.98	Jul.98- sep.98	Okt.98- des.98	Jan.99- mar.99	Okt.-des.97 Okt.-des.98	Jan.-mar.98 Jan.-mar.99
Olje- og gassutvinning, industri, bergverksdrift og kraftforsyning	101,6	115,0	115,1	99,9	110,9	112,5	-3,6	-2,3
Olje- og gassutvinning	109,2	120,8	117,3	100,3	110,3	111,1	-8,7	-5,3
Industri og bergverksdrift.	99,3	110,6	113,7	102,5	111,3	113,6	0,6	-0,1
Bergverksdrift	98,7	107,8	98,9	96,7	98,4	96,8	-8,7	-2,1
Industri	99,3	110,7	114,0	102,6	111,5	113,9	0,7	-0,1
Nærings- og nytelsesmiddelindustri	98,0	104,4	104,9	96,5	102,5	103,0	-1,8	-1,8
Næringsmiddelindustri	94,9	102,8	106,1	94,9	102,3	104,4	-0,5	-1,6
Tekstil- og bekledningsindustri	85,9	100,0	102,3	81,5	98,7	96,5	-1,3	-5,7
Trelast- og trevareindustri	105,7	123,4	121,8	103,9	100,2	105,5	-18,8	-13,4
Treforedling	94,0	102,3	103,4	98,0	96,2	102,1	-6,0	-1,3
Forlag og grafisk industri	99,4	109,7	109,3	98,2	108,7	109,0	-0,9	-0,3
Oljeraffinering	116,8	112,0	113,4	117,2	104,9	115,7	-6,3	2,0
Kjemisk industri	95,7	104,3	114,5	99,2	105,2	115,4	0,9	0,8
Kjemiske råvarer	95,8	102,1	110,7	101,2	101,2	109,0	-0,9	-1,5
Gummivare- og plastindustri	85,5	98,2	98,5	92,3	103,2	102,1	5,1	3,7
Mineralproduktindustri	103,5	110,3	107,1	117,6	109,8	104,1	-0,5	-2,8
Metallindustri	99,6	107,5	113,4	107,9	114,0	116,8	6,0	3,0
Ikke-jernholdige metaller	105,1	111,6	118,0	113,4	116,8	123,1	4,7	4,3
Metallvareindustri	104,2	125,3	131,6	112,1	126,9	128,5	1,3	-2,4
Maskinindustri	102,8	120,3	124,0	105,9	122,9	128,6	2,2	3,7
Elektroteknisk og optisk industri	99,5	117,2	120,3	107,5	123,9	129,5	5,7	7,6
Oljeplattformer	98,5	105,3	116,6	110,5	122,9	120,6	16,7	3,4
Transportmiddelindustri	98,4	112,8	115,7	94,8	111,9	111,3	-0,8	-3,8
Møbelindustri og annen industri	106,1	130,8	136,3	111,0	133,7	130,6	2,2	-4,2
Kraftforsyning	79,1	108,9	108,9	82,1	107,4	111,4	-1,4	2,3
Etter varetype:								
Innsatsvarer	97,9	109,0	111,1	103,5	107,9	110,0	-1,0	-1,0
Investeringsvarer	99,6	112,5	119,1	104,5	118,9	122,0	5,7	2,4
Konsumvarer, i alt	104,6	115,2	117,6	102,3	114,1	115,6	-1,0	-1,7
Varige konsumvarer	104,4	134,3	138,9	109,1	135,1	131,6	0,6	-5,3
Ikke-varige konsumvarer	101,9	109,8	112,0	98,8	108,6	110,7	-1,1	-1,2
Energivarer	99,6	114,6	111,7	93,5	106,1	107,1	-7,4	-4,1

Kilde SSB. ¹ Vektgrunlaget er bearbejningsverdi til faktorpris. ²Omregnet til standardmåned og korrigeret for ulikt antall arbeidsdager pr. uke. ³Aggregeringsnivåene refererer seg til ny næringsstandard (SN94). Se NOS C182 for nærmere om dette.

Produksjonsindeks for industrien, mars 1999

Tabell 5. Produksjonsindeks¹. 1995=100. Periodetall etter næring og varetype. Råserier²

Næring ³	1997 - 1999				Endring i prosent		Mars		Pst. endring
	Okt.97- des.97	Jan.98- mar.98	Okt.98- des.98	Jan.99- mar.99	Okt.-des.97	Jan.-mar.98	1998	1999	
					Okt.-des.98	Jan.-mar.99			
Olje- og gassutvinning, industri, bergverksdrift og kraftforsyning	116,1	113,1	111,6	110,3	-3,9	-2,5	116,6	113,1	-3,0
Olje- og gassutvinning	122,0	115,7	111,2	109,4	-8,9	-5,4	116,2	109,2	-6,0
Industri og bergverksdrift.	111,5	111,3	111,8	110,9	0,3	-0,4	117,4	118,7	1,1
Bergverksdrift	108,5	96,9	98,8	94,7	-8,9	-2,3	100,9	109,2	8,2
Industri	111,6	111,6	112,0	111,2	0,4	-0,4	117,8	118,9	0,9
Nærings- og nytelsesmiddelindustri	105,4	102,5	103,0	100,8	-2,3	-1,7	112,4	113,2	0,7
Næringsmiddelindustri	103,7	103,6	102,6	102,0	-1,1	-1,5	113,0	113,2	0,2
Tekstil- og bekledningsindustri.	100,5	99,6	98,8	93,4	-1,7	-6,2	106,1	95,0	-10,5
Trelast- og trevareindustri	124,1	118,8	100,3	102,4	-19,2	-13,8	125,1	109,2	-12,7
Treforedling	103,1	101,0	96,3	99,4	-6,6	-1,6	99,9	100,6	0,7
Forlag og grafisk industri	110,7	106,8	109,1	106,2	-1,4	-0,6	109,9	111,6	1,5
Oljeraffinering	113,1	112,0	105,9	114,3	-6,4	2,1	117,6	124,5	5,9
Kjemisk industri	105,0	112,5	105,8	113,2	0,8	0,6	116,6	122,9	5,4
Kjemiske råvarer	103,0	109,1	102,0	107,4	-1,0	-1,6	112,1	114,1	1,8
Gummivare- og plastindustri	98,6	96,0	103,3	99,2	4,8	3,3	94,4	103,6	9,7
Mineralproduktindustri	111,2	104,9	110,4	101,8	-0,7	-3,0	115,3	109,0	-5,5
Metallindustri.	108,5	111,7	114,9	114,9	5,9	2,9	118,8	123,4	3,9
Ikke-jernholdige metaller.	112,7	116,3	117,7	121,2	4,4	4,2	126,2	130,0	3,0
Metallvareindustri	126,1	128,6	127,5	125,1	1,1	-2,7	136,3	131,9	-3,2
Maskinindustri	121,1	121,1	123,5	125,2	2,0	3,4	127,8	132,7	3,8
Elektroteknisk og optisk industri	118,0	117,4	124,4	126,1	5,4	7,4	125,1	134,6	7,6
Oljeplattformer	106,2	114,2	123,8	117,9	16,6	3,2	123,1	126,2	2,5
Transportmiddelindustri.	113,6	113,2	112,5	108,5	-1,0	-4,2	117,3	114,0	-2,8
Møbelindustri og annen industri	131,7	132,8	134,1	126,7	1,8	-4,6	141,3	131,7	-6,8
Kraftforsyning	109,8	107,3	108,2	109,5	-1,5	2,1	109,9	107,0	-2,6
Etter varetype:									
Innsatsvarer	109,9	108,9	108,4	107,5	-1,4	-1,3	113,8	114,4	0,5
Investeringsvarer	113,3	116,4	119,7	118,9	5,6	2,1	122,9	125,7	2,3
Konsumvarer, i alt	116,3	114,9	114,5	112,8	-1,5	-1,8	123,5	123,2	-0,2
Varige konsumvarer.	135,6	135,6	135,9	128,0	0,2	-5,6	143,4	133,2	-7,1
Ikke-varige konsumvarer	110,5	109,1	108,7	107,8	-1,6	-1,2	117,5	118,4	0,8
Energivarer	115,5	110,1	106,8	105,2	-7,5	-4,5	111,0	104,8	-5,6

Kilde SSB. ¹ Vektgrunnlaget er bearbejningsverdi til faktorpris. ² Underlagsmaterialet er kun periodisert til kalendermåned.

³ Aggregeringsnivåene refererer seg til ny næringsstandard (SN94). Se NOS C182 for nærmere om dette.

Produksjonsindeks for industrien, mars 1999

Tabell 6. Produksjonsindeks¹. 1995=100. Månedstall etter næring og varetype.
Ukekorrigerte, sesongjusterte og Trendserier

Næring ²	Type ³	Jul.98	Aug.98	Sep.98	Okt.98	Nov.98	Des.98	Jan.99	Feb.99	Mar.99
Olje- og gassutvinning, industri, bergverksdrift og kraftforsyning	U	89,2	100,2	110,2	112,6	115,5	104,6	112,3	115,2	110,0
	Pst. ⁴	-2,5	-2,9	0,2	-3,0	-3,4	-4,4	-1,1	-1,3	-4,4
	S	106,8	105,8	110,4	107,1	106,8	106,2	108,0	107,3	106,2
	Pst. ⁵	-1,7	-0,9	4,3	-3,0	-0,3	-0,6	1,7	-0,6	-1,0
	T	107,3	106,8	106,7	106,7	106,7	106,9	107,1	107,4	107,5
	Pst. ⁶	-6,5	-5,5	-1,1	-	-	2,3	2,3	3,4	1,1
Olje- og gassutvinning	U	111,2	85,2	104,5	108,0	111,4	111,4	112,8	113,4	107,2
	Pst. ⁴	-4,5	-18,1	-2,5	-9,4	-7,9	-9,0	-5,8	-4,1	-6,0
	S	111,6	95,3	108,1	106,6	107,4	108,9	111,1	108,1	105,2
	Pst. ⁵	-0,4	-14,6	13,4	-1,4	0,8	1,4	2,0	-2,7	-2,7
	T	109,6	108,8	108,2	108,0	108,1	108,3	108,3	108,2	107,8
	Pst. ⁶	-8,4	-8,4	-6,4	-2,2	1,1	2,2	-	-1,1	-4,3
Industri	U	74,7	114,7	118,5	118,0	119,1	97,4	110,9	116,8	114,1
	Pst. ⁴	-0,4	6,4	3,0	2,5	-0,4	-	2,4	-0,1	-2,4
	S	109,6	109,9	109,5	109,1	109,2	108,3	108,1	108,4	110,0
	Pst. ⁵	-1,5	0,3	-0,4	-0,4	0,1	-0,8	-0,2	0,3	1,5
	T	109,1	109,1	109,0	109,0	109,1	109,2	109,3	109,6	109,9
	Pst. ⁶	-	-	-1,1	-	1,1	1,1	1,1	3,3	3,3
Nærings- og nytelsesmiddelindustri	U	82,7	96,2	110,6	111,9	109,8	85,8	95,3	105,4	108,4
	Pst. ⁴	-2,9	-2,2	0,2	0,5	-1,6	-4,9	0,4	-2,0	-3,3
	S	100,2	100,5	103,3	103,5	103,2	95,7	100,2	100,6	103,6
	Pst. ⁵	-1,2	0,3	2,8	0,2	-0,3	-7,3	4,7	0,4	3,0
	T	101,0	101,6	102,1	102,3	102,2	101,9	101,7	101,8	102,2
	Pst. ⁶	2,4	7,4	6,1	2,4	-1,2	-3,5	-2,3	1,2	4,8
Trelast- og trevareindustri	U	53,5	127,9	130,4	114,7	110,7	75,2	104,7	107,5	104,3
	Pst. ⁴	12,2	-0,2	-7,7	-18,8	-19,1	-18,4	-9,3	-14,5	-16,1
	S	116,5	112,2	105,5	98,7	96,3	93,7	101,0	100,1	100,9
	Pst. ⁵	1,4	-3,7	-6,0	-6,4	-2,4	-2,7	7,8	-0,9	0,8
	T	110,5	108,1	105,8	103,7	102,0	100,8	100,1	99,9	100,1
	Pst. ⁶	-21,1	-23,2	-22,7	-21,4	-18,0	-13,2	-8,0	-2,4	2,4
Treforedling	U	84,4	106,1	103,4	95,5	106,2	87,0	102,8	106,1	97,5
	Pst. ⁴	-0,4	9,6	3,0	-5,4	-6,9	-5,2	-1,3	0,6	-3,1
	S	99,0	104,6	98,3	93,3	98,0	94,3	95,1	97,7	97,9
	Pst. ⁵	0,4	5,7	-6,0	-5,1	5,0	-3,8	0,8	2,7	0,2
	T	98,1	97,8	97,5	97,2	97,0	96,9	96,8	96,9	97,1
	Pst. ⁶	-4,8	-3,6	-3,6	-3,6	-2,4	-1,2	-1,2	1,2	2,5
Forlag og grafisk industri	U	68,8	112,3	113,4	113,3	115,5	97,3	108,0	111,5	107,4
	Pst. ⁴	-10,3	1,8	2,1	4,0	-1,4	-5,6	1,5	-0,1	-2,3
	S	98,0	105,8	106,0	106,5	103,8	99,4	103,7	104,1	105,7
	Pst. ⁵	-7,4	8,0	0,2	0,5	-2,5	-4,2	4,3	0,4	1,5
	T	105,3	105,2	105,2	105,2	105,1	105,0	104,9	104,9	104,9
	Pst. ⁶	1,1	-1,1	-	-	-1,1	-1,1	-1,1	-	-
Oljeraffinering	U	113,3	118,3	119,9	96,5	104,0	114,2	114,8	110,3	122,1
	Pst. ⁴	-6,3	1,6	6,1	-0,9	-11,9	-5,3	2,5	-2,4	5,9
	S	108,3	110,5	122,4	104,9	107,1	115,5	118,5	112,3	124,5
	Pst. ⁵	5,5	2,0	10,8	-14,3	2,1	7,8	2,6	-5,2	10,9
	T	108,3	109,6	110,8	111,9	112,9	113,9	114,9	115,6	115,7
	Pst. ⁶	9,3	15,4	14,0	12,6	11,3	11,2	11,1	7,6	1,0
Kjemisk industri	U	82,3	111,8	103,4	107,2	110,9	97,5	111,5	115,6	119,1
	Pst. ⁴	6,9	11,7	-6,1	3,2	-1,6	1,4	0,8	-2,1	3,7
	S	110,0	110,9	100,6	106,2	105,1	107,1	106,9	106,4	111,5
	Pst. ⁵	3,0	0,8	-9,3	5,6	-1,0	1,9	-0,2	-0,5	4,8
	T	108,1	107,8	107,5	107,3	107,1	107,0	107,0	107,1	107,4
	Pst. ⁶	-2,2	-3,3	-3,3	-2,2	-2,2	-1,1	-	1,1	3,4
Metallindustri	U	95,0	111,3	117,4	119,9	115,6	106,4	112,3	117,3	120,8
	Pst. ⁴	3,3	12,7	8,8	5,7	5,7	6,6	2,7	2,7	3,5
	S	109,2	114,8	114,2	116,2	114,4	114,2	112,3	112,7	114,4
	Pst. ⁵	0,8	5,1	-0,5	1,8	-1,5	-0,2	-1,7	0,4	1,5
	T	113,2	114,0	114,6	114,7	114,4	114,0	113,7	113,7	113,9
	Pst. ⁶	8,9	8,8	6,5	1,1	-3,1	-4,1	-3,1	-	2,1

Kilde SSB. ¹ Vektgrunnlaget er bearbejningsverdi til faktorpris. ² Aggregeringsnivåene refererer seg til ny næringsstandard (SN94). Se NOS C182 for nærmere om dette. ³ U er ukekorrigeret serie, S er sesongjustert serie og T er trendserien. ⁴ Prosent endring siste 12 måneder. ⁵ Endring fra foregående måned. ⁶ Endring fra foregående måned omregnet til årsvekst.

Produksjonsindeks for industrien, mars 1999

Tabell 6 (forts.). Produksjonsindeks¹. 1995=100. Månedstall etter næring og varetype. Ukekorrigerte, sesongjusterte og Trendserier

Næring ²	Type ³	Jul.98	Aug.98	Sep.98	Okt.98	Nov.98	Des.98	Jan.99	Feb.99	Mar.99
Metallvareindustri	U	69,7	129,6	137,1	134,4	136,5	109,7	127,5	132,4	125,5
	Pst. ⁴	3,3	7,6	10,0	3,4	-1,4	2,0	2,1	-1,8	-7,1
	S	127,9	124,4	124,4	120,3	121,4	123,0	119,2	120,5	120,8
	Pst. ⁵	4,6	-2,7	-	-3,3	0,9	1,3	-3,1	1,1	0,2
	T	123,9	123,5	123,0	122,6	122,1	121,9	121,8	122,1	122,5
	Pst. ⁶	-1,9	-3,8	-4,8	-3,8	-4,8	-1,9	-1,0	3,0	4,0
Maskinindustri	U	63,6	125,9	128,1	128,2	131,9	108,5	125,0	134,6	126,2
	Pst. ⁴	-8,2	9,5	3,2	1,6	0,1	5,4	7,0	4,8	-0,5
	S	116,7	116,5	115,5	115,2	118,3	121,8	118,7	119,8	122,0
	Pst. ⁵	0,2	-0,2	-0,9	-0,3	2,7	3,0	-2,5	0,9	1,8
	T	116,7	116,9	117,2	117,7	118,2	118,9	119,6	120,4	121,1
	Pst. ⁶	2,1	2,1	3,1	5,2	5,2	7,3	7,3	8,3	7,2
Elektroteknisk og optisk industri	U	60,3	130,0	132,1	131,0	134,9	105,9	127,4	133,0	128,2
	Pst. ⁴	8,1	9,1	7,0	5,8	4,9	6,8	12,1	8,0	3,2
	S	120,5	118,3	117,6	114,6	119,2	122,1	121,3	122,2	125,1
	Pst. ⁵	5,7	-1,8	-0,6	-2,6	4,0	2,4	-0,7	0,7	2,4
	T	117,7	117,5	117,6	118,0	118,8	120,1	121,8	123,6	124,9
	Pst. ⁶	-1,0	-2,0	1,0	4,2	8,4	14,0	18,4	19,2	13,4
Oljeplattformer	U	81,9	121,9	127,6	125,7	132,3	110,7	119,3	122,8	119,7
	Pst. ⁴	-6,4	21,8	18,3	16,5	16,9	16,6	8,9	3,7	-1,7
	S	110,7	120,3	120,0	122,0	124,2	128,9	113,8	112,9	113,4
	Pst. ⁵	-1,6	8,7	-0,2	1,7	1,8	3,8	-11,7	-0,8	0,4
	T	114,8	117,8	120,3	121,5	121,1	119,5	117,3	115,5	114,9
	Pst. ⁶	31,6	36,3	28,7	12,6	-3,9	-14,8	-20,0	-16,9	-6,1
Transportmiddelindustri	U	62,3	106,5	115,6	119,5	122,6	93,6	109,2	116,4	108,3
	Pst. ⁴	-7,4	-3,8	-1,4	2,0	-0,8	-4,0	-2,5	-2,1	-6,8
	S	106,1	104,8	106,3	107,7	110,2	102,7	101,9	104,2	105,2
	Pst. ⁵	1,6	-1,2	1,4	1,3	2,3	-6,8	-0,8	2,3	1,0
	T	106,1	105,9	105,7	105,4	105,3	105,2	105,2	105,2	105,4
	Pst. ⁶	-3,3	-2,2	-2,2	-3,4	-1,1	-1,1	-	-	2,3
Kraftforsyning	U	70,3	86,3	89,6	101,4	111,1	109,7	113,3	115,8	105,2
	Pst. ⁴	-0,6	15,5	-2,6	-2,6	1,6	-3,0	1,5	8,1	-2,5
	S	96,6	111,3	101,6	100,8	94,3	90,9	93,8	95,1	92,9
	Pst. ⁵	0,7	15,2	-8,7	-0,8	-6,4	-3,6	3,2	1,4	-2,3
	T	97,1	98,3	98,5	97,7	96,3	94,8	93,7	93,0	92,4
	Pst. ⁶	26,8	15,9	2,5	-9,3	-15,9	-17,2	-13,1	-8,6	-7,5
Etter varetype:										
Innsatsvarer	U	78,1	116,1	116,2	113,4	114,7	95,6	107,6	112,0	110,3
	Pst. ⁴	5,1	8,6	3,2	0,4	-2,5	-0,9	-0,1	-0,8	-2,2
	S	111,3	109,8	107,4	105,7	105,6	105,2	105,1	105,8	107,2
	Pst. ⁵	4,9	-1,3	-2,2	-1,6	-0,1	-0,4	-0,1	0,7	1,3
	T	107,7	107,4	107,1	106,8	106,6	106,4	106,4	106,5	106,7
	Pst. ⁶	-2,2	-3,3	-3,3	-3,3	-2,2	-2,2	-	1,1	2,3
Investeringsvarer	U	69,0	119,8	124,7	125,2	127,2	104,4	120,4	126,0	119,5
	Pst. ⁴	-4,4	9,2	6,7	6,9	4,0	6,5	6,4	3,1	-1,9
	S	112,6	114,7	114,4	114,8	116,1	117,8	114,0	114,1	114,9
	Pst. ⁵	0,9	1,9	-0,3	0,3	1,1	1,5	-3,2	0,1	0,7
	T	113,5	113,9	114,3	114,7	115,1	115,4	115,8	116,1	116,5
	Pst. ⁶	5,4	4,3	4,3	4,3	4,3	3,2	4,2	3,2	4,2
Konsumvarer, i alt	U	75,6	110,6	120,7	123,4	122,9	95,9	109,7	119,1	118,0
	Pst. ⁴	-6,3	-0,5	-1,0	1,7	-1,1	-4,1	1,8	-2,2	-4,1
	S	108,2	110,0	111,2	112,5	112,2	107,2	110,0	109,8	113,1
	Pst. ⁵	-2,2	1,7	1,1	1,2	-0,3	-4,5	2,6	-0,2	3,0
	T	110,4	110,4	110,5	110,6	110,8	111,1	111,4	111,8	112,1
	Pst. ⁶	-1,1	-	1,1	1,1	2,2	3,3	3,3	4,4	3,3
Energivarer	U	99,5	82,8	98,1	103,1	107,6	107,6	108,7	109,6	103,0
	Pst. ⁴	-3,8	-12,6	-2,6	-8,1	-6,4	-7,7	-4,7	-2,2	-5,5
	S	104,8	93,2	104,5	100,5	100,9	101,1	101,8	103,3	99,4
	Pst. ⁵	-2,8	-11,1	12,1	-3,8	0,4	0,2	0,7	1,5	-3,8
	T	103,7	103,2	102,6	102,1	101,7	101,4	101,2	101,2	101,1
	Pst. ⁶	-2,3	-5,6	-6,8	-5,7	-4,6	-3,5	-2,3	-	-1,2

Kilde SSB. ¹ Vektgrunnlaget er bearbejningsverdi til faktorpris. ² Aggregeringsnivåene refererer seg til ny næringsstandard (SN94). Se NOS C182 for nærmere om dette. ³ U er ukekorrigert serie, S er sesongjustert serie og T er trendserien. ⁴ Prosent endring siste 12 måneder. ⁵ Endring fra foregående måned. ⁶ Endring fra foregående måned omregnet til årsvekst.

Månedlig elektrisitetsstatistikk, mars 1999

Tabell 1. Produksjon, import, eksport og forbruk av elektrisk kraft. GWh. Foreløpige tall

	Tolvmånedersperioder			Januar-Mars			Mars	
	Apr. 1997	Apr. 1998	Endring i prosent	1998	1999	Endring i prosent	1998	1999
	t.o.m. Mars 1998	t.o.m. Mars 1999						
Østfold	4 363	4 730	8	907	879	-3	271	296
Akershus	891	950	7	174	151	-13	53	50
Oslo	65	81	25	20	25	26	8	10
Hedmark	2 311	2 451	6	662	615	-7	226	180
Oppland	5 259	6 224	18	1 700	1 703	0	554	543
Buskerud	9 105	10 226	12	2 698	2 973	10	901	964
Vestfold	10	13	26	5	4	-12	1	2
Telemark	10 795	12 604	17	3 719	4 022	8	1 284	1 272
Aust-Agder	4 258	4 278	0	1 439	1 682	17	470	502
Vest-Agder	7 773	8 589	11	2 324	2 774	19	829	863
Rogaland	7 934	9 506	20	2 515	2 663	6	835	1 033
Hordaland	15 861	14 234	-10	4 051	3 969	-2	1 431	1 336
Sogn og Fjordane	13 599	12 582	-7	3 242	3 482	7	1 047	1 248
Møre og Romsdal	7 107	6 111	-14	1 915	1 677	-12	663	561
Sør-Trøndelag	5 186	4 914	-5	1 364	1 347	-1	501	442
Nord-Trøndelag	3 516	3 116	-11	966	958	-1	375	312
Nordland	14 598	13 190	-10	4 124	3 735	-9	1 415	1 049
Troms	2 689	2 346	-13	890	792	-11	307	209
Finmark	1 249	1 524	22	291	293	1	90	96
Svalbard	51	49	-5	15	14	-6	5	5
Total produksjon	116 619	117 717	0,9	33 021	33 761	2,2	11 268	10 972
Vannkraft	115 897	117 006	1,0	32 809	33 556	2,3	11 197	10 894
Varmekraft	722	711	-1,5	211	205	-3,1	70	78
+ Import	6 308	8 573	35,9	2 225	2 751	23,7	652	1 029
- Eksport	5 081	4 696	-7,6	496	780	57,4	187	170
= Brutto forbruk innenlands	117 847	121 593	3,2	34 750	35 732	2,8	11 732	11 831
Forbruk¹ i kraft-intensiv industri² ..	29 561	30 703	3,9	7 562	7 809	3,3	2 587	2 651
Prod. av kjemiske råvarer	5 297	5 202	-1,8	1 395	1 354	-2,9	488	459
Prod. av jern, stål og ferrolegeringer ..	6 403	7 232	13,0	1 670	1 823	9,1	559	608
Prod. av aluminium og andre metaller	17 861	18 269	2,3	4 497	4 632	3,0	1 540	1 584

¹Målt hos mottakeren.

²Unntatt tilfeldig kraft til elektrokjeler.

Campingstatistikk, mars 1999

Tabell 1. Campingplasser. Antall plasser og innekapasitet, etter måned. Fylke. 1999

	Januar		Februar		Mars		Regi- stre- plas- ser i alt	Anta- ll hytt- er eller rom
	Regi- stre- plas- ser i alt	Anta- ll hytt- er eller rom	Regi- stre- plas- ser i alt	Anta- ll hytt- er eller rom	Regi- stre- plas- ser i alt	Anta- ll hytt- er eller rom		
1998	289	4808	257	4258	261	4423	275	4544
Hele landet	281	4647	250	4184	258	4337	277	4564
Østfold	3	39	3	39	3	39	3	39
Oslo/Akershus	4	85	4	85	4	85	4	85
Hedmark	25	440	24	430	24	430	25	440
Oppland	40	677	35	601	36	627	39	649
Buskerud	31	373	30	361	30	361	31	373
Vestfold	3	64	3	64	3	64	3	64
Telemark	23	239	23	239	23	239	23	239
Aust-Agder	9	156	8	146	8	146	9	156
Vest-Agder	5	219	5	219	5	219	5	219
Rogaland	13	194	11	154	12	193	13	194
Hordaland	21	317	20	307	20	302	20	301
Sogn og Fjordane	15	288	13	264	14	279	14	273
Møre og Romsdal	14	252	11	210	11	211	14	252
Sør Trøndelag	18	240	16	229	16	229	18	227
Nord Trøndelag	11	207	10	199	10	199	11	207
Nordland	24	406	17	298	19	331	23	395
Troms	13	224	11	167	12	187	13	224
Finnmark	9	227	6	172	8	196	9	227

Tabell 2. Campingplasser. Overnattinger, etter gjestenes nasjonalitet. Fylke. Mars 1999

	I alt	Norge	Utland	Sverige	Danmark	Finland	England	Neder- land	Tysk- land	Frank- rike	Europa ellers	Andre land
Mars 1998	163257	132877	30380	11155	6919	2541	838	730	4472	56	3417	251
I alt	189257	168466	20791	6108	5918	559	463	1651	2917	86	3048	41
Østfold	2276	2276	0	0	0	0	0	0	0	0	0	0
Oslo/Akershus	13428	9864	3564	2308	437	224	121	243	15	15	200	0
Hedmark	18630	16091	2539	532	1318	5	74	70	482	0	58	1
Oppland	35258	32654	2604	459	950	16	98	519	451	0	97	12
Buskerud	23226	20968	2257	806	628	23	27	134	424	4	212	0
Vestfold	828	804	25	6	9	0	0	0	9	0	0	0
Telemark	11837	10961	876	198	529	0	4	1	134	0	0	11
Aust-Agder	7205	6638	567	66	191	0	48	0	240	22	0	0
Vest-Agder	4878	4748	130	0	0	0	0	0	130	0	0	0
Rogaland	13682	12284	1398	134	1133	87	34	0	10	0	0	0
Hordaland	7818	6991	827	21	490	103	13	8	52	0	123	17
Sogn og Fjordane	9629	6132	3496	973	173	0	6	130	598	0	1615	0
Møre og Romsdal	7427	7122	304	187	0	13	9	0	86	4	4	0
Sør Trøndelag	13531	13219	312	119	42	0	7	0	87	0	56	0
Nord Trøndelag	2778	2714	64	18	0	0	0	20	26	0	0	0
Nordland	6447	6138	309	196	0	0	0	0	113	0	0	0
Troms	7471	6450	1021	29	10	67	19	518	26	24	329	0
Finnmark	2912	2412	499	57	8	20	4	8	33	16	354	0

Tabell 3. Campingplasser. Overnattinger, etter gjestenes nasjonalitet. Fylke. Januar-mars 1999

	I alt	Norge	Utland	Sverige	Danmark	Finland	England	Neder- land	Tysk- land	Frank- rike	Europa ellers	Andre land
1998	448034	380703	67331	25085	20709	4095	3613	1664	6428	122	4263	1354
I alt	437614	369192	68422	23609	22901	2349	1045	3310	8969	299	5330	610
Østfold	4149	3490	659	659	0	0	0	0	0	0	0	0
Oslo/Akershus	38757	22105	16652	11146	1745	1106	378	759	399	212	841	66
Hedmark	43526	34774	8753	1110	5734	46	74	175	1548	0	64	2
Oppland	76804	67984	8821	896	5014	41	149	1079	1501	0	129	12
Buskerud	51790	46509	5281	1705	2050	23	27	501	727	4	235	9
Vestfold	2623	2306	316	294	9	0	0	3	9	0	0	0
Telemark	27635	22499	5136	375	4377	3	4	1	362	0	0	14
Aust-Agder	14020	12877	1143	107	227	0	97	15	675	22	0	0
Vest-Agder	15458	14953	505	97	25	0	0	22	361	0	0	0
Rogaland	28668	25426	3242	660	2165	177	193	1	23	0	23	0
Hordaland	19446	17578	1868	30	874	688	34	8	82	13	123	17
Sogn og Fjordane	28782	19229	9553	4790	216	0	14	130	2226	0	2177	0
Møre og Romsdal	16570	15687	883	313	139	13	9	12	115	4	17	261
Sør Trøndelag	25849	24404	1445	884	298	0	15	0	150	0	98	0
Nord Trøndelag	7395	6867	528	18	0	0	16	53	421	0	20	0
Nordland	15878	15417	461	250	10	0	0	0	202	0	0	0
Troms	14464	12528	1936	219	10	200	32	543	132	24	566	209
Finnmark	5800	4559	1241	57	8	50	4	8	37	21	1039	18

Campingstatistikk, mars 1999

Tabell 4. Campingplasser. Overnattinger, etter overnattingsmåte. Fylke. Mars 1999

	Antall kontrakter	Totale overnattinger	Sesongkontrakter	Overnattinger		
				Telt/Vogn	Bobiler	Hytte
Mars 1998	5338	163257	73157	20623	2173	67305
I alt	6190	189257	87726	18424	962	82144
Østfold	169	2276	1671	0	0	605
Oslo/Akershus	156	13428	5551	4875	78	2924
Hedmark	709	18630	8726	2900	3	7001
Oppland	1277	35258	19078	3733	94	12353
Buskerud	1053	23226	14929	562	165	7569
Vestfold	3	828	225	132	0	471
Telemark	545	11837	7491	765	24	3557
Aust-Agder	214	7205	2457	1288	20	3440
Vest-Agder	1	4878	0	510	0	4368
Rogaland	562	13682	6984	178	7	6513
Hordaland	231	7818	2954	163	53	4648
Sogn og Fjordane	58	9629	653	111	33	8832
Møre og Romsdal	102	7427	1777	753	31	4865
Sør Trøndelag	503	13531	8727	480	35	4289
Nord Trøndelag	63	2778	926	321	0	1531
Nordland	143	6447	1572	19	5	4851
Troms	316	7471	3051	1496	152	2772
Finnmark	85	2912	954	137	264	1556

Tabell 5. Campingplasser. Overnattinger, etter overnattingsmåte. Fylke. Januar-mars 1999

	Totale overnattinger	Sesongkontrakter	Overnattinger		
			Telt/Vogn	Bobiler	Hytte
1998	448034	216468	56386	3544	171635
I alt	437614	192663	37967	1925	205059
Østfold	4149	2832	78	0	1239
Oslo/Akershus	38757	16490	12189	459	9619
Hedmark	43526	20188	6716	82	16540
Oppland	76804	43471	5911	190	27232
Buskerud	51790	33562	1393	209	16626
Vestfold	2623	1018	132	0	1473
Telemark	27635	14556	2684	34	10361
Aust-Agder	14020	5223	2189	169	6439
Vest-Agder	15458	826	785	0	13847
Rogaland	28668	10885	233	25	17525
Hordaland	19446	7381	645	105	11316
Sogn og Fjordane	28782	2343	188	39	26211
Møre og Romsdal	16570	3688	1439	73	11370
Sør Trøndelag	25849	14484	639	49	10677
Nord Trøndelag	7395	2271	555	0	4569
Nordland	15878	5603	156	5	10115
Troms	14464	5926	1862	216	6459
Finnmark	5800	1916	173	270	3441

Tabell 6. Campingplasser. Overnattinger, etter overnattingsmåte og måned. 1999

	Antall kontrakter	Totale overnattinger	Sesongkontrakter	Overnattinger		
				Telt/Vogn	Bobiler	Hytte
Januar	5419	110701	45257	12389	463	52592
Februar	6095	137656	59680	7154	500	70323
Mars	6190	189257	87726	18424	962	82144

Hyttegrendstatistikk, mars 1999

Tabell 1. Hyttegrender. Antall plasser og innekapasitet, etter måned. Fylke. 1999

	Januar		Februar		Mars			
	Regi- stre- rte plas- ser i alt	Anta- ll hytt- er eller rom	Regi- stre- rte plas- ser i alt	Anta- ll hytt- er eller rom	Regi- stre- rte plas- ser i alt	Anta- ll hytt- er eller rom	Regi- stre- rte plas- ser i alt	Anta- ll hytt- er eller rom
1998	99	744	90	665	96	723	105	774
Hele landet	107	878	91	734	99	826	107	876
Hedmark	10	183	9	171	10	183	10	183
Oppland	9	56	7	43	9	56	9	54
Buskerud	6	47	4	35	5	41	6	47
Vestfold	2	25	2	25	2	25	2	25
Telemark	17	123	16	114	16	114	17	123
Aust-Agder	1	3	1	3	1	3	1	3
Vest-Agder	3	97	2	56	3	97	3	97
Rogaland	21	116	17	85	18	93	21	116
Hordaland	7	41	6	33	7	41	7	41
Sogn og Fjordane	12	62	11	56	11	56	12	62
Møre og Romsdal	4	27	3	23	3	23	4	27
Sør Trøndelag	2	10	1	6	2	10	2	10
Nord Trøndelag	4	24	3	20	3	20	4	24
Nordland	6	49	6	49	6	49	6	49
Troms	3	15	3	15	3	15	3	15

Tabell 2. Hyttegrender. Overnattinger, etter gjestenes nasjonalitet. Fylke. Mars 1999

	I alt	Norge	Utland	Sverige	Danmark	Finland	England	Neder- land	Tysk- land	Frank- rike	Europa ellers	Andre land
Mars 1998	15593	8051	7542	1794	2910	277	62	110	1913	0	474	0
I alt	31901	15242	16659	4812	8498	361	27	249	2478	3	202	29
Hedmark	14178	3086	11092	3951	6598	63	1	92	357	0	1	28
Oppland	1233	513	721	42	181	0	1	8	467	0	23	0
Buskerud	446	276	171	19	47	0	0	28	47	0	31	0
Vestfold	:	:	:	:	:	:	:	:	:	:	:	:
Telemark	6163	3690	2472	633	1522	0	22	3	292	0	0	0
Aust-Agder	:	:	:	:	:	:	:	:	:	:	:	:
Vest-Agder	1246	546	701	0	12	0	0	0	645	0	43	0
Rogaland	3549	3110	439	9	73	6	2	102	245	3	0	0
Hordaland	1253	878	375	1	13	292	0	0	65	0	3	0
Sogn og Fjordane	900	643	257	42	43	0	0	6	97	0	69	0
Møre og Romsdal	539	350	189	5	0	0	0	0	183	0	0	0
Sør Trøndelag	:	:	:	:	:	:	:	:	:	:	:	:
Nord Trøndelag	775	750	25	25	0	0	0	0	0	0	0	0
Nordland	375	268	107	29	0	0	0	0	78	0	0	0
Troms	288	285	3	0	0	0	0	0	3	0	0	0

Tabell 3. Hyttegrender. Overnattinger, etter gjestenes nasjonalitet. Fylke. Januar-mars 1999

	I alt	Norge	Utland	Sverige	Danmark	Finland	England	Neder- land	Tysk- land	Frank- rik	Europa ellers	Andre land
1998	38557	20474	18083	3698	9574	398	81	233	3534	9	537	18
I alt	78177	32458	45719	9191	28059	1571	63	831	5516	4	436	48
Hedmark	36757	5848	30909	7962	20644	446	1	338	1483	0	1	35
Oppland	2967	974	1994	46	604	0	1	113	1199	0	29	0
Buskerud	1100	658	443	50	221	0	0	59	81	0	31	0
Vestfold	:	:	:	:	:	:	:	:	:	:	:	:
Telemark	14824	7190	7633	725	5910	0	22	6	970	0	0	0
Aust-Agder	:	:	:	:	:	:	:	:	:	:	:	:
Vest-Agder	2319	1562	756	0	16	0	0	0	691	0	50	0
Rogaland	8132	6925	1207	34	300	10	36	294	327	3	203	0
Hordaland	3547	2342	1205	1	23	1111	1	0	66	0	3	0
Sogn og Fjordane	2015	1484	531	137	66	0	0	6	239	0	83	0
Møre og Romsdal	1181	792	389	6	189	0	0	0	184	0	0	9
Sør Trøndelag	:	:	:	:	:	:	:	:	:	:	:	:
Nord Trøndelag	1314	1290	25	25	0	0	0	0	0	0	0	0
Nordland	1088	755	333	32	29	0	0	0	272	0	0	0
Troms	750	718	32	11	3	3	0	0	6	0	5	3

Veitrafikkulykker med personskade, 1998

Tabell 1. Personer drept eller skadd i veitrafikkulykker, etter trafikantgruppe. 1989-1998

År Måned	Ulykker i alt	I alt	Bil- førere	Bil- passa- sjerer	Førere og passasjerer på				Fot- gjengere	Personer på spark, kjelke og ski	Førere av traktor og andre
					Lett motor- sykkel	Annen motor- sykkel	Moped	Sykkel			
Personer drept eller skadd											
Alle ulykker											
1989	8 494	11 871	4 812	3 404	97	452	836	854	1 322	33	61
1990	8 801	12 218	5 142	3 415	89	455	830	861	1 242	26	58
1991	8 677	12 035	5 066	3 501	82	386	768	949	1 189	25	69
1992	8 495	11 729	5 148	3 329	61	394	626	1 023	1 044	26	78
1993	8 642	11 817	5 192	3 198	56	460	612	1 078	1 056	55	110
1994	8 406	11 530	5 188	3 082	45	446	571	1 005	1 068	58	67
1995	8 625	12 061	5 402	3 325	44	548	546	952	1 111	45	88
1996	8 779	12 280	5 559	3 398	33	613	510	1 005	1 043	54	65
1997	8 765	12 126	5 604	3 240	41	680	480	970	1 007	33	71
1998	8 864	12 472	5 775	3 405	77	671	449	913	1 036	38	108
1998											
Januar	637	908	486	236	2	4	18	23	101	6	32
Februar	573	882	460	290	1	4	18	19	80	4	6
Mars	624	888	507	252	3	8	9	28	66	6	9
April	562	799	361	249	5	37	31	53	58	1	4
Mai	827	1 132	435	266	8	119	51	152	92	2	7
Juni	930	1 292	506	337	13	129	68	138	91	-	10
Juli	846	1 244	474	386	8	154	51	98	67	4	2
August	866	1 170	460	273	10	112	79	134	89	2	11
September	786	1 035	452	248	14	74	55	124	55	2	11
Oktober	853	1 212	591	344	8	24	44	89	108	-	4
November	611	822	458	204	5	4	17	27	93	7	7
Desember	749	1 088	585	320	-	2	8	28	136	4	5
Personer drept											
Dødsulykker											
1989	335	381	148	94	4	25	15	25	66	2	2
1990	286	332	129	85	2	23	14	17	55	2	5
1991	286	323	125	70	1	23	14	16	67	1	6
1992	298	325	133	76	1	13	10	27	56	-	9
1993	251	281	111	62	1	21	8	18	43	5	12
1994	253	283	129	68	-	14	8	16	41	1	6
1995	267	305	120	87	1	18	5	18	46	5	5
1996	227	255	121	54	-	11	6	7	49	3	4
1997	267	303	146	62	-	27	11	11	36	3	7
1998	315	352	157	69	1	35	10	25	50	2	3
1998											
Januar	15	21	12	5	-	-	-	1	2	1	-
Februar	21	25	12	6	-	-	1	1	5	-	-
Mars	20	20	11	4	-	-	-	2	3	-	-
April	17	17	5	3	-	4	-	3	2	-	-
Mai	28	30	10	4	-	5	-	5	5	-	1
Juni	32	36	18	7	-	5	2	2	2	-	-
Juli	35	38	11	4	-	14	-	4	5	-	-
August	37	40	19	6	1	4	2	3	3	-	2
September	32	39	18	13	-	1	3	1	3	-	-
Oktober	26	29	8	8	-	2	2	-	9	-	-
November	26	29	17	4	-	-	-	2	5	1	-
Desember	26	28	16	5	-	-	-	1	6	-	-

Veitrafikkulykker med personskade, 1998

Tabell 2. Personer drept eller skadd, etter skadegrad og trafikantgruppe. 1989-1998

	1989	1990	1991	1992	1993	1994	1995	1996	1997	1998
Skadde/drepte	11 871	12 218	12 035	11 729	11 817	11 530	12 061	12 280	12 126	12 472
Drept	381	332	323	325	281	283	305	255	303	352
Alvorlig skadd ¹	1 661	1 636	1 456	1 407	1 369	1 305	1 347	1 362	1 341	1 329
Lettere skadd	9 829	10 250	10 256	9 997	10 167	9 942	10 409	10 663	10 482	10 791
Førere og pass. i personbil/varebil										
I alt	7 870	8 121	8 141	7 993	7 987	7 841	8 234	8 474	8 394	8 690
Drept	235	204	185	191	158	186	190	165	204	212
Alvorlig skadd ¹	921	940	832	803	777	705	770	767	767	774
Lettere skadd	6 714	6 977	7 124	6 999	7 052	6 950	7 274	7 542	7 423	7 704
Førere og pass. i buss										
I alt	139	249	217	253	215	212	269	269	205	221
Drept	2	1	2	3	1	2	10	-	2	3
Alvorlig skadd ¹	5	22	14	30	13	8	23	22	11	13
Lettere skadd	132	226	201	220	201	202	236	247	192	205
Førere og pass. i lastebil										
I alt	207	187	209	231	188	217	224	214	245	269
Drept	5	9	8	15	14	9	7	10	2	11
Alvorlig skadd ¹	27	30	26	28	17	28	26	35	16	28
Lettere skadd	175	148	175	188	157	180	191	169	227	230
Førere og pass. på motorsykkkel										
I alt	549	544	468	455	516	491	592	646	721	748
Drept	29	25	24	14	22	14	19	11	27	36
Alvorlig skadd ¹	123	125	116	92	109	109	118	160	157	154
Lettere skadd	397	394	328	349	385	368	455	475	537	558
Førere og pass. på moped										
I alt	836	830	768	626	612	571	546	510	480	449
Drept	15	14	14	10	8	8	5	6	11	10
Alvorlig skadd ¹	133	133	114	101	91	97	89	68	69	63
Lettere skadd	688	683	640	515	513	466	452	436	400	376
Førere og pass. på sykkel										
I alt	854	961	949	1 023	1 078	1 005	952	1 005	970	913
Drept	25	17	16	27	18	16	18	7	11	25
Alvorlig skadd ¹	137	115	120	132	139	128	102	114	128	115
Lettere skadd	692	829	813	864	921	861	832	884	831	773
Fotgjengere/akende										
I alt	1 355	1 268	1 214	1 070	1 111	1 126	1 156	1 097	1 040	1 074
Drept	68	57	68	56	48	42	51	52	39	52
Alvorlig skadd ¹	301	258	228	203	204	218	201	189	184	169
Lettere skadd	986	953	918	811	859	866	904	856	817	853
Andre										
I alt	61	58	69	78	110	67	88	65	71	108
Drept	2	5	6	9	12	6	5	4	7	3
Alvorlig skadd ¹	14	13	6	18	19	12	18	7	9	13
Lettere skadd	45	40	57	51	79	49	65	54	55	92

¹Meget alvorlig og alvorlig skadde personer.

Veitrafikkulykker med personskade, 1998

Tabell 3. Personer drept eller skadd, etter trafikantgruppe og kjønn. 1989-1998

	1989	1990	1991	1992	1993	1994	1995	1996	1997	1998
Personer drept eller skadd										
I alt	11 871	12 218	12 035	11 729	11 817	11 530	12 061	12 280	12 126	12 472
Menn	7 114	7 154	6 939	6 750	6 770	6 587	6 944	6 992	7 194	7 438
Kvinner	4 757	5 064	5 096	4 979	5 047	4 943	5 117	5 288	4 932	5 034
Bilførere	4 812	5 142	5 066	5 148	5 192	5 188	5 402	5 559	5 604	5 775
Menn	3 161	3 274	3 184	3 257	3 265	3 231	3 403	3 445	3 600	3 713
Kvinner	1 651	1 868	1 882	1 891	1 927	1 957	1 999	2 114	2 004	2 062
Bilpassasjerer	3 404	3 415	3 501	3 329	3 198	3 082	3 325	3 398	3 240	3 405
Menn	1 522	1 467	1 464	1 373	1 329	1 252	1 408	1 397	1 384	1 553
Kvinner	1 882	1 948	2 037	1 956	1 869	1 830	1 917	2 001	1 856	1 852
Motorsyklister	549	544	468	455	516	491	592	646	721	748
Menn	489	473	401	375	412	407	477	527	597	623
Kvinner	60	71	67	80	104	84	115	119	124	125
Mopedister	836	830	768	626	612	571	546	510	480	449
Menn	683	682	627	509	493	448	437	410	393	364
Kvinner	153	148	141	117	119	123	109	100	87	85
Syklister	854	961	949	1 023	1 078	1 005	952	1 005	970	913
Menn	534	576	606	655	649	641	597	641	636	587
Kvinner	320	385	343	368	429	364	355	364	334	326
Fotgjengere/akende	1 355	1 268	1 214	1 070	1 111	1 126	1 156	1 097	1 040	1 074
Menn	673	639	605	525	536	560	559	524	522	518
Kvinner	682	629	609	545	575	566	597	573	518	556
Andre	61	58	69	78	110	67	88	65	71	108
Menn	52	43	52	56	86	48	63	48	62	80
Kvinner	9	15	17	22	24	19	25	17	9	28
Personer drept										
I alt	381	332	323	325	281	283	305	255	303	352
Menn	269	253	220	229	189	195	207	169	213	255
Kvinner	112	79	103	96	92	88	98	86	90	97
Bilførere	148	129	125	133	111	129	120	121	146	157
Menn	122	105	97	110	89	106	98	89	115	130
Kvinner	26	24	28	23	22	23	22	32	31	27
Bilpassasjerer	94	85	70	76	62	68	87	54	62	69
Menn	48	54	37	41	31	34	40	24	29	37
Kvinner	46	31	33	35	31	34	47	30	33	32
Motorsyklister	29	25	24	14	22	14	19	11	27	36
Menn	27	24	19	12	17	12	17	11	24	33
Kvinner	2	1	5	2	5	2	2	-	3	3
Mopedister	15	14	14	10	8	8	5	6	11	10
Menn	15	12	12	9	7	7	4	6	9	9
Kvinner	-	2	2	1	1	1	1	-	2	1
Syklister	25	17	16	27	18	16	18	7	11	25
Menn	19	15	13	20	13	9	14	7	6	15
Kvinner	6	2	3	7	5	7	4	-	5	10
Fotgjenger/akende	68	57	68	56	48	42	51	52	39	52
Menn	36	38	36	28	22	24	30	28	24	28
Kvinner	32	19	32	28	26	18	21	24	15	24
Andre	2	5	6	9	12	6	5	4	7	3
Menn	2	5	6	9	10	3	4	4	6	3
Kvinner	-	-	-	-	2	3	1	-	1	-

Veitrafikkulykker med personskade, 1998

Tabell 4. Personer drept eller skadd i veitrafikkulykker, etter trafikantgruppe, politidistrikt og fylke. 1998

	Ulykker i alt	Døds- ulykker i alt	Drepte eller skadde i alt	Førere og passasjerer på							Fot- gjengere	Personer på spark, kjelke og ski	Førere av traktor og andre
				Bil- førere	Bil- passa- sjerer	Lett motor- sykkel	Annen motor- sykkel	Moped	Sykkel	Sykkel			
Personer drept eller skadd													
Hele landet													
1997	8 765	267	12 126	5 604	3 240	41	680	480	970	1 007	33	71	
1998	8 864	315	12 472	5 775	3 405	77	671	449	913	1 036	38	108	
Politidistrikt													
Halden	83	2	141	51	59	2	4	11	7	7	-	-	
Sarpsborg	184	6	287	135	88	3	16	11	17	16	-	1	
Fredrikstad	141	-	194	86	46	2	5	19	16	20	-	-	
Moss	107	5	174	86	33	1	7	3	6	9	-	29	
Follo	135	10	190	89	45	1	24	2	12	13	-	4	
Asker og Bærum	280	2	388	197	103	-	6	18	39	24	-	1	
Romerike	397	17	603	310	179	3	30	17	20	41	1	2	
Oslo	1 215	13	1 605	692	372	3	81	28	181	237	1	10	
Kongsvinger	91	6	130	65	27	-	14	10	6	5	1	2	
Hamar	190	5	295	119	105	1	14	15	22	14	1	4	
Østerdal	155	13	231	124	81	3	4	3	7	6	1	2	
Gudbrandsdal	135	8	204	97	70	-	17	4	7	7	2	-	
Vestoppland	252	5	400	198	129	4	21	9	15	19	1	4	
Ringerike	185	18	317	133	134	1	15	13	10	9	-	2	
Drammen	191	5	257	118	61	-	12	16	22	25	2	1	
Kongsberg	112	7	139	71	33	2	8	8	9	7	1	-	
Nord-Jarlsberg	86	4	134	73	33	-	6	9	5	8	-	-	
Tønsberg	154	3	195	100	32	2	8	9	26	16	1	1	
Sandefjord	86	4	114	55	25	-	4	3	20	6	1	-	
Larvik	111	6	172	82	53	-	7	6	8	14	-	2	
Skien	125	2	163	75	39	1	10	13	13	11	1	-	
Telemark	132	5	186	85	49	-	14	12	21	5	-	-	
Notodden	86	2	116	68	28	-	6	2	9	3	-	-	
Rjukan	26	1	34	15	10	-	3	3	-	3	-	-	
Kragerø	38	2	49	22	16	-	3	4	3	1	-	-	
Arendal	229	20	335	163	94	5	23	14	20	15	-	1	
Kristiansand	223	2	309	123	88	-	22	17	27	29	1	2	
Vest-Agder	157	8	217	84	65	3	21	16	9	16	2	1	
Rogaland	239	8	333	155	76	1	27	20	30	22	-	2	
Stavanger	208	4	282	130	56	3	14	10	31	31	1	6	
Haugesund	170	4	237	113	66	3	7	14	12	20	2	-	
Hardanger	62	8	86	32	26	-	13	7	2	6	-	-	
Hordaland	282	16	385	181	102	5	24	20	23	23	-	7	
Bergen	383	4	487	204	106	7	28	13	54	72	1	2	
Sogn	78	3	102	52	25	1	6	2	11	5	-	-	
Fjordane	130	7	171	69	47	1	15	4	13	19	1	2	
Sunnmøre	261	10	354	190	98	3	7	9	16	30	-	1	
Romsdal	98	6	132	67	30	-	5	4	2	20	1	3	
Nordmøre	116	6	159	76	51	1	13	2	7	9	-	-	
Utrøndelag	229	9	320	152	89	4	17	13	11	25	5	4	
Trondheim	251	6	334	140	74	-	16	11	48	44	-	1	
Inntrøndelag	155	12	221	107	62	1	6	4	16	22	1	2	
Namdal	69	2	113	49	47	1	5	2	3	2	3	1	
Helgeland	92	1	129	52	43	2	7	5	9	11	-	-	
Rana	58	2	75	36	16	1	4	1	8	9	-	-	
Bodø	105	4	134	63	28	-	7	4	19	12	1	-	
Narvik	83	3	124	54	40	-	15	-	9	5	-	1	
Lofoten og Vesterålen	102	5	144	66	46	1	9	2	8	10	1	1	
Senja	65	2	95	47	28	-	4	1	5	8	1	1	
Troms	172	8	245	116	69	4	11	2	11	27	3	2	
Vestfinnmark	83	2	115	54	37	1	6	1	4	11	-	1	
Vardø	6	1	16	4	9	-	-	1	1	1	-	-	
Vadsø	42	1	61	30	21	-	-	-	3	6	-	1	
Sør-Varanger	19	-	39	20	16	-	-	2	-	-	-	1	

Veitrafikkulykker med personskade, 1998

Tabell 4 (forts.). Personer drept eller skadd, etter trafikantgruppe, politidistrikt og fylke. 1998

Fylke	Førere og passasjerer på											
	Ulykker i alt	Dødsulykker i alt	Drepte eller skadde i alt	Bilførere	Bilpassasjerer	Lett motor-sykkel	Annen motor-sykkel	Moped	Sykkel	Fotgjengere	Personer på spark, kjelke og ski	Førere av traktor og andre
Personer drept eller skadd												
1998												
Østfold	515	13	796	358	226	8	32	44	46	52	-	30
Akershus	812	29	1 181	596	327	4	60	37	71	78	1	7
Oslo	1 215	13	1 605	692	372	3	81	28	181	237	1	10
Hedmark	436	24	656	308	213	4	32	28	35	25	3	8
Oppland	387	13	604	295	199	4	38	13	22	26	3	4
Buskerud	488	30	713	322	228	3	35	37	41	41	3	3
Vestfold	437	17	615	310	143	2	25	27	59	44	2	3
Telemark	407	12	548	265	142	1	36	34	46	23	1	-
Aust-Agder	255	20	378	181	117	5	25	14	20	15	-	1
Vest-Agder	354	10	483	189	130	3	41	33	36	45	3	3
Rogaland	617	16	852	398	198	7	48	44	73	73	3	8
Hordaland	727	28	958	417	234	12	65	40	79	101	1	9
Sogn og Fjordane	208	10	273	121	72	2	21	6	24	24	1	2
Møre og Romsdal	475	22	645	333	179	4	25	15	25	59	1	4
Sør-Trøndelag	480	15	654	292	163	4	33	24	59	69	5	5
Nord-Trøndelag	224	14	334	156	109	2	11	6	19	24	4	3
Nordland	440	15	606	271	173	4	42	12	53	47	2	2
Troms	237	10	340	163	97	4	15	3	16	35	4	3
Finnmark	150	4	231	108	83	1	6	4	8	18	-	3

Veitrafikkulykker med personskade, 1998

Tabell 5. Personer drept eller skadd, etter alder, politidistrikt og fylke. 1998

	Personer drept eller skadd							Personer drept					
	I alt	-6 år	7-14 år	15-24 år	25-64 år	65- år	Uopp gitt alder	I alt	-6 år	7-14 år	15-24 år	25-64 år	65- år
Hele landet													
1997	12 126	313	719	3 646	6 034	1 147	267	303	12	7	75	137	72
1998	12 472	290	722	3 734	6 345	1 142	239	352	9	7	89	166	81
Politidistrikt													
Halden	141	3	12	38	70	16	2	2	-	-	-	1	1
Sarpsborg	287	8	16	96	130	29	8	7	-	-	1	1	5
Fredrikstad	194	6	12	65	92	18	1	-	-	-	-	-	-
Moss	174	4	6	47	102	13	2	6	-	-	1	3	2
Follo	190	2	10	57	107	14	-	10	-	-	-	7	3
Asker og Bærum	388	7	19	93	230	24	15	3	-	-	-	3	-
Romerike	603	9	43	213	278	54	6	19	-	-	4	12	3
Oslo	1 605	30	79	316	1 028	119	33	13	-	-	1	7	5
Kongsvinger	130	5	5	37	68	11	4	7	-	-	4	2	1
Hamar	295	4	13	102	142	27	7	5	-	-	3	2	-
Østerdal	231	3	14	67	108	37	2	15	-	1	2	7	5
Gudbrandsdal	204	3	17	59	112	11	2	8	-	1	2	5	-
Vestoppland	400	13	19	124	202	41	1	5	-	-	3	2	-
Ringerike	317	5	18	87	173	24	10	25	-	-	10	12	3
Drammen	257	4	14	63	147	23	6	7	-	-	-	7	-
Kongsberg	139	2	8	43	66	15	5	7	1	-	1	2	3
Nord-Jarlsberg	134	2	8	35	77	12	-	4	1	-	1	1	1
Tønsberg	195	5	15	50	100	22	3	3	-	-	1	1	1
Sandefjord	114	4	10	30	56	12	2	4	-	-	-	2	2
Larvik	172	5	11	27	106	21	2	7	-	-	-	5	2
Skien	163	5	12	50	78	16	2	2	-	-	-	2	-
Telemark	186	2	13	62	90	15	4	6	-	1	2	2	1
Notodden	116	2	7	29	56	15	7	2	-	-	-	1	1
Rjukan	34	1	-	14	14	3	2	1	-	-	-	-	1
Kragerø	49	1	1	16	18	12	1	3	-	-	-	1	2
Årendal	335	3	11	141	147	24	9	22	-	-	6	15	1
Kristiansand	309	14	20	96	150	25	4	2	-	-	-	-	2
Vest-Agder	217	-	11	89	87	15	15	9	-	-	2	6	1
Rogaland	333	5	29	134	148	16	1	8	1	1	3	1	2
Stavanger	282	5	23	78	145	30	1	4	-	1	-	3	-
Haugesund	237	9	8	82	111	22	5	4	-	-	2	1	1
Hardanger	86	3	1	24	37	20	1	9	-	-	5	2	2
Hordaland	385	8	19	155	178	21	4	18	1	-	9	7	1
Bergen	487	8	38	126	260	48	7	4	1	-	-	2	1
Sogn	102	2	5	33	52	9	1	3	-	-	1	1	1
Fjordane	171	5	12	61	67	23	3	9	1	-	3	1	4
Sunnmøre	354	19	19	131	154	23	8	10	1	-	3	4	2
Romsdal	132	1	6	54	54	13	4	6	-	-	2	3	1
Nordmøre	159	3	8	57	71	19	1	8	-	-	1	4	3
Uttrøndelag	320	11	20	103	154	27	5	11	1	-	2	6	2
Trondheim	334	10	13	87	186	33	5	6	-	-	1	2	3
Inntrøndelag	221	7	10	60	112	30	2	13	-	-	3	7	3
Namdal	113	6	8	31	42	21	5	2	-	-	1	1	-
Helgeland	129	3	12	39	60	11	4	2	-	-	-	1	1
Rana	75	4	7	16	33	10	5	2	-	1	-	1	-
Bodø	134	1	13	36	65	18	1	4	-	-	1	-	3
Narvik	124	2	4	48	54	12	4	4	-	-	2	2	-
Lofoten og Vesterålen	144	3	4	63	48	19	7	6	-	-	1	3	2
Senja	95	5	3	27	45	12	3	2	1	-	1	-	-
Troms	245	5	21	79	113	24	3	8	-	-	1	5	2
Vestfinnmark	115	6	10	30	59	6	4	2	-	1	-	-	1
Vardø	16	1	2	6	5	2	-	2	-	-	2	-	-
Vadsø	61	4	2	17	36	2	-	1	-	-	1	-	-
Sør-Varanger	39	2	1	11	22	3	-	-	-	-	-	-	-

Veitrafikkulykker med personskade, 1998

Tabell 5 (forts.). Personer drept eller skadd, etter alder, politidistrikt og fylke. 1998

	Personer drept eller skadd							Personer drept						
	I alt	-6 år	7-14 år	15-24 år	25-64 år	65- år	Uopp- gitt alder	I alt	-6 år	7-14 år	15-24 år	25-64 år	65- år	
Fylke														
1998														
Østfold	796	21	46	246	394	76	13	15	-	-	2	5	8	
Akershus	1 181	18	72	363	615	92	21	32	-	-	4	22	6	
Oslo	1 605	30	79	316	1 028	119	33	13	-	-	1	7	5	
Hedmark	656	12	32	206	318	75	13	27	-	1	9	11	6	
Oppland	604	16	36	183	314	52	3	13	-	1	5	7	-	
Buskerud	713	11	40	193	386	62	21	39	1	-	11	21	6	
Vestfold	615	16	44	142	339	67	7	18	1	-	2	9	6	
Telemark	548	11	33	171	256	61	16	14	-	1	2	6	5	
Aust-Agder	378	5	13	160	164	27	9	22	-	-	6	15	1	
Vest-Agder	483	12	29	166	220	37	19	11	-	-	2	6	3	
Rogaland	852	19	60	294	404	68	7	16	1	2	5	5	3	
Hordaland	958	19	58	305	475	89	12	31	2	-	14	11	4	
Sogn og Fjordane ..	273	7	17	94	119	32	4	12	1	-	4	2	5	
Møre og Romsdal ..	645	23	33	242	279	55	13	24	1	-	6	11	6	
Sør-Trøndelag	654	21	33	190	340	60	10	17	1	-	3	8	5	
Nord-Trøndelag	334	13	18	91	154	51	7	15	-	-	4	8	3	
Nordland	606	13	40	202	260	70	21	18	-	1	4	7	6	
Troms	340	10	24	106	158	36	6	10	1	-	2	5	2	
Finnmark	231	13	15	64	122	13	4	5	-	1	3	-	1	

Veitrafikkulykker med personskade, 1998

Tabell 6. Personer drept eller skadd, etter trafikantgruppe og alder. 1998

Alder	I alt	Førere og passasjerer på						Personer		
		Bil- førere	Bil- passa- sjerer	Lett motor- sykkel	Annen motor- sykkel	Moped	Sykkel	Fot- gjengere	på spark, kjelke og ski	Førere av traktor og andre
Personer drept eller skadd										
1997	12 126	5 604	3 240	41	680	480	970	1 007	33	71
1998	12 472	5 775	3 405	77	671	449	913	1 036	38	108
-6 år	290	-	163	-	1	1	26	90	8	1
7-14 "	722	4	295	1	2	9	251	137	17	6
15-19 "	1 989	630	746	58	27	320	80	105	4	19
20-24 "	1 745	948	442	3	156	16	97	73	1	9
25-29 "	1 459	812	299	3	175	26	81	58	1	4
30-34 "	1 133	650	216	3	126	6	65	55	1	11
35-39 "	914	554	161	1	58	10	67	56	-	7
40-44 "	741	449	138	3	50	10	41	46	-	4
45-49 "	648	389	128	2	30	8	42	40	-	9
50-54 "	652	385	137	1	22	8	39	49	-	11
55-59 "	451	264	96	-	7	5	38	37	-	4
60-64 "	347	196	89	1	6	6	11	33	-	5
65-69 "	311	149	92	-	3	6	16	41	1	3
70-74 "	312	127	96	-	-	2	19	62	3	3
75-79 "	280	123	70	-	-	7	16	59	1	4
80- "	239	74	61	-	-	7	9	83	1	4
Uppgitt alder.	239	21	176	1	8	2	15	12	-	4
Personer drept										
1997	303	146	62	-	27	11	11	36	3	7
1998	352	157	69	1	35	10	25	50	2	3
-6 år	9	-	2	-	-	-	-	6	1	-
7-14 "	7	-	1	-	-	-	4	1	1	-
15-19 "	40	13	17	-	1	6	-	3	-	-
20-24 "	49	25	12	1	9	-	-	2	-	-
25-29 "	45	18	10	-	14	1	1	1	-	-
30-34 "	28	10	5	-	8	-	2	3	-	-
35-39 "	18	16	2	-	-	-	-	-	-	-
40-44 "	20	10	4	-	-	1	3	2	-	-
45-49 "	14	11	1	-	1	-	-	1	-	-
50-54 "	19	11	-	-	1	1	2	3	-	1
55-59 "	9	7	1	-	-	-	1	-	-	-
60-64 "	13	5	3	-	-	-	2	2	-	1
65-69 "	15	7	1	-	1	-	2	3	-	1
70-74 "	19	11	3	-	-	-	3	2	-	-
75-79 "	12	5	2	-	-	-	2	3	-	-
80- "	35	8	5	-	-	1	3	18	-	-

Veitrafikkulykker med personskade, 1998

Tabell 7. Syklister drept eller skadd, etter alder, kjønn og bruk av hjelm. 1998

	I alt	-6 år	7-14 år	15-24 år	25-64 år	65- år	Uoppgitt
Syklister i alt	913	26	251	177	384	60	15
Menn	587	18	179	97	246	36	11
Uten hjelm	261	3	69	55	110	24	-
Med hjelm	165	12	64	10	74	3	2
Uoppgitt	161	3	46	32	62	9	9
Kvinner	326	8	72	80	138	24	4
Uten hjelm	176	4	35	54	69	13	1
Med hjelm	48	3	17	4	21	2	1
Uoppgitt	102	1	20	22	48	9	2

Tabell 8. Syklister, etter skadegrad, kjønn og bruk av hjelm. 1998

	I alt	Drept	Meget alvorlig skadd	Alvorlig skadd	Lettere skadd
Syklister i alt	913	25	13	102	773
Menn	587	15	10	64	498
Uten hjelm	261	8	5	29	219
Med hjelm	165	3	4	24	134
Uoppgitt	161	4	1	11	145
Kvinner	326	10	3	38	275
Uten hjelm	176	4	3	25	144
Med hjelm	48	3	-	2	43
Uoppgitt	102	3	-	11	88

Veitrafikkulykker med personskade, 1998

Tabell 9. Personer drept eller skadd i veitrafikkulykker, etter trafikantgruppe, bostedsstrøk og ulykkesgruppe. 1998

	Førere og passasjerer på										
	Ulykker i alt	I alt	Bil-førere	Bil-passasjerer	Lett motor-sykkel	Annen motor-sykkel	Moped	Sykkel	Fotgjengere	Personer på spark, kjelke og ski	Førere av traktor og andre
Personer drept eller skadd											
Alle ulykker											
1997	8 765	12 126	5 604	3 240	41	680	480	970	1 007	33	71
1998	8 864	12 472	5 775	3 405	77	671	449	913	1 036	38	108
A. Påkjøring bakfra	1258	1940	1192	621	7	37	35	41	3	-	4
B. Andre ulykker med samme kjøreretning	210	263	118	45	3	33	18	42	1	-	3
C. Møting ved forbikjøring	62	147	69	68	-	7	2	1	-	-	-
D. Andre møteulykker	1057	1974	1154	632	10	58	42	77	-	-	1
E. Samme og motsatt kjøreretning med avsving	973	1336	598	319	13	119	86	195	2	-	4
F. Kryssende kjøreretning	1331	1720	709	354	10	77	143	419	2	-	6
G. Fotgjenger krysset kjørebanelen	653	696	6	6	-	3	1	1	679	-	-
H. Fotgjenger gikk langs eller oppholdt seg i kjørebanelen	287	333	6	4	-	1	6	11	304	-	1
I. Ulykker med akende o.l.	33	37	-	-	-	-	-	1	-	36	-
J. Enslig kjøretøy utfor veien	2344	3200	1677	1169	19	225	50	24	-	-	36
K. Enslig kjøretøy veltet i kjørebanelen. Påkjøring av dyr, parkerte biler mv.	445	540	184	112	10	101	53	69	1	-	10
L. Andre ulykker	211	286	62	75	5	10	13	32	44	2	43
Personer drept											
Dødsulykker											
1997	267	303	146	62	-	27	11	11	36	3	7
1998	315	352	157	69	1	35	10	25	50	2	3
Ulykkesgruppe											
A	3	3	1	-	-	-	1	1	-	-	-
B	2	2	1	-	-	-	-	1	-	-	-
C	7	9	5	2	-	2	-	-	-	-	-
D	97	119	76	29	-	8	3	3	-	-	-
E	16	16	3	1	1	5	-	5	-	-	1
F	21	21	9	1	-	2	-	9	-	-	-
G	28	28	-	-	-	-	-	-	28	-	-
H	21	22	-	-	-	-	-	-	22	-	-
I	2	2	-	-	-	-	-	-	-	2	-
J	100	106	55	30	-	13	4	3	-	-	1
K	13	15	5	2	-	5	-	2	-	-	1
L	5	9	2	4	-	-	2	1	-	-	-

Veitrafikkulykker med personskade, 1998

Tabell 9 (forts.). Personer drept eller skadd i veitrafikkulykker, etter trafikantgruppe, bostedsstrøk og ulykkesgruppe. 1998

	Ulykker i alt	I alt	Førere og passasjerer på							Personer på spark, kjelke og ski	Førere av traktor og andre
			Bil- førere	Bil- passa- sjerer	Lett motor- sykkel	Annen motor- sykkel	Moped	Sykkel	Fot- gjengere		
Personer drept eller skadd											
Ulykker i tettbebyggelse											
1997	3 670	4 578	1 719	860	24	227	292	670	745	18	23
1998	3 437	4 400	1 617	933	43	203	269	590	700	25	20
A. Påkjøring bakfra	525	770	467	232	6	15	25	21	2	-	2
B. Andre ulykker med samme kjøreretning	57	70	20	15	1	11	7	14	1	-	1
C. Møting ved forbikjøring	13	27	13	11	-	1	1	1	-	-	-
D. Andre møteulykker	219	347	180	102	4	4	17	40	-	-	-
E. Samme og motsatt kjøreretning med av- svinging	498	627	227	123	9	66	63	138	1	-	-
F. Kryssende kjøre- retning	805	1 007	363	198	7	42	103	290	2	-	2
G. Fotgjengere krysset kjørebanen	488	524	5	4	-	3	1	1	510	-	-
H. Fotgjengere gikk langs eller oppholdt seg i kjørebanen	156	174	1	-	-	1	2	9	160	-	1
I. Ulykker med akende o.l.	21	23	-	-	-	-	-	-	-	23	-
J. Enslig kjøretøy utfor veien	392	524	273	184	5	32	17	11	-	-	2
K. Enslig kjøretøy veltet i kjørebanen. Påkjør- ing av dyr, parkerte biler mv.	159	171	39	23	7	27	27	44	-	-	4
L. Andre ulykker	104	136	29	41	4	1	6	21	24	2	8
Personer drept											
Dødsulykker i tettbebyggelse											
1997	57	61	23	5	-	7	5	2	16	1	2
1998	55	63	14	12	-	7	2	10	17	1	-
Ulykkesgruppe											
A	-	-	-	-	-	-	-	-	-	-	-
B	1	1	-	-	-	-	-	1	-	-	-
C	-	-	-	-	-	-	-	-	-	-	-
D	5	7	3	3	-	-	-	1	-	-	-
E	3	3	-	-	-	3	-	-	-	-	-
F	7	7	2	-	-	1	-	4	-	-	-
G	12	12	-	-	-	-	-	-	12	-	-
H	5	5	-	-	-	-	-	-	5	-	-
I	1	1	-	-	-	-	-	-	-	1	-
J	16	18	8	5	-	3	-	2	-	-	-
K	2	2	-	-	-	-	-	2	-	-	-
L	3	7	1	4	-	-	2	-	-	-	-

Veitrafikkulykker med personskade, 1998

Tabell 9 (forts.). Personer drept eller skadd i veitrafikkulykker, etter trafikantgruppe, bostedsstrøk og ulykkesgruppe. 1998

	Førere og passasjerer på										
	Ulykker i alt	I alt	Bil- førere	Bil- passa- sjerer	Lett motor- sykkel	Annen motor- sykkel	Moped	Sykkel	Fot- gjengere	Personer på spark, kjelke og ski	Førere av traktor og andre
Personer drept eller skadd											
Ulykker utenfor tettbebyggelse											
1997	4 673	7 033	3 666	2 255	16	428	166	230	214	14	44
1998	5 149	7 713	3 989	2 390	32	453	167	280	304	13	85
A. Påkjøring bakfra	680	1 099	676	370	1	22	9	18	1	-	2
B. Andre ulykker med samme kjøreretning	145	184	95	29	2	18	11	27	-	-	2
C. Møting ved forbi kjøring	47	113	54	52	-	6	1	-	-	-	-
D. Andre møteulykker	821	1 597	959	519	6	54	24	34	-	-	1
E. Samme og motsatt kjøreretning med avsvingning	438	662	348	187	4	53	21	44	1	-	4
F. Kryssende kjøretning	473	643	315	144	1	31	36	112	-	-	4
G. Fotgjenger krysset kjørebanelen	151	156	1	2	-	-	-	-	153	-	-
H. Fotgjenger gikk langs eller oppholdt seg i kjørebanelen	117	145	5	4	-	-	4	2	130	-	-
I. Ulykker med akende o.l.	11	13	-	-	-	-	-	-	-	13	-
J. Enslig kjøretøy utfor veien	1 903	2 613	1 367	966	14	189	32	12	-	-	33
K. Enslig kjøretøy veltet i kjørebanelen. Påkjøring av dyr, parkerte biler mv.	272	354	140	88	3	71	23	22	1	-	6
L. Andre ulykker	91	134	29	29	1	9	6	9	18	-	33
Personer drept											
Dødsulykker utenfor tettbebyggelse											
1997	207	239	122	56	-	20	6	8	20	2	5
1998	251	278	136	55	1	27	8	15	32	1	3
Ulykkesgruppe											
A	3	3	1	-	-	-	1	1	-	-	-
B	1	1	1	-	-	-	-	-	-	-	-
C	6	7	3	2	-	2	-	-	-	-	-
D	89	108	70	25	-	8	3	2	-	-	-
E	13	13	3	1	1	2	-	5	-	-	1
F	12	12	6	1	-	-	-	5	-	-	-
G	16	16	-	-	-	-	-	-	16	-	-
H	15	16	-	-	-	-	-	-	16	-	-
I	1	1	-	-	-	-	-	-	-	1	-
J	82	86	46	24	-	10	4	1	-	-	1
K	11	13	5	2	-	5	-	-	-	-	1
L	2	2	1	-	-	-	-	1	-	-	-

Veitrafikkulykker med personskade, 1998

Tabell 9 (forts.). Personer drept eller skadd i veitrafikkulykker, etter trafikantgruppe, bostedsstrøk og ulykkesgruppe. 1998

	Førere og passasjerer på										
	Ulykker i alt	I alt	Bil- førere	Bil- passa- sjerer	Lett motor- sykkel	Annen motor- sykkel	Moped	Sykkel	Personer Fot- på spark, gjengere kjelke og ski	Førere av traktor og andre	
Personer drept eller skadd											
Ulykker med uoppgitt om bebyggelse											
1997	422	515	219	125	1	25	22	70	48	1	4
1998	278	359	169	82	2	15	13	43	32	-	3
Personer drept											
Dødsulykker med uoppgitt om bebyggelse											
1997	3	3	1	1	-	-	-	1	-	-	-
1998	9	11	7	2	-	1	-	-	1	-	-

Fergetransport mellom Norge og utlandet, mars 1999

Tabell 1. Utreiste passasjerer fra Norge til utlandet, etter nasjonalitet

	I alt	Norske		Utenlandske															
		Utenlandske		Dan-	Fin-	Stor-	Neder-	Bel-	Frank-	Tysk-	Spa-	Øster-	Europa	Andre					
		i alt	Sverige	mark	land	britannia	land	gia	rike	land	Italia	nia	Sveits	riket	ellers	USA	land		
1998																			
Januar-																			
mars	536 882	354 991	181 891	15 339	124 777			3 651	3 102	121	71	33 360	41	1	89	47	1 129	129	34
Januar	154 069	94 131	59 938	3 863	40 176			318	986	46	31	13 961	14	1	29	25	449	25	14
Februar	178 723	116 420	62 303	5 147	47 620			1 238	1 001	7	19	6 923	8		36	1	234	61	8
mars	204 090	144 440	59 650	6 329	36 981			2 095	1 115	68	21	12 476	19	0	24	21	446	43	12
1999																			
Januar-																			
mars	573 994	385 138	188 856	14 264	129 478	6	3 130	3 377	88	179	37 061	30	9	92	22	1 016	65	39	
Januar	148 581	92 582	55 999	3 100	36 181			250	918	37	24	15 080	12	0	48	7	312	13	17
Februar	194 168	126 809	67 359	4 745	50 673	5	1 148	1 755	28	67	8 470	11	1	30	8	396	21	1	
mars	231 245	165 747	65 498	6 419	42 624	1	1 732	704	23	88	13 511	7	8	14	7	308	31	21	

Tabell 2. Utreiste kjøretøyer, etter nasjonalitet og kjøretøygruppe

	I alt	Norske		Utenlandske														
		Utenlandske		Dan-	Fin-	Stor-	Neder-	Bel-	Frank-	Tysk-	Spa-	Øster-	Europa	Andre				
		i alt	Sverige	mark	land	britannia	land	gia	rike	land	Italia	nia	Sveits	riket	ellers	USA	land	
1998																		
Mars																		
Kjøretøy i alt	22121	11974	10147	1147	6247	0	95	351	17	8	2193	8	0	12	10	52	5	2
Busser	794	506	288	24	204	0	0	1	1	0	54	0	0	0	0	4	0	0
person/varebiler	21166	11374	9792	1115	6019	0	90	349	16	7	2112	8	0	11	10	48	5	2
Bo- og camp.bil	143	85	58	5	22	0	5	1	0	1	23	0	0	1	0	0	0	0
Bil m/camp.vogn	18	9	9	3	2	0	0	0	0	0	4	0	0	0	0	0	0	0
1999																		
Mars																		
Kjøretøy i alt	31379	19544	11835	1111	7870	1	87	264	10	165	2259	4	2	7	2	46	2	5
Busser	898	616	282	10	209	0	1	0	0	1	60	0	0	0	0	1	0	0
person/varebiler	30250	18753	11497	1101	7637	1	86	259	10	163	2173	4	2	7	2	45	2	5
Bo- og camp.bil	186	142	44	0	18	0	0	3	0	1	22	0	0	0	0	0	0	0
Bil m/camp.vogn	45	33	12	0	6	0	0	2	0	0	4	0	0	0	0	0	0	0
1999																		
Januar-mars																		
Kjøretøy i alt	74759	39678	35081	2604	23756	2	148	922	37	185	7188	13	3	30	7	173	5	8
Busser	2142	1158	984	25	774	0	1	25	0	1	157	0	0	0	0	1	0	0
person/varebiler	72175	38226	33949	2573	22910	2	147	885	35	183	6979	12	3	30	7	170	5	8
Bo- og camp.bil	367	246	121	5	54	0	0	10	2	1	46	1	0	0	0	2	0	0
Bil m/camp.vogn	75	48	27	1	18	0	0	2	0	0	6	0	0	0	0	0	0	0

Uendra industriproduksjon

Produksjonen i olje- og gassutvinning, industri, bergverksdrift og kraftforsyning (totalindeksen) viste ein nedgang på 1,0 prosent frå februar til mars 1999, når ein ser på sesongjusterte tal. I same tidsrom auka industriproduksjonen med 1,5 prosent. Ein må sjå på aktuelle sesongjusterte tal som meir usikre enn normalt.

Produksjonen i industrien var i mars 2,4 prosent lågare enn i tilsvarende månad i 1998, dersom ein samanliknar vekekorrigererte tal. Ser ein på 1. kvartal i år samanlikna med 4. kvartal i 1998, har produksjonen i industrien vore om lag uendra. Aktivitetsnivået er høgt, men svakare ordretilgang og auka konkurranse for mange bransjar kan ha sett press på dagens produksjonsnivå.

Dette resultatet og resultata for enkelte andre sektorar vurderast som usikre. Dette heng saman med at påska i år var delt mellom mars og april. Erfaring syner at det er vanskeleg å få presis informasjon om bedriftene sin produksjonsaktivitet i påskeperioden. Dette skaper spesielt vanskar når påska er delt, og problemet ligg i hovudsak i å fastsetje omfanget av ferieavvikling. Det er difor vanskeleg å seie kva for verkstad påska har hatt på industriproduksjonen før tala for april vert klare.

Auke i kjemisk industri og oljeraffinering

Kjemisk industri og oljeraffinering kan vise til ein klar sesongjustert auke frå februar til mars. Innanfor kjemisk industri er det ein auke i etterspørselen og eksporten dei siste månadene som trekkjer opp. Ein sentral aktør innanfor oljeraffinering kan vise til rekordhøg produksjon i mars 1999. Desse næringane kan

	Vekekorrigererte tal ¹		Sesongjustert	
	Mars 1998- mars 1999	Januar-mars 1998- januar-mars 1999	Februar- mars 1999	Førre 3 md.
Totalindeksen	-4,4	-2,3	-1,0	0,5
Olje- og gassutvinning	-6,0	-5,3	-2,7	0,5
Industri	-2,4	-0,1	1,5	-0,1
Kraftforsyning	-2,5	2,3	-2,3	-1,5
Etter varetype				
Innsatsvarer	-2,2	-1,0	1,3	0,5
Investeringsvarer	-1,9	2,4	0,7	-1,6
Konsumvarer	-4,1	-1,7	3,0	0,4
Energivarer	-5,5	-4,1	-3,8	0,7

¹ Omrekna til standardmånad og korrigerert for ulikt tal arbeidsdagar per veke.

elles vise til ein auke samanlikna med tilsvarende månad i fjor. Det har også vore eit godt 1. kvartal for elektroteknisk og optisk industri, som kan vise til ein auke på 3,6 prosent knytt til aukande etterspørsel.

Låg bustadbygging

Produksjonen i trelast- og trevareindustrien viser ein auke på 4,7 prosent i 1. kvartal i år samanlikna med 4. kvartal i fjor. Aktiviteten er likevel klart lågare enn i tilsvarende periode i fjor grunna lågare bustadbygging. Byggjeaktiviteten knytt til nye bustader er på eit lågare nivå enn det som har vore normalt dei siste åra. Dette har truleg også fått negative konsekvensar for norsk møbelindustri.

Lågare produksjon i Nordsjøen

Olje- og gassproduksjonen hadde ein sesongjustert nedgang på 2,7 prosent frå februar til mars i år. Dersom ein ser på vekekorrigererte tal var produksjonen 6 prosent lågare i mars enn på same tid i fjor. Ein lågare oljepris gjennom 1998, vedtekne reduksjonar og tekniske problem i oljeutvinninga har virka inn på dette. Elles har og leiteaktiviteten etter olje i Nordsjøen i 1. kvartal vore klart mindre enn i tilsvarende periode i fjor.

Ny statistikk

Produksjonsindeks for industrien, mars 1999.

Statistikken kjem ut kvar månad i Ukens statistikk. Meir informasjon: Oyvind.Naustdal@ssb.no, tlf. 22 86 47 35, eller Tom.Langer.Andersen@ssb.no, tlf. 22 86 47 29. Vedleggstabellar sidene: 30-35.

Ny publikasjon

Standard for yrkesklassifisering

Standarden er basert på den internasjonale standarden for yrkesklassifisering som ILO har utarbeidet (International Standard Classification of Occupations – ISCO 88). EU har utarbeidet en versjon av denne (ISCO-88 (COM)) som danner grunnlaget for den norske standarden. Standarden skal erstatte Nordisk Yrkesklassifisering (NYK) (Norges offisielle statistikk C 521, 127 sider, 125 kroner (inkl. mva.) ISBN 82-537-4657-1 ISSN 0333-1741)

Påskehandelen ga 14 prosent volumvekst

Volumindeksen for detaljhandel i alt steg med 13,9 prosent fra mars 1998 til mars 1999. Sesongjustert volumindeks gikk likevel ned med 2,3 prosent fra februar til mars i år.

Detaljhandel er i denne sammenheng eksklusiv motorkjøretøyer og bensin.

Volumindeksen for mars 1999 og mars 1998 er vanskelig å sammenligne på grunn av påsken. I 1999 var skjærtorsdag den 1. april, og derfor var hoveddelen av påskehandelen i mars. I 1998 derimot var skjærtorsdag den 9. april og følgelig størstedelen av påskehandelen i april. Den sesongjusterte volumindeksen tar hensyn til påskens plassering. Det er likevel slik at det er stor usikkerhet i den modellen vi bruker til å korrigere for påsken. Den sesongjusterte indeksen for mars er derfor mer usikker enn indeksen for de andre månedene.

Det var volumindeksen for hovednæringsgruppen detaljhandel utenom butikk som steg mest, med 23,0 prosent fra mars i fjor til mars i år. Denne næringen består i hovedsak av

Detaljomsætning eksklusiv motorkjøretøyer og bensin i volum, etter næringshovedgruppe, ujustert

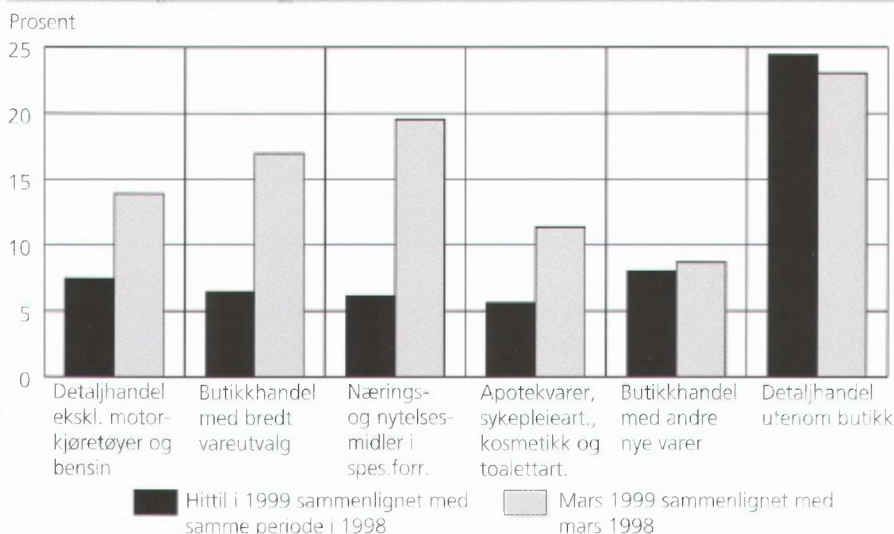

postordrehandel. Omsetningen i volum for hovednæringsgruppen butikkhandel med nærings- og nytelsesmidler i spesialforretninger økte med 19,5 prosent i samme periode. Dette skyldes i hovedsak stort salg av vin og brennevin i mars 1999. Salget i volum for butikkhandel med bredt vareutvalg, som i hovedsak omfatter nærings- og nytelsesmidler, steg med 16,9 prosent. Volumindeksen for butikker med næringsapotekvarer, sykepleieartikler,

kosmetikk og toalettartikler steg med 11,4 prosent. Næringshovedgruppen som blant annet omfatter klær, skotøy, elektriske varer, møbler, bøker og byggevarer, økte omsetningen i volum med 8,7 prosent i mars i år sammenlignet med mars i fjor.

0,2 prosent endring fra foreløpige tall

Verdiindeksen for detaljhandel gikk opp med 15,8 prosent fra mars 1998 til mars 1999. Dette er 0,2 prosent større økning enn foreløpige tall som ble publisert den 23. april i år. Prisindeksen steg med 1,6 prosent i samme periode.

Varekonsumindeksen

Korrigert for normale sesongvariasjoner viser varekonsumindeksen en reduksjon på 3,3 prosent fra februar til mars. Siden påskeuken i år falt i overgangen mellom mars og april, er den sesongjusterte månedsveksten mer usikker enn ellers. Den sterkere reduksjonen sett i forhold til detaljomsætningsindeksen kan tilskrives konsumgruppene motorkjøretøyer, tobakk samt bensin.

Detaljomsætning eksklusiv motorkjøretøyer og bensin, sesongjustert. Januar 1995-mars 1999

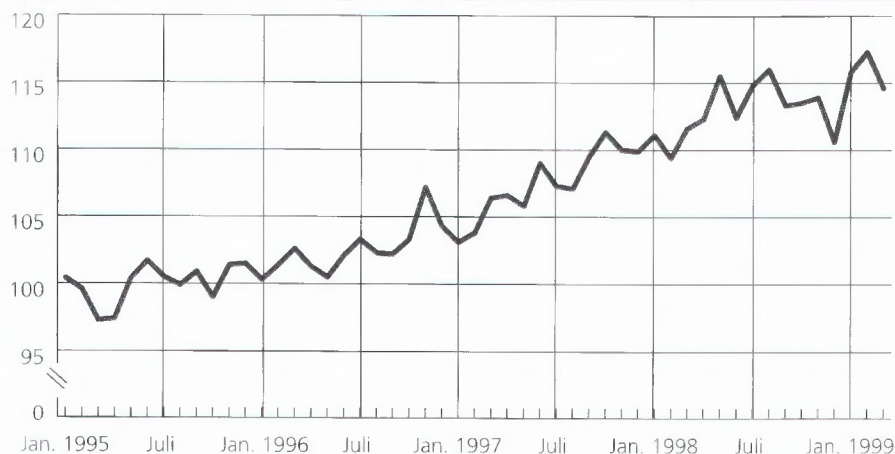

Økte priser på brenselstoffer

I april steg prisene på førstegangsomsatte varer innenlands med 0,5 prosent fra forrige måned. Høyere priser på brenselstoffer og ulike typer brenseloljer var de viktigste faktorene bak økningen. Matvareprisene hadde totalt sett en svak nedgang fra forrige måned. Prisene har steget med 1,0 prosent fra april i fjor til april i år (12-månedersveksten).

Gruppen brenselstoffer og brenseloljer steg med hele 4,0 prosent fra forrige måned. Det er spesielt høyere priser på mineralolje og mineraloljeprodukter som trekker kraftig opp. Totalt steg prisene på disse produktene med nesten 12 prosent fra forrige måned. Fra mars til april økte prisen på råolje (Brent Blend) med over 20 prosent. I april hadde også ulike typer av mineraloljeprodukter (fyringsoljer, diesel, parafin, bensin) en sterk prisøkning.

Prisene på matvarer og levende dyr hadde en svak nedgang på 0,1 prosent. Nedgangen skyldes i hovedsak lavere priser på korn og kornvarer,

førstoffer og kaffe, mens høyere priser på kjøtt og kjøttvarer og importert frukt trakk i motsatt retning.

En ytterligere årsak til at totalindeksen ikke vokste kraftigere var lavere priser på bearbejdede varer. Spesielt hadde ulike papirvarer og bearbejdede varer av jern og stål et prisfall. I tillegg var det et svakt prisfall på forskjellige ferdigvarer.

Etter anvendelse

Gruppert etter anvendelse var det konsumvarer som bidro til prisøkningen. Prisene på varer til konsum steg med 0,5 prosent fra forrige måned, mens investeringsvarer hadde

en svak nedgang på 0,1 prosent. Konsumvarenes 12-månedersvekst var 1,8 prosent, etter 1,6 prosent i mars. Varer til investering hadde en prisvekst på 1,2 prosent fra samme periode i fjor.

Ny statistikk

Prisindeks for førstegangsomsetning innenlands, per 15. april 1999.

Statistikken utgis månedlig i Ukens statistikk. Mer informasjon: Erik.Skauen@ssb.no, tlf. 22 86 48 91, eller Katharina.Henriksen@ssb.no, tlf. 22 86 47 42. Vedleggstabeller side: 20.

Om statistikken

Beregning av detaljomsetningsindeksen skjer ut fra et utvalg på 4 700 bedrifter som driver detaljhandel. Disse utgjør rundt 15 prosent av totalt antall bedrifter. Utvalget dekker rundt 30 prosent av omsetningen til alle detaljhandelsbedriftene eksklusiv motorkjøretøyer og bensin. Både utvalgsprosenten og dekningsgraden varierer mye mellom de ulike næringshovedgrupper. Frafallet er normalt mellom 3 og 5 prosent.

Varekonsumindeksen er en volumindikator for husholdningenes konsum av varer. Opplysninger fra detaljomsetningsindeksen er den viktigste kilden i beregningen av indeksen. I tillegg er det innarbeidet informasjon om salg av motorkjøretøyer, salg fra bensinstasjoner og husholdningenes forbruk av elektrisitet og fyringsoljer.

Varekonsumindeksen. Sesongjustert og ujustert volumindeks. Mars 1998-mars 1999. 1995=100



Periode	Sesongjustert	Prosentvis endring fra måneden før	Ujustert	Prosentvis endring fra samme måned året før
1998				
Mars	112,1	2,2	104,9	7,3
April	114,4	2,0	106,0	2,5
Mai	115,4	0,9	110,9	4,8
Juni	113,3	-1,8	113,3	4,1
Juli	115,8	2,3	118,5	6,1
August	116,2	0,3	116,5	6,8
September	113,3	-2,5	110,0	2,6
Oktober	113,2	0,0	116,1	0,9
November	112,5	-0,6	112,1	1,5
Desember	109,8	-2,5	150,8	-2,1
1999				
Januar	112,2	2,2	106,0	1,6
Februar	115,1	2,5	97,8	4,8
Mars	111,3	-3,3	114,2	8,9

Ny statistikk

Detaljomsetningsindeksen, mars 1999.

Statistikken utgis hver måned i Ukens statistikk. Mer informasjon om detaljomsetningsindeksen: Solveig.Nygaardseter@ssb.no, tlf. 62 88 51 74, eller Aud.Midsundstad, @ssb.no, tlf. 62 88 54 31. Om varekonsumindeksen: Gisle.Froiland@ssb.no, tlf. 22 86 46 91, eller Kristian.Gimming@ssb.no, tlf. 22 00 44 17. Vedleggstabeller sidene: 11 og 22-28.

Stabile byggjekostnader

Dei totale byggje- og materialkostnadene steig med 0,1 prosent frå mars til april 1999. Det sentrale lønsoppgjeret i april gav ingen utslag.

Frå april 1998 til april 1999 auka dei totale byggjekostnadene med 2,6 prosent for bustadblokker, 2,4 prosent for rekkjehus og 2,3 prosent for einebustader. Dei totale materialkostnadene steig noko mindre, med 2,5 prosent for bustadblokker, 2,1 prosent for rekkjehus og 2,0 prosent for einebustader.

Det er delindeksen for elektrikararbeid som har stige mest det siste året. Frå april 1998 til april 1999 auka dei totale byggjekostnadene for elektrikararbeid med 6,1 prosent for bustadblokker, 6,0 prosent for einebustader og 5,9 prosent for rekkjehus. Dei totale materialkostnadene for elektrikararbeid steig noko mindre, med 5,0 prosent for einebustader, rekkjehus og bustadblokker.

Om statistikken

Byggjekostnadsindeksane måler prisutviklinga til innsatsfaktorane ved bygging av bustader. Indeksane vert og kalla faktorprisindeksar eller "input"-prisindeksar. Byggjekostnadene vert ikkje påverka av endra produktivitet eller endringar i byggmeisteren, entreprenøren eller installatøren sine fortjenestemarginar. Grunnlaget for utrekninga er eit utval på 180 representantvarer. I tillegg vert ein del prisar henta frå andre prisstatistikk- ar som Statistisk sentralbyrå produserer.

Oppgåver til utrekning av indeksane vert innhenta frå eit utval på 320 bedrifter. Dei månadlege utrekningane byggjer på om lag 3 600 prisobservasjonar. Svarprosenten er normalt på 99.

Totalindeksen for byggjekostnader er sett saman av dei tre indeksane for einebustader, rekkjehus og bustadblokker. Vektene som vert nytta er kvadratmeter bruksareal for bustader sett i gang multiplisert med gjennomsnittleg pris i kroner per kvadratmeter bruksareal. Vektene vert endra kvart år.

Byggjekostnadsindeks.
1978=100

Endring i prosent

	April 1999	Mars 1999- april 1999	April 1998- april 1999
Byggje- kostnader			
totalt	266,0	0,1	2,4
Material- kostnader			
totalt	274,6	0,1	2,1
Einebustader av tre			
Totalt	263,6	0,0	2,3
Materialar	270,6	0,1	2,0
Rekkjehus av tre			
Totalt	270,0	0,1	2,4
Materialar	280,5	0,1	2,1
Bustad- blokker			
Totalt	270,5	0,1	2,6
Materialar	283,6	0,2	2,5

Ny statistikk

Byggjekostnadsindeks, bustader, april 1999.

Statistikken kjem ut kvar månad i Ukens statistikk og månadsheftet Bygginfo. Meir informasjon: Ase.Wilhelmsen@ssb.no, tlf. 62 88 54 61, eller Lars.Henrik.Thingstad@ssb.no, tlf. 62 88 54 97.

Medlemmer i arbeidsgiver- og arbeidstakerorganisasjoner, 1998:

23 000 flere fagorganiserte

Antall medlemmer i de landsomfattende arbeidstakerorganisasjonene økte med vel 23 000 personer fra 1997 til 1998. Etter dannelsen av Akademikerne i 1998, er det nå fire store hovedsammenslutninger som organiserer om lag 90 prosent av medlemmene i arbeidstakerorganisasjonene.

Ved utgangen av 1998 hadde Akademikerne 101 800 medlemmer, hvorav flesteparten tidligere var medlemmer i Akademikerne Fellesorganisasjon. Landsorganisasjonen i Norge økte sitt medlemstall med 15 900 til 838 300 medlemmer i 1998, og

Yrkesorganisasjonenes Landsforbund med 7 800 medlemmer til 238 500. Antall medlemmer i arbeidstakerorganisasjoner utenfor de fire store hovedsammenslutningene ble redusert med 17 300 medlemmer til 140 300 i 1998.

Arbeidsgiversammenslutninger

På arbeidsgiversiden organiserte Næringslivets Hovedorganisasjon 15 284 medlemsbedrifter ved utgangen av 1998, en økning på 731 medlemsbedrifter siden utgangen av 1997. Handels- og

Dyrare bilhald

Konsumprisindeksen viste ein oppgang på 0,3 prosent frå mars til april 1999. 12-månadersveksten i april auka til 2,5 prosent, mot 2,3 prosent i mars. Prisauke på bensin og klede er viktige faktorar bak auken i 12-månadersveksten.

Auka utgifter til drift og vedlikehald av transportmiddel er ein av dei største bidragsytarane til 12-månadersveksten i april. Bensinprisane har dei siste 12 månadene stige med 4,6 prosent, ein kraftig auke frå mars. Den sterke auken i veksten frå mars kjem av ein nedgang på nesten 2 prosent frå mars til april i fjor, medan oppgangen i same periode i år har vore på over 3 prosent. Oppgang i prisane på råolje kan forklara noko av auken i bensinprisane siste månad. I tillegg har det vore

ein samla prisauke på verkstadreparasjonar, reservedelar og vedlikehald på rundt 5 prosent. Isolert sett står gruppa drift og vedlikehald av transportmiddel for nesten ein femtedel av det totale bidraget til 12-månadersveksten. Kjøp av bil har blitt 1 prosent dyrare dei 12 siste månadene.

Prisane på klede har i år hatt ein oppgang etter vintersalet som kom noko seinare enn i fjor. Medan det meste av prisoppgangen i fjor kom frå februar til mars, kom det meste av oppgangen i år frå mars til april. Prisane på klede gjekk opp med 2,9 prosent frå mars til april, men dei ligg framleis 0,6 prosent under fjorårsnivået.

Matvareprisane steig siste månad

Også matvarer medverka til konsumprisauken frå mars til april.

Matvareprisane steig samla sett med 0,5 prosent siste månad. Hovudårsaka var ein sesongmessig prisauke på grønnsaker, og det var spesielt gulrøter, tomatar og løk som viste oppgang. Matvareprisane var i april 3,6 prosent høgare i år enn på same tid i fjor.

Ein reduksjon i prisane på elektrisk kraft, inkludert nettleige og avgifter, på rundt 4 prosent medverka til å dempe prisauken. I tillegg viste teletakstane ein nedgang på vel 6 prosent. Konkurransen i telemarknaden medfører at det stadig blir rimelegare å ringje, medan abonnementsprisen aukar.

Harmonisert konsumprisindeks

Dei harmoniserte konsumprisindeksane for EØS-området hadde ein auke frå februar til mars i alle land, bortsett frå Austerrike der det ikkje har skjedd noko endring. Hellas hadde høgast auke frå februar til mars med 2,5 prosent. Prisveksten i heile EØS-området er framleis låg. Frå februar til mars steig prisane med 0,3 prosent og frå mars i fjor med 1,2 prosent.

EØS-området hadde størst prisauke innanfor konsumgruppa utdanning med ein vekst på 4,0 prosent siste 12 månader. Sverige hadde den sterkaste veksten med 8,6 prosent. For april var den norske harmoniserte indeksen 106,8 (1996=100), ein auke på 0,3 prosent frå mars i år og 2,2 prosent frå april i fjor.

Om statistikken

Konsumprisindeksen sitt prismateriale er faktiske utsalprisar per den 15. i månaden. For perioden august 1998 til juli 1999 byggjer vektgrunnlaget på forbrukarundersøkingane for 1995, 1996 og 1997.

Grunnlaget for utrekning av konsumprisindeksen er eit utval på om lag 900 spesifiserte forbruksvarer og tenesteytingar – representantvarer. Oppgåver til utrekning av indeksen blir henta inn frå eit utval på om lag 2 200 bedrifter. Dei månadlege utrekningane byggjer på om lag 50 000 prisobservasjonar. Svarprosenten er normalt på om lag 95 kvar månad.

Service nærings Hovedorganisasjon (HSH) økte sitt antall medlemsbedrifter fra 7 005 ved utgangen av 1997 til 9 250 i 1998. Noe av veksten i antall medlemsbedrifter i HSH skyldes fusjon med bransjeforeningene Norges Tekstilforbund, Norske Skohandlers Forbund og Parfymehandlernes Landsforbund.

Ny statistikk

Medlemmer i arbeidsgiver- og arbeidstakerorganisasjoner, 1998.

Statistikken utgis hvert år i *Ukens statistikk* og *Norges offisielle statistikk (NOS) Statistisk årbok*. Mer informasjon:

Liv.Tove.Hytjan@ssb.no, tlf. 62 88 54 43, eller Harald.Lunde@ssb.no, tlf. 62 88 55 52. Vedleggstabeller sidene: 9-10.

Ny statistikk

Konsumprisindeksen, per 15. april 1999.

Statistikken kjem ut kvar månad i *Ukens statistikk*. Meir informasjon: Frode.Bendiksen@ssb.no, tlf. 22 00 44 27, eller Randi.Johannessen@ssb.no, tlf. 22 45 47 30. Vedleggstabellar sidene: 12-17.

Om statistikken

Statistikken omfatter arbeidsgiver- og arbeidstakerorganisasjoner som bistår sine medlemmer med tariffavtaler og lønnsforhandlinger samt hovedsammenslutningene de enkelte organisasjoner tilhører. Statistikken er basert på frivillig skjemaundersøkelse. Antall medlemmer i arbeidstakerorganisasjoner omfatter alle registrerte medlemmer, også ikke-yrkesaktive som studenter, pensjonister og lignende.

Bureising – men ingen flukt fra byene

Landbruket har i det 20. århundret spilt en mindre og mindre rolle når det gjelder sysselsetting og bidrag til bruttonasjonalprodukt. Likevel er både jordbruksareal i drift og arealet fulldyrket jord noe større i 1997 enn det var i 1900. Så å si hele veksten i jordbruksareal skjedde fra århundreskiftet til 1939, da arealet økte fra 9 880 000 til 11 161 000 dekar. En del av denne veksten skyldes de om lag 11 000 bureisingsbruk som fikk statsstøtte fra 1921-1936.

I 1936 tok Landbruksdepartementet initiativ til en kartlegging av resultatene av bureisingen. Gjennomføringen ble overlatt til Statistisk sentralbyrå.

Bureisingsstøtten besto i et lån på inntil 7 500 kroner som var rente- og avdragsfritt i sju år. Det ble også gitt diverse andre former for støtte til reising av uthus og våningshus og dyrkingsbidrag. Bureiseren måtte være mellom 21 og 65 år, og kunne ikke ha en formue på over 10 000 kroner eller en årlig inntekt på 2 500 kroner for å få støtte. Bruket måtte ha minst 30 dekar dyrkbar jord, og dyrket areal måtte ikke på forhånd være mer enn 15 dekar. Det skulle heller ikke finnes bebyggelse på rydningsplassen på forhånd.

Det var tre grunner til at staten fra 1921 tok til å støtte nydyrking og bureising. Det var for å avhjelpe den akutte mangelen på mat som hadde oppstått under krigen fra 1914-1918, økende arbeidsledighet etter konjunkturomslaget i 1920 og innvandningsrestriksjoner som ble satt av myndighetene i USA.

Det ble i perioden fra 1921-1936 innvilget bidrag til 11 310 bureisingsbruk, men ikke alle som hadde fått innvilget støtte kom i gang. Tel-

lingen omfattet 10 340 bruk som hadde dyrket 187 846,4 dekar jord.

Nordland hadde flest bureisingsbruk med 1 803, Troms hadde 1 657 og Hedmark 1 353, mens Vestfold bare hadde tre og Østfold sju bureisingsbruk. I Nordland var det Hattfjelldal kommune som hadde flest bureisingsbruk med 105, mens i Troms hadde Lenvik og Målselv henholdsvis 134 og 130. I Hedmark var det Åsnes som hadde flest med 172, men også i Våler og Trysil var det mange, med henholdsvis 130 og 129 bureisingsbruk. Nær 1 100 av brukene lå over fem kilometer fra nærmeste skole, over 2 400 lå mer enn fem kilometer fra nærmeste handelssted. På Østlandet lå hvert tredje høyere enn 500 meter over havet. På øyene i Finnmark var det 21 bureisingsbruk med en gjennomsnittsstørrelse på 8,2 dekar dyrket jord. Dette var de klart minste bureisingsbrukene i hele landet. 16 av de 21 bureiserne oppga også at bruket ikke kunne danne eksistensgrunnlag.

Arbeidsstyrken, bureiser, hustru og barn over 15 år som tok del i arbeidet, utgjorde nær 25 000 personer. I tillegg bodde om lag 20 000 barn under 15 år på brukene. Det samlede antallet personer på bureisingsbrukene var knapt 45 000 personer.

Bureisernes sivilstand ble også registrert. Det viste seg at 82,5 prosent av dem som hadde ryddet bruk fra 1920 til 1925 var gift, mens kun 75,6 prosent av brukerne som tok fatt i 1934-1936 var gift. Fantasien vil nok lett konstruere ulike forklaringer på dette fenomenet. Grunnen til at det var flere gifte på plassene anlagt i 1921-1926 var imidlertid at sivilstanden ble registrert i 1938 for samtlige bureisere. Forskjellen i sivilstand skyldes at bureiserne på de eldste plassene var eldre og derfor oftere gift enn på de plassene hvor rydningen nylig hadde startet og hvor rydningsmannen var yngre.

For å kartlegge sosial bakgrunn og hvilket yrkesmiljø bureiserne kom fra skulle de oppgi fars yrke. Ni av ti kom fra hjem hvor faren hadde arbeidet i jord- og skogbruk. Undersøkelsen kunne derfor konkludere med at det var "jordbruksnæringen og de næringer som fra gammel tid har vært nøye knyttet til denne – skogbruk og fiske – som gir av sitt befolkningsoverskudd til bureisingen."

Kilde

Norges Offisielle Statistikk X.1. Bureising med statsstøtte 1921-1936.

Telling pr. 20 juni 1938. Mer informasjon: Espen.Sobye@ssb.no, tlf. 22 86 45 40.

Uketall

Eksport av laks. ¹ 1999	Måle- enhet	Uke 17	Uke 18
		Nivå	Nivå
Eksport av fersk laks, ukesnitt	Kr/kg	27,84	27,50
Eksport av fersk laks	Tonn	4 634	4 004
Eksport av frossen laks, ukesnitt	Kr/kg	29,36	31,58
Eksport av frossen laks	Tonn	926	963

¹ Kilde: SSBs Utenrikshandelsstatistikk.

Uketall frigis hver tirsdag ca. kl. 1000. Månedstall for all fiskeeksport frigis i perioden 3.-5. i påfølgende måned. Uketallene er også tilgjengelige på Internett, adresse: <http://www.ssb.no/>, fra hovedpunktet Ny statistikk. Dataleveringer kan bestilles ved henvendelse til Opplysningen, utenrikshandel@ssb.no, tlf. 22 86 47 14.

Vannmagasinenes fyllingsgrad. Prosent	Median 1982-1991		1998	1999	
	Uke 17	Uke 18	Uke 18	Uke 17	Uke 18
Vannmagasinenes fyllingsgrad¹	33,4	31,7	42,5	42,2	42,9
Område 1 ²	25,0	24,2	29,7	27,8	30,0
Område 2 ²	39,0	38,0	56,1	52,0	52,3
Område 3 ²	34,4	32,3	41,0	46,6	46,5

¹Kilde: SSBs Energistatistikk, på grunnlag av data fra NVE. Tallene gjelder per mandag. ² Område 1 omfatter Østlandet og deler av Sørlandet. Område 2 omfatter resten av Sørlandet og mesteparten av Vestlandet. Område 3 omfatter Møre og Romsdal, Trøndelag og Nord-Norge. Uketallene frigis hver onsdag kl. 1445, og er da tilgjengelige på Internett, adresse: <http://www.ssb.no/>, fra hovedpunktet Ny statistikk. Tallene kan også bestilles fra Pal.Marius.Bergh@ssb.no, tlf. 22 00 44 20, eller Ann.Christin.Boeng@ssb.no, tlf. 22 86 47 43.



	Måleenhet	Periode	Ujusterte tall		Sesongjusterte tall	
			Nivå	Pst. endring fra tilsv. periode året før	Nivå	Pst. endring fra foreg. periode
Nasjonalregnskap, foreløpige tall						
BNP	Mill. 1995-kr	4. kv. 98	266 479	0,2	258 998	0,2
BNP for Fastlands-Norge	Mill. 1995-kr	4. kv. 98	226 990	1,2	220 459	-0,2
Konsum i husholdninger og ideelle organisasjoner	Mill. 1995-kr	4. kv. 98	135 646	1,2	127 569	-1,5
Bruttoinvesteringer, fast kapital	Mill. 1995-kr	4. kv. 98	68 593	3,0	63 700	-0,8
Bruttoinvesteringer, Fastlands-Norge	Mill. 1995-kr	4. kv. 98	48 319	-2,4	43 606	0,9
Tradisjonell vareeksport	Mill. 1995-kr	4. kv. 98	46 062	3,2	44 592	0,9
Tradisjonell vareimport	Mill. 1995-kr	4. kv. 98	70 276	5,0	67 489	1,7
Industri og energi						
Produksjonsindeks for industri (volum)	1995=100	Mars 99	114,1	-2,4	110,0	1,5
Produksjonsindeks for kraftforsyning (volum)	1995=100	Mars 99	105,2	-2,5	92,9	-2,3
Produksjon av olje	1000 tonn	Mars 99	12 489	-5,7
Produksjon av gass	Mill. Sm ³	Mars 99	4 405	5,5
Produksjon av elektrisk kraft	GWh	Mars 99	10 972	-2,6
Ordretilgang, metall- og metallvareindustri (verdi)	1995=100	4. kv. 98	113,0	-19,9	112,9	-5,1
Ordretilgang, transportmiddelind. og oljeplattformer (verdi)	1995=100	4. kv. 98	93,1	-52,6	129,9	-28,5
Investeringer, industri	Mill. kr	1. kv. 99	12 727 ¹	-21,8	4 558	3,0
Investeringer, utvinning av råolje og naturgass og rørtransport	Mill. kr	1. kv. 99	62 138 ¹	-12,4
Bygg og anlegg						
Boliger, antall igangsatt	Antall	Jan. 99	1 413	-15,6	1 533	-7,9
Andre bygg, igangsatt bruksareal	1000 m ²	Jan. 99	272,1 ²	1,8	252,5 ²	0,2
Ordretilgang, byggeprosjekter (verdi)	1. kv. 1992=100	4. kv. 98	176	-2,8
Ordretilgang, anleggsprosjekter (verdi)	1. kv. 1992=100	4. kv. 98	82	-29,9
Tjenesteyting						
Overnattinger ved norske hoteller i alt	1000	Mars 99	1 441	1,8	1 393	-0,1
Utenriksøkonomi, foreløpige tall						
Vareeksport uten skip og oljeplattformer	Mill. kr	Mars 99	27 212	-4,5	29 396	20,0
Tradisjonell vareeksport	Mill. kr	Mars 99	17 335	1,8	14 881	3,5
Råolje og naturgass	Mill. kr	Mars 99	9 877	-13,8	9 641	3,5
Vareimport uten skip og oljeplattformer	Mill. kr	Mars 99	24 702	-8,8	21 759	0,6
Driftsbalansen ³	Mill. kr	Jan.-feb. 99	646	-87,1
Konsum						
Detaljomsætningsindeksen (volum)	1995=100	Mars 99	113,8*	13,9	114,6*	-2,3
Førstegangsregistrering, personbiler ⁴	Antall	April 99	10 020	-23,0	9 573	-3,0
Priser og lønninger						
Konsumprisindeksen	1979=100	April 99	282,7	2,5	281,8	0,3
Eksportprisindeks (uten skip og oljeplattformer)	1988=100	4. kv. 98	96,8	-14,9
Importprisindeks (uten skip og oljeplattformer)	1988=100	4. kv. 98	105,3	0,9
Prisindeks for detaljhandel	1979=100	April 99	268,8	2,1	267,6	0,5
Prisindeks for engros handel	1995=100	1. kv. 99	108,2	2,4
Produsentprisindeks for produkter fra industri	1981=100	April 99	173,8	1,2	173,8	2,8
Prisindeks for førstegangsomsætning innenlands	1981=100	April 99	174,4	1,0	174,3	3,5
Prisindeks for nye eneboliger	1989=100	4. kv. 98	127,6	9,2	127,7	1,1
Prisindeks for brukt bolig	1991=100	4. kv. 98	150,4	6,3
Gjennomsnittlig timefortjeneste, industri	Kr	4. kv. 98	129,52	7,6
Råoljepris, Brent Blend, spotmarkedet, midtukepris ⁵	\$/fat	Uke 18	16,75	20,1
Arbeidsmarkedet						
Sysselsatte (AKU)	1000	1. kv. 99	2 232	0,8	2 244 ⁶	-0,1
Arbeidsledige (AKU)	1000	1. kv. 99	72	-11,1	78 ⁶	0,9
Arbeidsledige i prosent av arbeidsstyrken (AKU)	Pst.	1. kv. 99	3,1	..	3,4 ⁶	..
Registrerte arbeidsledige ⁷	1000	April 99	57,7	4,1	57 ⁸	-1,8
Registrerte arbeidsledige og sysselsatte på tiltak ⁷	1000	April 99	67,6	-10,7	65 ⁹	-0,1
Offentlige finanser og finansmarkeder						
Fordelte skatter i alt ⁹	Mrd. kr	Jan.-feb. 99	42,9	13,0
Åpnede konkurser i alt ¹⁰	Antall	Jan. 99	247,0	-21,1
Eurorenter (tremåneders plasseringer i norske kroner) ¹¹	Pst. pr. år	Uke 18	6,66
Innenlandsk kreditt tilført publikum (K1) ¹¹	Mrd. kr	Mars 99	1 138,2	6,2	1 139,2	0,5
Utlån til publikum fra norske finansinstitusjoner ¹¹	Mrd. kr	Sep. 98	1 083,5 ¹²	10,4
Utlån til publikum fra banker og statlige låneinstitusjoner ¹¹	Mrd. kr	Des. 98	930,1 ¹²	11,0
Innskudd fra publikum til banker ¹¹	Mrd. kr	Des. 98	527,9 ¹²	4,1
Gj.sn. rentesats for utlån til publikum fra norske banker ¹¹	Pst. pr. år	Des. 98	9,80 ¹²
Gj.sn. rentesats for innskudd fra publikum fra norske banker ¹¹	Pst. pr. år	Des. 98	6,30 ¹²

¹ Årsanslag for 1999. ² Trend, eksklusive bygg for jordbruk, skogbruk og fiske. ³ Omfatter balanse for handel med varer og tjenester og balanse for renter og stønader.

⁴ Kilde: Vegdirektoratet. Omfatter også bruktimporterte biler. ⁵ Kilde: Financial Times. ⁶ Februar 1999, tremåneders glidende sentrert gjennomsnitt. ⁷ Kilde: Arbeidsdirektoratet. ⁸ Mars 1999. ⁹ Kilde: Skattedirektoratet. ¹⁰ Kilde: Brønnøysundregistrene. ¹¹ Kilde: Norges Bank. ¹² Ved utgangen av kvartalet. * Foreløpige tall.

Indikatorer med uthevet tekst er endret siden forrige hefte.

19

Ny statistikk i neste nummer:

- Arbeidskonflikter, 1998
- Etterforskede lovbrudd, 1998
- Hurtigruta Bergen-Kirkenes, 1. kv. 1999
- Kompetanse i grunnskolen, 1999
- Kostnadsindeks for lastebiltransport, april 1999
- Omsetningsstatistikk. Olje- og gassutvinning, industri, bergverksdrift og kraftforsyning, november/desember 1998
- Ordrestatistikk. Industri, 1. kv. 1999
- Skatteregnskapsstatistikk, januar-april 1999
- Utenrikshandelen med varer, 1. kv. 1999. Volum- og prisindekser
- Utenrikshandelen med varer, april 1999
- Valgstatistikk. Stemmeberettigede ved kommunestyre- og fylkestingsvalget, 1999. Beregnede tall

