

Statistisk sentralbyrå



33

Barnevernsinstitusjoner

Den gjennomsnittlige kostnaden for en institusjonsplass var i fjor 758 000 kroner, side 3

Flere konkurser

Det var 429 konkurser i Oslo første halvår i år. Dette er en økning på 46 prosent sammenlignet med første halvår i fjor, sidene 6 og 7

IT-undervisning

Lærerstudenter får IT-undervisning i tre av fire fag, side 9

758 000 kroner per institusjonsplass

Kostnadene per plass i barnevernsinstitusjon varierte i fjor fra 436 000 kroner året i mødre hjem til 984 000 kroner i akutt- og utredningsinstitusjoner for barn og unge. Den gjennomsnittlige kostnaden for en institusjonsplass var 758 000 kroner.

Mødre hjemsplassene var billigst, mens en plass på akutt- og utredningsinstitusjon var dyrest. Plass i barne- og ungdomshjem og i bo- og arbeidskollektiv kostet til sammenligning henholdsvis 755 000 kroner og 741 000 kroner per år. Av de 170 institusjonene som var i bruk i fjor manglet det økonomiopplysninger fra tre. I beregningene inngår derfor 167 institusjoner som til sammen hadde 1 461 plasser. Brutto driftsutgifter for disse var i alt på 1 107 millioner kroner.

170 institusjoner

Det var i fjor registrert i alt 170 barnevernsinstitusjoner med til sammen 1 481 plasser. Disse fordelte seg på 22 barnehjem, 58 ungdomshjem, 21 kombinerte barne- og ungdomshjem, 11 institusjoner for foreldre og barn (såkalte mødre hjem), 14 bo- og arbeidskollektiv, 22 akutt- og utredningsinstitusjoner og 22 andre barnevernsinstitusjoner. Seks av ti barnevernsinstitusjoner er i dag enten barne- eller ungdomshjem. Mange av disse institusjonene disponerer i dag akutt plasser i tillegg til de mer langvarige plasseringene i barnevernet.

Seks av ti er offentlige

Vel seks av ti barnevernsinstitusjoner, 62 prosent, eies og drives av det offentlige. Nær ni av ti av disse har fylkeskommunene ansvar for. Den resterende delen av institusjonene, 38 prosent, eies av private, organisasjoner og stiftelser. To av tre barnehjem, og vel halvparten av ungdomshjemmene er fylkeskommunale insti-

tusjoner. Når det gjelder bo- og arbeidskollektivene er det bare tre av ti som eies og drives av det offentlige, resten er privateide. Av mødre hjemmene er vel halvparten eid av private organisasjoner.

1 246 beboere

Det var i alt registrert 1 246 beboere i barnevernsinstitusjonene per 15. januar 1998. Som året før var det en overvekt av gutter, med 55 prosent. Aldersgruppen 14-17 år er fortsatt den største og utgjorde vel halvparten av beboerne i barnevernsinstitusjonene. En av seks tilhørte aldersgruppen 7-13 år og tilsvarende mange var under sju år. Av de som hadde plass i barnevernsinstitusjoner i januar i år hadde 64 prosent bodd der i under ett år og 83 prosent i under to år.

Oslo har best dekningsgrad

Et mål på dekningsgrad kan være å se antall plasser i forhold til antall barn under 18 år i de enkelte fylkene. Dette målet er imidlertid problematisk, siden et fylke kan kjøpe institusjonsplasser i andre fylker uten at dette alltid vil framgå av registreringen. Plassene ved den enkelte institusjon er i år, for første gang, fordelt på de fylker som disponerte plassene på en gitt telledato. Årets fordeling av plasser per fylke vil derfor gi et godt bilde av dekningsgraden, men tallene er ikke direkte sammenlignbare med tidligere år. For landet under ett var dekningsgraden i 1997 som i 1996, 14 plasser per 10 000 barn under 18 år.

Om statistikken

Registeret over barnevernsinstitusjoner ajourføres hvert år i samarbeid med fylkeskommunene. Fosterhjemsplasseringer etter lov om barnevernstjenester § 4-24 og § 4-26 inngår ikke i statistikken. Samtlige institusjoner leverte oppgaver for 1997, men for tre institusjoner mangler det økonomiopplysninger. Disse inngår ikke i beregningene av kostnader per plass. For første gang er plassene ved den enkelte institusjon fordelt på de fylker som disponerte plassene på en gitt telledato. Privateide institusjoner med offentlig driftstilskudd regnes som private.

Disponible barnevernsinstitusjonsplasser per 10 000 barn 0-17 år. Fylke. 1997

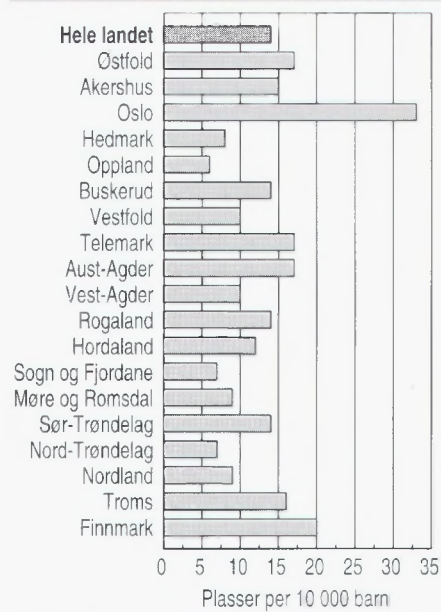

Oslo har med sine 33 plasser per 10 000 barn under 18 år, en langt bedre dekning enn de andre fylkene. Finnmark, som ligger på andreplass, har 20 plasser på samme antall barn. Dårligst dekning har Oppland med 6 plasser per 10 000 barn under 18 år. Sogn og Fjordane og Nord-Trøndelag som begge har 7 plasser på samme antall barn, ligger også lavt. Hedmark og Nordland har henholdsvis 8 og 9 plasser per 10 000 barn.

Mange ufaglærte

Det ble i alt utført 2 647 årsverk ved de 170 barnevernsinstitusjonene i 1997. Barnevernspedagogene utgjør fortsatt den største gruppen av fagfolk med 26 prosent av årsverkene. Lærere/førskolelærere stod til sammenligning bak 11 prosent av årsverkene i barnevernsinstitusjonene. 27 prosent av årsverkene ble utført av ufaglært personell.

Ny statistikk

Barnevernsinstitusjoner, 1997.

Statistikken utgis årlig i *Ukens statistikk* og Norges offisielle statistikk (NOS) Sosialstatistikk. Mer informasjon og e-post: trygve.kalve@ssb.no, tlf. 22 86 46 49 og johanna.soroy@ssb.no, tlf. 22 86 46 41. Vedleggstabeller sidene: 5-6.

Tegn til svakere vekst i sysselsettingen

Fra 2. kvartal i fjor til 2. kvartal i år økte sysselsettingen med 56 000, mens arbeidsledigheten gikk ned med 20 000. Veksten i sysselsettingen og nedgangen i ledigheten var imidlertid svak i siste del av perioden. De sesongjusterte månedstallene viser liten endring fra 1. til 2. kvartal i år.

Etter fem år med nesten sammenhengende vekst i sysselsettingen var yrkesaktiviteten i 2. kvartal oppe på et rekordhøyt nivå. Andelen som er yrkesaktive i befolkningen (16-74 år) var 73,7 prosent, mot 72,9 prosent samme kvartal i fjor.

Yrkesdeltakelsen økte med 1,1 prosentpoeng for kvinner og 0,5 for menn. De fleste aldersgruppene hadde vekst i yrkesdeltakelsen. Størst økning var det blant personer under 30 år. Dette viser nye tall fra Statistisk sentralbyrås arbeidskraftundersøkelse (AKU).

Sysselsettingen steg innenfor de fleste næringer. Sterkest oppgang var det i forretningstjenester, varehandel, bygge- og anleggsvirksomhet og olje- og gassutvinning. I primærnæringene var det nedgang i sysselsettingen.

Færre ledige og flere under-sysselsatte

Totalt 85 000 personer var arbeidsledige i 2. kvartal. De arbeidsledige utgjorde da 3,6 prosent av arbeidsstyrken, mot 4,6 prosent 2. kvartal i fjor. I samme periode ble ledigheten

redusert fra 4,3 til 3,6 prosent for menn og fra 4,9 til 3,8 prosent for kvinner.

Tallet på langtidsledige gikk ned med 7 000

Langtidsledige er personer som på måletidspunktet har hatt en sammenhengende ledighetsperiode på over et halvt år. Andelen var 21 prosent av alle arbeidsledige sammenlignet med 24 prosent samme kvartal året før.

Det var 81 000 undersysselsatte i 2. kvartal i år, det vil si deltidsysselsatte som søker mer arbeid. Det er en økning på 6 000 fra samme kvartal året før. Hele økningen kom blant kvinner.

Økning i utførte ukeverk

Vi har anslått at veksten i utførte ukeverk siste år var på 67 000, eller 3,7 prosent, men tallene er usikre på grunn av at påskeferien var plassert i 1. kvartal i 1997 og i 2. kvartal i 1998, noe som har ført til brudd i tidsserien for utførte ukeverk og fravær. Prosentvis var veksten i utførte ukeverk vesentlig sterkere enn syssel-

settingsveksten som var på 2,6 prosent.

Økning i overtidsbruken

27 prosent av alle heltidsansatte arbeidet overtid i 2. kvartal 1998. Andelen var 32 prosent for menn og 21 prosent for kvinner. Overtidsbruken tilsvarer om lag 80 000 årsverk, eller 6 prosent av alle årsverk utført av heltidsansatte. Korrigert for påskeuken økte overtidsbruken med 5 000 årsverk siste år, mens andelen heltidsansatte som arbeidet overtid gikk ned fra 28 til 27 prosent. Andelen var høyest innenfor olje- og gassutvinning (44 prosent) og lavest innenfor helse- og sosialtjenester (17 prosent).

Færre midlertidig ansatte

224 000 personer var midlertidig ansatt 2. kvartal i år, en nedgang på 17 000 fra samme kvartal i fjor. Andelen midlertidig ansatte var 9 prosent blant menn og 14 prosent blant kvinner. Omfanget av midlertidige ansettelser var relativt høyest i primærnæringene, undervisning, hotell- og restaurantvirksomhet og helse- og sosialtjenester. Sammenlignet med

Arbeidsstyrken, sysselsatte og utførte ukeverk. Sesongjusterte tall. 1 000

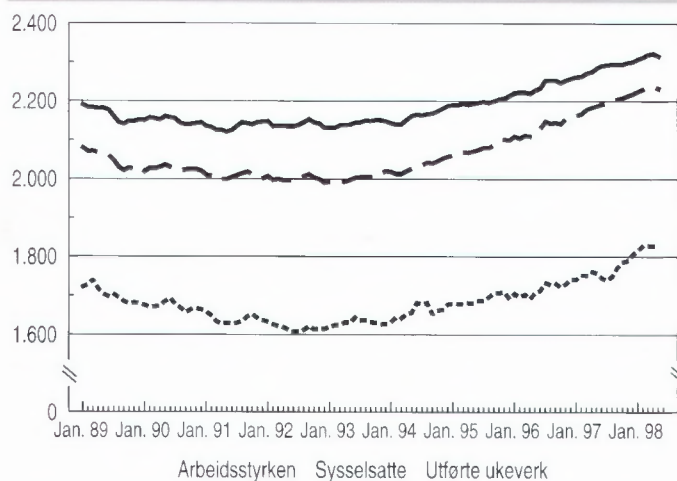

Arbeidsledige (AKU), registrerte arbeidsledige og registrerte arbeidsledige + arbeidsmarkedstiltak. Sesongjusterte tall. 1 000

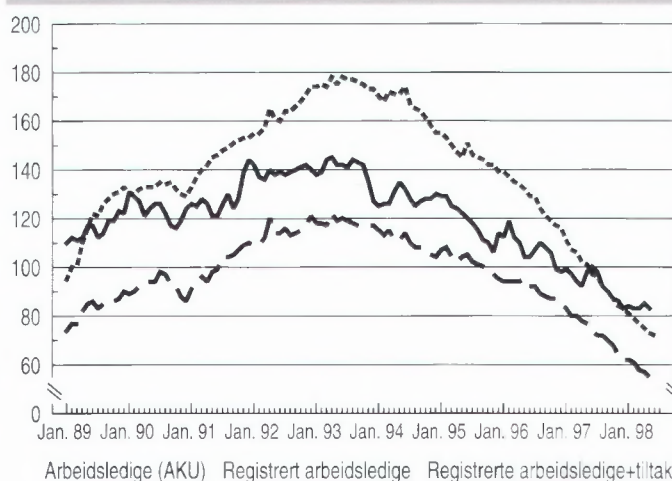

Klar nedgang i industriproduksjonen

Industriproduksjonen i juni gikk ned med 1,7 prosent sammenlignet med mai. Produksjonen er dermed tilbake om lag på gjennomsnittsnivået for 1. kvartal. Derimot økte både olje- og gassutvinningen og kraftproduksjonen såpass kraftig at produksjonsindeksen samlet økte med 1,1 prosent.

Den langsiktige trenden i produksjonsindeksen har nå ligget nærmest flat i nesten et år, men utviklingen i de ulike delene viser klare variasjoner. Olje- og gassutvinningen hadde en klar nedgang gjennom 1. kvartal og inn i 2. kvartal, mens industriproduksjonen hadde en topp i begynnelsen av 2. kvartal.

Nedgang i industrien på bred basis

Nedgangen i industriproduksjonen på 1,7 prosent i juni kommer som en følge av lavere produksjon i forhold til mai i nesten samtlige næringer. Størst bidrag til nedgangen gav lavere produksjon i næringsmiddelindustri, treforedling, kjemisk industri og transportmiddelindustri. De eneste vesentlige bidragene til økning kom

innenfor forlag og grafisk industri og produksjon av oljeplattformer. Nedgangen i produksjonen i juni er imidlertid ikke større enn at de aller fleste sektorene kan vise klar vekst fra 1. til 2. kvartal i år.

Nedgang i energiproduserende næringer

Olje- og gassutvinningen økte med hele 4,4 prosent i juni, etter en tilsvarende nedgang i mai. Produksjonen i første halvår var 2,6 prosent lavere enn samme periode i fjor. Produksjonen innenfor kraftforsyning økte med hele 6,5 prosent, men lå bare knapt 1 prosent over produksjonen i samme måned i 1997. På grunn av den meget lave produksjonen gjennom mesteparten av 1997 lå kraftproduksjonen i første halvår nesten 9 prosent høyere i år.

Om statistikken

Oppgavene til Statistisk sentralbyrås produksjonsindeks innhentes fra om lag 1 650 bedrifter med innsendingsfrist den 15. i hver måned. Vektgrunnlaget er bearbejdingsverdi til faktorpris, og indikatorer for produksjonsvolumet er produksjonen av viktige varer, arbeidede timeverk eller råvareinnsats. Statistikken omfatter olje- og gassutvinning, industri, bergverksdrift, og kraftforsyning.

tilsvarende tall for i fjor har nedgangen vært særlig sterk innenfor primærnæringer og helse- og sosialtjenester.

Om statistikken

Tallene i Arbeidskraftundersøkelsen (AKU) er beregnet på grunnlag av intervju med et personutvalg av befolkningen, det vil si 24 000 i kvartalet. For tall fra utvalgsundersøkelser som AKU, gjelder at en må ta hensyn til utvalgsvariansen ved tolking av tallene. Mange mindre endringer og forskjeller er ikke utsagnskraftige og en må for eksempel være særlig varsom med å tolke endringer mellom to kvartal isolert, uten samtidig å se på den langsiktige utviklingen.

De tallene som inngår i de sesongjusterte seriene i vedleggstabell 11 er korrigert for ulike brudd i tidsserien. Tallene i de øvrige vedleggstabellene er derimot ikke korrigert for ulike brudd. For omtale av brudd i tidsserien henvises til NOS Arbeidsmarkedsstatistikk 1995 (NOS C 325), eller kan gis ved henvendelse til Statistisk sentralbyrå.

Produksjonsindeksen. Endring i prosent



Ukekorrigerte tall ¹	Sesongjustert		
Jun. 97- jun. 98	Jan.-jun.97- jan.-jun.98	Mai 97- jun.97	Foreg. 3 md.

Totalindeksen	0,6	1,8	1,1	0,1
Olje- og gassutvinning	-0,3	-2,6	4,4	-3,0
Industri og bergverk	1,1	4,4	1,8	1,1
Kraftforsyning	0,9	8,9	6,5	2,8
Etter varetype				
Innsatsvarer	1,3	3,2	-2,3	1,1
Investeringsvarer	3,9	9,3	-1,2	2,4
Konsumvarer	-1,8	2,3	-1,7	-0,2
Energivarer	-	0,7	7,8	-1,5

¹ Omregnet til standardmåned og korrigert for ulikt antall arbeidsdager per uke.

Ny statistikk

Produksjonsindeks for industrien, juni 1998.

Statistikken utgis hver måned i Ukens statistikk. Mer informasjon og e-post: oyvind.naustdal@ssb.no, tlf. 22 86 47 35, eller kjell.berger@ssb.no, tlf. 22 86 47 19. Vedleggstabeller sidene: 35-40.

Nedgang i sykefraværet

64 000 personer var fraværende på grunn av sykdom hele undersøkelsesuken i 2. kvartal. Andelen med syke-

fravær var 3,7 prosent for kvinner og 2,1 prosent for menn. Når vi, som for ukeverkene, korrigerer for bruddet i tidsserien, var det en nedgang i sykefraværet siste år på om lag 5 000, 0,3 prosentpoeng for begge kjønn.

Ny statistikk

Arbeidskraftundersøkelsen, 2. kvartal 1998.

Statistikken utgis hvert kvartal i Ukens statistikk. Detaljerte tall utgis i Grunntabeller fra arbeidskraftundersøkelsene. Mer informasjon og e-post: ole.sandvik@ssb.no, tlf. 22 86 45 77, eller inger.haland@ssb.no, tlf. 22 86 47 80. Vedleggstabeller sidene: 7-17.

Størst økning i konkurser i Oslo

Antall åpnede konkurser i Oslo ble nær fordoblet første halvår i år, med 429 mot 293 første halvår i fjor. Dette tilsvarer en økning på hele 46 prosent. Størst nedgang var det i Aust-Agder med 55 prosent.

Til sammen var det 1 756 konkurser i første halvår. Dette er en økning på 3 prosent sammenlignet med samme tidspunkt i fjor.

Fire fylker med økning i antall konkurser

Det var store fylkesvise forskjeller i tallet på åpnede konkurser. Av de 19 fylkene i landet var det bare fire av fylkene som hadde en økning i antall konkurser fra første halvår i fjor til første halvår i år. Økningen var størst i Oslo, deretter kommer Østfold med en økning på 16 prosent. Nordland hadde en økning på 7 prosent, mens økningen i Akershus var på 1 prosent. Resten av fylkene har enten en reduksjon eller ingen endring i antall åpnede konkurser. Reduksjonen i antall konkurser var størst i Aust-Agder med 55 prosent, deretter fulgte Sør-Trøndelag med 33 prosent.

680 personlige konkurser

Av de totalt 1 756 åpnede konkurserne var 1 076 foretakskonkurser, mens 680 var personlige konkurser (innbefattet personlig næringsdrivende og lønnstakere). Det var små endringer i fordelingen mellom foretakskonkurser og personlige konkurser sammenlignet med første halvår 1997. Nesten alle fylkene hadde flere foretakskonkurser enn personlige konkurser. Bare i Østfold var det flere personlige konkurser enn foretakskonkurser.

Foretakskonkurser

Varehandelen var den næringen som hadde flest foretakskonkurser. Der ble det åpnet 419 konkurser, en økning på 7 prosent sammenlignet med samme periode i fjor. Næringen eienomsdrift hadde den største økningen i antall åpnede konkurser sammenlignet med første halvår i fjor. Her var økningen på 37 prosent. Industri og bygg og anlegg hadde en reduksjon i antall konkurser på hen-

	1. halvår 1997	1. halvår 1998	Endring i prosent
I alt	1705	1756	3
Østfold	107	124	16
Akershus	182	183	1
Oslo	293	429	46
Hedmark	47	47	0
Oppland	55	46	-16
Buskerud	119	117	-2
Vestfold	77	65	-16
Telemark	52	69	33
Aust-Agder	29	13	-55
Vest-Agder	43	36	-16
Rogaland	100	97	-3
Hordaland	148	134	-9
Sogn og Fjordane	22	21	-5
Møre og Romsdal	81	79	-2
Sør-Trøndelag	123	82	-33
Nord-Trøndelag	50	46	-8
Nordland	82	88	7
Troms	53	53	0
Finmark	42	27	-36

holdsvis 11 og 6 prosent. Antall konkurser i hotell og restaurantdrift økte bare med to i forhold til første halvår i fjor. Omsetningsverdien for konkursrammede foretak i hotell- og restaurantdrift gikk imidlertid ned med 63 millioner kroner, en reduksjon på 30 prosent.

Foretakskonkurser, etter næring. 1. halvår 1997 og 1998

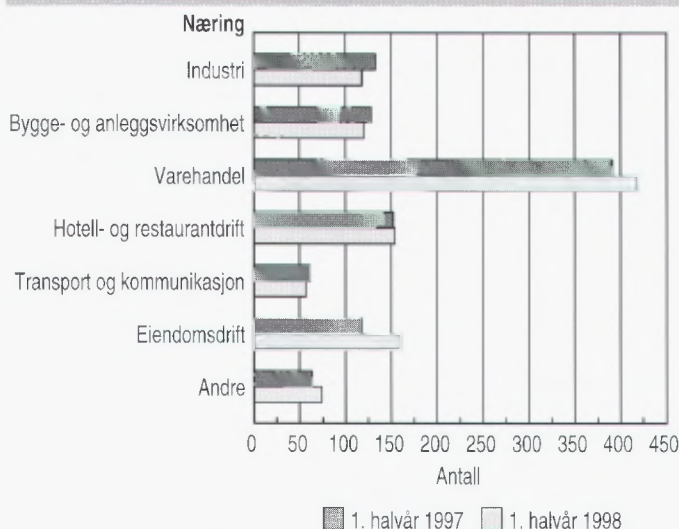

Personlige konkurser, etter næring. 1. halvår 1997 og 1998

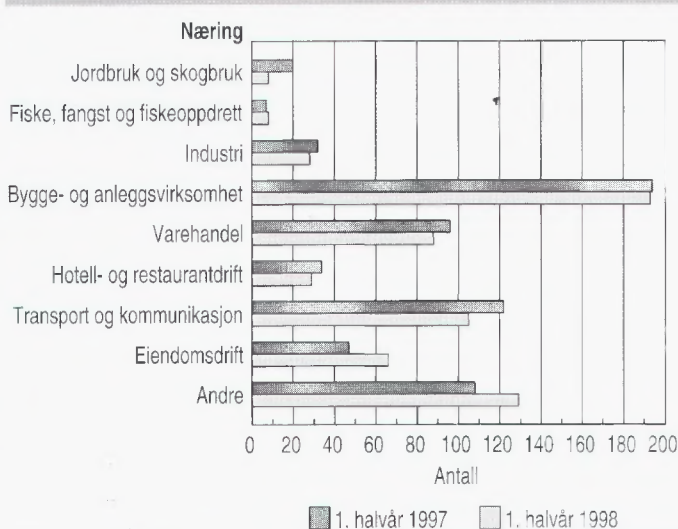

Byggjekostnadsindeks, bustader, juli 1998:

Små endringar i byggjekostnadene

Frå juni til juli i år auka dei totale byggjekostnadene med 0,1 prosent både for einebustader, rekkjehus og bustadblokker.

Dei totale materialkostnadene steig i den same perioden med 0,2 prosent for einebustader, rekkjehus og bustadblokker. Frå juli 1997 til juli 1998 auka dei totale byggjekostnadene med 3,1 prosent for bustadblokker, 3 prosent for rekkjehus og

2,9 prosent for einebustader. Dei totale materialkostnadene auka tilsvarende i dette tidsrommet med 2,8 prosent for bustadblokker, 2,5 prosent for rekkjehus og 2,3 prosent for einebustader.

Om statistikken

Byggjekostnadsindeksane måler prisutviklinga til innsatsfaktorane ved bygging av bustader. Indeksane vert og kalla faktorprisindeksar eller «input»-prisindeksar. Byggjekostnadene vert ikkje påverka av endra produktivitet eller endringar i byggmeisteren, entreprenøren eller installatøren sine fortjenestemargar. Grunnlaget for utrekninga er eit utval på 180 representantvarer. I tillegg vert ein del prisar henta frå andre prisstatistikkar som Statistisk sentralbyrå produserer.

Oppgåver til utrekning av indeksane vert innhenta frå eit utval på 320 bedrifter. Dei månadlege utrekningane byggjer på om lag 3 600 prisobservasjonar. Svarprosenten er normalt på 99.

Totalindeksen for byggjekostnader er sett saman av dei tre indeksane for einebustader, rekkjehus og bustadblokker. Vektene som vert nytta er kvadratmeter bruksareal for bustader sett i gang multiplisert med gjennomsnittleg pris i kroner per kvadratmeter bruksareal. Vektene vert endra kvart år.

Byggjekostnadsindeks.
1978=100



	Juli 1998	Endring i prosent Juni 1998- juli 1998	Jul 1997- juli 1998
--	-----------	--	------------------------

Byggjekostnader

totalt	260,8	0,1	2,9
Materialkostnader totalt	270,1	0,2	2,5

Einebustader av tre

Totalt	258,7	0,1	2,9
Materialar	266,5	0,2	2,3

Rekkjehus av tre

Totalt	264,7	0,1	3,0
Materialar	275,9	0,2	2,5

Bustadblokker

Totalt	264,8	0,1	3,1
Materialar	278,2	0,2	2,8

Ny statistikk

Byggjekostnadsindeks, bustader, juli 1998.

Statistikken kjem ut kvar måned i Ukens statistikk og månadsheftet Bygginfo. Meir informasjon og e-post:

karin.solbakken@ssb.no, tlf. 62 88 54 33, eller lars.henrik.thingstad@ssb.no, tlf. 62 88 54 97.

Personlige konkurser

Flest konkurser var det i bygge- og anleggsvirksomheten. Der ble det åpnet 193 konkurser. Dette utgjør 30 prosent av åpnete personlige konkurser 1. halvår 1998. Den høyeste prosentvise økningen hadde næringsdrift. Der økte antall personlige konkurser fra 47 til 66. Dette er en økning på 40 prosent.

Ny statistikk

Åpnete konkurser, 2. kvartal 1998.

Statistikken utgis hvert kvartal i Ukens statistikk. Mer informasjon og e-post: svein.lotsberg@ssb.no, tlf. 22 86 45 26, eller dan.gallefoss@ssb.no, tlf. 22 86 45 20. Vedleggstabeller sidene: 56-60.

Om statistikken

Fra og med 1. januar 1994 ble Statistisk sentralbyrås (SSB) konkurserstatistikk basert på Konkursregisteret i Brønnøysund. Tidligere ble opplysningene hentet fra Løsøreregisteret. Tallene fra de to registrene er ikke direkte sammenlignbare.

Opplysninger om selskapstype, alder og aksjekapital er hentet fra Foretaksregisteret i Brønnøysund. Sysselsettingstallene bygger på opplysninger i SSBs Bedrifts- og foretaksregister.

Fra og med 1. januar 1995 gav materialet fra Brønnøysund muligheter til å identifisere personlige konkurser. Disse var tidligere delvis inkludert i gruppen "uoppgitt" næring og delvis var de næringsfordelte. Personlige konkurser omfatter åpnete konkurser for personlig næringsdrivende og lønnstakere. I praksis betyr dette at dersom konkursdebitor ikke er registrert i Foretaksregisteret i Brønnøysund, eller dersom den ikke er et enkeltmannsforetak, grupperes den inn under de personlige konkursene. Fra samme tidspunkt oppgis næringsfordeling på to siffer for personlige konkurser fra Brønnøysund. Opplysningene bygger på skifterettens tildeling av næring, og det er knyttet en del usikkerhet til denne. De er derfor presentert i egen tabell. Endringene fører til at de næringsfordelte konkurser fra og med 1. januar 1995 ikke direkte kan sammenlignes med tidligere perioder.

Produsentprisindeksen, per 15. juli 1998

Svak vekst i produsentprisene

Produsentprisindeksen opplevde en svak økning på 0,1 prosent fra juni til juli, etter å ha falt 0,5 prosent forrige periode. Det var økte priser på industrivarer som var utslagsgivende for økningen denne gangen. Fra juli 1997 til juli 1998 (tolvmånedersveksten) økte indeksen 0,6 prosent, etter en vekst på 0,9 prosent fra juni 1997 til juni 1998.

Industriens produsentpriser økte med 0,2 prosent fra juni til juli, og tolv-månedersveksten var på 1,2 prosent. Det største bidraget til veksten fra juni til juli kom fra økte priser på næringsmidler, som for eksempel kjøtt, ulike meierivarer og skinn. Også økning i prisene på metaller

og verkstedprodukter bidrog sterkt til økningen.

Prisutviklingen på råolje (Brent Blend) trakk i motsatt retning. Prisen falt fra om lag 12,4 dollar per fat til om lag 12 dollar per fat – et fall på 2,6 prosent. I norske kroner

Om statistikken

Produsentprisindeksen måler prisutviklingen for produksjonen i oljeutvinning, bergverksdrift, industri og kraftforsyning. Det innhentes priser ved salg til norsk marked og/eller eksport.

Alle priser skal være uten vareavgifter og merverdiavgift, og de skal oppgis per 15. i hver måned. Vektgrunnlaget er nasjonalregnskapstall for 1979. Undersøkelsen omfatter om lag 1 300 representantvarer fordelt på om lag 500 bedrifter. De månedlige beregningene bygger på om lag 2 000 prisobservasjoner. Svarprosenten er normalt vel 90 hver måned. Statistikken er under omlegging.

Produsentprisindeksen.
1981=100



Mai 98- Juni 98- Juni 97- Juli 97-
juni 98 juli 98 juni 98 juli 98

Totalt	-0,5	0,1	0,9	0,6
Oljeutvinning og bergverksdrift	-4,3	-0,5	-1,4	-4,1
Industri	-0,1	0,2	1,4	1,2

tilsvarer dette et fall fra 93,6 til om lag 91,9 kroner per fat. På grunn av en noe sterkere dollar denne måneden er ikke oljeprisfallet i norske kroner like markant som fallet i dollar. Næringen oljeutvinning og bergverksdrift hadde en nedgang på 0,5 prosent. De siste tolv måneder har produsentprisene for denne næringen falt med 4,1 prosent.

Ny statistikk

Produsentprisindeksen, per 15. juli 1998.

Statistikken utgis hver måned i Ukens statistikk. Mer informasjon og e-post: erik.skauen@ssb.no, tlf. 22 86 48 91. Vedleggstabeller side: 34.

Prisindeks for førstegangsomsetning innenlands, per 15. juli 1998:

Matvarer trakk opp indeksen

Prisindeks for førstegangsomsetning innenlands steg med 0,2 prosent fra juni til juli. Økte priser på matvarer er den viktigste enkeltfaktoren. Fra juli i fjor til juli i år (tolvmånedersveksten) steg prisene med 0,2 prosent, etter 0,4 prosent i forrige periode.

Det sterkeste bidraget til økningen i totalindeksen kom fra gruppen matvarer og levende dyr. Jordbruksoppgjøret kan ha bidratt til prisøkning på enkelte varer, som for eksempel slaktedyr og enkelte meierivarer. Også poteter og diverse skinn hadde en prisoppgang. I motsatt retning trakk kaffeprisene som følge av lavere priser på råkaffe. Alt i alt hadde gruppen en økning på 0,8 prosent fra juni til juli, mot en nedgang på 0,1 prosent i forrige periode. Tolv-månedersveksten for matvarer og levende dyr var i juli 1,8 prosent, etter

1,5 prosent i juni. Også enkelte bearbejdede varer og ferdigvarer var med på å øke indeksen denne gangen.

Gruppen brenselstoffer, brenselolje og elektrisk kraft hadde en nedgang på 0,1 prosent. Prisfallet på olje og enkelte oljeprodukter bidrog sterkest. Tolv-månedersveksten for gruppen var derimot på hele 6,0 prosent.

Gruppert etter anvendelse gikk prisen på konsumvarer opp med 0,4 prosent fra juni til juli etter en vekst

på 0,1 prosent fra mai til juni. Tolv-månedersveksten var 1,5 prosent. Prisene på investeringsvarer økte fra juni til juli med 0,2 prosent etter å ha falt 0,1 prosent fra mai til juni. Tolv-månedersveksten var 0,8 prosent.

Ny statistikk

Prisindeks for førstegangsomsetning innenlands, per 15. juli 1998.

Statistikken utgis hver måned i Ukens statistikk. Mer informasjon og e-post: erik.skauen@ssb.no, tlf. 22 86 48 91. Vedleggstabeller side: 33.

Vedleggstabeller

<i>Emne</i>	<i>Tabell</i>	<i>Side</i>
03.04	Barnevernsinstitusjoner, 1997	
	Plasser i barnevernsinstitusjoner, etter institusjonstype. Fylke. Per 15. januar 1998	5
	Beboere i barnevernsinstitusjoner, etter institusjonstype, kjønn og alder. Per 15. januar 1998	5
	Beboere i barnevernsinstitusjoner, etter institusjonstype og lengde på oppholdet. Per 15. januar 1998	5
	Årsverk i barnevernsinstitusjoner, etter institusjonstype og stilling. Per 15. januar 1998	6
	Brutto driftsutgifter i barnevernsinstitusjoner, etter institusjonstype, eierforhold/fylke. 1997. 1 000 kroner	6
06.01	Arbeidskraftundersøkelsen, 2. kv. 1998	
	Personer 16-74 år i arbeidsstyrken, utførte ukeverk, registrerte arbeidsledige og personer i arbeidsmarkedstiltak. 1 000 og prosent	7
	Personer i alderen 16-74 år i arbeidsstyrken, sysselsatte og arbeidsledige, etter kjønn (AKU). 1 000 og prosent	8
	Personer i alt, sysselsatte, etter avtalt/vanlig arbeidstid per uke og arbeidsledige, etter alder og kjønn (AKU). 1 000	9
	Arbeidsstyrken, etter alder og kjønn (AKU). 1 000 og i prosent av alle personer i hver gruppe	10
	Sysselsatte etter næring (AKU). 1 000	11
	Personer i alt, sysselsatte, fravær fra arbeid og årsak til fravær, etter kjønn (AKU). 1 000 og prosent	12
	Arbeidsledige, etter kjønn og alder (AKU). 1 000 og prosent	13
	Arbeidsledige, etter søkingens varighet (AKU). 1 000 og prosent	13
	Arbeidsledige og undersysselsatte, etter kjønn og ønsket arbeidstid per uke. Tilbud av ukeverk (å 37,5 timer) (AKU). 1 000	14
	Midlertidig ansatte, etter næring (AKU). 1 000 og i prosent av ansatte i alt	15
	Personer, etter arbeidsstyrkestatus, 16-74 år. Sesongjusterte tall, 3-måneders glidende gjennomsnitt. 1 000	16
	Andel heltidsansatte med overtid etter næring, utdanning, kjønn og alder (AKU). 2. kvartal 1996, 1997 og 1998. Prosent	17

Standardtegn i tabeller	Symbol
Tall kan ikke forekomme	.
Oppgave mangler	..
Oppgave mangler foreløpig	...
Tall kan ikke offentliggjøres	:
Null	-
Mindre enn 0,5 av den brukte enheten	0
Mindre enn 0,05 av den brukte enheten	0,0
Foreløpig tall	*
Brudd i den loddrette serien	—
Brudd i den vannrette serien	l
Rettet siden forrige utgave	r
Desimalskilletegn	, (.)

Vedleggstabeller		
Emne	Tabell	Side
06.05	Lønnsstatistikk. Ansatte innenfor bergverksdrift og utvinning, per 1. oktober 1997	
	Heltidsansatte. Gjennomsnittlig månedsfortjeneste for kvinner og menn, etter næringsgruppe per 1. oktober 1997. Kroner	18
	Heltidsansatte. Gjennomsnittlig månedsfortjeneste, etter næringsgruppe og stillingsgruppe per 1. oktober 1997. Kroner	18
	Deltidsansatte innenfor bergverksdrift og utvinning. Antall ansatte og gjennomsnittlig avtalt arbeidstid per uke, etter næringsgruppe og stillingsgruppe. Menn og kvinner. 1. oktober 1997	19
06.05	Lønnsstatistikk. Ansatte i skoleverket, per 1. oktober 1997	
	Heltidsansatte i skoleverket. Antall og gjennomsnittlig månedssfortjeneste, etter skoleslag og kjønn per 1. oktober 1997. Kroner. Endring 1996-1997 i prosent	20
	Heltidsansatte i skoleverket. Antall og gjennomsnittlig månedssfortjeneste, etter skoleslag og stilling per 1. oktober 1997. Kroner. Endring 1996-1997 i prosent	22
08.02.10	Harmoniserte konsumprisindekser EU/EØS, juni 1998	
	Harmoniserte konsumprisindekser for EU-landene, Island og Norge. Nasjonal konsumprisindeks for Japan, Sveits og USA (1996=100)	24
08.02.10	Konsumprisindeksen, per 15. juli 1998	
	Varer og tjenester, etter konsumgruppe. 1979=100	26
	Varer og tjenester, etter leveringssektor. 1979=100	26
	Prisindeks for butikkhandel - konsumprisindeksen, gruppert etter næring. 1979=100	26
	Konsumprisindeksens utvikling siste måned og siste år (12 md.)	27
	Konsumprisindeksens utvikling siste måned og siste år (12 md.). Leveringssektor	28
	Prisindeks for butikkhandel, endring siste måned og siste år (12 md.). Gruppert etter næring	28
	Konsumprisindeksen fra 1930. 1979=100	29
	Konsumprisindeks. Indekstall for enkelte varer og varegrupper og priser på matvarer i 1979	30
08.02.20	Prisindeks for førstegangsomsetning innenlands, per 15. juli 1998	
	Prisindeks for førstegangsomsetning innenlands. 1981=100. Aktuelle månedstall	33
	Prisindeks for førstegangsomsetning innenlands. 1981=100. Periodetall	33
08.02.20	Produsentprisindeksen, per 15. juli 1998	
	Produsentprisindeksen. 1981=100. Aktuelle månedstall	34
	Produsentprisindeksen. 1981=100. Periodetall	34

Vedleggstabeller

Emne	Tabell	Side
10.12.60	Hjelpevirksomhet, spedisjon og skipsmekling, 1996 (forts.)	
	Hjelpevirksomhet for landtransport. Omsetning, etter omsetningsgruppe og fylke. 1 000 kroner	49
	Hjelpevirksomhet for sjøtransport. Bedrifter, omsetning (millioner kroner) og sysselsetting, etter eierforhold	50
	Hjelpevirksomhet for sjøtransport. Bedrifter, etter omsetning og fylke	51
	Hjelpevirksomhet for sjøtransport. Bedrifter, etter tallet på sysselsatte og fylke	51
	Hjelpevirksomhet for sjøtransport. Sysselsetting, etter omsetning og fylke	52
	Hjelpevirksomhet for sjøtransport. Omsetning, etter omsetningsgruppe og fylke. 1 000 kroner	52
	Spedisjon. Bedrifter, omsetning (millioner kroner) og sysselsetting, etter eierforhold	53
	Spedisjon. Bedrifter, etter omsetning	53
	Spedisjon. Bedrifter, etter tallet på sysselsatte	53
	Spedisjon. Sysselsetting, etter omsetning	53
	Spedisjon. Omsetning, etter omsetningsgruppe. 1 000 kroner	54
	Skipsmekling. Bedrifter, omsetning (millioner kroner) og sysselsetting, etter eierforhold	54
	Skipsmekling. Bedrifter, etter omsetning	54
	Skipsmekling. Bedrifter, etter tallet på sysselsatte	54
	Skipsmekling. sysselsetting, etter omsetning	55
	Skipsmekling. Omsetning, etter omsetningsgruppe. 1 000 kroner	55
11.02	Åpnede konkurser, 2. kvartal 1998	
	Åpnede konkurser, etter kvartal og fylke. 1996-1. halvår 1998	56
	Åpnede konkurser, etter måned. 1990-1. halvår 1998	56
	Åpnede konkurser. Antall konkurser, sysselsatte og omsetningsverdi, etter næring. (SN94). 1. halvår 1997 og 1998	57
	Åpnede konkurser, etter sysselsettingsgrupper, omsetningsgrupper og næring. (SN94). 1. halvår 1998	58
	Personlige konkurser, etter næring (SN94). 2. kvartal 1997-2. kvartal 1998. Prosent	59
	Åpnede konkurser, etter etableringsår og fylke. 1. halvår 1997 og 1998	59
	Åpnede konkurser, etter eierform og fylke. 1. halvår 1997 og 1998	60
	Åpnede konkurser i aksjeselskaper, etter aksjekapital og fylke. 1. halvår 1997 og 1998. 1 000 kroner	60

Vedleggstabeller		
Emne	Tabell	Side
08.04	Produksjonsindeks for industrien, juni 1998	
	Produksjonsindeks. 1995=100. Månedstall etter næring og varetype. Sesongjustert	35
	Produksjonsindeks. 1995=100. Periodetall etter næring og varetype. Sesongjustert	36
	Produksjonsindeks. 1995=100. Månedstall etter næring og varetype. Ukekorrigert	37
	Produksjonsindeks. 1995=100. Periodetall etter næring og varetype. Ukekorrigert	38
	Produksjonsindeks. 1995=100. Periodetall etter næring og varetype. Råserier	39
	Produksjonsindeks. 1995=100. Månedstall etter næring og varetype. Ukekorrigerte, sesongjusterte og Trendserier	40
10.11	Campingstatistikk, juni 1998	
	Campingplasser. Antall plasser og innekapasitet, etter måned og fylke. 1998	42
	Campingplasser. Overnattinger, etter gjestenes nasjonalitet og fylke. 1998	42
	Campingplasser. Overnattinger, etter gjestenes nasjonalitet og fylke. Januar-juni 1998	43
	Campingplasser. Overnattinger, etter overnattingsmåte og fylke. Juni 1998	43
	Campingplasser. Overnattinger, etter overnattingsmåte og fylke. Januar-juni 1998	44
	Campingplasser. Overnattinger, etter overnattingsmåte og måned. 1998	44
10.11	Hyttegrendstatistikk, juni 1998	
	Hyttegrender og innekapasitet, etter måned og fylke. 1998	45
	Hyttegrender. Overnattinger, etter gjestenes nasjonalitet og fylke. Juni 1998	45
	Hyttegrender. Overnattinger, etter gjestenes nasjonalitet og fylke. Januar-juni 1998	46
10.12.60	Hjelpevirksomhet, spedisjon og skipsmekling, 1996	
	Hjelpevirksomhet for landtransport. Bedrifter, omsetning (millioner kroner) og sysselsetting, etter eierforhold	47
	Hjelpevirksomhet for landtransport. Bedrifter, etter omsetning og fylke	48
	Hjelpevirksomhet for landtransport. Bedrifter, etter tallet på sysselsatte og fylke	48
	Hjelpevirksomhet for landtransport. Sysselsetting, etter omsetning og fylke	49

Barnevernsinstitusjoner, 1997

Tabell 1. Plasser i barnevernsinstitusjoner, etter institusjonstype. Fylke. Per 15. januar 1998

Fylke	I alt	Barne- hjem	Ung- doms- hjem	Barne- og ung- doms- hjem	Mødre- hjem	Bo- og arbeids- kollek- tiv	Akutt- og ut- rednings- institu- sjoner	Andre institu- sjoner	Plasser per 1 000 barn 0-17 år
Hele landet	1 481	186	486	178	127	120	179	205	1,4
Østfold	89	-	37	9	6	3	15	19	1,7
Akershus	163	5	49	34	8	15	18	34	1,5
Oslo	313	33	86	23	68	28	41	34	3,3
Hedmark	32	-	8	8	-	-	8	8	0,8
Oppland	24	-	8	-	-	-	16	-	0,6
Buskerud	72	21	23	3	3	13	-	9	1,4
Vestfold	48	6	19	-	6	5	7	5	1,0
Telemark	64	19	12	8	-	1	15	9	1,7
Aust-Agder	41	15	9	-	-	2	12	3	1,7
Vest-Agder	37	-	28	8	-	-	-	1	1,0
Rogaland	141	5	21	38	-	20	21	36	1,4
Hordaland	132	48	24	2	17	10	16	15	1,2
Sogn og Fjordane	19	-	12	6	-	-	-	1	0,7
Møre og Romsdal	54	10	42	1	-	1	-	-	0,9
Sør-Trøndelag	87	12	37	19	8	4	-	7	1,4
Nord-Trøndelag	22	-	9	5	-	-	-	8	0,7
Nordland	50	6	29	6	6	3	-	-	0,9
Troms	57	6	12	8	5	14	-	12	1,6
Finnmark	36	-	21	-	-	1	10	4	2,0

Tabell 2. Beboere i barnevernsinstitusjoner, etter institusjonstype, kjønn og alder. Per 15. januar 1998

Kjønn og alder	I alt	Barne- hjem	Ung- doms- hjem	Barne- og ung- doms- hjem	Mødre- hjem	Bo- og arbeids- kollek- tiv	Akutt- og ut- rednings- institu- sjoner	Andre institu- sjoner
I alt	1246	144	407	153	119	110	137	176
0 - 2 år	133	28	-	-	85	-	5	15
3 - 6 "	83	17	-	1	25	-	19	21
7 - 13 "	217	66	20	54	8	3	35	31
14 - 17 "	684	29	325	81	-	81	78	90
18 - 20 "	129	4	62	17	1	26	-	19
Gutter	680	81	235	88	57	54	69	96
0 - 2 år	63	12	-	-	40	-	2	9
3 - 6 "	44	9	-	1	14	-	8	12
7 - 13 "	136	41	15	37	3	1	19	20
14 - 17 "	362	17	184	36	-	40	40	45
18 - 20 "	75	2	36	14	-	13	-	10
Jenter	566	63	172	65	62	56	68	80
0 - 2 år	70	16	-	-	45	-	3	6
3 - 6 "	39	8	-	-	11	-	11	9
7 - 13 "	81	25	5	17	5	2	16	11
14 - 17 "	322	12	141	45	-	41	38	45
18 - 20 "	54	2	26	3	1	13	-	9

Tabell 3. Beboere i barnevernsinstitusjoner, etter institusjonstype og lengde på oppholdet. Per 15. januar 1998

Lengde på oppholdet	I alt	Barne- hjem	Ung- doms- hjem	Barne- og ung- doms- hjem	Mødre- hjem	Bo- og arbeids- kollek- tiv	Akutt- og ut- rednings- institu- sjoner	Andre institu- sjoner
Beboere i alt	1246	144	407	153	119	110	137	176
0 - 6 mnd	558	72	143	58	59	41	104	81
7 - 11 "	233	33	70	21	26	30	25	28
12 - 23 "	242	16	108	28	28	23	8	31
24 - 35 "	110	10	45	16	6	16	-	17
3 - 6 år	88	12	38	23	-	-	-	15
7 år eller mer	15	1	3	7	-	-	-	4

Barnevernsinstitusjoner, 1997

Tabell 4. Årsverk i barnevernsinstitusjoner, etter institusjonstype og stilling. Per 15. januar 1998

Stilling	I alt	Barne- hjem	Ung- doms- hjem	Barne- og ung- doms- hjem	Mødre- hjem	Bo- og arbeids- kollekt- tiv	Akutt- og ut- rednings- institus- sjoner	Andre institus- sjoner
I alt	2 647	317	903	299	134	193	428	373
Leger/psykiatere.....	4	1	-	-	-	1	1	1
Psykologer	43	9	7	2	2	2	15	6
Sykepleiere	37	8	6	6	4	7	2	4
Hjelpepleiere	84	25	21	11	5	3	8	11
Ergoterapeuter	4	-	-	-	1	1	1	1
Barnevernspedagoger	700	102	232	72	49	31	130	84
Sosionomer	264	16	80	31	22	13	53	49
Vernepleiere	114	12	41	20	5	6	16	14
Lærer/førskolelærer	287	45	90	31	16	24	48	33
Aktivitører	13	1	8	-	-	1	-	3
Annen høyere utdanning .	123	10	40	11	11	11	25	15
Faglært personell	260	21	90	20	8	38	43	40
Ufaglært personell	718	67	289	95	12	55	87	113

Tabell 5. Brutto driftsutgifter i barnevernsinstitusjoner, etter institusjonstype, eierforhold/fylke. 1997. 1 000 kroner

Eierforhold/fylke	I alt	Barne- hjem	Ung- doms- hjem	Barne- og ung- doms- hjem	Mødre- hjem	Bo- og arbeids- kollekt- tiv	Akutt- og ut- rednings- institus- sjoner	Andre institus- sjoner
Brutto driftsutgifter ...	1 107 158	133 791	362 532	130 348	55 392	88 971	176 126	159 998
EIERFORHOLD								
Offentlig	716 469	94 520	289 920	52 421	29 577	19 911	137 887	92 233
Privat	292 304	28 360	53 889	77 928	21 303	43 204	38 239	29 381
Annet	98 384	10 910	18 723	-	4 511	25 856	-	38 384
FYLKE								
Østfold	55 643	-	29 335	4 325	3 946	-	12 280	5 757
Akershus	79 901	5 602	16 300	15 776	-	6 408	24 198	11 617
Oslo	214 997	24 939	49 777	33 710	19 645	31 166	32 220	23 540
Hedmark	23 233	-	6 751	4 884	-	-	7 953	3 645
Oppland	46 978	-	10 985	-	-	3 104	15 079	17 810
Buskerud	53 872	13 608	30 190	-	-	8 275	-	1 799
Vestfold	65 014	5 254	14 476	-	4 511	6 691	9 442	24 640
Telemark	39 093	11 113	5 131	5 475	-	-	11 375	5 999
Aust-Agder	25 184	8 838	4 838	-	-	-	8 818	2 690
Vest-Agder	31 432	-	26 600	4 832	-	-	-	-
Rogaland	115 710	4 476	14 527	31 429	-	17 150	20 948	27 180
Hordaland	96 569	30 074	17 464	-	14 679	-	23 936	10 416
Sogn og Fjordane	17 848	-	10 093	4 008	-	3 747	-	-
Møre og Romsdal	31 841	6 807	25 034	-	-	-	-	-
Sør-Trøndelag	66 156	11 441	24 591	18 696	4 518	-	-	6 910
Nord-Trøndelag	39 463	-	28 027	4 412	-	-	-	7 024
Nordland	44 102	6 319	26 245	-	6 434	5 104	-	-
Troms	32 750	5 320	8 055	2 801	1 658	7 326	-	7 590
Finnmark	27 370	-	14 111	-	-	-	9 878	3 381

Arbeidskraftundersøkelsen, 2. kv. 1998

Tabell 1. Personer 16-74 år i arbeidsstyrken, utførte ukeverk, registrerte arbeidsledige og personer i arbeidsmarkedstiltak. 1 000 og prosent

Arbeidskraftundersøkelsen (AKU)		Registrerte 2)									
År	kvartal	Arbeidsstyrken		Sysselesatte		Arbeidsledige			Ar- beids- ledige	I ar- beids- mar- keds- tiltak ³	
		Per soner 16-74 år	I alt	Pro- sent	I alt	Pro- sent	Utførte ukeverk (37,5 t.)	I alt			Pro- sent ¹
		1000	1000	1000		1000	1000	1000	1000	1000	
Årsgjennomsnitt											
1985	3 004	2 068	68,8	2 014	67,0	1 789	54	2,6	52	24
1990	3 094	2 142	69,2	2 030	65,6	1 698	112	5,2	93	40
1992	3 116	2 130	68,4	2 004	64,3	1 660	126	5,9	114	49
1993	3 126	2 131	68,2	2 004	64,1	1 668	127	6,0	118	57
1994	3 136	2 151	68,6	2 035	64,9	1 696	116	5,4	110	56
1995	3 140	2 186	69,6	2 079	66,2	1 725	107	4,9	102	45
1996	3 146	2 239	71,2	2 131	67,8	1 715	108	4,8	91	34
1997	3 154	2 285	72,5	2 192	69,5	1 762	93	4,1	74	23
Endring fra året før											
1983	21	19		2		-8	17		23	6
1984	21	20		25		22	-5		3	5
1985	25	34		44		57	-10		-15	4
1986 ⁴	20	60 (46)		72 (58)		65	-12		-16	-10
1987	22	43		40		22	3		-4	-7
1988	25	12		-12			24		17	1
1989	16	-28		-65			37		34	26
1990	7	-13		-19			6		10	6
1991	11	-16		-20		-33	4		8	5
1992	11	4		-6		-6	10		13	4
1993	10	1		0		8	1		4	8
1994	10	20		31		29	-10		-8	-1
1995	4	35		44		28	-10		-8	-11
1996 ⁵	6	53 (43)		52 (53)		-10 (24)	1 (-10)		-11	-11
1997	8	46		61		47	-15		-17	-12
Kvartalstall											
1995	3	3 138	2 220	70,7	2 113	67,3	1 517	106	4,8	108	33
	4	3 136	2 181	69,5	2 097	66,9	1 853	84	3,8	88	49
1996	1	3 149	2 206	70,0	2 089	66,3	1 796	117	5,3	98	48
	2	3 147	2 243	71,3	2 129	67,7	1 686	114	5,1	92	36
	3	3 144	2 268	72,1	2 159	68,7	1 590	109	4,8	95	26
	4	3 142	2 241	71,3	2 148	68,4	1 788	93	4,1	78	34
1997	1	3 156	2 250	71,3	2 151	68,1	1 713	99	4,4	85	31
	2	3 154	2 298	72,9	2 193	69,5	1 822	105	4,6	74	23
	3	3 153	2 312	73,3	2 218	70,4	1 658	94	4,1	76	14
	4	3 151	2 279	72,3	2 206	70,0	1 856	74	3,2	59	25
1998	1	3 168	2 297	72,5	2 215	69,9	1 834	81	3,5	63	21
	2	3 167	2 335	73,7	2 249	71,0	1 827	85	3,6	54	17
Endring fra samme kvartal året før 6)											
1995	3	3	30		39			-11		-7	-11
	4	4	28		45		50	-18		-8	-11
1996	1	6								-13	-3
	2	6								-9	-7
	3	6								-13	-7
	4	6								-10	-15
1997	1	7	44		62			-18		-13	-14
	2	7	55		64			-9		-17	-11
	3	9	44		59		68	-15		-19	-10
	4	9	38		58		68	-19		-19	-9
1998	1	12	47		64			-18		-22	-10
	2	13	37		56			-20		-21	-6

1) Arbeidsledige i prosent av arbeidsstyrken.

2) Arbeidsdirektoratets tall. Årsgjennomsnitt er basert på de måneder som er med i AKU.

3) Eksklusive attføringstiltak.

4) Tallene i parentes er endringstall for 1986 med samme definisjon som i 1985.

5) Tallene i parentes er endringstall korrigert for brudd i tidsserien.

6) Der hvor det er brudd i tidsserien er endringstall utelatt. For utførte ukeverk vil slike brudd ofte oppstå når ferier og bevegelige helligdager endrer plassering fra ett år til et annet.

Arbeidskraftundersøkelsen, 2. kv. 1998

Tabell 2 Personer i alderen 16-74 år i arbeidsstyrken, sysselsatte og arbeidsledige, etter kjønn (AKU).
1 000 og prosent

År	kvartal	Personer ialt		Arbeidsstyrken		Sysselsatte		Arbeidsledige	
		Menn	Kvinner	Menn	Kvinner	Menn	Kvinner	Menn	Kvinner
1985	1 503	1 501	1 174	893	1 149	865	25	28
1990	1 554	1 540	1 181	961	1 115	915	66	46
1992	1 567	1 550	1 167	963	1 090	914	76	50
1993	1 572	1 554	1 163	968	1 086	918	77	50
1994	1 577	1 560	1 172	979	1 102	932	70	47
1995	1 580	1 561	1 187	999	1 126	953	61	46
1996	1 583	1 563	1 212	1 028	1 154	977	58	50
1997	1 587	1 566	1 231	1 053	1 183	1 009	49	44
Endring fra året før 1)									
1983	15	5	-1	20	-11	13	10	7
1984	5	16	3	17	4	21	-1	-4
1985	16	9	7	26	18	26	-11	0
1987	18	5	19	24	17	23	2	1
1988	7	18	0	12	-15	3	15	9
1989	8	8	-12	-17	-37	-28	25	12
1990	2	4	-16	4	-21	2	5	1
1991	6	6	-17	2	-20	0	2	2
1992	7	4	3	0	-5	-1	8	2
1993	5	4	-4	4	-4	4	1	0
1994	5	6	9	11	16	14	-7	-3
1995	3	1	15	20	24	21	-9	-1
1996 2)	3	2					-3 (-8)	4 (-1)
1997	4	3	19	25	29	32	-9	-6
Prosent av befolkningen									
1985	100	100	78,1	59,5	76,4	57,7	2,2	3,1
1987	100	100	78,7	63,7	77,4	62,1	1,7	2,5
1988	100	100	78,3	63,7	76,0	61,6	3,0	3,4
1989	100	100	77,1	62,3	73,2	59,4	5,1	4,7
1990	100	100	76,0	62,4	71,8	59,4	5,6	4,8
1991	100	100	74,6	62,3	70,2	59,2	5,8	5,0
1992	100	100	74,5	62,2	69,6	59,0	6,5	5,1
1993	100	100	74,1	62,3	69,1	59,1	6,6	5,2
1994	100	100	74,3	62,8	69,9	59,7	6,0	4,8
1995	100	100	75,1	64,0	71,3	61,1	5,1	4,6
1996	100	100	76,6	65,7	72,9	62,5	4,8	4,9
1997	100	100	77,6	67,2	74,5	64,4	4,0	4,2
Kvartalstall									
1995	3	1 578	1 561	1 207	1 013	1 148	965	59	48
	4	1 576	1 560	1 187	994	1 137	961	50	34
1996	1	1 586	1 564	1 199	1 007	1 132	956	66	51
	2	1 584	1 563	1 212	1 031	1 151	978	61	53
	3	1 582	1 563	1 226	1 042	1 171	988	55	54
	4	1 580	1 562	1 211	1 030	1 161	987	50	43
1997	1	1 589	1 567	1 214	1 036	1 162	989	52	47
	2	1 587	1 567	1 238	1 060	1 184	1 008	54	52
	3	1 587	1 566	1 246	1 066	1 198	1 021	48	46
	4	1 585	1 566	1 228	1 051	1 187	1 019	41	32
1998	1	1 596	1 572	1 236	1 060	1 190	1 025	46	36
	2	1 595	1 572	1 252	1 082	1 208	1 041	45	41
Endring fra samme kvartal året før 3)									
1995	3	2	2	9	20	15	25	-5	-4
	4	2	1	18	9	29	17	-11	-7
1996	1	4	3						
	2	4	2						
	3	4	2						
	4	4	2						
1997	1	3	3	15	29	30	33	-15	-3
	2	3	4	26	29	33	30	-7	-1
	3	5	3	20	24	27	33	-7	-9
	4	5	4	17	21	26	32	-9	-10
1998	1	7	5	22	24	28	36	-6	-11
	2	8	5	14	22	24	33	-9	-11

1) Endringstall fra 1985 til 1986 er utelatt pga. brudd i tidsserien.

2) Tallene i parentes er endringstall korrigert for brudd i tidsserien.

3) Der hvor det er brudd i tidsserien fra 1995 til 1996 er endringstall utelatt.

Ukens statistikk nr. 33/98

Arbeidskraftundersøkelsen, 2. kv. 1998

Tabell 3. Personer ialt, sysselsatte, etter avtalt/vanlig arbeidstid per uke ¹ og arbeidsledige, etter alder og kjønn (AKU). 1 000

	Års- gjennomsnitt		1997				1998	
	1996	1997	1.kv.	2.kv.	3.kv.	4.kv.	1.kv.	2.kv.
	Personer ialt 16-74 år	3 146	3 154	3 156	3 154	3 153	3 151	3 168
Sysselsatte	2 131	2 192	2 151	2 193	2 218	2 206	2 215	2 249
Kort deltid	278	280	289	282	261	287	296	284
Lang deltid	283	301	297	312	298	297	301	311
Heltid	1 558	1 604	1 557	1 590	1 653	1 616	1 611	1 632
Uppgitt arbeidstid	12	7	8	10	7	5	7	22
Arbeidsledige	108	93	99	105	94	74	81	85
Personer ialt 16-19 år	212	212	212	212	212	213	212	212
Sysselsatte	73	81	62	76	94	93	74	84
Kort deltid	45	48	47	52	42	51	56	57
Lang deltid	7	7	4	7	11	7	5	8
Heltid	19	26	11	17	40	35	13	19
Uppgitt arbeidstid	1	1	-	-	1	1	1	1
Arbeidsledige	16	16	13	23	16	10	11	20
Personer ialt 20-24 år	304	292	291	292	292	292	283	283
Sysselsatte	196	196	184	201	203	195	186	201
Kort deltid	40	42	47	44	35	43	45	41
Lang deltid	24	23	23	23	24	22	19	22
Heltid	129	130	113	133	142	130	121	136
Uppgitt arbeidstid	2	1	2	1	2	1	1	2
Arbeidsledige	22	18	19	20	19	15	17	19
Menn 25-54 år	968	977	977	977	977	977	984	985
Sysselsatte	854	872	864	871	877	875	879	886
Kort deltid	21	20	21	20	20	18	20	20
Lang deltid	30	29	32	34	24	27	25	29
Heltid	800	821	808	814	832	829	832	829
Uppgitt arbeidstid	4	2	2	3	1	1	2	9
Arbeidsledige	34	28	32	29	27	24	26	21
Kvinner 25-54 år	925	936	935	936	936	936	943	944
Sysselsatte	725	750	741	746	754	760	762	769
Kort deltid	125	124	127	119	121	129	126	119
Lang deltid	175	194	190	200	192	196	199	202
Heltid	421	430	421	423	440	434	436	440
Uppgitt arbeidstid	3	2	2	3	2	2	2	8
Arbeidsledige	29	26	27	28	27	20	21	19
Menn 55-66 år	220	223	224	223	223	222	230	230
Sysselsatte	143	149	151	151	149	145	158	156
Kort deltid	6	7	6	8	7	8	8	9
Lang deltid	8	8	8	9	8	7	10	9
Heltid	128	133	136	134	134	130	140	137
Uppgitt arbeidstid	1	-	1	1	-	-	1	2
Arbeidsledige	4	3	4	2	3	3	4	4
Kvinner 55-66 år	228	230	231	230	230	230	236	235
Sysselsatte	120	124	127	125	123	120	134	131
Kort deltid	32	30	30	29	29	31	33	29
Lang deltid	35	35	37	35	33	35	38	36
Heltid	53	58	58	61	59	54	62	65
Uppgitt arbeidstid	1	1	1	-	-	1	-	1
Arbeidsledige	2	2	2	2	2	2	3	2
Personer i alt 67-74 år	289	283	286	284	283	281	279	278
Sysselsatte	20	19	22	22	18	16	21	21
Kort deltid	8	8	10	10	7	7	9	9
Lang deltid	5	4	3	4	4	4	5	6
Heltid	7	7	9	8	6	5	7	7
Uppgitt arbeidstid	1	-	-	-	-	-	-	-
Arbeidsledige	1	-	1	-	-	-	-	-

1) Kort deltid = 1-19 timer

Lang deltid = 20-36 timer, med unntak av personer med arbeidstid 32-36 timer som oppgir at dette utgjør heltid

Heltid = 37 timer og mer, samt tilfellene nevnt ovenfor.

Arbeidskraftundersøkelsen, 2. kv. 1998

Tabell 4. Arbeidsstyrken etter, alder og kjønn (AKU). 1 000 og i prosent av alle personer i hver gruppe

	Års- gjennomsnitt		1997				1998		
	1996	1997	1.kv.	2.kv.	3.kv.	4.kv.	1.kv.	2.kv.	
	1 000								
I ALT	2 239	2 285	2 250	2 298	2 312	2 279	2 297	2 335	
16-19	89	97	75	99	110	103	85	105	
20-24	218	214	204	221	222	211	204	220	
25-29	282	293	286	294	296	297	290	295	
30-39	572	595	584	598	601	597	607	597	
40-54	787	788	794	783	789	784	791	804	
55-66	270	278	284	281	276	271	298	293	
67-74	21	20	23	22	18	17	22	22	
MENN	1 212	1 231	1 214	1 238	1 246	1 228	1 236	1 252	
16-19	46	52	39	51	60	57	43	53	
20-24	116	116	110	119	119	113	112	118	
25-29	152	162	159	162	163	165	160	158	
30-39	307	318	309	321	322	321	328	323	
40-54	429	419	428	417	419	413	417	426	
55-66	147	152	155	154	152	149	162	160	
67-74	14	12	14	13	11	11	14	14	
KVINNER	1 028	1 053	1 036	1 060	1 066	1 051	1 060	1 082	
16-19	43	45	36	48	51	46	42	52	
20-24	101	99	94	102	103	97	92	102	
25-29	131	131	127	132	132	133	130	137	
30-39	265	277	275	276	280	277	278	274	
40-54	358	368	366	366	370	371	374	378	
55-66	122	126	128	128	124	122	137	133	
67-74	7	7	9	9	7	5	7	7	
			Prosent						
I ALT	71,2	72,5	71,3	72,9	73,3	72,3	72,5	73,7	
16-19	42,1	45,6	35,4	46,5	51,9	48,4	40,1	49,3	
20-24	71,6	73,5	70,0	76,0	76,1	72,1	71,9	77,5	
25-29	82,5	84,4	82,7	84,6	85,2	85,1	84,8	86,3	
30-39	88,4	88,9	88,2	89,2	89,6	88,7	88,5	88,7	
40-54	87,2	87,9	87,8	87,6	88,1	88,0	88,0	87,9	
55-66	60,3	61,3	62,4	62,0	61,0	59,9	64,1	63,0	
67-74	7,2	7,0	8,0	7,7	6,3	5,9	7,7	7,8	
MENN	76,6	77,6	76,4	78,0	78,5	77,5	77,5	78,5	
16-19	42,7	47,5	35,7	47,1	54,8	52,2	40,0	48,8	
20-24	75,3	78,0	74,4	80,8	80,4	76,5	77,7	82,2	
25-29	88,1	89,4	87,9	90,0	89,9	89,7	89,4	90,5	
30-39	94,2	94,0	93,4	94,4	94,4	93,9	93,3	93,4	
40-54	91,5	91,7	91,9	91,5	92,1	91,3	91,9	91,7	
55-66	67,0	68,3	69,4	68,8	68,1	66,9	70,3	69,7	
67-74	10,4	9,5	10,4	10,1	8,6	8,6	11,1	11,1	
KVINNER	65,7	67,2	66,1	67,7	68,1	67,1	67,5	68,8	
16-19	41,4	43,6	35,0	45,9	48,9	44,5	40,3	49,8	
20-24	67,8	68,9	65,3	71,0	71,6	67,6	66,0	72,7	
25-29	76,8	79,0	77,1	78,8	80,1	80,0	79,7	81,8	
30-39	82,5	83,7	83,0	83,8	84,6	83,4	83,4	83,8	
40-54	82,5	83,9	83,5	83,5	84,0	84,5	84,0	84,0	
55-66	53,8	54,6	55,7	55,4	54,1	53,2	58,0	56,5	
67-74	4,5	4,9	6,0	5,6	4,3	3,6	4,8	4,9	

Arbeidskraftundersøkelsen, 2. kv. 1998

Tabell 5. Sysselsatte, etter næring (AKU). 1 000

	Års- gjennomsnitt		1997				1998	
	1996	1997	1.kv.	2.kv.	3.kv.	4.kv.	1.kv.	2.kv.
	00-99 IALT.....	2 131	2 192	2 151	2 193	2 218	2 206	2 215
01-02 JORDBRUK OG SKOGBRUK	90	86	81	92	91	79	81	88
05 FISKE	18	18	18	19	17	19	19	19
11 OLJE- OG GASSUTVINNING...	23	25	24	24	24	26	28	30
10, 12-14 BERGVERKSDRIFT	5	4	4	4	4	4	4	4
15-37 INDUSTRI	313	327	319	326	339	325	324	324
15-16 Mat, nytelsesmidler	53	60	55	60	63	60	60	57
17-19 Tekstil, klær, sko	10	11	12	11	11	12	11	11
20 Trevarer	18	20	17	21	22	21	19	18
21 Treforedling	10	11	10	11	12	12	11	12
22 Forlag, grafisk	36	35	38	34	36	33	36	38
23-25 Oljeraffinering, kjemisk gummi og plast	25	28	29	26	28	28	27	27
26 Mineralprodukter	11	11	10	10	11	11	10	12
27-28 Metaller og metallvarer	35	38	35	38	40	39	38	39
29 Maskiner ol.	28	23	23	25	23	22	24	26
30-33 Elektro, optikk	25	29	28	30	31	29	27	27
34-35 Transportmidler	45	45	47	45	46	44	45	41
36-37 Møbler, annen industri .	18	15	17	14	16	14	15	15
40-41 KRAFT- OG VANNFORSYNING .	21	21	20	21	22	21	20	21
45 BYGGE- OG ANLEGG- VIRKSOMHET	126	136	130	133	138	142	142	140
50-55 VAREHANDEL, HOTELL- OG RESTAURANTVIRKSOMHET	389	399	396	398	401	402	403	416
50 Motorkjøretøytjenester .	51	56	55	54	59	55	54	55
51 Engroshandel	104	104	103	104	103	107	106	110
52 Detaljhandel	167	173	174	174	171	175	177	181
55 Hotell, restaurant	67	66	63	67	68	65	67	69
60-64 TRANSPORT OG KOMMUNIKASJON	164	164	161	164	166	166	169	169
60 Landtransport mv.	61	59	61	59	58	60	62	60
61 Sjøtransport	20	24	21	23	25	26	25	27
62 Lufttransport	10	10	9	10	10	10	11	11
63 Tjenester tilknyttet transport	26	27	28	27	29	25	26	27
64 Post og tele	46	44	43	45	44	44	45	44
65-74 FINANSIELL TJENESTEYTING FORSIKRING, FORRETNINGS- MESSIG TJENESTEYTING, EIENDOMSDRIFT	206	215	209	215	217	218	224	228
65-67 Finanstjenester	54	51	56	52	49	49	49	48
70 Eiendomsdrift	10	11	9	11	11	12	13	15
71-74 Forretningstjenester ...	141	153	144	152	157	157	162	165
75-99 ANDRE TJENESTER	772	794	785	793	796	801	799	811
75 Off.adm. og forsvar, sosialforsikring	144	150	150	151	151	150	148	154
80 Undervisning	165	170	171	169	165	174	175	175
85 Helse- og sosial- tjenester	372	383	377	381	390	386	381	387
91 Interesseorganisasjoner	20	20	20	19	19	20	21	21
92 Kultur og sport	35	35	33	36	36	36	36	38
95 Lønnet husarbeid	6	6	6	7	4	6	7	6
90,93 99 Annen tjenesteyting	30	30	30	30	32	29	30	30
00 Uoppgitt næring	3	3	3	3	3	2	2	1

Arbeidskraftundersøkelsen, 2. kv. 1998

Tabell 6. Personer i alt, sysselsatte, fravær fra arbeid og årsak til fravær, etter kjønn (AKU)¹
1 000 og prosent

	Års- gjennomsnitt		1997				1998	
	1996	1997	1.kv.	2.kv.	3.kv.	4.kv.	1.kv.	2.kv.
	1 000							
PERSONER I ALT	3 146	3 154	3 156	3 154	3 153	3 151	3 168	3 167
Sysselsatte	2 131	2 192	2 151	2 193	2 218	2 206	2 215	2 249
I arbeid	1 822	1 879	1 878	1 962	1 708	1 970	1 960	1 986
Midlertidig fraværende	309	313	273	231	510	236	256	263
Sykdom	67	71	76	70	65	72	84	64
Ferie	141	141	90	55	358	63	62	85
Avspasering/arbeidstids- ordning	37	41	45	42	36	42	47	45
Andre årsaker/uoppgitt ...	64	59	62	64	50	59	62	69
MENN I ALT	1 583	1 587	1 589	1 587	1 587	1 585	1 596	1 595
Sysselsatte	1 154	1 183	1 162	1 184	1 198	1 187	1 190	1 208
I arbeid	1 014	1 042	1 046	1 088	948	1 087	1 074	1 094
Midlertidig fraværende	140	140	116	96	249	100	116	114
Sykdom	31	31	32	30	32	32	37	26
Ferie	72	72	45	28	185	29	35	44
Avspasering/arbeidstids- ordning	21	24	25	24	22	26	29	25
Andre årsaker/uoppgitt ...	16	13	14	15	10	12	15	18
KVINNER I ALT	1 563	1 566	1 567	1 567	1 566	1 566	1 572	1 572
Sysselsatte	977	1 009	989	1 008	1 021	1 019	1 025	1 041
I arbeid	808	837	831	874	760	883	885	892
Midlertidig fraværende	169	172	157	135	261	136	139	149
Sykdom	36	39	44	41	33	40	47	38
Ferie	69	69	45	27	173	33	28	41
Avspasering/arbeidstids- ordning	16	17	20	18	14	16	18	20
Andre årsaker/uoppgitt ...	48	46	48	49	40	47	47	50
	I prosent av sysselsatte							
Fravær i alt	14,5	14,3	12,7	10,5	23,0	10,7	11,5	11,7
Menn	12,1	11,9	10,0	8,1	20,8	8,4	9,8	9,4
Kvinner	17,3	17,1	15,9	13,4	25,6	13,4	13,6	14,3
Sykdom	3,2	3,2	3,5	3,2	2,9	3,3	3,8	2,8
Menn	2,7	2,7	2,7	2,5	2,7	2,7	3,1	2,1
Kvinner	3,7	3,9	4,5	4,0	3,3	3,9	4,6	3,7
Ferie	6,6	6,4	4,2	2,5	16,1	2,8	2,8	3,8
Menn	6,3	6,1	3,9	2,4	15,5	2,5	2,9	3,7
Kvinner	7,0	6,9	4,6	2,6	16,9	3,3	2,7	3,9
Avspasering/arbeidstids- ordning	1,7	1,9	2,1	1,9	1,6	1,9	2,1	2,0
Menn	1,8	2,1	2,1	2,0	1,8	2,2	2,4	2,1
Kvinner	1,6	1,7	2,0	1,8	1,4	1,6	1,7	1,9
Andre årsaker/uoppgitt	3,0	2,7	2,9	2,9	2,3	2,7	2,8	3,0
Menn	1,4	1,1	1,2	1,3	0,8	1,0	1,3	1,5
Kvinner	4,9	4,6	4,9	4,9	4,0	4,6	4,6	4,8

¹ Tall for fravær påvirkes av ferier og bevegelige helligdager. Det vil ofte være brudd i tids-serien for fravær når ferier og bevegelige helligdager endrer plassering fra ett år til et annet.

Arbeidskraftundersøkelsen, 2. kv. 1998

Tabell 7. Arbeidsledige, etter kjønn og alder (AKU). 1 000 og prosent

Alder. År	Års- gjennomsnitt		1997				1998	
	1996	1997	1.kv.	2.kv.	3.kv.	4.kv.	1.kv.	2.kv.
			1 000					
I ALT	108	93	99	105	94	74	81	85
16-24	38	34	32	43	35	25	28	39
25-54	63	54	60	58	54	43	46	40
55-74	7	5	7	5	5	5	7	6
MENN	58	49	52	54	48	41	46	45
16-24	20	17	15	22	19	14	16	20
25-54	34	28	32	29	27	24	26	21
55-74	5	3	5	2	3	4	4	4
KVINNER	50	44	47	52	46	32	36	41
16-24	19	17	18	21	16	11	12	19
25-54	29	26	27	28	27	20	21	19
55-74	2	2	2	2	2	2	3	2
Prosent								
I ALT	4,8	4,1	4,4	4,6	4,1	3,2	3,5	3,7
16-24	12,5	10,9	11,6	13,4	10,5	8,0	9,7	12,1
25-54	3,8	3,2	3,6	3,4	3,2	2,6	2,7	2,4
55-74	2,4	1,8	2,3	1,5	1,6	1,8	2,2	1,8
MENN	4,8	4,0	4,2	4,3	3,9	3,4	3,7	3,6
16-24	12,1	10,4	9,8	12,8	10,4	8,4	10,2	11,8
25-54	3,8	3,1	3,6	3,3	3,0	2,6	2,8	2,3
55-74	2,9	2,1	2,8	1,5	1,7	2,2	2,3	2,2
KVINNER	4,9	4,2	4,6	4,9	4,3	3,1	3,4	3,8
16-24	12,9	11,5	13,7	14,1	10,6	7,6	9,2	12,5
25-54	3,9	3,3	3,6	3,7	3,5	2,5	2,6	2,5
55-74	1,8	1,5	1,5	1,6	1,5	1,4	2,0	1,5

Tabell 8. Arbeidsledige, etter søkingens varighet (AKU). 1 000 og prosent

Søkingens varighet	Års- gjennomsnitt		1997				1998	
	1996	1997	1.kv.	2.kv.	3.kv.	4.kv.	1.kv.	2.kv.
			1 000					
I alt, medregnet uoppgitt	108	93	99	105	94	74	81	85
1- 4 uker	34	33	31	44	33	24	26	43
5-13 uker	24	24	27	21	28	20	24	16
14-26 uker	16	11	11	14	8	10	10	8
27-39 uker	5	4	6	3	5	3	3	3
40-52 uker	11	8	9	9	7	9	7	7
53 uker og over	15	11	14	12	12	7	9	7
Uoppgitt	2	1	1	1	1	1	2	
Prosent								
I alt, eksklusive uoppgitt	100	100	100	100	100	100	100	100
1- 4 uker	32	36	32	42	36	32	33	51
5-13 uker	23	26	28	20	30	28	30	19
14-26 uker	15	12	11	14	9	14	13	9
27-39 uker	5	5	6	3	5	4	4	4
40-52 uker	10	9	9	9	7	12	8	8
53 uker og over	14	12	14	12	13	10	12	9
Uker								
Gjennomsnittlig varighet	25,0	22,2	23,9	21,1	21,6	22,2	22,1	17,5

Arbeidskraftundersøkelsen, 2. kv. 1998

Tabell 9. Arbeidsledige og undersysselsatte, etter kjønn og ønsket arbeidstid per uke. Tilbud av ukeverk (à 37,5 timer) (AKU). 1 000

Ønsket arbeidstid pr. uke Kjønn	Års- gjennomsnitt		1997				1998	
	1996	1997	1.kv.	2.kv.	3.kv.	4.kv.	1.kv.	2.kv.
I A L T								
Arbeidsledige	108	93	99	105	94	74	81	85
1-19 timer pr. uke	17	16	20	13	17	15	20	9
20-36 timer pr. uke	19	16	17	24	15	9	12	22
37 timer og over	72	60	62	68	62	50	49	55
Gjennomsnittlig ønsket arbeidstid (timer pr. uke)	32	32	31	33	32	32	30	33
Ønsket ukeverk	93	79	82	92	81	63	66	75
Undersysselsatte	85	85	86	75	87	89	83	81
1-19 timer pr. uke	6	7	6	5	9	9	7	8
20-36 timer pr. uke	38	36	38	36	35	36	34	34
37 timer og over	41	41	41	34	42	44	41	39
Gjennomsnittlig ønsket arbeidstid (timer pr. uke)	33	32	32	32	32	32	32	32
Ønsket ukeverk minus avtalt ukeverk	32	31	33	29	31	31	29	29
Tilbud av ukeverk	126	110	115	120	112	94	95	105
M E N N								
Arbeidsledige	58	49	52	54	48	41	46	45
1-19 timer pr. uke	5	6	6	4	7	6	9	2
20-36 timer pr. uke	6	4	4	6	4	3	4	7
37 timer og over	47	38	41	43	37	32	33	36
Gjennomsnittlig ønsket arbeidstid (timer pr. uke)	35	34	34	35	34	34	32	35
Ønsket ukeverk	54	44	47	50	44	37	39	42
Undersysselsatte	20	19	19	20	19	20	19	19
1-19 timer pr. uke	2	2	1	3	3	3	3	2
20-36 timer pr. uke	5	5	5	5	4	5	4	5
37 timer og over	14	12	13	12	12	12	12	12
Gjennomsnittlig ønsket arbeidstid (timer pr. uke)	34	33	33	32	33	32	32	32
Ønsket ukeverk minus avtalt ukeverk	9	8	8	8	8	8	7	8
Tilbud av ukeverk	62	52	55	58	52	45	47	50
K V I N N E R								
Arbeidsledige	50	44	47	52	46	32	36	41
1-19 timer pr. uke	11	10	13	9	10	8	11	7
20-36 timer pr. uke	13	12	13	17	11	7	9	15
37 timer og over	25	22	21	25	24	18	16	19
Gjennomsnittlig ønsket arbeidstid (timer pr. uke)	30	30	28	30	30	30	28	31
Ønsket ukeverk	40	35	35	42	37	26	26	33
Undersysselsatte	65	65	67	55	69	70	64	62
1-19 timer pr. uke	5	5	5	2	6	6	5	6
20-36 timer pr. uke	33	32	33	31	31	31	30	29
37 timer og over	27	28	29	22	31	33	29	28
Gjennomsnittlig ønsket arbeidstid (timer pr. uke)	32	32	32	32	31	32	32	31
Ønsket ukeverk minus avtalt ukeverk	24	23	25	20	23	24	22	21
Tilbud av ukeverk	63	58	60	62	60	50	48	55

Arbeidskraftundersøkelsen, 2. kv. 1998

Tabell 10. Midlertidig ansatte, etter næring (AKU). 1 000 og i prosent av ansatte i alt

	Års- gjennomsnitt		1997				1998	
	1996	1997	1.kv.	2.kv.	3.kv.	4.kv.	1.kv.	2.kv.
	1 000							
0-9 I alt	249	241	220	241	265	240	229	224
01- Primærnæringene	8	8	6	10	8	6	4	6
05								
10- Olje- og gassutvinning, 41 industri, bergv.,kraft- og vannforsyning	29	28	23	27	35	27	27	27
45 Bygge- og anleggs- virksomhet	10	10	8	10	12	10	10	8
50- Varehandel, hotell- og 55 restaurantvirksomhet	41	39	37	38	44	38	35	36
Av dette:								
52 Detaljhandel	18	18	18	17	19	19	16	16
55 Hotell- og restaurant- virksomhet	13	12	9	11	14	12	11	11
60- Transport og 64 kommunikasjon	13	13	12	11	15	13	14	12
65- Finansiell tjenesteyting 74 forsikring, forretnings- messig tjenesteyting, eiendomsdrift	16	18	16	16	21	19	18	18
75- Andre tjenester	128	124	116	128	129	124	121	117
99								
Av dette:								
75 Off.adm. og forsvar, sosialforsikring	18	16	17	16	17	16	13	15
80 Undervisning	26	28	27	30	25	29	29	30
85 Helse- og sosial- tjenester	69	68	61	69	74	68	64	60
			Prosent					
0-9 I alt	12,7	12,0	11,1	12,0	13,0	11,8	11,3	10,9
01- Primærnæringene	21,4	20,2	16,9	24,0	22,0	17,4	12,1	17,1
05								
10- Olje- og gassutvinning, 41 industri, bergv.,kraft- og vannforsyning	8,3	7,7	6,5	7,3	9,3	7,4	7,3	7,2
45 Bygge- og anleggs- virksomhet	9,5	9,0	7,7	9,4	10,1	8,7	8,7	6,7
50- Varehandel, hotell- og 55 restaurantvirksomhet	11,4	10,5	10,1	10,3	11,6	10,2	9,2	9,4
Av dette:								
52 Detaljhandel	12,2	11,5	11,3	10,8	12,0	11,8	10,1	9,8
55 Hotell- og restaurant- virksomhet	20,3	18,7	15,5	18,1	22,2	18,9	17,8	16,2
60- Transport og 64 kommunikasjon	8,9	8,4	8,3	7,4	9,6	8,5	8,9	7,7
65- Finansiell tjenesteyting 74 forsikring, forretnings- messig tjenesteyting, eiendomsdrift	8,6	9,2	8,2	8,2	10,6	9,7	8,9	8,7
75- Andre tjenester	17,2	16,3	15,3	16,7	16,9	16,1	15,7	15,0
99								
Av dette:								
75 Off.adm. og forsvar, sosialforsikring	12,6	10,9	11,4	10,3	11,1	10,8	8,9	9,4
80 Undervisning	16,1	16,3	16,0	17,7	15,0	16,6	16,8	17,1
85 Helse- og sosial- tjenester	19,1	18,2	16,6	18,5	19,6	18,3	17,4	15,9

Arbeidskraftundersøkelsen, 2. kv. 1998

Tabell 11. Personer, etter arbeidsstyrkestatus, 16-74 år. Sesongjusterte tall, 3-måneders glidende gjennomsnitt. 1 000

	Arbeids- styrken	Syssel- satte	Utførte ukeverk (37,5 timer)	Arbeids- ledige (AKU)	Arbeids- ledige (AKU) i prosent av arbeidsstyrken	Reg. arbeids- ledige	Reg. arb. ledige+ tiltak
1993							
Mai	2139	1998	1631	142	6,6	119	175
Juni	2144	2003	1645	142	6,6	120	178
Juli	2145	2004	1636	141	6,6	119	177
August	2149	2005	1637	144	6,7	118	177
September	2148	2005	1632	143	6,7	117	176
Oktober	2151	2008	1631	142	6,6	117	175
November	2150	2015	1626	135	6,3	117	173
Desember	2147	2020	1628	127	5,9	117	173
1994							
Januar	2143	2018	1633	125	5,8	115	170
Februar	2139	2013	1644	126	5,9	113	168
Mars	2140	2013	1642	126	5,9	115	172
April	2151	2020	1652	131	6,1	111	171
Mai	2161	2026	1656	135	6,2	111	171
Juni	2164	2032	1681	132	6,1	114	174
Juli	2162	2035	1678	128	5,9	110	167
August	2166	2041	1681	125	5,8	108	165
September	2167	2040	1652	127	5,9	108	164
Oktober	2173	2045	1662	128	5,9	107	161
November	2180	2052	1664	128	5,9	105	158
Desember	2187	2057	1678	130	5,9	104	155
1995							
Januar	2189	2060	1680	129	5,9	107	155
Februar	2189	2060	1679	129	5,9	108	153
Mars	2193	2068	1678	125	5,7	104	150
April	2190	2067	1681	124	5,6	102	147
Mai	2193	2071	1680	122	5,6	104	145
Juni	2195	2075	1686	120	5,5	105	151
Juli	2198	2080	1686	118	5,4	102	146
August	2195	2080	1696	115	5,2	101	145
September	2199	2087	1706	111	5,1	100	144
Oktober	2204	2094	1707	110	5,0	98	142
November	2207	2101	1709	106	4,8	97	142
Desember	2213	2099	1692	114	5,2	95	139
1996							
Januar	2221	2109	1705	112	5,0	94	139
Februar	2223	2104	1697	119	5,3	94	137
Mars	2223	2111	1703	112	5,0	94	135
April	2219	2109	1693	110	5,0	94	134
Mai	2227	2123	1706	104	4,7	95	132
Juni	2233	2129	1713	104	4,7	92	129
Juli	2253	2147	1733	107	4,7	92	129
August	2253	2143	1728	110	4,9	89	124
September	2253	2144	1731	108	4,8	88	121
Oktober	2247	2141	1721	106	4,7	87	119
November	2253	2154	1730	99	4,4	87	117
Desember	2258	2160	1742	98	4,3	85	116
1997							
Januar	2262	2163	1741	99	4,4	83	111
Februar	2263	2166	1752	97	4,3	80	107
Mars	2272	2178	1752	94	4,1	80	106
April	2275	2183	1762	92	4,0	78	102
Mai	2285	2187	1758	98	4,3	77	101
Juni	2291	2191	1745	100	4,4	74	97
Juli	2293	2195	1739	98	4,3	72	96
August	2295	2202	1749	92	4,0	72	92
September	2295	2205	1771	90	3,9	70	90
Oktober	2295	2208	1786	87	3,8	68	87
November	2299	2213	1789	86	3,7	64	84
Desember	2301	2218	1805	83	3,6	62	83
1998							
Januar	2308	2224	1816	84	3,6	62	81
Februar	2313	2230	1828	83	3,6	61	79
Mars	2320	2236	1828	83	3,6	58	77
April	2322	2237	1827	85	3,7	57	75
Mai	2316	2232	1833	83	3,6	55	73
Juni						54	72

Arbeidskraftundersøkelsen, 2. kv. 1998

Tabell 12. Andel heltidsansatte med overtid, etter næring, utdanning, kjønn og alder (AKU). 2. kvartal. 1996, 1997 og 1998. Prosent

	1996 1)	1997	1998 1)	Endring siste år
I alt	28	28	27	-1
I utvalgte næringer:				
Olje- og gassutvinning	40	54	44	-10
Industri og bergverksdrift ...	29	33	28	-5
Bygge- og anleggsvirksomhet ..	29	33	32	-1
Detaljhandel	26	22	23	1
Hotell- og restaurantdrift ...	20	24	21	-3
Transport og kommunikasjon ...	27	26	27	1
Finansiell og forretnings- messig tjenesteyting	38	37	36	-1
Undervisning	22	21	22	1
Helse- og sosialtjenester	19	15	17	2
Menn	32	32	31	-1
Kvinner	21	20	21	1
16 - 24 år	23	24	24	0
Menn	27	29	27	-2
Kvinner	17	15	20	5
25 - 29 år	31	31	28	-3
Menn	36	34	33	-1
Kvinner	22	24	21	-3
30 - 39 år	30	32	29	-3
Menn	33	34	32	-2
Kvinner	23	22	22	0
40 - 54 år	28	27	27	0
Menn	33	31	31	0
Kvinner	20	19	21	2
55 - 74 år	21	24	23	-1
Menn	23	28	25	-3
Kvinner	17	15	18	3
Utdanning på ungdomsskolenivå og videregående I (1 år)	20	21	21	0
Menn	24	27	24	-3
Kvinner	14	13	15	2
Utdanning på videregående II (2-3 år)	28	29	27	-2
Menn	32	32	30	-2
Kvinner	18	21	18	-3
Utdanning på universitets- og høgskolenivå	36	32	34	2
Menn	41	37	37	0
Kvinner	29	26	28	2

¹ Tallene er korrigerert for påskeuken.

Lønnsstatistikk. Ansatte innenfor bergverksdrift og utvinning, per 1. oktober 1997

Tabell 1. Heltidsansatte. Gjennomsnittlig månedsførtjeneste for kvinner og menn, etter næringsgruppe¹ per 1. oktober 1997. Kroner

Næringsgruppe	Ansatte med i tellingen	Månedsførtjeneste				
		I alt	Avtalt lønn	Uregelmessige tillegg	Bonus, provisjon o.l.	Overtidsgodtgjørelse
Kroner						
Bergverksdrift og utvinning i alt	14 927	29 395	28 455	447	499	1 424
Menn	11 629	30 903	29 803	548	559	1 607
Kvinner	3 298	24 088	23 709	95	285	779
Utvinning av råolje og naturgass og tjenester tilknyttet olje- og gassutvinning	12 830	30 719	29 763	416	547	1 431
Menn	9 728	32 749	31 609	522	627	1 634
Kvinner	3 102	24 359	23 980	86	295	792
Bergverksdrift og utvinning ellers	2 097	20 876	20 040	647	188	1 381
Menn	1 901	21 027	20 146	685	196	1 463
Kvinner	196	19 314	18 952	254	109	545

¹ Ifølge Standard for næringsgruppering 1994 (SN94)

Tabell 2. Heltidsansatte. Gjennomsnittlig månedsførtjeneste, etter næringsgruppe¹ og stillingsgruppe per 1. oktober 1997. Kroner

Næringsgruppe/stillingsgruppe	Ansatte med i tellingen	Månedsførtjeneste				
		I alt	Avtalt lønn	Uregelmessige tillegg	Bonus, provisjon o.l.	Overtidsgodtgjørelse
Kroner						
Bergverksdrift og utvinning i alt	14 927	29 395	28 455	447	499	1 424
Administrative ledere	2 607	43 112	41 511	655	964	495
Stillinger som krever høgskole/universitetsutdanning	5 861	30 570	29 903	247	422	1 367
Kontor-, salgs- og servicestillinger	1 721	21 109	20 651	133	328	1 204
Håndverkere og fagarbeidere	1 528	24 147	23 085	427	649	2 373
Maskinoperatører og sjåførere	2 593	23 604	22 311	971	321	2 174
Andre stillingsgrupper	617	20 000	19 643	259	106	1 138
Utvinning av råolje og naturgass og tjenester tilknyttet olje- og gassutvinning	12 830	30 719	29 763	416	547	1 431
Administrative ledere	2 491	43 686	42 028	675	1 002	508
Stillinger som krever høgskole/universitetsutdanning	5 736	30 667	29 992	249	428	1 384
Kontor-, salgs- og servicestillinger	1 586	21 284	20 830	105	351	1 238
Håndverkere og fagarbeidere	963	25 569	24 572	328	690	2 886
Maskinoperatører	1 546	26 359	24 782	1 059	517	2 442
Andre stillingsgrupper	508	20 292	19 947	263	93	1 241
Bergverksdrift og utvinning ellers	2 097	20 876	20 040	647	188	1 381
Administrative ledere	116	31 236	30 807	239	191	224
Stillinger som krever høgskole/universitetsutdanning	125	25 084	24 826	171	87	441
Kontor-, salgs- og servicestillinger	135	19 132	18 618	453	61	818
Håndverkere og fagarbeidere	565	21 466	20 279	614	573	1 406
Maskinoperatører og sjåførere	1 047	19 393	18 535	837	21	1 765
Andre stillingsgrupper	109	18 738	18 333	245	159	692

¹ Ifølge Standard for næringsgruppering 1994 (SN94)

Lønnsstatistikk. Ansatte innenfor bergverksdrift og utvinning, per 1. oktober 1997

Tabell 3. Deltidsansatte innenfor bergverksdrift og utvinning¹. Antall ansatte og gjennomsnittlig avtalt arbeidstid per uke, etter næringsgruppe og stillingsgruppe. Menn og kvinner. 1. oktober 1997

Næringsgruppe Kjønn	Stillingsgruppe					
	I alt		Stillinger med krav til utdanning på universitets- eller høghskolenivå		Øvrige stillinger	
	Antall ansatte med i undersøkelsen	Timer	Antall ansatte med i undersøkelsen	Timer	Antall ansatte med i undersøkelsen	Timer
Bergverksdrift og utvinning i alt	1 809	26	588	30	1 221	25
Menn	1 272	28	465	30	807	27
Kvinner	537	23	123	28	414	21
Utvinning av råolje og naturgass og tjenester tilknyttet olje- og gassutvinning	1 550	27	553	30	997	25
Menn	1 115	28	440	30	675	27
Kvinner	435	24	113	28	322	23
Bergverksdrift og utvinning ellers	259	22	35	30	224	21
Menn	157	26	25	30	132	25
Kvinner	102	17	10	28	92	16

¹ Ifølge Standard for næringsgruppering 1994 (SN94)

Lønnstatistikk. Ansatte i skoleverket, per 1. oktober 1997

Tabell 1. Heltidsansatte i skoleverket. Antall og gjennomsnittlig månedsførtjeneste, etter skoleslag og kjønn per 1. oktober 1997. Kroner. Endring 1996-1997 i prosent

Skoleslag og stilling	Ansatte med i tellingen	Månedsførtjeneste					Endring 1996-97 månedsførtj.
		I alt	Avtalt lønn	Faste og variable tillegg	Godtgj. for tilf. vikartimer	Godtgj. for avt. overtimer	
		Kroner					Prosent
Skoleverket i alt	65 209	20 593	20 185	143	265	167	4,1
Menn	30 633	21 317	20 746	193	378	255	4,6
Kvinner	34 576	19 951	19 688	99	164	89	3,8
Grunnskoler, barnetrinnet (medregnet 1-7 skoler)	22 133	19 625	19 467	77	81	12	3,0
Menn	6 704	20 135	19 917	100	118	17	2,9
Kvinner	15 429	19 403	19 271	66	65	10	3,1
Grunnskoler, komb. barne- og ungdomsskoler	10 014	19 998	19 692	96	210	57	3,3
Menn	4 273	20 660	20 247	112	301	77	3,6
Kvinner	5 741	19 505	19 279	84	142	43	3,2
Grunnskoler, ungdomsstrinnet	10 966	20 816	20 403	104	308	71	4,0
Menn	5 841	21 283	20 782	126	375	80	4,0
Kvinner	5 125	20 284	19 971	80	232	61	4,1
Skoler for spesialundervisning grunnskolen	1 773	20 456	20 209	86	160	39	3,9
Menn	584	20 934	20 556	115	263	55	3,5
Kvinner	1 189	20 221	20 039	72	109	31	4,0
Videregående skoler	19 260	21 880	21 137	244	499	471	6,2
Menn	12 581	22 207	21 366	277	564	540	6,3
Kvinner	6 679	21 265	20 705	183	377	342	6,2
Folkehøgskoler	647	20 628	19 785	784	59	69	3,8
Menn	440	20 986	20 116	790	80	72	3,5
Kvinner	207	19 866	19 080	771	15	63	4,2
Andre skoleslag	416	21 517	21 018	356	142	211	5,9
Menn	210	21 855	21 112	578	165	230	6,2
Kvinner	206	21 172	20 923	130	119	192	5,8

Lønnsstatistikk. Ansatte i skoleverket, per 1. oktober 1997

Tabell 2. Heltidsansatte i skoleverket. Antall og gjennomsnittlig månedsførtjeneste, etter skoleslag og stilling per 1. oktober 1997. Kroner. Endring 1996-1997 i prosent

Skoleslag og stilling	Månedsførtjeneste						Endring 1996-1997 månedsførtj.
	Ansatte med i tellingen	I alt	Avtalt lønn	Faste og variable tillegg	Godtgj. for tilf. vikarti- mer	Godtgj. for avt. over- timer	
Skoleverket i alt	65 209	20 593	20 185	143	265	167	4,1
Rektorer	3 749	23 782	23 513	118	150	30	2,1
Undervisningsinspektører	3 328	23 399	22 876	232	291	106	4,5
Studieinspektører	452	24 979	24 050	503	425	402	6,7
Lektorer	5 654	23 282	22 591	241	450	472	5,4
Hovedlærere	1 553	22 822	21 805	321	696	700	6,5
Adjunkter med opprykk	14 761	21 019	20 573	137	309	188	4,8
Adjunkter	22 593	19 843	19 508	108	227	114	4,3
Lærere	11 400	18 582	18 292	119	171	90	4,5
Lærere uten godkjent utdanning	1 171	13 532	13 273	63	195	48	1,3
Andre stillinger	548	20 437	20 099	243	95	94	1,3
Grunnskoler, barnetrinnet (medregnet 1-7 skoler)	22 133	19 625	19 467	77	81	12	3,0
Rektorer	1 920	22 930	22 721	86	122	10	2,2
Undervisningsinspektører	934	22 202	21 935	140	127	13	4,4
Adjunkter med opprykk	3 489	20 332	20 185	69	78	13	3,7
Adjunkter	9 112	19 455	19 309	71	75	13	3,7
Lærere	5 689	18 477	18 340	72	65	10	3,9
Lærere uten godkjent utdanning	582	13 350	13 151	32	167	16	2,6
Andre stillinger	407	20 862	20 612	189	61	18	2,6
Grunnskoler, komb. barne- og ungdomsskoler	10 014	19 998	19 692	96	210	57	3,3
Rektorer	621	23 732	23 395	99	238	31	2,2
Undervisningsinspektører	534	22 802	22 360	112	330	60	3,6
Adjunkter med opprykk	2 244	20 810	20 453	109	248	72	4,2
Adjunkter	3 951	19 725	19 427	92	206	59	4,1
Lærere	1 912	18 469	18 252	86	131	41	4,2
Lærere uten godkjent utdanning	337	13 324	13 085	44	195	39	0,8
Andre stillinger	415	21 456	21 125	117	214	88	3,3
Grunnskoler, ungdomstrinnet	10 966	20 816	20 403	104	308	71	4,0
Rektorer	513	23 957	23 625	103	229	43	1,7
Undervisningsinspektører	652	22 829	22 221	149	460	87	3,7
Lektorer	651	23 002	22 600	88	314	58	3,5
Adjunkter med opprykk	3 650	21 226	20 821	101	303	72	4,4
Adjunkter	4 343	20 152	19 738	101	314	73	4,1
Lærere	979	18 733	18 352	122	260	61	4,8
Lærere uten godkjent utdanning	124	13 503	13 272	17	214	142	1,0
Andre stillinger	54	20 566	20 207	196	162	25	1,0
Skoler for spesialundervisning, grunnskolen	1 773	20 456	20 209	86	160	39	3,9
Rektorer	143	23 772	23 576	79	117	31	1,3
Undervisningsinspektører	114	22 944	22 645	108	190	6	1,6
Lektorer	67	22 645	22 513	84	49	0	4,4
Adjunkter med opprykk	555	20 750	20 481	94	176	80	4,4
Adjunkter	596	19 986	19 748	82	156	15	4,8
Lærere	265	18 253	18 072	66	116	38	3,7
Andre stillinger	33	14 262	13 479	165	619	13	0,2

Lønnsstatistikk. Ansatte i skoleverket, per 1. oktober 1997

Tabell 2 (forts.). Heltidsansatte i skoleverket. Antall og gjennomsnittlig månedsførtjeneste, etter skoleslag og stilling per 1. oktober 1997. Kroner. Endring 1996-1997 i prosent

	Ansatte med i tellingen	Månedsførtjeneste					Endring 1996-1997 månedsførtj
		I alt	Avtalt lønn	Faste og variable tillegg	Godtgj. for tilf. vikarti-	Godtgj. for avt over-	
					mer	timer	
		Kroner					Prosent
Videregående skoler	19 260	21 880	21 137	244	499	471	6,2
Rektorer	463	26 898	26 600	197	100	78	1,8
Undervisningsinspektører	1 000	25 264	24 521	399	345	234	6,0
Studieinspektører	443	25 001	24 073	495	434	409	6,7
Lektorer	4 322	23 456	22 673	274	510	593	5,9
Hovedlærere	1 536	22 833	21 810	321	702	706	6,5
Adjunkter med opprykk	4 636	21 514	20 759	214	542	480	6,2
Adjunkter	4 311	20 459	19 784	175	500	437	6,2
Lærere	2 411	18 907	18 246	231	430	340	6,2
Andre stillinger	138	19 161	18 733	138	291	334	4,1
Folkehøgskoler	647	20 628	19 785	784	59	69	3,8
Rektorer	79	25 258	24 538	720	0	144	3,9
Undervisningsinspektører	67	22 735	21 922	729	84	142	3,0
Lektorer	75	21 923	21 098	789	36	59	3,9
Adjunkter med opprykk	96	20 672	19 768	837	67	48	5,0
Adjunkter	202	19 524	18 626	789	109	46	3,9
Lærere	93	18 231	17 427	796	9	42	4,0
Andre stillinger	35	15 985	15 150	820	15	44	3,2
Andre skoleslag	416	21 517	21 018	356	142	211	5,9
Lektorer	66	23 192	22 360	210	622	522	10,7
Adjunkter med opprykk	91	20 959	20 480	409	70	398	5,1
Adjunkter	78	19 579	19 348	218	14	62	3,5
Lærere	51	18 593	18 214	269	110	0	5,2
Andre stillinger	130	23 366	22 817	511	39	95	4,5

Harmoniserte konsumprisindekser EU/EØS, juni 1998

Tabell 1. Harmonisert konsumprisindeks for EU-landene, Island og Norge. Nasjonal konsumprisindeks for Japan, Sveits og USA. 1996=100

	EMUHKPI	EUHKPI	Belgia	Danmark	Tyskland	Hellas	Spania	Frankrike	Irland	Italia	Luxem- bourg	Neder- land
1995	97,9e	97,7e	98,3	98,0	98,8	92,7	96,6	98,0	97,9e	96,2	98,8	98,6
1996	100,0	100,0	100,0	100,0	100,0	100,0	100,0	100,0	100,0	100,0	100,0	100,0
1997	101,6	101,7	101,5	101,9	101,5	105,4	101,9	101,3	101,2	101,9	101,4	101,9
1996												
Jan.	98,9e	98,8e	99,2	98,4	99,2	96,3	98,5	98,9	98,5e	98,6	99,4	98,7
Feb.	99,3	99,2	99,3	99,0	99,7	96,1	98,7	99,3	99,2	99,0	99,5	99,2
Mars	99,7e	99,6e	99,5	99,6	99,8	98,9	99,1	100,0	99,7e	99,3	99,6	100,4
Apr.	99,9e	99,9e	100,0	99,9	99,8	99,9	99,7	100,1	99,5e	99,7	99,8	100,7
Mai	100,1	100,1	100,2	100,1	100,0	100,7	100,1	100,3	99,7	100,1	99,9	100,3
Juni	100,1e	100,2e	100,0	100,1	100,1	100,9	100,0	100,2	99,9e	100,3	99,9	99,8
Juli	100,2e	100,0e	99,9	99,9	100,4	99,1	100,1	100,0	99,7e	100,2	100,0	99,5
Aug.	100,1	100,1	99,9	100,1	100,3	99,0	100,4	99,8	100,3	100,3	100,1	99,3
Sep.	100,2e	100,4e	100,1	100,6	100,1	101,3	100,7	100,1	100,8e	100,4	100,1	100,4
Okt.	100,4e	100,5e	100,6	100,8	100,2	102,1	100,8	100,4	100,7e	100,5	100,3	100,7
Nov.	100,4	100,5	100,6	100,9	100,1	102,2	100,8	100,3	100,8	100,9	100,6	100,5
Des.	100,6e	100,7e	100,8	100,7	100,3	103,4	101,1	100,5	101,2e	101,0	100,6	100,4
1997												
Jan.	100,9	100,9	101,3	100,7	100,9	102,7	101,3	100,7	100,3	101,2	100,7	100,4
Feb.	101,1	101,1	101,2	101,1	101,2	102,3	101,2	101,0	100,9	101,3	101,0	100,6
Mars	101,2	101,3	100,8	101,4	101,1	104,7	101,3	101,1	101,0	101,5	100,9	101,6
Apr.	101,2	101,4	101,1	101,6	101,0	105,6	101,3	101,1	101,1	101,6	100,9	101,7
Mai	101,5	101,7	101,6	102,3	101,4	106,1	101,4	101,2	101,1	101,9	101,0	101,9
Juni	101,5	101,7	101,6	102,5	101,6	106,5	101,4	101,2	101,4	101,9	101,1	101,3
Juli	101,6	101,7	101,8	101,9	101,9	104,3	101,6	101,1	101,2	101,9	101,3	101,4
Aug.	101,8	101,9	101,6	102,1	102,0	104,5	102,1	101,4	100,9	101,9	101,5	101,8
Sep.	101,9	102,1	101,7	102,5	101,7	106,3	102,6	101,6	101,4	102,0	101,8	102,9
Okt.	101,9	102,2	101,8	102,4	101,6	106,8	102,6	101,5	101,5	102,4	102,0	103,0
Nov.	102,0	102,3	101,9	102,5	101,5	107,3	102,7	101,7	101,9	102,7	102,1	103,0
Des.	102,1	102,4	101,7	102,3	101,7	108,1	103,0	101,7	102,2	102,8	102,1	102,6
1998												
Jan.	102,0	102,2	101,8	102,4	101,7	107,1	103,2	101,3	101,5	103,1	102,2	102,0
Feb.	102,3	102,5	102,0	102,8	102,0	106,5	102,9	101,7	102,0	103,4	102,1	102,7
Mars	102,4	102,6	101,8	103,0	101,7	109,2	103,0	101,9	102,5	103,6	102,2	103,8
Apr.	102,6	103,0	102,4	103,2	102,0	111,0	103,2	102,1	103,1	103,8	102,0	104,2
Mai	102,9	103,3	102,9	103,7	102,5	111,4	103,4	102,2	103,5	103,9	102,3	104,0
Juni	102,9*	103,3*	102,8	103,7	102,6	111,7	103,4	102,3	104,0	104,0	102,3	103,5*
Juli

e: Estimert

!: Avvikende definisjon

Kilde: EUROSTAT, Statistisk sentralbyrå

Harmoniserte konsumprisindekser EU/EØS, juni 1998

Øster- rike	Portugal	Finland	Sverige	Stor- britannia	EØSHKPI	Island	Norge	Sveits	USA	Japan	
98,3	97,2	98,9	99,2	97,6e	97,7e	97,9	99,3	99,2	97,2	99,9	1995
100,0	100,0	100,0	100,0	100,0	100,0	100,0	100,0	100,0	100,0	100,0	1996
101,2	101,9	101,2	101,9	101,8	101,7	101,8	102,6	100,6	102,3	101,7	1997
99,4	98,3	99,2	99,1	98,5	98,8e	98,8	98,8	99,7	98,4	99,6	1996
99,7	98,8	99,6	99,3	98,9	99,2	99,0	98,9	99,9	98,8	99,4	Jan.
100,0	99,0	99,8	100,0	99,4	99,6e	99,2	99,2	100,0	99,3	99,6	Feb.
99,9	99,8	100,0	100,4	99,9	99,9e	99,6	99,6	100,1	99,6	100,2	Mars
99,8	100,2	100,3	100,5	100,2	100,1	100,0	99,8	99,8	99,8	100,4	Apr.
100,1	100,2	100,3	100,1	100,3	100,2e	100,0	99,9	100,0	99,9	100,1	Mai
100,2	100,4	100,3	99,9	99,6	100,1e	100,1	100,3	99,8	100,1	100,0	Juni
99,9	100,7	99,9	99,6	100,2	100,1	100,5	100,1	100,1	100,3	99,9	Juli
99,9	100,7	100,1	100,4	100,7	100,4e	100,5	100,5	100,1	100,6	100,3	Aug.
100,1	100,5	100,2	100,4	100,6	100,5e	100,8	101,0	100,3	100,9	100,5	Sep.
100,4	100,7	100,0	100,2	100,7	100,5	100,8	100,9	100,1	101,1	100,2	Okt.
100,7	100,7	100,2	100,2	101,0	100,7e	100,5	100,9	100,2	101,1	100,3	Nov.
100,6	101,1	100,1	100,4	100,6	100,9	100,8	102,0	100,5	101,4	100,2	1997
101,1	101,2	100,2	100,4	100,9	101,1	100,9	102,3	100,7	101,8	100,0	Jan.
101,2	101,3	100,5	101,0	101,1	101,3	100,9	102,6	100,6	102,0	100,1	Feb.
101,1	101,4	100,9	101,7	101,4	101,4	101,8	102,3	100,7	102,1	102,1	Mars
101,1	102,1	101,2	101,8	101,8	101,7	101,5	102,6	100,4	102,1	102,3	Apr.
101,1	101,8	101,4	101,8	102,0	101,7	101,6	102,8	100,5	102,2	102,3	Mai
101,1	101,8	101,4	101,6	101,6	101,7	101,7	102,3	100,3	102,3	101,9	Juni
101,2	102,3	101,6	101,7	102,2	101,9	102,0	102,2	100,6	102,5	102,0	Juli
101,1	102,2	101,7	103,0	102,5	102,1	102,4	102,6	100,6	102,8	102,7	Aug.
101,2	102,1	101,9	103,1	102,6	102,2	102,9	102,9	100,6	103,0	103,0	Sep.
101,5	102,6	101,8	102,9	102,6	102,3	102,7	103,0	100,5	103,0	102,3	Okt.
101,7	102,8	101,8	102,9	102,8	102,4	102,6	103,1	100,6	102,8	102,1	Nov.
101,8	102,7	101,9	102,5	102,1	102,2	103,0	103,6	100,6	103,0	102,0	1998
102,1	102,5	101,9	102,4	102,4	102,5	102,8	103,8	100,7	103,2	101,9	Jan.
102,2	102,8	102,1	102,7	102,7	102,6	103,1	104,4	100,6	103,4	102,3	Feb.
102,3	103,6	102,6	103,1	103,3	103,0	103,3	104,5	100,7	103,6	102,5	Mars
102,1	104,3	102,8	103,4	103,8	103,3	103,6	104,4	100,5	103,8	102,8	Apr.
101,9*	104,5	103,0	103,2	103,7	103,3*	103,8	104,6	100,5	103,9	..	Mai
...	104,7*	Juni
...	Juli

Konsumprisindeksen, per 15. juli 1998

Tabell 1. Varer og tjenester, etter konsumgruppe. 1979=100

	Vekt 0/00	Juni 1997	Juli 1997	Juni 1998	Juli 1998
Totalindeks	1000,0	270,4	269,8	276,0	276,3
Matvarer	136,1	262,0	263,1	273,5	277,0
Drikkevarer og tobakk	36,6	380,7	380,4	415,3	415,6
Klær og skotøy	63,0	220,6	215,4	216,1	210,4
Bolig, lys og brensel	228,6	296,2	293,0	295,4	294,6
Møbler og husholdningsartikler	87,9	241,0	240,7	243,5	243,7
Helsepleie	25,1	293,2	298,2	317,9	318,1
Reiser og transport	217,7	267,1	268,1	273,1	274,7
Fritidssysler og utdanning	114,4	250,4	250,7	256,0	255,7
Andre varer og tjenester	90,6	284,4	284,5	294,4	295,4

Tabell 2. Varer og tjenester, etter leveringssektor. 1979=100

	Vekt 0/00	Juni 1997	Juli 1997	Juni 1998	Juli 1998
Totalindeks	1000,0	270,4	269,8	276,0	276,3
1. Jordbruksvarer	77,7	254,0	255,3	264,0	267,1
1.1 Mindre bearbeidde	44,9	268,7	270,1	282,2	284,6
1.2 Mer bearbeidde	32,8	235,2	236,3	240,9	244,8
2. Fiskevarer	9,1	283,0	282,0	293,2	296,0
3. Andre norskproduserte konsumvarer	292,7	301,4	299,0	301,4	302,0
3.1 Lite påvirket av verdensmarkedets priser ..	115,5	325,3	317,8	316,6	315,5
3.2 Påvirket av verdensmarkedet pga. stort importinnhold eller råstoffpris bestemt på verdensmarkedet	82,8	310,0	310,9	313,2	316,2
3.3 Påvirket av verdensmarkedet pga. konkurransen fra utlandet	94,4	271,8	271,8	278,2	278,5
4. Importerte konsumvarer	234,8	221,7	220,5	223,7	222,4
4.1 Uten norsk konkurranse	148,2	236,8	237,4	241,9	242,3
4.2 Med norsk konkurranse	86,6	203,3	199,7	201,1	197,5
5. Husleie, inkl. fritidsbolig.....	141,3	268,7	268,7	274,9	274,9
6. Andre tjenester	244,4	288,9	290,0	303,2	304,2
6.1 Med arbeidslønn som dominerende priskomponent ..	66,6	317,0	319,3	340,2	340,9
6.2 Også med andre viktige priskomponenter	177,8	280,2	280,9	291,6	292,6

Tabell 3. Prisindeks for butikkhandel - konsumprisindeksen, gruppert etter næring. 1979=100

	Juni 1997	Juli 1997	Juni 1998	Juli 1998
Detaljhandel i alt	258,7	258,1	263,7	263,8
Butikkhandel med				
.. bredt vareutvalg, hovedvekt på nærings- nytelsesmidler ..	275,8	276,5	288,1	290,9
.. nærings- og nytelsesmidler i spesialforretninger	303,0	303,2	322,4	323,6
.. apotekvarer, kosmetikk, sykepleie- og toalettart.	284,9	285,1	296,4	296,9
.. tekstiler og utstyrsvarer	214,3	213,0	212,2	211,6
.. klær	219,2	214,1	212,7	206,9
.. skotøy, reiseeffekter av lær og lærvarer	216,9	211,4	221,1	216,2
.. belysnings- og kjøkkenutstyr, møbler og innredningsart. .	250,3	249,5	249,8	250,0
.. elektriske husholdningsapparater, radio, fjernsyn, kassetter og musikkinstrumenter	147,0	148,0	147,6	147,4
.. jernvarer, fargevarer og andre byggevarer	293,3	291,6	292,2	293,2
.. bøker, papir, aviser og blader	299,3	298,4	298,0	298,2

Konsumprisindeksen, per 15. juli 1998

Tabell 4. Konsumprisindeksens utvikling siste måned og siste år (12 md.)

	Endring i prosent			
	Juni 1997- juli 1997	Juni 1998- juli 1998	Juli 1996- juli 1997	Juli 1997- juli 1998
T O T A L I N D E K S	-0,2	0,1	2,2	2,4
MATVARER	0,4	1,3	2,4	5,3
Mjøl, gryn og bakervarer	-0,1	0,9	0,3	3,9
Kjøtt, kjøttvarer og flesk	0,6	1,9	1,9	4,0
Fisk og fiskevarer	-0,4	0,9	2,1	5,0
Mjøl, fløte, ost og egg	0,8	1,3	3,0	4,2
Spisefett og spiseoljer	0,5	1,8	4,5	10,1
Grønnsaker, frukt og bær	-0,2	0,1	0,1	11,0
Poteter og varer av poteter	2,5	6,1	-0,2	4,5
Sukker	0,5	1,1	3,4	14,7
Kaffe, te, kakao og kokesjokolade	2,2	0,6	18,8	1,7
Andre matvarer	0,1	0,8	2,8	3,7
DRIKKEVARER OG TOBAKK	-0,1	0,1	6,3	9,3
Drikkevarer	-0,1	0,1	3,1	6,7
Tobakk	-0,0	-0,0	11,5	13,5
KLÆR OG SKOTØY	-2,4	-2,6	-0,9	-2,3
Bekledningsartikler	-2,3	-2,7	-0,8	-3,4
Tøyer og garn mv.	-1,0	0,1	-0,4	0,6
Skotøy og skoreparasjoner	-2,9	-2,7	-1,7	2,2
BOLIG, LYS OG BRENSEL	-1,1	-0,3	1,6	0,5
Bolig og vedlikeholdsutgifter	-0,1	0,1	2,7	2,2
Lys og brensel	-5,1	-1,6	-2,7	-5,9
MØBLER OG HUSHOLDNINGSARTIKLER	-0,1	0,1	1,1	1,2
Møbler og golvtepper mv.	-0,5	-0,2	-0,6	-0,9
Tekstiler og utstyrsvarer mv.	-0,3	-0,3	1,0	0,5
Komfyrer, kjøleskap og annet elektrisk utstyr	0,1	0,2	0,4	0,3
Kjøkkenredskap, glass, dekketøy mv.	-0,1	0,4	1,2	3,6
Diverse husholdningsartikler og tjenester	0,0	0,5	1,3	1,6
Leid hjelp til hjemmet, inkl. barnehager	-	-	3,8	3,6
HELSEPLEIE	1,7	0,1	4,7	6,7
Helsepleie	1,7	0,1	4,7	6,7
REISER OG TRANSPORT	0,4	0,6	3,4	2,5
Kjøp av egne transportmidler	0,0	-	2,1	1,3
Drift og vedlikehold av transportmidler	0,8	1,4	5,8	4,3
Bruk av offentlige transportmidler	-	-	2,0	4,5
Porto, telefon og telegrammer	-	-0,3	-1,2	-4,9
FRITIDSSYSLER OG UTDANNING	0,1	-0,1	1,9	2,0
Utstyr og tilbehør, inkl. reparasjon	0,3	-0,4	0,6	-0,9
Offentlige forestillinger og andre tjenester	0,0	-	2,9	5,7
Bøker, aviser og tidsskrifter	-	0,4	2,9	2,1
Skolegang	-	-	4,1	6,2
ANDRE VARER OG TJENESTER	0,0	0,3	2,3	3,8
Personlig hygiene	0,2	0,4	2,4	4,1
Andre varer, ikke nevnt foran	-0,2	0,3	0,2	0,5
Utgifter på restauranter, hoteller, selskapsreiser mv.	0,0	0,3	2,8	4,3

Konsumprisindeksen, per 15. juli 1998

Tabell 5. Konsumprisindeksens utvikling siste måned og siste år (12 md.). Leveringssektor

	Endring i prosent			
	Juni 1997- juli 1997	Juni 1998- juli 1998	Juli 1996- juli 1997	Juli 1997- juli 1998
T O T A L I N D E K S	-0,2	0,1	2,2	2,4
1. Jordbruksvarer	0,5	1,2	2,0	4,6
1.1 Mindre bearbeidde	0,5	0,9	1,5	5,4
1.2 Mer bearbeidde	0,5	1,6	2,7	3,6
2. Fiskevarer	-0,4	1,0	2,1	5,0
3. Andre norskproduserte konsumvarer	-0,8	0,2	2,3	1,0
3.1 Lite påvirket av verdensmarkedets priser	-2,3	-0,3	0,1	-0,7
3.2 Påvirket av verdensmarkedet pga. stort importinnhold eller råstoffpris bestemt på verdensmarkedet	0,3	1,0	5,4	1,7
3.3 Påvirket av verdensmarkedet pga. konkurranse fra utlandet	-	0,1	2,2	2,5
4. Importerte konsumvarer	-0,5	-0,6	1,1	0,9
4.1 Uten norsk konkurranse	0,3	0,2	1,9	2,1
4.2 Med norsk konkurranse	-1,8	-1,8	-0,3	-1,1
5. Husleie, inkl. fritidsbolig.....	-	-	2,7	2,3
6. Andre tjenester	0,4	0,3	3,1	4,9
6.1 Med arbeidslønn som dominerende priskomponent	0,7	0,2	5,5	6,8
6.2 Også med andre viktige priskomponenter	0,2	0,3	2,2	4,2

Tabell 6. Prisindeks for butikkhandel, endring siste måned og siste år (12 md.). Gruppert etter næring

	Endring i prosent			
	Juni 1997- juli 1997	Juni 1998- juli 1998	Juli 1996- juli 1997	Juli 1997- juli 1998
Detaljhandel i alt	-0,2	0,0	1,5	2,2
Butikkhandel med				
bredt vareutvalg, hovedvekt på nærings- og nytelsesmidler	0,3	1,0	2,9	5,2
nærings- og nytelsesmidler i spesialforretninger	0,1	0,4	3,6	6,7
apotekvarer, kosmetikk, sykepleie- og toalettartikler ..	0,1	0,2	-0,1	4,1
tekstiler og utstyrvarer	-0,6	-0,3	0,1	-0,7
klær	-2,3	-2,7	-0,8	-3,4
skotøy, reiseeffekter av lær og lærvarer	-2,5	-2,2	-1,5	2,3
belysnings- og kjøkkenutstyr, møbler og innredningsart. elektriske husholdningsapparater, radio, fjernsyn,	-0,3	0,1	-0,2	0,2
kassetter og musikkinstrumenter	0,7	-0,1	-0,7	-0,4
jernvarer, fargevarer og andre byggevarer	-0,6	0,3	1,3	0,5
bøker, papir, aviser og blader	-0,3	0,1	1,2	-0,1

Konsumprisindeksen, per 15. juli 1998

Tabell 7. Konsumprisindeksen fra 1930. 1979=100

	Jan.	Feb.	Mars	Apr.	Mai	Juni	Juli	Aug.	Sep.	Okt.	Nov.	Des.	Gj.- snitt
1930	11,7	11,7	11,6	11,5	11,5	11,5	11,5	11,5	11,5	11,4	11,4	11,4	11,5
1931	11,3	11,2	11,1	11,0	10,9	10,9	10,9	10,9	10,7	10,7	10,7	10,7	10,9
1932	10,7	10,7	10,7	10,7	10,7	10,7	10,7	10,7	10,7	10,7	10,7	10,7	10,7
1933	10,6	10,6	10,6	10,6	10,6	10,6	10,6	10,7	10,6	10,6	10,6	10,6	10,6
1934	10,4	10,4	10,4	10,6	10,6	10,6	10,7	10,7	10,7	10,7	10,7	10,7	10,6
1935	10,7	10,7	10,7	10,7	10,7	10,8	10,9	10,9	10,9	10,9	11,0	11,0	10,8
1936	11,0	11,0	11,1	11,1	11,1	11,1	11,1	11,0	11,1	11,1	11,1	11,2	11,1
1937	11,3	11,4	11,5	11,7	11,7	11,9	12,1	12,1	12,2	12,3	12,3	12,3	11,9
1938	12,3	12,3	12,3	12,3	12,3	12,3	12,4	12,3	12,2	12,2	12,1	12,2	12,3
1939	12,1	12,1	12,1	12,3	12,3	12,3	12,4	12,4	12,4	12,7	12,9	13,1	12,4
1940	13,1	13,3	13,9	14,1	14,2	14,2	14,3	14,3	15,4	15,5	15,6	16,1	14,5
1941	16,2	16,4	16,6	16,7	16,9	17,1	17,1	17,3	17,3	17,4	17,5	17,7	17,0
1942	17,7	17,7	17,9	17,9	18,0	18,1	18,1	18,1	18,1	18,1	18,2	18,2	18,0
1943	18,3	18,4	18,4	18,4	18,5	18,5	18,6	18,6	18,5	18,5	18,6	18,6	18,5
1944	18,6	18,6	18,6	18,7	18,7	18,7	18,7	18,7	18,7	18,7	18,7	18,7	18,7
1945	18,7	18,8	18,8	19,0	19,1	19,1	19,1	19,2	19,3	19,1	19,1	19,2	19,0
1946	19,3	19,3	19,3	19,4	19,4	19,4	19,5	19,6	19,6	19,6	19,8	19,8	19,5
1947	19,6	19,7	19,8	19,8	19,8	19,9	19,7	19,6	19,4	19,3	19,3	19,4	19,6
1948	19,4	19,5	19,6	19,6	19,7	19,6	19,6	19,4	19,4	19,3	19,3	19,3	19,5
1949	19,3	19,4	19,4	19,4	19,5	19,5	19,5	20,0	19,6	19,5	19,5	19,5	19,5
1950	19,6	19,6	19,6	20,2	20,4	20,4	20,4	20,4	21,1	21,2	21,6	21,8	20,5
1951	22,0	22,2	22,4	23,4	23,8	24,2	24,4	24,4	24,6	24,4	24,7	24,8	23,8
1952	25,2	25,3	25,4	25,4	25,4	25,6	26,3	26,3	26,5	26,5	26,5	26,3	25,9
1953	26,2	26,1	26,3	26,3	26,3	26,4	26,4	26,4	26,5	26,7	26,7	26,7	26,4
1954	26,7	26,9	27,1	27,2	27,4	27,4	28,2	28,3	28,1	27,9	27,9	28,0	27,6
1955	27,9	27,7	27,7	27,7	27,8	27,9	28,0	28,0	27,8	27,8	27,9	27,9	27,9
1956	27,9	28,1	28,3	28,7	29,3	29,4	29,5	29,3	29,1	29,1	29,1	29,2	28,9
1957	29,3	29,4	29,6	29,8	29,9	29,8	29,7	29,7	29,7	29,8	29,9	29,9	29,7
1958	30,0	30,1	30,3	30,9	31,1	31,3	31,5	31,7	31,9	31,7	31,7	31,7	31,1
1959	32,0	31,9	31,5	31,7	31,7	31,7	31,9	31,9	31,9	32,0	31,9	31,9	31,9
1960	31,9	31,9	32,0	32,0	31,9	32,0	32,0	31,9	31,9	32,0	31,9	32,1	31,9
1961	32,1	32,1	32,2	32,4	32,5	32,6	32,7	32,9	33,1	33,4	33,4	33,5	32,7
1962	33,6	33,8	34,0	34,2	34,2	34,3	34,8	34,9	35,0	34,9	34,9	35,0	34,5
1963	35,2	35,4	35,6	35,7	35,2	35,2	35,5	35,2	35,2	35,1	35,4	35,6	35,4
1964	36,4	36,6	36,8	37,0	37,0	37,1	37,6	37,8	38,1	37,9	38,0	38,1	37,4
1965	38,4	38,4	38,8	39,0	39,0	39,0	39,3	39,0	39,2	39,0	39,1	39,3	39,0
1966	39,4	39,4	39,8	39,9	39,9	39,9	40,6	40,7	40,6	40,8	40,8	40,9	40,2
1967	41,1	41,1	41,3	41,5	41,6	42,2	42,4	42,5	42,4	42,4	42,6	42,7	42,0
1968	43,0	43,0	43,2	43,2	43,1	43,3	43,6	43,5	43,7	43,9	44,0	44,1	43,4
1969	44,1	44,3	44,3	44,5	44,5	44,7	45,1	44,9	45,1	45,3	45,4	45,4	44,8
1970	48,0	48,2	48,6	48,8	48,8	49,2	49,9	49,8	50,3	50,6	50,8	51,4	49,6
1971	51,6	51,7	52,0	52,0	52,2	52,4	52,8	52,8	53,0	53,4	53,8	53,9	52,6
1972	54,7	54,8	55,3	55,6	55,7	56,3	56,8	56,9	57,4	57,7	57,9	58,1	56,4
1973	58,4	58,9	59,6	60,0	60,1	60,7	61,0	60,8	61,3	61,9	62,3	62,6	60,7
1974	63,6	64,3	65,0	65,4	65,4	65,8	66,6	66,9	67,4	68,1	68,5	69,1	66,4
1975	71,0	71,4	72,2	72,6	72,9	73,7	75,1	74,9	75,9	76,2	76,6	76,8	74,1
1976	77,7	78,1	79,2	79,8	80,4	81,4	82,1	82,1	82,2	82,3	82,7	82,9	80,9
1977	84,4	85,1	86,4	87,0	87,6	88,4	89,4	89,4	89,9	90,3	90,3	90,5	88,2
1978	92,4	92,8	93,8	94,1	94,3	94,9	96,0	96,2	97,4	97,6	97,7	97,8	95,4
1979	97,6	97,9	98,3	98,7	99,3	99,8	100,3	100,4	100,9	101,7	102,2	102,4	100,0
1980	104,0	105,7	107,5	108,1	109,3	110,6	111,9	112,6	113,7	114,8	115,6	116,4	110,9
1981	119,8	120,7	123,1	123,9	124,4	126,0	127,8	127,8	129,0	129,3	129,9	130,3	126,0
1982	134,2	135,1	137,3	138,0	138,2	139,6	141,8	141,9	142,9	143,9	145,0	145,6	140,3
1983	147,8	148,5	150,0	150,6	150,9	151,9	153,0	152,7	154,0	154,7	155,1	155,9	152,1
1984	157,3	158,1	159,9	160,6	160,8	161,6	162,3	162,1	163,4	164,1	164,4	165,1	161,6
1985	166,3	166,8	168,7	169,4	169,9	171,1	171,7	171,2	172,9	173,3	173,9	174,4	170,8
1986	176,2	176,9	178,0	179,2	179,4	182,5	184,4	185,1	187,8	188,5	189,0	189,9	183,1
1987	192,9	194,6	196,6	197,2	197,6	198,7	199,3	199,6	202,4	202,6	203,1	204,0	199,1
1988	206,4	207,8	210,8	211,3	211,7	212,9	212,9	212,7	215,4	215,6	215,6	215,5	212,4
1989	217,1	217,9	219,8	221,0	221,7	223,0	223,2	222,5	224,4	224,7	224,8	224,6	222,1
1990	226,3	227,2	229,8	229,8	230,3	231,0	231,2	231,0	233,2	235,1	235,0	234,4	231,2
1991	235,4	236,2	237,9	238,6	239,0	239,2	239,4	239,3	241,0	241,0	241,1	241,1	239,1
1992	241,1	241,7	243,9	244,4	244,7	245,2	245,4	244,8	245,9	246,4	246,5	246,4	244,7
1993	247,2	247,9	250,1	250,7	250,8	250,9	250,7	250,1	251,2	251,4	251,2	250,9	250,3
1994	250,4	251,4	252,7	252,9	253,1	253,7	254,2	254,2	255,4	255,6	255,8	255,7	253,8
1995	257,0	257,9	259,4	259,6	259,9	260,6	260,4	259,9	261,4	261,4	261,2	261,2	260,0
1996	260,0	260,1	261,3	262,2	262,6	262,9	263,9	263,7	264,9	265,9	265,9	265,8	263,3
1997	267,8	268,6	269,3	269,0	269,7	270,4	269,8	269,7	270,9	271,6	271,9	272,0	270,1
1998	273,2	274,1	275,6	275,8	275,4	276,0	276,3						

Konsumprisindeksen, per 15. juli 1998

Tabell 8. Konsumprisindeks. Indekstall for enkelte varer og varegrupper og priser på matvarer i 1979

Vare eller varegruppe	A. Mengde- enhet	C. Indekstall (1979 = 100)												
		B. Pris 1979	1995	1996	1997	Nov. 1997	Des. 1997	Jan. 1998	Feb. 1998	Mars 1998	April 1998	Mai 1998	Juni 1998	Juli 1998
Matvarer		Kr												
Hvetemjøl, finsiktet, pakket	2 1/2 kg	3,24	530,5	502,8	489,7	482,2	481,2	482,2	478,8	497,0	492,5	491,1	489,1	492,0
Havregryn, vanlige, pakket	3/4 kg	4,29	296,0	292,2	295,8	298,7	299,6	298,4	294,5	291,3	291,9	295,4	295,7	297,8
Risengryn, pakket	1/2 kg	4,88	247,6	240,2	229,5	234,4	234,8	236,0	237,1	238,1	235,1	234,8	231,8	230,7
Flatbrød, pakket	400 g	3,63	359,5	365,6	373,1	371,2	377,6	372,4	364,5	360,3	354,7	353,5	354,7	355,4
Kjeks, Marie, pakket	200 g	3,65	160,5	161,0	166,4	168,6	170,1	168,0	168,6	169,6	172,3	171,9	171,9	171,6
Kjeks, Cream Cracker, pakket	220 g	3,77	294,1	295,5	300,2	305,1	304,8	306,6	306,0	305,7	303,6	301,5	307,8	309,0
Hveteloff	kg	6,12	322,3	319,0	319,3	318,9	317,0	325,5	326,8	329,3	333,1	333,8	331,6	325,9
Grovbrød	"	6,87	335,5	341,7	350,9	351,5	350,4	352,9	353,2	359,2	359,9	362,0	360,6	363,4
Vitabråd	"	4,36	379,7	372,0	373,0	375,1	373,6	376,6	376,6	385,6	392,0	393,5	394,6	390,8
Husholdningsbrød	"	4,38	390,2	401,7	408,5	415,5	415,9	417,1	417,1	420,0	416,3	416,3	418,3	430,1
Kneippbrød	"	4,17	274,6	275,0	278,9	281,3	281,3	281,9	283,0	285,2	289,1	294,7	291,7	293,6
Hveteboller	stk.	0,79	367,6	377,3	383,3	385,0	383,1	383,5	390,3	398,3	405,9	409,8	412,4	430,3
Wienerbrød	"	1,36	460,7	479,7	491,4	497,9	501,3	501,8	501,8	511,5	512,0	511,0	515,9	527,7
Puffet ris, pose	200 g	3,46	175,3	172,5	172,8	172,1	172,0	171,6	167,5	166,1	165,7	165,4	167,5	166,4
Okse, mellommørbrad	kg	36,16	351,0	359,1	366,2	379,8	379,8	379,8	386,2	360,5	370,1	371,6	384,0	392,6
Okse, høvrygg	"	31,35	233,0	229,7	238,7	240,2	240,9	238,7	238,2	244,8	240,9	245,6	251,4	252,2
Okse, bibringe	"	23,01	247,3	244,6	250,3	254,2	258,7	252,0	253,5	253,7	257,7	257,7	256,7	259,7
Lam, stek	"	36,15	172,9	176,4	181,9	180,2	189,3	187,4	185,3	189,1	187,3	188,5	190,2	191,8
Svin, skinkestek	"	38,15	177,9	171,8	176,4	178,1	172,6	179,0	179,9	177,0	176,5	172,9	178,6	183,4
Svin, koteletter	"	42,79	166,6	167,0	170,6	170,7	171,5	169,4	169,8	169,8	171,7	177,8	176,4	177,1
Svin, sideflesk, saltet	"	42,09	215,4	215,8	227,5	241,3	240,6	237,4	235,8	237,1	230,1	228,9	233,7	241,0
Spekeskinke	"	63,47	167,3	165,7	168,1	168,5	166,3	167,4	169,7	169,5	169,8	163,8	162,2	167,9
Fenalår	"	69,27	226,5	231,0	239,0	245,0	229,9	240,3	240,5	242,4	246,2	235,6	238,2	236,7
Reinsdyr, stek	"	57,28	264,4	266,4	278,8	282,3	277,0	284,2	290,9	296,7	291,4	288,1	284,5	293,7
Okselever	"	22,12	92,0	94,1	92,4	96,6	95,2	95,0	94,8	95,0	96,6	98,9	98,3	100,4
Karbonadedeig	"	52,93	190,2	188,4	200,8	203,5	202,1	201,1	196,2	201,9	203,1	207,9	210,9	215,4
Kjøttdeig	"	38,96	166,3	168,2	176,5	177,6	182,3	181,9	179,2	177,8	182,1	181,8	183,9	186,3
Kjøttpølser, kokte og røykte	"	27,07	184,8	184,0	185,6	184,9	190,7	185,6	189,9	184,5	186,2	189,9	185,2	197,8
Medisterpølser, kokt	"	29,79	214,8	213,1	216,1	210,0	189,1	223,5	222,4	228,0	227,1	225,8	231,3	237,3
Grillpølser, vakuumpakket	"	33,47	163,4	162,8	164,8	165,7	165,7	166,2	165,5	170,5	154,3	148,8	153,0	151,2
Hermetiske kjøttkaker	1/1 boks	21,48	172,1	180,6	188,3	189,1	188,9	187,6	190,9	189,6	187,2	189,6	189,2	194,1
Kokt skinke, vakuumpakket	hg	11,63	156,4	153,5	161,7	164,9	168,1	164,9	164,8	167,3	157,0	164,4	165,9	165,4
Okserull, vakuumpakket	"	9,88	208,2	210,0	211,1	214,3	213,5	212,2	210,8	210,1	212,2	212,0	212,0	210,1
Salamipølse, vakuumpakket	"	7,68	242,4	244,2	244,4	245,8	244,5	242,1	240,9	242,3	246,0	243,3	245,3	247,9
Fårepølse, vakuumpakket	"	7,05	260,6	263,0	262,7	267,9	267,9	262,7	266,9	271,1	268,4	268,4	268,4	270,0
Leverpostei i løs vekt	"	3,59	261,2	268,9	290,3	289,7	295,4	298,1	305,8	299,5	305,2	304,0	304,6	308,8
Torsk, uten hode og innmat	kg	13,24	408,4	431,8	436,3	433,9	441,5	438,4	426,2	424,4	429,4	444,2	457,3	451,0
Kveite, stor	"	46,48	242,5	246,3	254,1	259,9	261,2	260,4	263,0	259,4	260,9	260,6	258,8	260,9
Makrell (1)	"	10,18	488,2	426,5	406,6
Fjordsild	"	11,30	222,9	217,3	223,0	219,0	210,5	208,0	203,0	225,3	223,1	221,7	225,3	226,3
Torsk, fersk renskåret filet	"	18,27	369,8	384,4	401,1	404,6	410,3	391,2	395,3	399,3	392,8	398,5	415,6	424,5
Sei, fersk renskåret filet	"	12,15	389,3	398,6	411,5	402,8	420,3	406,5	429,6	429,2	436,9	436,9	434,1	456,0
Torsk, dypfryst filet, pakke	400 g	9,73	294,3	279,3	276,4	278,6	281,9	279,7	284,4	283,3	284,4	290,4	301,6	320,5
Sei, dypfryst filet, pakke	"	6,82	330,0	328,9	331,0	327,3	327,3	327,0	324,0	330,0	339,9	345,1	362,0	379,8
Torsk, panetter, dypfryst, pakke	400 g	9,38	257,5	251,5	246,2	248,6	247,4	246,2	246,9	247,7	249,9	253,3	263,5	269,8
Torsk, sprenget filet	kg	15,52	416,0	420,9	428,7	437,7	439,0	431,3	428,3	439,0	427,5	427,9	445,4	450,1
Torsk, lutefisk	"	10,96	404,6	426,5	441,7	432,0	424,1	437,2	422,0	434,1	436,3	434,1	415,9	406,8
Torsk, klippfisk, pakke	1/2 kg	12,38	410,3	408,5	412,1	421,2	414,1	420,0	423,3	422,5	429,2	435,1	427,9	448,9
Torsk, røykt filet	kg	18,60	381,1	392,9	402,6	408,6	405,4	411,4	411,8	403,8	406,2	406,2	411,0	417,1
Saltet feitsild	"	13,26	264,9	276,7	295,6	297,8	291,5	293,9	290,3	294,2	298,1	298,1	293,3	297,8
Torskerogn, hermetisk	1/1 boks	12,60	174,4	164,4	163,6	160,0	157,9	160,0	160,2	161,0	158,7	157,2	159,0	159,7
Fiskeboller, hermetisk	"	7,38	176,8	180,4	180,2	181,8	182,2	180,9	184,3	181,3	184,9	185,4	186,6	187,0
Gaffelbiter	1/16 boks	4,52	249,2	246,6	248,9	247,8	251,5	245,5	249,5	248,8	251,8	249,8	254,0	254,5
Makrellfilet i tomat	1/3 boks	5,21	134,2	141,4	158,2	165,7	167,1	170,1	171,2	172,8	172,0	172,3	173,7	173,2
Krabbe, naturell	1/4 boks	10,52	217,2	211,7	208,6	210,0	209,6	207,1	209,0	206,5	206,3	205,4	206,5	206,7
Fiskepudding, vanlig	kg	17,14	232,9	235,2	241,9	241,3	240,0	239,1	239,1	242,2	246,4	240,5	246,6	242,5

(1) Sesongvare.

Konsumprisindeksen, per 15. juli 1998

Tabell 8 (forts.). Konsumprisindeks. Indekstall for enkelte varer og varegrupper og priser på matvarer i 1979

Vare eller varegruppe	A. Mengde- enhet	B. Pris 1979	C. Indekstall(1979 = 100)												
			1995	1996	1997	Nov. 1997	Des. 1997	Jan. 1998	Feb. 1998	Mars 1998	April 1998	Mai 1998	Juni 1998	Juli 1998	
Matvarer (forts.)			Kr												
H-mjølke (homogenisert), i engangsemballasje	1 l	1,81	471,3	487,5	512,6	518,8	520,4	535,8	537,9	540,5	543,1	543,1	540,5	548,2	
Skummet kulturmjølke, i engangsemballasje	"	1,53	516,0	536,5	563,0	568,1	568,7	575,5	576,6	577,1	580,5	577,1	576,6	595,2	
Kremfløte, 35%, i engangsemballasje	1/2 l	9,94	199,9	201,4	205,7	207,1	206,9	208,2	202,6	209,4	211,5	209,8	209,6	212,7	
Kondensert mjølke	1/1 boks	3,79	278,8	279,1	277,0	281,1	281,1	283,2	288,7	295,0	298,6	299,1	303,8	312,8	
Gaudaost	kg	19,17	348,7	358,1	385,5	394,3	398,6	399,8	396,3	394,3	398,2	395,5	395,5	402,5	
Nøkkelost	"	19,24	368,0	376,4	397,2	404,5	403,7	402,9	405,7	404,9	407,2	407,2	409,2	412,8	
Gudbrandsdalsost	"	18,73	325,5	333,9	350,6	354,3	352,5	351,5	342,3	349,7	355,0	355,7	355,0	360,6	
Jarlsbergost	"	20,40	343,4	357,7	381,9	389,9	393,3	394,1	396,4	391,0	393,7	396,4	398,6	399,8	
Normannaost	"	19,97	438,7	442,3	459,2	460,1	461,0	461,5	459,6	460,6	468,3	468,3	468,3	459,2	
Fløtemyost	"	17,62	350,6	360,2	379,4	381,5	381,2	381,9	376,6	374,7	377,4	374,7	375,5	383,1	
Primula, eske	125 g	4,36	356,6	364,0	387,7	395,8	400,1	402,8	401,3	399,7	400,1	398,9	399,7	409,5	
Egg	kg	19,20	136,1	130,8	135,1	136,7	135,5	137,7	137,7	137,8	139,8	139,8	140,9	142,8	
Meierismør, normalsaltet	1/2 kg	7,11	243,9	241,9	242,8	243,7	235,9	252,7	257,1	255,6	256,6	256,8	259,0	258,1	
Margarin, animalsk	"	3,02	346,4	354,0	369,5	382,0	383,1	400,4	404,5	403,7	407,5	410,1	412,0	417,6	
Margarin, plantemargarin	"	3,42	327,5	336,1	357,6	367,1	369,6	380,8	381,5	382,3	377,9	381,2	393,5	398,2	
Majones, plastpose	ca.165 g	4,18	216,3	214,7	226,7	231,9	232,8	235,5	235,8	236,2	238,0	238,0	240,8	247,4	
Hodekål (1)	kg	4,16	192,0	206,4	213,6	222,7	229,6	238,9	270,6	..	275,3	
Blomkål	"	10,50	208,2	225,8	213,0	208,4	199,7	201,0	193,9	205,3	259,9	199,1	
Gulrøtter	"	4,53	267,9	199,1	227,0	225,2	257,3	272,1	286,2	298,3	363,7	396,1	
Kålrot	"	3,99	276,7	238,2	233,0	271,3	297,2	307,0	323,2	360,5	457,5	510,4	
Løk, vanlig	"	7,44	169,8	143,3	160,1	154,1	154,5	159,1	170,7	179,1	204,3	238,1	256,2	251,2	
Agurke (slange)	"	14,81	239,9	219,0	185,6	225,0	257,4	272,3	270,6	254,0	257,2	243,3	
Tomater	"	19,86	135,6	116,9	120,0	136,5	130,3	143,5	172,6	153,9	185,9	159,4	
Epler, utenlandske	"	9,71	171,6	198,9	201,4	225,0	183,1	183,9	188,5	191,2	197,0	202,6	204,7	214,4	
Epler, norske, Gravenstein(1)	"	9,82	214,3	166,5	
Druer, grønne (1)	"	9,11	313,6	450,1	
Appelsiner	"	6,40	226,1	240,4	253,6	255,4	249,3	250,9	242,0	239,9	209,5	241,2	261,1	278,7	
Bananer	"	7,09	185,5	189,7	198,2	188,7	176,1	187,9	218,5	213,4	216,8	223,1	226,7	235,9	
Rosiner, pakke	250 g	6,38	123,5	120,3	127,7	132,3	133,5	135,3	135,6	135,8	137,3	137,9	139,1	139,3	
Aprikoser, spanske, ex choice, pakke	250 g	6,92	170,8	156,6	167,4	168,2	167,1	169,7	171,5	173,4	183,0	183,0	182,3	183,8	
Erter, husholdnings-, hermetiske	1/1 boks	10,54	123,8	118,9	118,3	120,8	120,3	119,7	115,5	117,6	118,8	119,4	119,6	121,2	
Surkål, plastpose	1/2 kg	5,42	113,1	110,3	112,2	112,6	104,8	114,3	114,3	116,8	117,9	116,7	118,6	122,2	
Rødbeter, plastpose	225 g	5,77	129,6	128,8	129,3	129,2	127,0	127,3	126,9	128,2	129,2	127,7	128,7	130,5	
Ananas, hermetisk	1/1 boks	6,94	177,2	188,3	189,7	192,9	194,9	194,4	197,6	198,3	196,3	196,6	199,6	201,3	
Aprikoskompott, plastpose	1/2 kg	6,94	173,6	173,2	172,4	172,6	172,6	173,8	175,3	173,1	175,2	174,1	175,0	181,5	
Jordbærsyltetøy, kartong	kg	15,22	136,9	138,6	139,7	143,7	143,4	143,8	143,5	147,8	146,4	147,4	147,1	147,9	
Tyttebærsyltetøy, glass	ca.1/3 kg	9,27	278,0	257,5	243,9	241,9	239,2	238,9	239,2	240,9	238,7	233,5	234,5	234,5	
Appelsinmarmelade, glass	"	6,64	193,3	194,9	193,1	194,4	194,2	187,3	193,4	192,5	193,1	188,1	190,9	190,2	
Husholdningssaft	0,7 l	12,35	114,6	117,5	120,6	124,5	124,5	126,8	128,3	129,7	129,9	130,9	131,1	133,3	
Simpson appelsinsaft	1	10,93	215,5	216,6	213,3	213,1	211,2	212,5	214,1	214,1	217,5	217,1	218,8	217,1	
Poteter, røde, løs vekt	kg	2,73	289,4	255,0	252,6	221,2	230,0	241,1	250,6	259,6	265,9	297,0	370,3	401,0	
Poteter, røde, pose	2 1/2 kg	8,03	282,5	245,8	234,9	224,7	225,6	232,6	232,9	241,7	244,5	242,0	252,7	299,1	
Potetmjøl, pakket	1/2 kg	5,37	289,6	292,0	295,2	295,7	296,0	296,6	298,6	298,0	299,5	297,1	298,0	302,5	
Farin, pakket	1 kg	3,49	365,1	364,2	373,4	378,0	379,1	396,0	421,5	424,5	430,5	427,5	427,8	432,0	
Raffinade, pakket	1/2 kg	2,62	391,0	406,7	433,7	440,0	443,1	455,3	471,8	474,0	478,8	479,6	480,1	487,5	
Kaffe, brent	kg	41,80	152,2	132,7	153,8	167,7	160,4	158,5	160,2	154,5	159,4	161,9	161,9	163,7	
Te, pakke	hg	8,56	180,7	184,1	189,5	191,7	191,7	193,8	195,5	192,5	198,4	200,6	196,8	199,5	
Kokesjokolade, vanlig, norsk	plate	5,19	189,1	209,0	217,3	216,5	215,6	210,4	215,4	216,0	218,4	217,1	218,2	219,9	
Kakao, pakke	250 g	13,77	144,6	142,3	137,7	135,5	136,0	133,2	134,6	134,0	135,0	139,4	142,1	144,8	
Spisesjokolade, drops o.l.		321,0	332,9	344,3	347,0	348,6	350,9	353,1	354,2	355,0	358,6	360,3	361,1		
Iskrem		309,3	313,5	317,6	315,7	316,4	315,6	315,5	318,8	319,1	316,2	316,5	319,6		
Ertesuppe	pose	4,67	289,8	291,4	305,9	310,5	312,3	311,1	316,4	318,8	318,2	318,8	318,5	325,3	
Italiensk salat, plastemball.	250 g	8,24	161,3	161,5	163,0	163,5	166,0	164,3	165,1	165,8	163,0	164,3	162,8	165,8	
Buljongterninger	5 stk.	2,25	294,2	298,5	320,2	324,7	321,1	324,7	329,5	332,6	333,6	333,6	333,3	336,2	
Husholdningssalt, pakke	1 kg	1,96	350,0	339,8	390,5	405,2	406,4	406,4	403,2	403,6	409,9	411,1	411,1	415,1	
Tomatsuppe	pose	4,31	267,4	268,3	278,3	284,1	284,6	279,8	292,5	290,8	293,4	297,3	295,6	299,0	
Sirup, pappemballasje	1/2 kg	4,10	278,7	296,9	315,6	317,4	314,2	318,0	330,1	333,9	334,2	331,0	336,8	339,6	
Barnemat, grønnsaker m/ kjøttkraft, glass	140 g	3,72	237,8	240,1	247,0	252,1	251,8	253,1	253,8	257,5	261,7	262,7	259,2	263,6	
Barnegrøt, pakke	1/2 kg	11,76	209,4	214,4	221,3	225,8	223,6	225,3	226,4	226,9	227,5	231,0	228,6	229,3	

(1) Sesongvare.

Konsumprisindeksen, per 15. juli 1998

Tabell 8 (forts.). Konsumprisindeks. Indekstall for enkelte varer og varegrupper og priser på matvarer i 1979

Vare eller varegruppe	C. Indekstall (1979 = 100)											
	1995	1996	1997	Nov. 1997	Des. 1997	Jan. 1998	Feb. 1998	Mars 1998	April 1998	Mai 1998	Juni 1998	Juli 1998
Drikkevarer og tobakk												
Selters, brus o.l.....	273,0	272,6	278,3	277,6	276,1	293,6	293,9	295,6	298,3	299,0	299,4	300,8
Øl	343,3	346,2	355,8	352,6	352,1	372,8	372,6	371,6	373,0	373,1	373,3	372,9
Vin, brennevin og sprit	274,7	279,3	294,6	296,3	296,3	313,8	313,8	313,8	313,8	315,2	315,2	315,2
Sigarer, sigarillos												
Sigarett	408,1	431,7	460,4	461,8	463,2	499,6	503,3	498,7	500,0	502,3	506,0	506,5
Sigarett	432,1	449,0	493,4	493,9	494,1	543,7	544,2	544,5	546,3	544,2	545,4	545,4
Røyketobakk	494,4	522,4	589,9	589,7	590,9	687,8	689,7	690,9	691,4	690,5	692,4	692,2
Sigarettpapir	355,9	369,6	416,1	420,4	420,4	482,9	492,5	493,4	497,5	494,2	500,1	498,0
Klær og skotøy												
Skjorter og nattøy	243,2	248,4	246,7	240,1	240,1	219,0	239,6	250,4	248,4	249,7	244,5	245,4
Dresser, drakter, jakker mv.	212,8	208,9	208,5	211,5	214,1	195,4	203,7	209,3	210,3	207,6	201,6	197,0
Kåper, frakker, regntøy ...	215,0	198,2	191,1	191,6	189,6	177,9	177,2	193,6	198,0	197,2	196,9	189,1
Strømper og sokker	223,6	223,7	231,2	238,0	237,6	237,3	236,8	237,4	236,4	239,3	237,1	237,7
Undertøy	256,6	268,0	274,6	277,8	274,8	270,8	274,5	275,7	277,1	277,9	280,1	275,6
Skotøy av lær												
Gummifottøy	219,2	213,9	210,9	215,5	216,8	203,2	204,8	215,1	216,4	216,5	217,5	211,3
Reparasjon av skotøy	267,9	277,0	289,6	291,9	294,9	289,7	290,3	295,4	295,9	297,9	296,9	294,7
Reparasjon av skotøy	312,6	321,8	321,2	320,5	319,5	326,7	325,4	325,8	330,2	332,0	333,4	326,2
Bolig, lys og brensel												
Husleie	256,8	261,1	267,3	270,3	270,6	270,6	270,6	272,5	272,5	272,5	274,6	274,6
Vedlikeholdsutgifter	284,3	289,7	297,4	300,7	301,5	299,9	300,4	302,4	302,8	302,0	302,3	303,1
Elektrisitet	353,3	369,2	382,7	364,9	367,1	382,6	382,6	382,6	364,5	350,1	344,0	337,5
Petroleum	285,9	311,7	331,6	344,5	341,7	332,6	333,2	331,7	338,9	332,3	322,6	316,9
Fyringsolje	273,3	302,7	323,4	333,1	326,1	316,5	310,7	302,1	302,4	290,1	289,8	296,3
Bjørkeved	193,7	213,0	192,3	182,1	187,5	188,0	188,6	180,6	180,6	180,6	176,7	176,7
Koks	229,8	232,6	244,7	255,3	255,1	255,3	255,3	255,3	255,3	255,3	255,3	255,3
Møbler og husholdningsart												
Møbler	256,0	256,2	255,2	253,8	254,2	246,0	253,5	253,8	255,3	255,2	256,2	255,9
Tekstiler og utstyrsvarer ..	186,8	186,0	185,7	183,9	183,9	182,1	183,2	184,2	184,5	184,5	184,0	183,2
Porselen, steintøy og glass	219,9	224,2	224,1	225,2	225,7	223,3	230,6	230,8	230,8	232,1	231,3	233,9
Annet kjøkkentøy	219,2	223,1	230,4	231,4	232,0	230,8	234,7	234,9	234,4	234,7	234,6	234,7
Glødelamper mv.	186,7	184,4	194,3	198,5	199,9	200,1	199,7	199,7	199,1	198,9	199,7	201,1
Annet (verktøy)	227,5	228,1	229,1	228,6	228,5	228,9	230,1	230,5	231,5	230,7	231,2	231,5
Vaskepulver	212,5	212,7	211,3	212,0	211,7	210,8	209,5	209,9	209,2	210,0	209,6	211,4
Andre rengjøringsmidler ...	241,8	244,1	245,7	246,8	247,0	247,3	247,6	247,5	247,1	247,4	247,6	249,0
Vask, farging, farging mv ..	309,4	323,2	330,8	332,0	331,5	334,4	334,8	335,9	336,9	336,8	339,4	342,3
Barnehagetakster	330,5	340,2	355,0	359,8	359,8	359,8	366,9	366,9	366,9	366,9	366,9	366,9
Helsepleie												
Medisiner og helseartikler .	292,2	301,3	300,4	300,6	301,1	314,2	314,9	315,5	313,6	313,3	313,5	313,9
Tannleggehjelp	260,2	277,4	295,4	300,0	300,0	305,5	305,5	305,5	305,5	305,5	305,5	305,5
Reiser og transport												
Kjøp av bil	277,7	265,0	271,2	272,3	272,8	273,2	273,4	273,8	274,3	274,5	274,8	274,8
Kjøp av motorsykler og sykler	334,8	313,1	302,4	296,6	295,9	301,1	302,3	308,0	309,6	308,3	308,5	308,1
Bensin	310,7	315,8	340,3	353,3	350,2	349,9	343,1	346,1	340,7	340,4	339,0	344,1
Jernbane	293,5	315,0	315,0	315,0	315,0	322,6	322,6	322,6	322,6	322,6	322,6	322,6
Sporvei og forstadsbane	525,8	517,6	532,6	532,6	532,6	533,5	533,5	555,6	555,6	555,6	555,6	555,6
Skip	397,6	403,5	394,7	394,7	394,7	405,8	405,8	405,8	405,8	405,8	405,8	405,8
Buss	419,0	428,5	445,6	445,6	445,6	450,9	450,9	454,2	454,2	454,2	454,2	454,2
Fly	284,1	300,5	312,2	312,2	312,2	325,0	325,0	325,0	339,6	339,6	339,6	339,6
Drosjebil	252,2	263,5	265,2	267,6	267,6	267,6	267,6	267,6	267,6	271,5	271,5	271,5
Porto	355,0	390,5	409,1	409,1	409,1	417,2	417,2	417,2	417,2	417,2	417,2	417,2
Telefon og telegrammer	90,9	89,1	86,4	86,4	86,3	86,1	86,1	82,2	82,2	82,2	82,2	81,8
Fritidssystemer og utdanning												
Blomster	208,5	205,3	216,2	214,7	216,3	217,0	216,4	215,4	216,1	218,7	219,3	218,5
Kinematografbesøk	472,1	494,7	532,7	588,9	588,9	588,9	588,9	588,9	588,9	588,9	588,9	588,9
Teaterbesøk	724,1	730,1	784,1	876,0	876,0	876,0	876,0	876,0	876,0	876,0	876,0	876,0
TV-lisens	260,8	268,3	274,8	275,9	275,9	275,9	275,9	284,5	284,5	284,5	284,5	284,5
Aviser	317,9	328,8	341,3	342,4	342,4	347,8	347,8	347,8	348,5	348,5	348,5	351,2
Ukeblader	395,3	411,1	424,6	425,0	427,6	432,3	434,9	434,4	438,6	435,7	435,9	437,9
Andre varer og tjenester												
Hårpleie, skjønnhetspleie ..	404,6	417,1	432,2	440,1	444,2	448,2	451,3	454,9	456,5	459,8	461,4	462,6
Kosmetiske preparater	227,7	233,2	237,8	239,1	240,3	241,7	242,0	242,2	242,5	243,9	244,4	245,4
Toalettsåpe, barbersåpe	174,9	176,8	178,9	179,2	180,2	179,3	181,2	181,2	180,5	180,8	180,9	182,3
Andre toalettartikler	144,1	147,0	148,3	148,5	148,6	148,7	149,4	149,7	149,4	148,7	148,3	149,1
Utgifter på restauranter, kafeer o.l.	297,6	303,6	311,5	314,6	315,1	318,3	319,9	320,3	321,0	323,8	325,8	327,3
Døgnpris ved hoteller og pensjonater, innenlands ...	395,7	405,4	414,8	420,1	420,1	420,1	420,1	420,1	420,1	420,1	429,8	429,8

Prisindeks for førstegangsomsetning innenlands, per 15. juli 1998

Tabell 1. Prisindeks for førstegangsomsetning innenlands. 1981=100. Aktuelle månedstall

Næring	Vekt 0/00	Jun. 1998	Jul. 1998	Endringstall, prosent			
				Mai.1998- jun.1998	Jun.1998- jul.1998	Jun.1997- jun.1998	Jul.1997- jul.1998
Totalindeks	1000,0	172,7	173,0	-0,2	0,2	0,4	0,2
Matvarer og levende dyr	210,0	179,7	181,2	-0,1	0,8	1,5	1,8
Drikkevarer og tobakk	20,8	251,0	251,1	-0,1	0,0	3,2	3,2
Råvarer, ikke spiselige, unntatt brenselstoffer	71,0	154,8	154,6	-0,1	-0,1	-1,0	-2,6
Brenselstoffer, brenselolje og elektrisk kraft	180,7	144,6	144,4	-1,7	-0,1	-5,1	-6,0
Dyre- og plantefett	3,6	181,2	182,0	1,2	0,4	13,8	12,3
Kjemikalier	66,2	164,4	164,6	-0,1	0,1	1,1	1,7
Bearbeidde varer, hovedsakelig gruppert etter materialet	178,0	175,6	175,9	0,1	0,2	1,9	1,7
Maskiner og transportmidler	159,1	179,7	180,1	-0,1	0,2	1,1	1,1
Forskjellige ferdigvarer	107,2	191,7	191,1	0,5	-0,3	2,1	1,9
Indeks etter anvendelse							
Konsum	252,2	193,4	194,1	0,1	0,4	1,7	1,5
Investering	91,5	169,6	169,9	-0,1	0,2	0,7	0,8
Vareinnsats i bygg og anlegg	104,1	200,3	200,9	0,0	0,3	2,0	2,1

Kilde: SSB

Tabell 2. Prisindeks for førstegangsomsetning innenlands. 1981=100. Periodedetail

Næring	Vekt 0/00	Mai - juli		Pst. endring	Januar - juli		Pst. endring
		1997	1998		1997	1998	
Totalindeks	1000,0	172,1	172,9	0,5	171,6	172,7	0,6
Matvarer og levende dyr	210,0	177,1	180,2	1,8	175,9	178,9	1,7
Drikkevarer og tobakk	20,8	243,2	251,1	3,2	242,6	250,3	3,2
Råvarer, ikke spiselige, unntatt brenselstoffer	71,0	156,9	154,8	-1,3	155,2	155,1	-0,1
Brenselstoffer, brenselolje og elektrisk kraft	180,7	153,0	145,4	-5,0	153,7	146,9	-4,4
Dyre- og plantefett	3,6	159,9	180,8	13,1	159,0	176,6	11,1
Kjemikalier	66,2	162,1	164,5	1,5	161,6	164,6	1,9
Bearbeidde varer, hovedsakelig gruppert etter materialet	178,0	172,4	175,6	1,9	171,4	175,2	2,2
Maskiner og transportmidler	159,1	177,9	179,9	1,1	177,6	179,7	1,2
Forskjellige ferdigvarer	107,2	187,5	191,2	2,0	187,1	190,0	1,5
Indeks etter anvendelse							
Konsum	252,2	190,3	193,6	1,7	189,6	192,8	1,7
Investering	91,5	168,4	169,7	0,8	168,1	169,5	0,8
Vareinnsats i bygg og anlegg	104,1	196,5	200,5	2,0	195,3	199,9	2,4

Kilde: SSB

Produsentprisindeksen, per 15. juli 1998

Tabell 1. Produsentprisindeksen. 1981=100. Aktuelle månedstall

Næring	Vekt 0/00	Jun. 1998	Jul. 1998	Endringstall, prosent			
				Mai.1998- jun.1998	Jun.1998- jul.1998	Jun.1997- jun.1998	Jul.1997- jul.1998
Oljeutvinning og bergverksdrift, industri og kraftforsyning.	1000,0	162,3	162,5	-0,5	0,1	0,9	0,6
Oljeutvinning og bergverks- drift	161,4	86,2	85,8	-4,3	-0,5	-1,4	-4,1
Utvinning av råolje og naturgass	146,5	77,9	77,4	-5,1	-0,6	-1,8	-5,1
Bryting og utvinning av malm	6,0	137,8	137,8	-	-	1,5	1,6
Industri.	751,5	171,9	172,2	-0,1	0,2	1,4	1,2
Produksjon av næringsmidler, drikke- varer og tobakksvarer.	183,0	201,7	202,8	0,1	0,5	3,2	3,3
Produksjon av tekstilvarer, beklednings- varer, lær- og lærvarer	27,9	157,3	157,3	-0,1	-	0,1	-0,1
Produksjon av trevarer	63,3	186,5	186,6	0,1	0,1	0,3	0,3
Treforedling, grafisk produksjon og forlagsvirksomhet	67,6	198,1	196,5	0,8	-0,8	3,7	2,7
Produksjon av kjemiske produkter, mineralolje-, kull-, gummi- og plastprodukter. .	152,8	124,1	123,9	-0,6	-0,2	-2,3	-2,4
Produksjon av mineralske produkter	26,1	211,4	211,5	0,1	0,0	1,8	1,6
Produksjon av metaller	89,5	134,8	135,8	-1,4	0,7	-1,3	-1,4
Produksjon av verkstedprodukter	136,5	185,3	186,2	-	0,5	2,0	2,4

Kilde: SSB

Tabell 2. Produsentprisindeksen. 1981=100. Periodetall

Næring	Vekt 0/00	Mai - juli		Pst. endring	Januar - juli		Pst. endring
		1997	1998		1997	1998	
Oljeutvinning og bergverksdrift, industri og kraftforsyning.	1000,0	161,0	162,6	1,0	160,7	162,0	0,8
Oljeutvinning og bergverks- drift	161,4	88,7	87,4	-1,5	89,7	85,7	-4,5
Utvinning av råolje og naturgass	146,5	80,7	79,1	-2,0	82,1	77,2	-6,0
Bryting og utvinning av malm	6,0	135,6	137,8	1,6	133,3	137,3	3,0
Industri.	751,5	169,6	172,0	1,4	169,0	171,6	1,5
Produksjon av næringsmidler, drikke- varer og tobakksvarer.	183,0	195,4	202,0	3,4	194,1	200,2	3,1
Produksjon av tekstilvarer, beklednings- varer, lær- og lærvarer	27,9	157,1	157,3	0,1	156,9	157,3	0,3
Produksjon av trevarer	63,3	186,0	186,5	0,3	184,8	186,5	0,9
Treforedling, grafisk produksjon og forlagsvirksomhet	67,6	191,2	197,1	3,1	191,4	195,1	1,9
Produksjon av kjemiske produkter, mineralolje-, kull-, gummi- og plastprodukter. .	152,8	126,6	124,3	-1,8	127,0	125,1	-1,5
Produksjon av mineralske produkter	26,1	207,9	211,3	1,6	206,9	210,3	1,6
Produksjon av metaller	89,5	137,0	135,8	-0,9	135,2	136,7	1,1
Produksjon av verkstedprodukter	136,5	181,6	185,6	2,2	181,3	185,1	2,1

Kilde: SSB

Produksjonsindeks for industrien, juni 1998

Tabell 1. Produksjonsindeks¹. 1995=100. Månedstall etter næring og varetype. Sesongjustert

Næring ²	1998			Endring i prosent		
	April	Mai	Juni	Mar.98- apr.98	Apr.98- mai.98	Mai.98- jun.98
Olje- og gassutvinning, industri, bergverksdrift og kraftforsyning	110,3	109,3	110,5	-0,1	-0,9	1,1
Olje- og gassutvinning	113,3	108,5	113,3	-0,3	-4,2	4,4
Industri og bergverksdrift.	110,1	110,0	108,0	1,3	-0,1	-1,8
Bergverksdrift	100,3	101,8	97,2	3,7	1,5	-4,5
Industri	110,4	110,2	108,3	1,0	-0,2	-1,7
Nærings- og nytelsesmiddelindustri	102,2	100,1	99,6	-2,6	-2,1	-0,5
<i>Næringsmiddelindustri</i>	<i>101,1</i>	<i>98,7</i>	<i>97,0</i>	<i>-2,3</i>	<i>-2,4</i>	<i>-1,7</i>
Tekstil- og bekledningsindustri	109,4	97,2	93,1	12,3	-11,2	-4,2
Trelast- og trevareindustri	118,1	118,0	117,6	3,2	-0,1	-0,3
Treforedling	98,4	101,7	99,4	1,7	3,4	-2,3
Forlag og grafisk industri	105,6	104,7	106,2	1,1	-0,9	1,4
Oljeraffinering	87,6	108,3	103,5	-27,3	23,6	-4,4
Kjemisk industri	112,4	110,7	107,6	3,7	-1,5	-2,8
<i>Kjemiske råvarer</i>	<i>110,0</i>	<i>110,2</i>	<i>108,0</i>	<i>2,4</i>	<i>0,2</i>	<i>-2,0</i>
Gummivare- og plastindustri	87,4	89,2	91,1	2,8	2,1	2,1
Mineralproduktindustri	103,0	112,8	103,6	5,6	9,5	-8,2
Metallindustri	110,5	109,5	107,3	-0,1	-0,9	-2,0
<i>Ikke-jernholdige metaller</i>	<i>116,6</i>	<i>117,0</i>	<i>113,7</i>	<i>-0,6</i>	<i>0,3</i>	<i>-2,8</i>
Metallvareindustri	123,6	125,8	123,2	-0,2	1,8	-2,1
Maskinindustri	120,9	120,3	117,8	1,2	-0,5	-2,1
Elektroteknisk og optisk industri	117,0	118,1	116,5	1,7	0,9	-1,4
Oljeplattformer	112,6	110,7	111,4	1,0	-1,7	0,6
Transportmiddelindustri	109,1	109,4	104,9	0,5	0,3	-4,1
Møbelindustri og annen industri	123,6	127,6	121,8	-2,0	3,2	-4,5
Kraftforsyning	92,4	90,1	96,0	-1,3	-2,5	6,5
Etter varetype:						
Innsatsvarer	107,9	108,7	106,2	1,5	0,7	-2,3
Investeringsvarer	114,5	114,4	113,0	0,8	-0,1	-1,2
Konsumvarer, i alt	112,9	112,9	111,0	-0,7	-	-1,7
Varige konsumvarer	125,5	127,0	120,9	-6,4	1,2	-4,8
Ikke-varige konsumvarer	108,3	108,2	106,5	-0,6	-0,1	-1,6
Energivarer	104,7	100,6	108,4	-0,9	-3,9	7,8

Kilde SSB. ¹Vektgrunnlaget er bearbejningsverdi til faktorpris. ²Aggregeringsnivåene refererer seg til ny næringsstandard (SN94). Se NOS C182 for nærmere om dette.

Produksjonsindeks for industrien, juni 1998

Tabell 2. Produksjonsindeks¹. 1995=100. Periodetall etter næring og varetype. Sesongjustert

Næring ²	3 måneders gjennomsnitt			Endring i prosent		
	Okt.97- des.97	Jan.98- mar.98	Apr.98- jun.98	Jul.-sep.97 Okt.-des.97	Okt.-des.97 Jan.-mar.98	Jan.-mar.98 Apr.-jun.98
Olje- og gassutvinning, industri, bergverksdrift og kraftforsyning	110,8	109,9	110,0	1,5	-0,8	0,1
Olje- og gassutvinning	118,5	115,1	111,7	4,1	-2,9	-3,0
Industri og bergverksdrift.	108,3	108,2	109,4	0,3	-0,1	1,1
Bergverksdrift	104,6	100,8	99,8	0,8	-3,6	-1,0
Industri	108,3	108,4	109,6	0,6	0,1	1,1
Nærings- og nytelsesmiddelindustri	104,0	103,9	100,6	1,0	-0,1	-3,2
Næringsmiddelindustri	102,3	102,7	98,9	1,2	0,4	-3,7
Tekstil- og beklædningsindustri	95,6	95,9	99,9	-7,4	0,3	4,2
Trelast- og trevareindustri	114,9	117,2	117,9	0,4	2,0	0,6
Treforedling	101,4	98,6	99,8	3,3	-2,8	1,2
Forlag og grafisk industri	104,9	104,0	105,5	-0,2	-0,9	1,4
Oljeraffinering	116,7	119,4	99,8	1,9	2,3	-16,4
Kjemisk industri	104,8	107,5	110,2	0,9	2,6	2,5
Kjemiske råvarer	103,9	106,6	109,4	4,0	2,6	2,6
Gummivare- og plastindustri	98,5	93,0	89,2	-1,3	-5,6	-4,1
Mineralproduktindustri	107,8	101,5	106,5	-0,5	-5,8	4,9
Metallindustri	109,5	108,9	109,1	5,2	-0,5	0,2
Ikke-jernholdige metaller	113,7	114,8	115,8	5,2	1,0	0,9
Metallvareindustri	119,7	122,0	124,2	0,6	1,9	1,8
Maskinindustri	115,7	115,5	119,7	0,1	-0,2	3,6
Elektroteknisk og optisk industri	111,8	113,2	117,2	0,1	1,3	3,5
Oljeplattformer	111,2	110,8	111,6	5,1	-0,4	0,7
Transportmiddelindustri	109,0	107,0	107,8	-0,8	-1,8	0,7
Møbelindustri og annen industri	119,4	123,7	124,3	-1,4	3,6	0,5
Kraftforsyning	97,7	90,3	92,8	-2,9	-7,6	2,8
Etter varetype:						
Innsatsvarer	106,5	106,4	107,6	0,9	-0,1	1,1
Investeringsvarer	111,4	111,3	114,0	1,7	-0,1	2,4
Konsumvarer, i alt	112,8	112,5	112,3	0,3	-0,3	-0,2
Varige konsumvarer	120,2	127,1	124,5	-1,4	5,7	-2,0
Ikke-varige konsumvarer	107,9	108,0	107,7	-0,2	0,1	-0,3
Energivarer	109,4	106,2	104,6	1,4	-2,9	-1,5

Kilde SSB. ¹Vektgrunnet er bearbejningsverdi til faktorpris. ²Aggregeringsnivåene refererer seg til ny næringsstandard (SN94). Se NOS C182 for nærmere om dette.

Produksjonsindeks for industrien, juni 1998

Tabell 3. Produksjonsindeks¹. 1995=100. Månedstall etter næring og varetype. Ukekorrigert²

Næring ³	1997			1998			Endring i prosent		
	April	Mai	Juni	April	Mai	Juni	Apr.97- apr.98	Mai.97- mai.98	Jun.97- jun.98
Olje- og gassutvinning, industri, bergverksdrift og kraftforsyning . . .	113,9	105,3	108,8	109,0	104,9	109,4	-4,3	-0,4	0,6
Olje- og gassutvinning	121,8	114,5	110,2	117,1	105,2	109,9	-3,9	-8,1	-0,3
Industri og bergverksdrift.	111,1	102,4	113,8	104,7	109,9	115,0	-5,8	7,3	1,1
Bergverksdrift	111,2	101,1	123,2	92,2	105,1	114,4	-17,1	4,0	-7,1
Industri	111,2	102,5	113,6	104,9	110,0	115,0	-5,7	7,3	1,2
Nærings- og nytelsesmiddelindustri .	108,7	97,8	109,9	102,5	103,7	106,2	-5,7	6,0	-3,4
Næringsmiddelindustri	110,0	96,6	106,7	101,7	101,1	101,4	-7,5	4,7	-5,0
Tekstil- og bekledningsindustri. . . .	117,1	103,5	117,6	99,6	96,3	106,4	-14,9	-7,0	-9,5
Trelast- og trevareindustri	109,2	94,2	115,3	102,0	111,1	129,7	-6,6	17,9	12,5
Treforedling	100,0	94,1	101,0	90,0	102,4	103,2	-10,0	8,8	2,2
Forlag og grafisk industri	103,8	98,8	101,8	99,1	103,1	106,4	-4,5	4,4	4,5
Oljeraffinering	98,6	116,7	116,5	86,7	109,5	112,4	-12,1	-6,2	-3,5
Kjemisk industri	104,0	106,6	110,1	109,8	112,6	113,4	5,6	5,6	3,0
Kjemiske råvarer	103,7	103,4	101,6	112,4	110,2	109,2	8,4	6,6	7,5
Gummivare- og plastindustri	114,5	112,2	133,9	75,4	94,2	112,1	-34,1	-16,0	-16,3
Mineralproduktindustri	114,9	118,4	126,5	92,2	120,1	115,9	-19,8	1,4	-8,4
Metallindustri.	114,7	107,9	109,8	114,6	109,3	111,0	-0,1	1,3	1,1
Ikke-jernholdige metaller	116,4	112,1	112,9	120,5	116,6	118,1	3,5	4,0	4,6
Metallvareindustri	123,6	107,8	125,0	114,4	122,5	132,0	-7,4	13,6	5,6
Maskinindustri	120,1	103,2	122,1	113,2	116,1	124,2	-5,7	12,5	1,7
Elektroteknisk og optisk industri . . .	115,4	102,5	119,6	108,9	118,9	129,7	-5,6	16,0	8,4
Oljeplattformer	107,3	98,9	109,1	115,1	113,0	118,2	7,3	14,3	8,3
Transportmiddelindustri.	113,5	98,6	115,0	102,0	106,0	110,8	-10,1	7,5	-3,7
Møbelindustri og annen industri . . .	124,9	106,6	134,2	102,9	119,4	132,4	-17,6	12,0	-1,3
Kraftforsyning	92,4	80,0	75,8	94,2	75,9	76,5	1,9	-5,1	0,9
Etter varetype:									
Innsatsvarer	109,2	103,1	111,6	103,3	108,8	113,1	-5,4	5,5	1,3
Investeringsvarer	113,2	100,4	115,7	109,0	113,1	120,2	-3,7	12,6	3,9
Konsumvarer, i alt	116,4	106,1	119,7	107,7	112,9	117,6	-7,5	6,4	-1,8
Varige konsumvarer	125,1	104,3	133,1	104,1	116,6	131,0	-16,8	11,8	-1,6
Ikke-varige konsumvarer	112,3	103,5	114,9	105,2	109,5	113,0	-6,3	5,8	-1,7
Energivarer	111,9	103,9	99,7	108,4	95,9	99,7	-3,1	-7,7	-

Kilde SSB. ¹ Vektgrunnlaget er bearbejningsverdi til faktorpris. ² Omregnet til standardmåned og korrigeret for ulikt antall arbeidsdager pr. uke. ³ Aggregeringsnivåene refererer seg til ny næringsstandard (SN94). Se NOS C182 for nærmere om dette.

Produksjonsindeks for industrien, juni 1998

Tabell 4. Produksjonsindeks¹. 1995=100. Periodetall etter næring og varetype. Ukekorrigert²

Næring ³	1997		1998		Endring i pst fra tilsv. kvartal forrige år	Januar - Juni		Pst. endring
	Jan.97-mar.97	Apr.97-jun.97	Jan.98-mar.98	Apr.98-jun.98		1997	1998	
Olje- og gassutvinning, industri, bergverksdrift og kraftforsyning	110,1	109,3	115,6	107,8	-1,4	109,7	111,7	1,8
Olje- og gassutvinning	119,3	115,5	118,0	110,7	-4,2	117,4	114,4	-2,6
Industri og bergverksdrift.	105,6	109,1	114,2	109,9	0,7	107,3	112,0	4,4
Bergverksdrift	94,9	111,8	99,4	103,9	-7,1	103,4	101,6	-1,6
Industri	105,8	109,1	114,4	110,0	0,8	107,5	112,2	4,5
Nærings- og nytelsesmiddelindustri . . .	103,7	105,5	105,9	104,1	-1,3	104,6	105,0	0,4
Næringsmiddelindustri	105,2	104,4	107,1	101,4	-2,9	104,8	104,3	-0,5
Tekstil- og bekledningsindustri.	101,1	112,7	104,1	100,8	-10,6	106,9	102,5	-4,2
Trelast- og trevareindustri	102,1	106,2	123,9	114,3	7,6	104,2	119,1	14,3
Treforedling	98,6	98,4	104,7	98,5	0,1	98,5	101,6	3,1
Forlag og grafisk industri	105,1	101,5	108,7	102,9	1,4	103,3	105,8	2,4
Oljeraffinerings	114,5	110,6	117,3	102,9	-7,0	112,6	110,1	-2,1
Kjemisk industri	104,1	106,9	115,2	111,9	4,7	105,5	113,6	7,7
Kjemiske råvarer	103,0	102,9	111,6	110,6	7,5	103,0	111,1	7,9
Gummivare- og plastindustri	113,2	120,2	104,4	93,9	-21,9	116,7	99,2	-15,0
Mineralproduktindustri	107,0	119,9	101,8	109,4	-8,8	113,5	105,6	-6,9
Metallindustri.	108,6	110,8	113,5	111,6	0,7	109,7	112,6	2,6
Ikke-jernholdige metaller.	112,2	113,8	117,8	118,4	4,0	113,0	118,1	4,5
Metallvareindustri	115,1	118,8	132,2	123,0	3,5	117,0	127,6	9,1
Maskinindustri	109,7	115,1	123,6	117,8	2,3	112,4	120,7	7,4
Elektroteknisk og optisk industri	105,3	112,5	118,2	119,2	6,0	108,9	118,7	9,0
Oljeplattformer.	99,3	105,1	119,7	115,4	9,8	102,2	117,6	15,1
Transportmiddelindustri.	106,1	109,0	116,4	106,3	-2,5	107,6	111,4	3,4
Møbelindustri og annen industri	110,9	121,9	135,0	118,2	-3,0	116,4	126,6	8,8
Kraftforsyning	92,6	82,7	108,9	82,2	-0,6	87,7	95,5	8,9
Etter varetype:								
Innsatsvarer	104,8	108,0	111,2	108,4	0,4	106,4	109,8	3,2
Investeringsvarer	104,3	109,8	119,7	114,1	3,9	107,0	116,9	9,3
Konsumvarer, i alt	111,4	114,1	118,0	112,7	-1,2	112,8	115,4	2,3
Varige konsumvarer.	112,1	120,8	138,2	117,2	-3,0	116,5	127,7	9,6
Ikke-varige konsumvarer	108,5	110,2	112,6	109,2	-0,9	109,4	110,9	1,5
Energivarer.	110,0	105,2	112,3	101,3	-3,7	107,6	106,8	-0,7

Kilde SSB. ¹ Vektgrunnet er bearbejningsverdi til faktorpris. ²Omregnet til standardmåned og korrigeret for ulikt antall arbeidsdager pr. uke. ³Aggregeringsnivåene refererer seg til ny næringsstandard (SN94). Se NOS C182 for nærmere om dette.

Produksjonsindeks for industrien, juni 1998

Tabell 5. Produksjonsindeks¹. 1995=100. Periodetall etter næring og varetype. Råserier²

Næring ³	Januar - Juni		Pst. endring	April - Juni		Pst. endring	Juni		Pst. endring
	1997	1998		1997	1998		1997	1998	
Olje- og gassutvinning, industri, bergverksdrift og kraftforsyning	108,6	110,4	1,7	109,0	107,2	-1,7	106,3	108,8	2,4
Olje- og gassutvinning	116,5	113,4	-2,7	115,3	110,4	-4,2	108,8	108,5	-0,3
Industri og bergverksdrift.	105,9	110,4	4,2	108,7	109,1	0,4	110,2	115,2	4,5
Bergverksdrift	101,8	100,2	-1,6	111,3	103,1	-7,4	118,9	114,9	-3,4
Industri	106,0	110,6	4,4	108,7	109,2	0,5	110,0	115,2	4,7
Nærings- og nytelsesmiddelindustri	102,9	103,5	0,6	105,2	103,4	-1,7	106,0	106,5	0,5
Næringsmiddelindustri	103,0	102,6	-0,4	104,1	100,6	-3,4	102,8	101,7	-1,1
Tekstil- og bekledningsindustri.	105,5	100,7	-4,5	112,1	99,9	-10,9	113,4	107,0	-5,6
Trelast- og trevareindustri	102,6	117,0	14,0	105,7	113,3	7,2	111,3	130,5	17,3
Treforedling	96,4	99,9	3,6	98,1	97,6	-0,5	97,0	102,5	5,7
Forlag og grafisk industri	101,5	104,1	2,7	101,2	102,0	0,8	98,1	106,4	8,5
Oljeraffinering	111,8	109,2	-2,3	110,5	102,7	-7,1	115,0	111,0	-3,5
Kjemisk industri	104,5	112,2	7,4	106,6	111,4	4,5	107,9	112,6	4,4
Kjemiske råvarer	102,2	110,2	7,8	102,7	110,2	7,3	100,3	107,6	7,3
Gummivare- og plastindustri	115,3	97,4	-15,5	119,6	93,1	-22,2	129,3	112,8	-12,8
Mineralproduktindustri	112,0	104,2	-7,0	119,6	108,6	-9,2	123,0	115,7	-5,9
Metallindustri.	108,9	111,5	2,5	110,6	111,2	0,5	108,2	109,6	1,3
Ikke-jernholdige metaller.	112,2	117,1	4,4	113,6	118,1	4,0	111,5	116,5	4,5
Metallvareindustri	115,6	125,7	8,7	118,2	122,1	3,3	120,7	133,2	10,4
Maskinindustri	111,0	118,8	7,0	114,5	117,0	2,2	117,8	125,3	6,4
Elektroteknisk og optisk industri	107,5	116,8	8,7	111,9	118,2	5,6	115,5	130,6	13,1
Oljeplattformer.	101,0	115,9	14,8	104,7	114,9	9,7	105,4	119,5	13,4
Transportmiddelindustri.	106,4	109,7	3,1	108,6	105,6	-2,8	111,1	111,8	0,6
Møbelindustri og annen industri	114,8	124,4	8,4	121,1	117,2	-3,2	129,5	133,3	2,9
Kraftforsyning	87,0	94,6	8,9	82,5	81,8	-0,8	74,7	75,4	0,9
Etter varetype:									
Innsatsvarer	105,1	108,3	3,0	107,6	107,6	-	108,5	112,8	4,0
Investeringsvarer	105,7	115,2	9,0	109,3	113,4	3,8	111,8	121,3	8,5
Konsumvarer, i alt	111,0	113,7	2,4	113,8	112,0	-1,6	115,5	118,0	2,2
Varige konsumvarer.	115,1	125,8	9,3	120,3	116,6	-3,1	128,7	132,2	2,7
Ikke-varige konsumvarer	107,2	108,9	1,6	109,6	108,1	-1,4	110,5	112,9	2,2
Energivarer.	106,7	105,8	-0,8	104,9	100,9	-3,8	98,3	98,3	-

Kilde SSB. ¹ Vektgrunnet er bearbejningsverdi til faktorpris. ² Underlagsmateriale er kun periodisert til kalendermåned.

³ Aggregeringsnivåene refererer seg til ny næringsstandard (SN94). Se NOS C182 for nærmere om dette.

Produksjonsindeks for industrien, juni 1998

Tabell 6. Produksjonsindeks¹. 1995=100. Månedstall etter næring og varetype.
Ukekorrigererte, sesongjusterte og Trendserier

Næring ²	Type ³	Okt.97	Nov.97	Des.97	Jan.98	Feb.98	Mar.98	Apr.98	Mai.98	Jun.98
Olje- og gassutvinning, industri, bergverksdrift og kraftforsyning	U	116,1	119,6	109,4	114,7	117,4	114,6	109,0	104,9	109,4
	Pst. ⁴	8,9	5,9	4,5	3,2	2,3	9,8	-4,3	-0,4	0,6
	S	111,4	110,8	110,2	109,7	109,6	110,4	110,3	109,3	110,5
	Pst. ⁵	1,8	-0,5	-0,5	-0,5	-0,1	0,7	-0,1	-0,9	1,1
	T	110,2	110,3	110,3	110,2	110,0	109,8	110,0	110,3	110,7
	Pst. ⁶	3,3	1,1	-	-1,1	-2,2	-2,2	2,2	3,3	4,4
Olje- og gassutvinning	U	119,2	120,9	122,4	120,8	119,1	114,0	117,1	105,2	109,9
	Pst. ⁴	6,5	2,5	2,7	-0,7	-3,9	1,4	-3,9	-8,1	-0,3
	S	118,1	117,0	120,4	118,2	113,5	113,6	113,3	108,5	113,3
	Pst. ⁵	6,6	-0,9	2,9	-1,8	-4,0	0,1	-0,3	-4,2	4,4
	T	116,8	117,6	117,6	116,8	115,3	113,9	112,9	112,8	113,3
	Pst. ⁶	9,7	8,5	-	-7,9	-14,4	-13,6	-10,0	-1,1	5,5
Industri	U	115,1	119,6	97,4	109,8	117,6	115,9	104,9	110,0	115,0
	Pst. ⁴	5,2	5,8	4,1	4,2	4,9	16,0	-5,7	7,3	1,2
	S	108,8	107,6	108,6	107,4	108,5	109,3	110,4	110,2	108,3
	Pst. ⁵	1,3	-1,1	0,9	-1,1	1,0	0,7	1,0	-0,2	-1,7
	T	107,9	108,0	108,2	108,4	108,7	109,1	109,5	109,7	109,9
	Pst. ⁶	3,4	1,1	2,2	2,2	3,4	4,5	4,5	2,2	2,2
Næringsmiddel-, drikkevare- og tobakksindustri	U	111,3	111,6	90,2	97,7	107,6	112,4	102,5	103,7	106,2
	Pst. ⁴	6,4	3,8	-4,2	-1,7	-1,2	9,2	-5,7	6,0	-3,4
	S	107,1	102,9	102,0	103,7	103,2	104,9	102,2	100,1	99,6
	Pst. ⁵	-0,8	-3,9	-0,9	1,7	-0,5	1,6	-2,6	-2,1	-0,5
	T	103,6	103,6	103,5	103,3	103,1	102,5	101,7	100,9	100,1
	Pst. ⁶	1,2	-	-1,2	-2,3	-2,3	-6,8	-9,0	-9,0	-9,1
Trelast- og trevareindustri, unntatt møbelindustri	U	141,2	136,8	92,2	120,9	126,1	124,6	102,0	111,1	129,7
	Pst. ⁴	20,9	11,4	8,0	31,7	7,1	28,9	-6,6	17,9	12,5
	S	120,0	112,3	112,3	119,0	118,3	114,4	118,1	118,0	117,6
	Pst. ⁵	0,6	-6,4	-	6,0	-0,6	-3,3	3,2	-0,1	-0,3
	T	116,2	116,5	116,3	116,1	116,4	116,8	117,4	117,8	118,1
	Pst. ⁶	13,3	3,1	-2,0	-2,0	3,1	4,2	6,3	4,2	3,1
Treforedlingsindustri	U	100,9	114,1	91,8	104,7	108,1	101,4	90,0	102,4	103,2
	Pst. ⁴	4,7	18,4	1,4	-2,2	12,0	9,9	-10,0	8,8	2,2
	S	98,8	106,4	98,9	99,9	99,0	96,8	98,4	101,7	99,4
	Pst. ⁵	1,6	7,7	-7,0	1,0	-0,9	-2,2	1,7	3,4	-2,3
	T	98,5	98,6	98,7	98,7	98,8	98,9	99,0	99,2	99,3
	Pst. ⁶	-	1,2	1,2	-	1,2	1,2	1,2	2,5	1,2
Forlag og grafisk industri	U	108,9	117,1	103,1	105,6	111,1	109,3	99,1	103,1	106,4
	Pst. ⁴	3,0	3,2	-1,0	-1,3	1,9	10,0	-4,5	4,4	4,5
	S	105,3	104,6	104,8	104,0	103,6	104,4	105,6	104,7	106,2
	Pst. ⁵	0,8	-0,7	0,2	-0,8	-0,4	0,8	1,1	-0,9	1,4
	T	104,2	104,4	104,5	104,7	104,8	104,9	105,1	105,3	105,6
	Pst. ⁶	2,3	2,3	1,2	2,3	1,2	1,2	2,3	2,3	3,5
Oljeraffinering	U	97,4	118,1	120,6	114,0	119,1	118,7	86,7	109,5	112,4
	Pst. ⁴	-11,5	3,7	1,7	-2,2	2,1	7,7	-12,1	-6,2	-3,5
	S	104,3	122,4	123,5	117,0	120,6	120,5	87,6	108,3	103,5
	Pst. ⁵	-9,7	17,4	0,9	-5,3	3,1	-0,1	-27,3	23,6	-4,4
	T	115,1	117,1	119,2	120,0	119,2	116,7	113,4	109,9	107,2
	Pst. ⁶	19,5	23,0	23,8	8,4	-7,7	-22,5	-29,1	-31,4	-25,8
Kjemisk industri	U	103,9	112,7	96,2	111,4	118,3	115,8	109,8	112,6	113,4
	Pst. ⁴	-0,3	4,1	3,6	8,3	7,7	16,4	5,6	5,6	3,0
	S	104,6	104,5	105,3	106,0	108,1	108,4	112,4	110,7	107,6
	Pst. ⁵	0,2	-0,1	0,8	0,7	2,0	0,3	3,7	-1,5	-2,8
	T	104,1	104,5	105,5	106,7	108,0	109,0	109,8	110,3	110,5
	Pst. ⁶	-	4,7	12,1	14,5	15,6	11,7	9,2	5,6	2,2
Metallindustri	U	113,4	109,4	99,8	110,4	114,5	115,5	114,6	109,3	111,0
	Pst. ⁴	7,3	4,0	3,0	-1,3	3,4	11,9	-0,1	1,3	1,1
	S	111,2	109,6	107,8	107,0	109,1	110,6	110,5	109,5	107,3
	Pst. ⁵	5,3	-1,4	-1,6	-0,7	2,0	1,4	-0,1	-0,9	-2,0
	T	107,2	107,6	108,2	108,8	109,2	109,5	109,4	109,1	108,7
	Pst. ⁶	3,4	4,6	6,9	6,9	4,5	3,3	-1,1	-3,2	-4,3

Kilde SSB. ¹ Vektgrunnlaget er bearbeidingsverdi til faktorpris. ²Aggregeringsnivåene refererer seg til ny næringsstandard (SN94). Se NOS C182 for nærmere om dette. ³U er ukekorrigerert serie, S er sesongjustert serie og T er trendserien. ⁴Prosent endring siste 12 måneder. ⁵Endring fra foregående måned. ⁶Endring fra foregående måned omregnet til årsvekst.

Produksjonsindeks for industrien, juni 1998

Tabell 6 (forts.). Produksjonsindeks¹. 1995=100. Månedstall etter næring og varetype.
Ukekorrigerte, sesongjusterte og Trendserier

Næring ²	Type ³	Okt.97	Nov.97	Des.97	Jan.98	Feb.98	Mar.98	Apr.98	Mai.98	Jun.98
Metallvareindustri	U	130,0	138,5	107,5	127,2	135,2	134,2	114,4	122,5	132,0
	Pst. ⁴	6,5	9,8	8,8	7,3	9,7	29,4	-7,4	13,6	5,6
	S	117,8	120,7	120,7	119,7	122,6	123,8	123,6	125,8	123,2
	Pst. ⁵	3,2	2,5	-	-0,8	2,4	1,0	-0,2	1,8	-2,1
	T	118,6	119,5	120,4	121,3	122,2	123,0	123,8	124,5	125,2
	Pst. ⁶	9,6	9,5	9,4	9,3	9,3	8,1	8,1	7,0	7,0
Maskinindustri	U	126,2	131,8	102,9	117,3	128,2	125,2	113,2	116,1	124,2
	Pst. ⁴	7,3	10,1	10,5	6,0	6,4	27,9	-5,7	12,5	1,7
	S	114,8	115,6	116,7	112,2	114,7	119,5	120,9	120,3	117,8
	Pst. ⁵	3,0	0,7	1,0	-3,9	2,2	4,2	1,2	-0,5	-2,1
	T	114,1	114,7	115,4	116,2	117,0	117,8	118,6	119,5	120,2
	Pst. ⁶	6,5	6,5	7,6	8,6	8,6	8,5	8,5	9,5	7,3
Elektroteknisk og optisk industri	U	123,8	128,6	99,2	113,1	122,1	119,5	108,9	118,9	129,7
	Pst. ⁴	2,5	2,7	10,5	7,2	6,5	24,9	-5,6	16,0	8,4
	S	109,5	109,6	116,2	111,2	113,2	115,1	117,0	118,1	116,5
	Pst. ⁵	-0,3	0,1	6,0	-4,3	1,8	1,7	1,7	0,9	-1,4
	T	109,7	110,6	111,5	112,5	113,7	115,0	116,2	117,2	117,9
	Pst. ⁶	11,6	10,3	10,2	11,3	13,6	14,6	13,3	10,8	7,4
Oljeplattformer	U	107,9	113,2	94,9	110,8	129,3	118,9	115,1	113,0	118,2
	Pst. ⁴	10,9	11,7	38,9	14,1	22,8	24,5	7,3	14,3	8,3
	S	109,2	108,0	116,4	108,4	112,6	111,5	112,6	110,7	111,4
	Pst. ⁵	5,9	-1,1	7,8	-6,9	3,9	-1,0	1,0	-1,7	0,6
	T	107,0	109,1	110,8	111,6	111,8	111,8	111,8	112,0	112,5
	Pst. ⁶	28,3	26,3	20,4	9,0	2,2	-	-	2,2	5,5
Transportmiddelindustri	U	117,2	123,6	97,5	113,9	119,5	115,9	102,0	106,0	110,8
	Pst. ⁴	6,4	12,8	-	7,1	3,7	19,6	-10,1	7,5	-3,7
	S	110,4	110,6	106,1	106,1	106,4	108,6	109,1	109,4	104,9
	Pst. ⁵	1,5	0,2	-4,1	-	0,3	2,1	0,5	0,3	-4,1
	T	108,7	108,6	108,4	108,2	108,1	108,1	108,1	108,4	108,7
	Pst. ⁶	-	-1,1	-2,2	-2,2	-1,1	-	-	3,4	3,4
Kraftforsyning	U	104,1	109,4	113,1	111,6	107,1	107,9	94,2	75,9	76,5
	Pst. ⁴	50,4	20,9	16,2	17,4	18,1	17,3	1,9	-5,1	0,9
	S	104,9	96,6	91,6	90,4	86,9	93,6	92,4	90,1	96,0
	Pst. ⁵	-1,0	-7,9	-5,2	-1,3	-3,9	7,7	-1,3	-2,5	6,5
	T	100,0	97,4	94,4	91,9	90,6	90,7	91,4	92,3	93,4
	Pst. ⁶	-15,4	-27,1	-31,3	-27,5	-15,7	1,3	9,7	12,5	15,3
Etter varetype:										
Innsatsvarer	U	113,0	117,6	96,5	109,3	113,0	111,4	103,3	108,8	113,1
	Pst. ⁴	2,4	5,1	3,4	3,8	3,1	12,0	-5,4	5,5	1,3
	S	106,8	105,6	107,0	106,6	106,3	106,3	107,9	108,7	106,2
	Pst. ⁵	1,2	-1,1	1,3	-0,4	-0,3	-	1,5	0,7	-2,3
	T	106,0	106,2	106,4	106,6	106,8	107,0	107,3	107,6	107,9
	Pst. ⁶	2,3	2,3	2,3	2,3	2,3	2,3	3,4	3,4	3,4
Investeringsvarer	U	117,1	122,3	98,0	114,1	124,9	120,2	109,0	113,1	120,2
	Pst. ⁴	8,0	9,4	12,5	9,7	10,7	25,1	-3,7	12,6	3,9
	S	110,3	111,0	112,9	108,9	111,4	113,6	114,5	114,4	113,0
	Pst. ⁵	2,4	0,6	1,7	-3,5	2,3	2,0	0,8	-0,1	-1,2
	T	109,3	110,3	111,1	111,7	112,2	112,8	113,6	114,3	114,9
	Pst. ⁶	12,9	11,5	9,1	6,7	5,5	6,6	8,9	7,7	6,5
Konsumvarer, i alt	U	121,3	124,3	100,0	109,4	121,8	122,9	107,7	112,9	117,6
	Pst. ⁴	10,9	7,4	3,0	0,1	2,8	15,4	-7,5	6,4	-1,8
	S	113,9	112,2	112,4	111,0	112,7	113,7	112,9	112,9	111,0
	Pst. ⁵	-0,6	-1,5	0,2	-1,2	1,5	0,9	-0,7	-	-1,7
	T	113,2	112,9	112,6	112,4	112,5	112,6	112,6	112,6	112,6
	Pst. ⁶	-1,1	-3,1	-3,1	-2,1	1,1	1,1	-	-	-
Energivarer	U	112,2	114,9	116,6	115,0	112,8	109,0	108,4	95,9	99,7
	Pst. ⁴	7,8	1,9	1,3	2,5	-0,3	4,1	-3,1	-7,7	-
	S	109,1	108,2	110,9	106,3	106,8	105,6	104,7	100,6	108,4
	Pst. ⁵	1,5	-0,8	2,5	-4,1	0,5	-1,1	-0,9	-3,9	7,8
	T	108,6	108,5	108,2	107,4	106,7	106,2	106,3	106,9	107,6
	Pst. ⁶	2,2	-1,1	-3,3	-8,5	-7,5	-5,5	1,1	7,0	8,1

Kilde SSB. ¹ Vektgrunnlaget er bearbejningsverdi til faktorpris. ² Aggregeringsnivåene refererer seg til ny næringsstandard (SN94). Se NOS C182 for nærmere om dette. ³ U er ukekorrigert serie, S er sesongjustert serie og T er trendserien. ⁴ Prosent endring siste 12 måneder. ⁵ Endring fra foregående måned. ⁶ Endring fra foregående måned omregnet til årsvekst.

Campingstatistikk, juni 1998

Tabell 1. Campingplasser. Antall plasser og innekapasitet, etter måned og fylke. 1998

	Registrerte campingplasser		Åpne campingplasser									
	I alt		Februar		Mars		April		Mai		Juni	
	Antall campingplasser	Antall hytter eller rom	Antall campingplasser	Antall hytter eller rom	Antall campingplasser	Antall hytter eller rom	Antall campingplasser	Antall hytter eller rom	Antall campingplasser	Antall hytter eller rom	Antall campingplasser	Antall hytter eller rom
Hele landet	924	13158	261	4423	275	4544	314	5141	602	8844	910	13112
Østfold	24	205	3	39	3	39	3	39	20	150	24	205
Akershus	7	85	3	48	3	48	3	48	5	70	7	85
Oslo	3	0	1	0	1	0	1	0	2	0	3	0
Hedmark	59	902	25	472	26	478	29	506	44	690	59	905
Oppland	114	1756	42	742	43	749	46	844	66	1139	113	1789
Buskerud	66	738	30	371	31	371	32	383	45	530	62	734
Vestfold	42	372	2	39	2	39	6	123	35	324	42	371
Telemark	64	698	23	234	24	234	25	268	49	566	64	732
Aust-Agder	42	620	8	144	8	132	11	167	21	279	42	620
Vest-Agder	21	442	3	106	3	91	5	150	14	374	21	470
Rogaland	28	318	12	173	13	174	15	197	21	267	26	319
Hordaland	56	748	21	315	21	313	24	345	40	593	55	761
Sogn og Fjordane	72	961	12	221	13	231	13	217	53	714	72	982
Møre og Romsdal	74	1014	11	217	13	255	18	291	45	678	74	1011
Sør-Trøndelag	48	794	16	281	18	372	19	376	33	567	47	753
Nord-Trøndelag	45	729	8	177	9	185	15	250	29	482	44	721
Nordland	91	1581	21	388	24	406	24	426	49	851	89	1534
Troms	37	504	13	231	13	231	14	232	18	278	36	489
Finnmark	31	691	7	225	7	196	11	279	13	292	30	631

Tabell 2. Campingplasser. Overnattinger, etter gjestenes nasjonalitet og fylke. Juni 1998

	I alt	Norge ¹	Utland	Sverige	Danmark	Finland	England	Nederland	Tyskland	Frankrike	Europa ellers	Andre land
I alt	1182511	730854	451657	51382	27571	15631	11110	75151	206385	11774	43503	9150
Østfold	67178	62604	4574	637	602	283	91	362	2202	72	267	60
Akershus	7808	6146	1663	210	149	28	9	388	696	42	98	42
Oslo	57764	17494	40271	5785	1409	1835	866	5167	17095	1821	5119	1175
Hedmark	46188	30079	16109	4589	1125	270	112	3719	4357	206	1557	175
Oppland	101835	59085	42750	7998	2944	962	489	10164	13446	403	5550	794
Buskerud	74522	58529	15993	2197	1759	513	171	4123	5618	205	1233	175
Vestfold	126651	122279	4372	1363	169	97	138	513	1589	39	429	35
Telemark	53127	41459	11669	1145	1474	170	197	2575	5225	106	593	184
Aust-Agder	68786	53398	15388	584	1672	98	66	4033	8221	125	514	74
Vest-Agder	56026	45206	10820	562	846	8	44	1515	7055	167	503	120
Rogaland	43561	22751	20810	854	1260	395	715	2564	12906	335	1423	359
Hordaland	72674	31793	40881	1979	1218	549	2688	8176	21216	865	3658	532
Sogn og Fjordane	74554	25549	49006	3283	1378	1093	1832	9754	23428	1585	5263	1389
Møre og Romsdal	79577	39263	40314	4538	1901	1135	822	4972	21917	1244	3107	678
Sør-Trøndelag	53937	30286	23651	3602	2251	612	493	3373	10453	865	1231	772
Nord-Trøndelag	33819	18017	15802	2450	886	345	176	1759	8683	279	1040	184
Nordland	96896	40241	56655	6452	2985	2472	1127	5397	27734	2064	6757	1667
Troms	32403	15789	16614	1580	1144	1553	594	2073	6692	643	2030	306
Finnmark	35203	10887	24315	1574	2400	3215	479	4527	7852	708	3130	430

¹ Inklusive overnattinger i sesongkontrakter.

Campingstatistikk, juni 1998

Tabell 3. Campingplasser. Overnattinger, etter gjestenes nasjonalitet og fylke. Januar-juni 1998

	I alt	Norge ¹	Utland	Sverige	Dan- mark	Finland	Eng- land	Neder- land	Tysk- land	Frank- rike	Europa ellers	Andre land
I alt.....	2446292	1829215	617076	102914	55705	23652	18634	83433	245289	13523	61463	12462
Østfold	146805	141913	4891	722	682	288	91	371	2315	72	281	69
Akershus	19480	16024	3456	1807	179	28	9	424	779	60	110	60
Oslo.....	188855	114763	74093	30139	4244	4067	1880	5554	18436	2322	5827	1625
Hedmark	126852	98315	28537	6987	5483	351	202	3952	5845	206	5307	203
Oppland	248580	189400	59179	13657	6723	1386	699	11401	17973	471	5966	904
Buskerud	229027	199636	29391	5070	7199	592	1235	5306	7474	268	2017	229
Vestfold.....	227186	220930	6256	2303	273	101	177	567	2032	47	677	79
Telemark	107346	91427	15919	1541	3672	195	230	2778	6332	142	698	330
Aust-Agder	111509	90139	21370	687	3483	116	245	4856	10981	136	687	179
Vest-Agder	90230	73937	16293	1124	1757	1585	132	1653	9095	178	629	140
Rogaland.....	111634	74386	37248	1815	6136	886	1460	2823	15113	429	8141	446
Hordaland	126541	77149	49392	2690	1338	611	3160	8988	25294	1108	4670	1531
Sogn og Fjordane.....	116195	57479	58716	4444	1711	1200	2732	10786	28512	1807	5587	1938
Møre og Romsdal.....	139552	91072	48480	7197	2185	2044	1100	5524	24441	1400	3572	1018
Sør-Trøndelag	128265	100657	27608	5220	2763	646	564	3582	11666	915	1447	805
Nord-Trøndelag ...	53073	34300	18774	3346	937	352	199	2294	9966	317	1122	240
Nordland	156093	87853	68240	10157	3084	2757	1235	5624	33306	2140	8224	1712
Troms.....	67152	45474	21678	2190	1212	2319	2779	2119	7059	680	2899	421
Finnmark	51916	24361	27555	1819	2644	4127	503	4831	8667	826	3604	533

¹ Inklusive overnattinger i sesongkontrakter.

Tabell 4. Campingplasser. Overnattinger, etter overnattingsmåte og fylke. Juni 1998

	Antall kontrakter	Totale overnattinger	Sesong- kontrakter	Overnattinger		
				Telt/vogn	Bobiler	Hytte
I alt.....	14824	1182511	369513	320148	135556	357295
Østfold	1863	67178	57247	4089	1114	4728
Akershus	214	7808	5052	959	436	1361
Oslo.....	165	57764	3635	38388	15741	0
Hedmark	709	46188	9961	14653	2788	18785
Oppland	1275	101835	23297	32474	8074	37990
Buskerud	1388	74522	27889	25695	3551	17388
Vestfold.....	3012	126651	103596	14973	1494	6587
Telemark	1134	53127	24874	11687	3832	12734
Aust-Agder.....	906	68786	24755	23656	4111	16264
Vest-Agder	728	56026	23050	13464	4186	15326
Rogaland.....	475	43561	9481	9219	8798	16064
Hordaland	553	72674	12267	22189	12402	25815
Sogn og Fjordane.....	262	74554	5546	19167	13460	36381
Møre og Romsdal.....	376	79577	8507	18330	15403	37338
Sør-Trøndelag	541	53937	11862	15637	8326	18112
Nord-Trøndelag	258	33819	6608	8529	4313	14369
Nordland	509	96896	6613	26523	17842	45918
Troms.....	409	32403	4280	8767	4785	14572
Finnmark	47	35203	993	11748	4899	17562

Campingstatistikk, juni 1998

Tabell 5. Campingplasser. Overnattinger, etter overnattingsmåte og fylke. Januar-juni 1998

	Totale overnattinger	Sesong- kontrakter	Overnattinger		
			Telt/vogn	Bobiler	Hytte
I alt	2446292	1049183	524564	156999	715546
Østfold	146805	134215	5580	1240	5770
Akershus	19480	14034	1033	506	3907
Oslo.....	188855	56825	114717	17313	0
Hedmark	126852	48990	28380	3180	46301
Oppland	248580	100259	59109	9607	79604
Buskerud	229027	108760	63657	5670	50940
Vestfold.....	227186	192856	19689	1898	12742
Telemark	107346	64096	16698	4469	22084
Aust-Agder.....	111509	45521	27951	5358	32679
Vest-Agder	90230	35352	16907	4777	33194
Rogaland	111634	43952	11716	10313	45652
Hordaland	126541	32126	27043	15114	52258
Sogn og Fjordane.....	116195	13721	23051	15646	63777
Møre og Romsdal	139552	23094	25518	16625	74316
Sør-Trøndelag.....	128265	56573	19499	9081	43113
Nord-Trøndelag	53073	17200	10167	4735	20971
Nordland	156093	39106	29065	19447	68474
Troms.....	67152	19263	9914	5249	32726
Finnmark	51916	3240	14869	6770	27036

Tabell 6. Campingplasser. Overnattinger, etter overnattingsmåte og måned. 1998

	Antall kontrakter	Totale overnattinger	Sesong- kontrakter	Overnattinger		
				Telt/vogn	Bobiler	Hytte
Januar	5487	131350	70416	18673	852	41409
Februar.....	5844	153427	72895	17091	519	62922
Mars.....	5338	163257	73157	20623	2173	67305
April.....	7128	264006	153735	34187	1877	74207
Mai	13943	551740	309467	113843	16022	112408
Juni.....	14824	1182511	369513	320148	135556	357295

Hyttegrendstatistikk, juni 1998

Tabell 1. Hyttegrender og innekapasitet, etter måned og fylke. 1998

	Registrerte hyttegrender		Åpne hyttegrender									
	I alt		Februar		Mars		April		Mai		Juni	
	Antall hyttegrender	Antall hytter eller rom	Antall hyttegrender	Antall hytter eller rom	Antall hyttegrender	Antall hytter eller rom	Antall hyttegrender	Antall hytter eller rom	Antall hyttegrender	Antall hytter eller rom	Antall hyttegrender	Antall hytter eller rom
Hele landet.....	180	1179	96	723	105	774	123	862	142	964	175	1138
Hedmark	16	154	10	128	10	128	12	138	12	135	15	147
Oppland	10	51	5	27	5	27	7	36	4	24	10	50
Buskerud	8	62	7	55	7	55	7	55	6	36	6	36
Vestfold.....	3	33	2	25	2	25	2	25	3	33	3	33
Telemark	27	166	16	100	18	108	21	128	18	124	27	168
Aust-Agder.....	6	43	1	3	1	3	3	19	4	23	6	43
Vest-Agder	4	92	3	87	3	87	4	92	4	92	4	92
Rogaland	23	119	17	91	20	109	21	112	22	115	23	120
Hordaland	14	72	7	41	7	41	9	48	14	72	14	72
Sogn og Fjordane.....	33	175	11	55	12	61	15	73	24	126	33	176
Møre og Romsdal	8	42	3	19	4	22	5	25	8	43	8	43
Sør-Trøndelag	3	20	2	13	2	13	2	13	2	13	2	13
Nord-Trøndelag	6	38	4	29	5	33	5	33	5	33	5	34
Nordland	14	85	5	35	6	47	7	50	12	76	14	85
Troms.....	5	27	3	15	3	15	3	15	4	19	5	26

Tabell 2. Hyttegrender. Overnattinger, etter gjestenes nasjonalitet og fylke. Juni 1998

	I alt	Norge	Utland	Sverige	Danmark	Finland	England	Nederland	Tyskland	Frankrike	Europa ellers	Andre land
I alt.....	33449	12666	20783	1090	1221	278	495	1465	14858	207	972	199
Hedmark	2150	694	1455	208	84	16	1	74	1028	3	27	15
Oppland	990	501	489	49	140	1	7	64	213	0	15	1
Buskerud	593	403	189	23	22	5	2	46	74	2	13	2
Vestfold.....	794	701	93	6	12	3	0	31	22	0	19	0
Telemark	3314	2022	1292	95	444	5	12	164	522	13	31	6
Aust-Agder.....	:	:	:	:	:	:	:	:	:	:	:	:
Vest-Agder	2406	1417	989	0	78	0	0	9	902	0	0	0
Rogaland	6554	2210	4343	30	103	19	84	270	3649	25	112	50
Hordaland	3067	738	2329	35	65	5	102	103	1742	43	227	5
Sogn og Fjordane.....	7154	1445	5709	114	138	43	244	499	4297	61	256	56
Møre og Romsdal	1573	415	1158	227	26	5	3	30	830	5	19	12
Sør-Trøndelag	:	:	:	:	:	:	:	:	:	:	:	:
Nord-Trøndelag	840	251	589	56	16	6	3	31	452	5	18	3
Nordland	2415	842	1574	189	72	45	21	78	884	40	214	30
Troms.....	667	419	248	31	0	115	6	12	56	6	6	16

Hyttegrendstatistikk, juni 1998

Tabell 3. Hyttegrender. Overnattinger, etter gjestenes nasjonalitet og fylke. Januar-juni 1998

	I alt	Norge	Utland	Sverige	Dan- mark	Finland	Eng- land	Neder- land	Tysk- land	Frank- rike	Europa ellers	Andre land
I alt.....	107892	54119	53754	7099	11613	1210	924	2027	27637	317	2642	285
Hedmark	12282	4435	7847	2314	3363	156	29	174	1647	3	134	28
Oppland	2539	1201	1338	68	431	2	26	151	642	1	16	1
Buskerud	3327	1841	1486	103	1195	6	8	55	92	3	17	6
Vestfold	3038	2629	409	252	48	3	1	36	37	0	30	1
Telemark	19829	10619	9210	1700	5242	134	14	179	1880	14	35	11
Aust-Agder	:	:	:	:	:	:	:	:	:	:	:	:
Vest-Agder	9123	5439	3684	63	360	19	104	61	2829	0	248	0
Rogaland	19885	10394	9473	223	420	371	175	340	6849	86	936	73
Hordaland	7352	3327	4025	188	68	6	128	122	3188	52	254	19
Sogn og Fjordane.....	10558	2869	7689	157	145	83	351	622	5878	70	312	72
Møre og Romsdal	4407	2029	2378	775	203	15	25	37	1247	7	55	15
Sør-Trøndelag	:	:	:	:	:	:	:	:	:	:	:	:
Nord-Trøndelag	2953	1703	1251	331	16	6	4	42	822	6	20	4
Nordland	8514	4436	4078	849	72	278	41	117	2163	50	478	30
Troms.....	1917	1493	424	38	0	121	9	12	121	22	85	16

Hjelpevirksomhet, spedisjon og skipsmekling, 1996

Tabell 1. Hjelpevirksomhet for landtransport. Bedrifter, omsetning (millioner kroner) og sysselsetting, etter eierforhold

Eierforhold	I alt			Enbedriftsforetak			Flerbedriftsforetak ¹		
	Bedrifter	Omsetning ²	Syssel-satte ³	Bedrifter	Omsetning ²	Syssel-satte ³	Bedrifter	Omsetning ²	Syssel-satte ³
1989	732	2 106	1 761	663	1 441	1 270	69	665	491
1990	703	2 010	1 588	644	1 599	1 208	59	411	380
1991	743	2 355	1 753	683	1 881	1 386	60	474	367
1992	727	2 668	1 987	665	2 235	1 620	62	433	367
1993	688	3 336	1 779	625	2 845	1 489	63	491	290
1993 ⁴	688	3 336	2 435	625	2 845	2 052	63	491	383
1994	745	3 937	2 658	674	3 337	2 190	71	599	468
1995 ⁵	433	3 182	2 379	385	2 511	1 948	48	671	431
1996	444	3 568	2 150	397	3 057	1 741	47	511	409
Hjelpevirksomhet for landtransport i alt									
1996	444	3 568	2 150	397	3 057	1 741	47	511	409
Enkeltmannsforetak	66	44	99	:	:	98	:	:	1
Ansvarlig selskap	24	32	76	:	:	75	:	:	1
Aksjeselskap	194	2 389	1 247	163	2 001	895	31	388	352
Annen eierform	160	1 103	728	:	:	673	:	:	55
Av dette									
Lasting og lossing									
1996	53	177	114	:	:	110	:	:	4
Enkeltmannsforetak	:	:	23	:	:	23	-	-	-
Ansvarlig selskap	:	:	0	:	0	0	-	-	-
Aksjeselskap	30	164	91	28	148	87	:	:	4
Annen eierform	:	:	-	:	:	-	-	-	-
Drift av gods- og transportsentraler									
1996	267	1 673	1 432	241	1 310	1 080	26	362	352
Enkeltmannsforetak	20	17	37	:	:	36	:	:	1
Ansvarlig selskap	21	29	72	:	:	71	:	:	1
Aksjeselskap	100	796	710	84	545	398	16	251	312
Annen eierfor	126	831	613	:	720	575	:	:	38
Drift av parkeringsplasser og parkeringshus									
1996	63	224	191	:	:	142	:	:	49
Enkeltmannsforetak	:	:	17	:	:	17	-	-	-
Ansvarlig selskap	:	:	4	:	:	4	-	-	-
Aksjeselskap	32	176	126	20	61	92	12	115	34
Annen eierform	:	:	44	15	28	29	:	:	15

¹ Oppgavene omfatter bare flerbedriftsforetakenes virksomhet innenfor hjelpevirksomhet for landtransport. ² Omsetningen er gitt eksklusive merverdiavgift (moms). ³ T.o.m. 1993 er sysselsettingen oppgitt i årsverk, fra 1994 i gjennomsnittlig antall sysselsatte i løpet av året. ⁴ Tallet på antall sysselsatte i 1993 er beregnet. ⁵ F.o.m. 1995 omfatter ikke tallene næringsgruppene 71.10 Bilutleie og 71.21 Utleie av annet landtransportmateriell.

Hjelpevirksomhet, spedisjon og skipsmekling, 1996

Tabell 2. Hjelpevirksomhet for landtransport. Bedrifter, etter omsetning og fylke

	I alt	Omsetning. Kr			
		-199 999	200 000- 999 999	1 000 000- 4 999 999	5 000 000-
1989	731	245	216	186	85
1990	703	230	191	197	85
1991	743	244	204	190	105
1992	727	197	234	184	112
1993	688	200	200	175	113
1994	745	192	207	185	161
1995 ¹	433	70	101	186	76
1996	444	85	113	154	92
Østfold	17	:	:	6	5
Akershus	33	7	9	10	7
Oslo	55	13	11	13	18
Hedmark	28	7	10	9	:
Oppland	25	4	9	9	3
Buskerud	21	:	:	8	6
Vestfold	15	:	6	7	:
Telemark	17	3	5	6	3
Aust-Agder	7	:	4	:	-
Vest-Agder	16	:	5	8	:
Rogaland	30	6	5	13	6
Hordaland	26	7	:	:	10
Sogn og Fjordane	17	:	:	9	4
Møre og Romsdal	21	:	6	:	7
Sør-Trøndelag	32	5	9	11	7
Nord-Trøndelag	16	3	6	:	:
Nordland	33	12	9	:	:
Troms	19	5	:	8	:
Finnmark	16	3	:	7	:

¹ F.o.m. 1995 omfatter ikke tallene næringsgruppene 71.10 Bilutleie og 71.21 Utleie av annet landtransportmateriell.

Tabell 3. Hjelpevirksomhet for landtransport. Bedrifter, etter tallet på sysselsatte og fylke

	I alt	Sysselsatte ¹		
		0-1	2-4	5-
1989	732	453	198	81
1990	703	427	204	72
1991	743	489	156	98
1992	727	457	165	105
1993	688	434	169	85
1993 ²	688	387	171	130
1994	745	421	196	128
1995 ³	433	136	114	183
1996	444	168	163	113
Østfold	17	3	10	4
Akershus	33	15	10	8
Oslo	55	25	20	10
Hedmark	28	8	13	7
Oppland	25	10	8	7
Buskerud	21	11	5	5
Vestfold	15	5	6	4
Telemark	17	6	6	5
Aust-Agder	7	2	4	1
Vest-Agder	16	4	6	6
Rogaland	30	11	11	8
Hordaland	26	7	10	9
Sogn og Fjordane	17	6	6	5
Møre og Romsdal	21	5	5	11
Sør-Trøndelag	32	15	10	7
Nord-Trøndelag	16	4	8	4
Nordland	33	16	9	8
Troms	19	8	8	3
Finnmark	16	7	8	1

¹ T.o.m. 1993 er sysselsettingen oppgitt i årsverk, fra 1994 i gjennomsnittlig antall sysselsatte i løpet av året. ² Tallet på antall sysselsatte i 1993 er beregnet. ³ F.o.m. 1995 omfatter ikke tallene næringsgruppene 71.10 Bilutleie og 71.21 Utleie av annet landtransportmateriell.

Hjelpevirksomhet, spedisjon og skipsmekling, 1996

Tabell 4. Hjelpevirksomhet for landtransport. Sysselsetting¹, etter omsetning og fylke

	I alt	Omsetning, Kr			
		-199 999	200 000- 999 999	1 000 000- 4 999 999	5 000 000-
1989	1 761	78	249	572	862
1990	1 588	67	210	543	768
1991	1 753	72	222	543	916
1992	1 987	47	260	602	1 078
1993	1 779	104	219	438	1 018
1993 ²	2 435	249	322	596	1 268
1994	2 658	170	307	576	1 605
1995 ³	2 379	66	178	934	1 201
1996	2 150	86	217	677	1 170
Østfold	55	:	:	23	23
Akershus	148	3	11	48	86
Oslo	236	7	16	65	148
Hedmark	90	11	28	46	:
Oppland	79	4	17	40	18
Buskerud	94	:	:	12	66
Vestfold	56	:	9	39	:
Telemark	67	2	8	28	29
Aust-Agder	21	:	10	:	-
Vest-Agder	74	:	14	33	:
Rogaland	228	4	15	44	165
Hordaland	403	13	:	:	341
Sogn og Fjordane	52	:	:	37	10
Møre og Romsdal	122	:	8	:	73
Sør-Trøndelag	183	4	15	35	129
Nord-Trøndelag	65	10	13	37	:
Nordland	94	11	16	50	:
Troms	48	5	:	25	:
Finmark	35	2	:	21	:

¹ T.o.m. 1993 er sysselsettingen oppgitt i årsverk, fra 1994 i gjennomsnittlig antall sysselsatte i løpet av året. ² Tallet på antall sysselsatte i 1993 er beregnet. ³ F.o.m. 1995 omfatter ikke tallene næringsgruppene 71.10 Bilutleie og 71.21 Utleie av annet landtransportmateriell.

Tabell 5. Hjelpevirksomhet for landtransport. Omsetning¹, etter omsetningsgruppe og fylke. 1 000 kroner

	I alt	Omsetning, Kr			
		-199 999	200 000- 999 999	1 000 000- 4 999 999	5 000 000-
1989	2 105 921	17 549	103 714	467 542	1 517 116
1990	2 009 973	18 504	94 845	493 650	1 402 974
1991	2 355 362	19 993	99 299	462 520	1 773 550
1992	2 667 643	14 474	116 020	503 942	2 033 207
1993	3 336 286	14 894	102 289	437 874	2 781 229
1994	3 936 710	14 438	108 535	419 006	3 394 731
1995 ²	3 182 048	2 571	54 574	498 211	2 626 691
1996	3 567 936	5 085	60 495	387 397	3 114 959
Østfold	90 931	:	:	11 730	77 632
Akershus	313 365	431	4 366	25 618	282 950
Oslo	1 039 492	460	6 126	36 654	996 252
Hedmark	52 220	589	5 818	19 214	:
Oppland	132 673	338	4 913	18 484	108 938
Buskerud	249 224	:	:	22 875	223 621
Vestfold	36 193	:	3 298	16 757	:
Telemark	80 700	148	2 245	17 135	61 172
Aust-Agder	4 422	:	2 665	:	-
Vest-Agder	71 784	:	3 204	20 670	:
Rogaland	190 807	173	2 580	34 398	153 655
Hordaland	439 394	673	:	:	417 036
Sogn og Fjordane	66 609	:	:	27 046	38 484
Møre og Romsdal	250 585	:	3 404	:	228 053
Sør-Trøndelag	339 184	317	4 539	22 396	311 932
Nord-Trøndelag	33 275	50	3 756	14 417	:
Nordland	64 749	714	3 925	28 397	:
Troms	79 361	445	:	14 445	:
Finmark	32 969	93	:	16 251	:

¹ Omsetningen er gitt eksklusive merverdiavgift (moms). ² F.o.m. 1995 omfatter ikke tallene næringsgruppene 71.10 Bilutleie og 71.21 Utleie av annet landtransportmateriell.

Hjelpevirksomhet, spedisjon og skipsmekling, 1996

Tabell 6. Hjelpevirksomhet for sjøtransport. Bedrifter, omsetning (millioner kroner) og sysselsetting, etter eierforhold

Eierforhold	I alt			Enbedriftsforetak			Flerbedriftsforetak ¹		
	Bedrifter	Omsetning ²	Syssel-satte ³	Bedrifter	Omsetning ²	Syssel-satte ³	Bedrifter	Omsetning ²	Syssel-satte ³
1989	662	2 755	4 003	545	1 827	2 455	117	928	1 548
1990	653	2 733	3 408	541	1 779	2 183	112	953	1 225
1991	679	3 001	3 507	567	1 848	2 092	112	1 153	1 415
1992	652	3 259	3 439	554	2 016	2 023	98	1 243	1 416
1993 ⁴	429	2 131	3 328	349	1 411	1 781	80	720	1 546
1994	367	2 174	2 853	316	1 726	1 871	51	448	982
1995	411	2 838	3 496	349	1 814	2 604	62	1 024	892
1996 ⁵	413	1 931	2 250	366	1 531	1 806	47	400	444
Hjelpevirksomhet for sjøtransport i alt									
1996	413	1 931	2 250	366	1 531	1 806	47	400	444
Enkeltmannsforetak	163	96	233	:	:	221	:	:	12
Ansvarlig selskap	16	9	32	16	9	32	-	-	-
Aksjeselskap	199	1 658	1 584	160	1 308	1 192	39	350	392
Annen eierform	35	168	401	:	:	361	:	:	40
Lasting og lossing									
1996	187	1 506	1 662	144	1 116	1 238	43	390	424
Enkeltmannsforetak	40	22	67	:	:	55	:	:	12
Ansvarlig selskap	10	2	10	10	2	10	-	-	-
Aksjeselskap	108	1 320	1 196	72	979	824	36	341	372
Annen eierform	29	162	389	:	:	349	:	:	40
Annen hjelpevirksomhet for sjøtransport									
1996	226	425	588	222	416	568	4	9	20
Enkeltmannsforetak	123	74	166	:	:	166	:	:	0
Ansvarlig selskap	6	8	22	6	8	22	-	-	-
Aksjeselskap	91	338	388	:	:	368	:	:	20
Annen eierform	6	5	12	6	5	12	-	-	-

¹ Oppgavene omfatter bare flerbedriftsforetakenes virksomhet innenfor hjelpevirksomhet for sjøtransport. ² Omsetningen er gitt eksklusive merverdiavgift (moms).

³ T.o.m. 1992 er sysselsettingen oppgitt i årsverk, fra 1994 i gjennomsnittlig antall sysselsatte i løpet av året. For 1993 er tallet på antall sysselsatte beregnet. ⁴ F.o.m. 1993 omfatter ikke tallene teknisk testing og analyse (SN 74.30). ⁵ Tallene for 1996 er ikke helt sammenliknbare med tidligere, fordi næringskoden for 3 store bedrifter er endret.

Hjelpevirksomhet, spedisjon og skipsmekling, 1996

Tabell 7. Hjelpevirksomhet for sjøtransport. Bedrifter, etter omsetning og fylke

	I alt	Omsetning, Kr			
		-499 999	500 000- 1 499 999	1 500 000- 4 999 999	5 000 000-
1989	662	322	99	148	93
1990	653	325	96	140	92
1991	679	345	100	132	102
1992	652	319	91	101	141
1993 ¹	429	187	58	94	90
1994	367	177	53	58	79
1995	411	170	71	62	108
1996	413	185	75	64	89
Østfold	21	9	5	3	4
Akershus	11	6	:	-	:
Oslo	26	6	6	5	9
Oppland	:	:	:	-	-
Buskerud	:	:	:	:	:
Vestfold	11	4	:	:	4
Telemark	13	6	3	:	:
Aust-Agder	8	:	:	-	-
Vest-Agder	12	7	:	-	:
Rogaland	40	15	7	3	15
Hordaland	59	31	10	10	8
Sogn og Fjordane	32	15	6	5	6
Møre og Romsdal	39	14	6	7	12
Sør-Trøndelag	11	10	-	-	1
Nord-Trøndelag	13	7	:	:	:
Nordland	56	26	7	11	12
Troms	26	8	5	7	6
Finnmark	27	13	6	5	3

¹ F.o.m. 1993 omfatter ikke tallene teknisk testing og analyse (SN 74.30).

Tabell 8. Hjelpevirksomhet for sjøtransport. Bedrifter, etter tallet på sysselsatte og fylke

	I alt	Sysselsatte ¹		
		0-1	2-4	5-
1989	662	349	118	195
1990	653	357	102	194
1991	679	420	91	168
1992	652	376	111	165
1993 ²	429	220	62	147
1994	367	182	78	107
1995	411	166	105	140
1996	413	202	82	129
Østfold	21	13	2	6
Akershus	11	7	2	2
Oslo	26	9	8	9
Oppland	1	-	1	-
Buskerud	7	3	2	2
Vestfold	11	5	2	4
Telemark	13	5	4	4
Aust-Agder	8	4	4	-
Vest-Agder	12	7	2	3
Rogaland	40	17	9	14
Hordaland	59	30	14	15
Sogn og Fjordane	32	15	8	9
Møre og Romsdal	39	17	6	16
Sør-Trøndelag	11	9	-	2
Nord-Trøndelag	13	7	2	4
Nordland	56	26	8	22
Troms	26	12	3	11
Finnmark	27	16	5	6

¹ T.o.m 1992 er sysselsettingen oppgitt i årsverk, fra 1994 i gjennomsnittlig antall sysselsatte i løpet av året. For 1993 er tallet på antall sysselsatte beregnet. ² F.o.m. 1993 omfatter ikke tallene teknisk testing og analyse (SN 74.30).

Hjelpevirksomhet, spedisjon og skipsmekling, 1996

Tabell 9. Hjelpevirksomhet for sjøtransport. Sysselsetting¹, etter omsetning og fylke

	I alt	Omsetning. Kr			
		-499 999	500 000- 1 499 999	1 500 000- 4 999 999	5 000 000-
1989	4 003	239	242	940	2 582
1990	3 408	232	280	865	2 031
1991	3 507	160	192	739	2 416
1992	3 439	151	160	586	2 542
1993 ²	3 328	178	142	890	2 118
1994	2 853	189	120	676	1 868
1995	3 496	212	130	473	2 681
1996 ³	2 250	223	149	463	1 415
Østfold	100	9	6	22	63
Akershus	66	3	:	-	:
Oslo	189	5	12	32	140
Oppland	:	:	:	-	-
Buskerud	:	:	:	:	:
Vestfold	80	5	:	:	57
Telemark	80	10	7	:	:
Aust-Agder	15	:	:	-	-
Vest-Agder	65	:	:	-	:
Rogaland	224	14	15	19	176
Hordaland	336	34	20	74	208
Sogn og Fjordane	134	17	11	49	57
Møre og Romsdal	263	13	8	44	198
Sør-Trøndelag	53	39	-	-	14
Nord-Trøndelag	58	9	:	:	:
Nordland	288	24	24	69	171
Troms	197	11	6	35	145
Finnmark	78	10	14	26	28

¹ T.o.m 1992 er sysselsettingen oppgitt i årsverk, fra 1994 i gjennomsnittlig antall sysselsatte i løpet av året. For 1993 er tallet på antall sysselsatte beregnet. ² F.o.m. 1993 omfatter ikke tallene teknisk testing og analyse (SN 74.30). ³ Tallene for 1996 er ikke helt sammenliknbare med tidligere, fordi næringskoden for 3 store bedrifter er endret.

Tabell 10. Hjelpevirksomhet for sjøtransport. Omsetning¹, etter omsetningsgruppe og fylke. 1 000 kroner

	I alt	Omsetning. Kr			
		-499 999	500 000- 1 499 999	1 500 000- 4 999 999	5 000 000-
1989	2 755 088	44 264	83 738	490 527	2 136 559
1990	2 732 558	43 872	85 445	478 430	2 124 811
1991	3 001 418	46 903	86 063	396 087	2 472 365
1992	3 258 649	46 741	75 982	291 692	2 844 234
1993 ²	2 130 967	29 591	49 843	299 480	1 752 053
1994	2 173 645	30 179	46 331	172 673	1 924 462
1995	2 838 054	25 086	59 025	190 761	2 563 182
1996 ³	1 930 761	26 041	74 679	196 367	1 633 673
Østfold	98 027	1 773	4 572	10 405	81 277
Akershus	150 159	282	:	-	:
Oslo	213 038	1 123	7 010	18 289	186 616
Oppland	:	:	:	-	-
Buskerud	:	:	:	:	:
Vestfold	82 321	805	:	:	76 058
Telemark	20 228	1 027	3 531	:	:
Aust-Agder	2 603	:	:	-	-
Vest-Agder	88 655	1 216	:	-	:
Rogaland	292 875	1 613	6 302	9 800	275 160
Hordaland	234 878	4 050	11 546	32 048	187 234
Sogn og Fjordane	99 123	2 424	5 855	16 416	74 428
Møre og Romsdal	228 380	2 008	4 255	19 077	203 041
Sør-Trøndelag	13 024	760	-	-	12 264
Nord-Trøndelag	23 933	1 091	:	:	:
Nordland	201 775	3 059	7 208	29 617	161 890
Troms	121 474	2 011	4 948	20 166	94 350
Finnmark	45 210	988	6 771	12 957	24 494

¹ Omsetningen er gitt eksklusive merverdiavgift (moms). ² F.o.m. 1993 omfatter ikke tallene teknisk testing og analyse (SN 74.30). ³ Tallene for 1996 er ikke helt sammenliknbare med tidligere, fordi næringskoden for 2 store bedrifter er endret.

Hjelpevirksomhet, spedisjon og skipsmekling, 1996

Tabell 11. Spedisjon. Bedrifter, omsetning (millioner kroner) og sysselsetting, etter eierforhold

Eierforhold	I alt			Enbedriftsforetak			Flerbedriftsforetak ¹		
	Bedrifter	Omsetning ²	Syssel-satte ³	Bedrifter	Omsetning ²	Syssel-satte ³	Bedrifter	Omsetning ²	Syssel-satte ³
1989	328	5 731	4 996	245	3 180	2 401	83	2 570	2 595
1990	324	5 869	4 198	251	3 561	2 450	73	2 308	1 748
1991	331	5 915	4 050	258	3 651	2 400	73	2 265	1 650
1992	326	6 269	4 092	256	3 912	2 530	70	2 357	1 562
1993	338	6 567	4 157	267	4 511	2 647	71	2 056	1 510
1993 ⁴	338	6 567	4 427	267	4 511	2 810	71	2 056	1 617
1994	317	7 663	4 552	249	5 382	3 055	68	2 281	1 497
1995	428	8 966	4 599	333	5 166	2 491	95	3 800	2 108
1996	454	9 370	5 138	351	5 049	2 175	103	4 322	2 963
Enkeltmannsforetak	35	100	100	:	:	90	:	:	10
Ansvarlig selskap	8	150	103	8	150	103	-	-	-
Aksjeselskap	397	8 958	4 794	298	4 712	1 926	99	4 246	2 868
Annen eieform	14	163	141	:	:	56	:	:	85

¹ Oppgavene omfatter bare flerbedriftsforetakenes virksomhet innenfor spedisjon. ² Omsetningen er gitt eksklusivt merverdiavgift (moms). ³ T.o.m. 1993 er sysselsettingen oppgitt i årsverk, fra 1994 i gjennomsnittlig antall sysselsatte i løpet av året. ⁴ Tallet på antall sysselsatte i 1993 er beregnet.

Tabell 12. Spedisjon. Bedrifter, etter omsetning

	I alt	Omsetning, Kr			
		-1 499 999	1 500 000-4 499 999	5 000 000-14 999 999	15 000 000-
1989	328	92	77	69	90
1990	324	87	68	71	98
1991	331	91	76	77	87
1992	326	91	74	64	97
1993	338	87	87	59	105
1994	317	66	64	79	108
1995	428	93	67	76	192
1996	454	143	79	103	129

Tabell 13. Spedisjon. Bedrifter, etter tallet på sysselsatte

	I alt	Sysselsatte ¹			
		0-1	2-4	5-9	10-
1989	328	55	101	79	93
1990	324	63	99	70	92
1991	331	80	98	68	85
1992	326	83	91	67	85
1993	338	93	95	65	85
1993 ²	338	99	82	63	94
1994	317	78	74	73	92
1995	428	80	101	164	83
1996	454	133	118	78	125

¹ T.o.m. 1993 er sysselsettingen oppgitt i årsverk, fra 1994 i gjennomsnittlig antall sysselsatte i løpet av året. ² Tallet på antall sysselsatte i 1993 er beregnet.

Tabell 14. Spedisjon. Sysselsetting¹, etter omsetning

	I alt	Omsetning, Kr			
		-1 499 999	1 500 000-4 499 999	5 000 000-14 999 999	15 000 000-
1989	4 996	182	359	533	3 922
1990	4 198	135	254	510	3 299
1991	4 050	137	293	535	3 085
1992	4 092	130	263	452	3 247
1993	4 157	186	303	390	3 278
1993 ²	4 427	264	330	418	3 415
1994	4 552	187	245	520	3 600
1995	4 599	117	229	546	3 707
1996	5 138	186	271	752	3 929

¹ T.o.m. 1993 er sysselsettingen oppgitt i årsverk, fra 1994 i gjennomsnittlig antall sysselsatte i løpet av året. ² Tallet på antall sysselsatte i 1993 er beregnet.

Hjelpevirksomhet, spedisjon og skipsmekling, 1996

Tabell 15. Spedisjon. Omsetning¹, etter omsetningsgruppe. 1 000 kroner

	I alt	Omsetning, Kr			
		-1 499 999	1 500 000- 4 999 999	5 000 000- 14 999 999	15 000 000-
1989	5 750 680	56 242	244 108	619 049	4 831 281
1990	5 868 995	48 065	215 103	598 091	5 007 736
1991	5 915 395	49 202	220 191	672 778	4 973 224
1992	6 268 827	43 264	223 824	559 038	5 442 701
1993	6 567 170	42 588	261 330	503 810	5 759 442
1994	7 662 726	35 560	199 655	660 757	6 766 754
1995	8 966 065	43 133	212 684	665 654	8 044 593
1996	9 370 435	70 793	236 945	1 043 133	8 019 563

¹ Omsetningen er gitt eksklusive merverdiavgift (moms).

Tabell 16. Skipsmekling. Bedrifter, omsetning (millioner kroner) og sysselsetting, etter eierforhold

Eierforhold	I alt			Enbedriftsforetak			Flerbedriftsforetak ¹		
	Be- drifter	Omset- ning ²	Syssel- satte ³	Be- drifter	Omset- ning ²	Syssel- satte ³	Be- drifter	Omset- ning ²	Syssel- satte ³
1991	308	2 035	1 421	289	1 881	1 311	19	154	110
1992	306	1 884	1 454	285	1 701	1 344	21	183	110
1993	287	2 204	1 379	272	2 032	1 296	15	172	83
1993 ⁴	287	2 204	1 681	272	2 032	1 583	15	172	98
1994	295	2 615	1 673	283	2 418	1 594	12	197	79
1995	368	2 761	2 278	355	2 676	2 183	13	85	95
1996	385	2 973	2 062	381	2 789	2 004	4	183	58
Enkeltmannsforetak	30	44	45	:	:	45	:	:	-
Ansvarlig selskap	11	55	81	:	:	81	:	:	-
Aksjeselskap	328	2 730	1 881	:	:	1 823	:	:	58
Annen eieform	16	143	55	16	143	55	-	-	-

¹ Oppgavene omfatter bare flerbedriftsforetakenes virksomhet innenfor skipsmekling. ² Omsetningen er gitt eksklusive merverdiavgift (moms). ³ T.o.m. 1993 er sysselsettingen oppgitt i årsverk, fra 1994 i gjennomsnittlig antall sysselsatte i løpet av året. ⁴ Tallet på antall sysselsatte i 1993 er beregnet.

Tabell 17. Skipsmekling. Bedrifter, etter omsetning

	I alt	Omsetning, Kr		
		-1 499 999	1 500 000- 4 999 999	5 000 000-
1991	308	145	80	83
1992	306	141	80	85
1993	287	118	74	95
1994	295	111	75	109
1995	368	113	83	172
1996	385	178	87	120

Tabell 18. Skipsmekling. Bedrifter, etter tallet på sysselsatte

	I alt	Sysselsatte ¹		
		0-1	2-4	5-
1991	308	133	87	88
1992	306	130	93	83
1993	287	123	86	78
1993 ²	287	99	90	98
1994	295	96	104	95
1995	368	90	102	176
1996	385	177	110	98

¹ T.o.m. 1993 er sysselsettingen oppgitt i årsverk, fra 1994 i gjennomsnittlig antall sysselsatte i løpet av året. ² Tallet på antall sysselsatte i 1993 er beregnet.

Hjelpevirksomhet, spedisjon og skipsmekling 1996

Tabell 19. Skipsmekling. Sysselsetting¹, etter omsetning

	I alt		Omsetning. Kr	
	-1 499 999	1 500 000-4 499 999	5 000 000-	
1991	1 421	150	294	977
1992	1 454	151	272	1 031
1993	1 379	115	267	997
1993 ²	1 681	158	339	1 184
1994	1 673	159	277	1 237
1995	2 278	161	317	1 800
1996	2 062	209	346	1 507

¹ T.o.m. 1993 er sysselsettingen oppgitt i årsverk, fra 1994 i gjennomsnittlig antall sysselsatte i løpet av året. ² Tallet på antall sysselsatte i 1993 er beregnet.

Tabell 20. Skipsmekling. Omsetning¹, etter omsetningsgruppe. 1 000 kroner

	I alt		Omsetning. Kr	
	-1 499 999	1 500 000-4 499 999	5 000 000-	
1991	2 034 776	80 272	237 142	1 717 362
1992	1 884 038	65 930	230 536	1 587 572
1993	2 203 990	57 051	221 766	1 925 173
1994	2 615 334	58 401	227 952	2 328 981
1995	2 761 131	64 173	247 301	2 449 658
1996	2 972 512	82 855	248 621	2 641 035

¹ Omsetningen er gitt eksklusiv merverdiavgift (moms).

Åpnede konkurser, 2. kvartal 1998

Tabell 1. Åpnede konkurser, etter kvartal og fylke. 1996-1. halvår 1998

	1996		1997				1998				
	I alt	1.halv- år	I alt	1.halv- år	1.kv.	2.kv.	3.kv.	4.kv.	1.halv- år	1.kv.	2.kv.
I alt	3458	1900	3333	1705	811	894	789	839	1756	995	761
Østfold	193	112	172	107	53	54	32	33	124	70	54
Akershus	387	234	342	182	104	78	83	77	183	107	76
Oslo	676	381	644	293	117	176	184	167	429	259	170
Hedmark	109	53	104	47	27	20	31	26	47	28	19
Oppland	103	47	104	55	27	28	26	23	46	21	25
Buskerud	197	104	236	119	59	60	51	66	117	65	52
Vestfold	142	75	154	77	32	45	46	31	65	31	34
Telemark	102	55	104	52	19	33	26	26	69	42	27
Aust-Agder	44	32	48	29	10	19	9	10	13	5	8
Vest-Agder	69	27	92	43	23	20	26	23	36	14	22
Rogaland	223	133	209	100	52	48	50	59	97	61	36
Hordaland	276	154	272	148	64	84	59	65	134	78	56
Sogn og Fjordane	36	15	45	22	7	15	8	15	21	13	8
Møre og Romsdal	135	73	145	81	35	46	27	37	79	47	32
Sør-Trøndelag	279	139	223	123	61	62	48	52	82	43	39
Nord-Trøndelag	96	55	88	50	21	29	9	29	46	17	29
Nordland	181	99	171	82	48	34	31	58	88	54	34
Troms	137	69	103	53	31	22	29	21	53	28	25
Finnmark	73	43	77	42	21	21	14	21	27	12	15

Tabell 2. Åpnede konkurser, etter måned. 1990-1. halvår 1998¹

	1990	1991	1992	1993	1994	1995	1996	1997	1998
Hele året	3814	4926	5749	5158	3634	3500	3458	3333	..
Januar - juni	1780	2561	2827	2763	1982	1884	1900	1705	1756
Januar	302	357	414	507	307	326	358	291	313
Februar	280	421	510	430	375	332	321	296	326
Mars	318	449	592	548	336	371	381	224	356
April	252	398	438	402	269	251	279	350	249
Mai	324	449	439	433	364	327	324	284	245
Juni	304	487	434	443	331	277	237	260	267
Juli	272	339	384	352	210	210	192	233	..
August	299	355	405	389	329	289	257	221	..
September	329	446	581	410	282	243	287	335	..
Oktober	421	444	595	380	255	291	292	329	..
November	398	444	519	495	314	306	272	244	..
Desember	315	337	438	369	262	277	258	266	..

¹ Nye registreringsregler for personlige konkurser gjør at tall fra og med 1994 ikke er direkte sammenlignbare med tidligere perioder.

Åpnede konkurser, 2. kvartal 1998

Tabell 3. Åpnede konkurser. Antall konkurser, sysselsatte og omsetningsverdi¹, etter næring. (SN94). 1. halvår 1997 og 1998

Næring	1. halvår 1997				1. halvår 1998			
	Antall		Syssel- satte	Omset- nings- verdi	Antall		Syssel- satte	Omset- nings- verdi
	I alt	Prosent	Antall	Mill. kr	I alt	Prosent	Antall	Mill. kr
I alt	1705	100,0	3 305	2 436	1756	100,0	2 770	2 354
Personlige konkurser ²	660	38,7	203	92	654	37,2	175	200
Jordbruk og skogbruk	3	0,2	-	-	3	0,2	-	-
Fiske, fangst og fiskeoppdrett	6	0,4	8	19	10	0,6	13	14
Bergverksdrift og utvinning ..	5	0,3	31	20	3	0,2	-	-
Utvinning av energi- råstoffer	1	0,1	2	1	2	0,1	-	-
Annen bergverksdrift og utvinning	4	0,2	29	20	1	0,1	-	-
Industri i alt	133	7,8	962	583	118	6,7	546	346
Produksjon av nærings- og nytelsesmidler	26	1,5	259	227	29	1,7	146	97
Produksjon av tekstil- og bekleddingsvarer	5	0,3	62	27	4	0,2	26	11
Produksjon av lær- og lærvarer	-	-	-	-	-	-	-	-
Produksjon av trevarer	16	0,9	160	110	7	0,4	52	56
Treforedling, grafisk produksjon og forlags- virksomhet	26	1,5	69	60	21	1,2	47	20
Produksjon av kull og petroleumsprodukter	1	0,1	1	2	-	-	-	-
Produksjon av kjemikalier og kjemiske produkter	1	0,1	1	3	-	-	-	-
Produksjon av gummi- og plastprodukter	2	0,1	12	8	2	0,1	-	-
Produksjon av andre ikke- metallholdige mineral- produkter	7	0,4	9	4	3	0,2	4	-
Produksjon av metaller og metallvarer	17	1,0	77	50	14	0,8	48	29
Produksjon av maskiner og utstyr	8	0,5	31	11	12	0,7	19	17
Produksjon av elektriske og optiske produkter	4	0,2	27	15	13	0,7	25	14
Produksjon av transport- midler	13	0,8	233	56	7	0,4	172	98
Annen industriproduksjon ...	7	0,4	21	11	6	0,3	7	5
Kraft- og vannforsyning	-	-	-	-	-	-	-	-
Bygge- og anleggsvirksomhet ..	128	7,5	341	286	120	6,8	229	163
Varehandel, reparasjon av kjøretøyer og husholdnings- aparater	391	22,9	847	995	419	23,9	871	1 076
Hotell- og restaurantdrift ...	152	8,9	538	208	154	8,8	427	145
Transport og kommunikasjon ...	61	3,6	88	90	57	3,2	177	156
Finansiell tjenesteyting, forsikring	3	0,2	-	-	7	0,4	1	-
Eiendomsdrift, forretnings- messig tjenesteyting og utleievirksomhet	117	6,9	191	119	160	9,1	263	244
Andre tjenester	35	2,1	92	25	50	2,8	68	10
Uoppgitt ³	11	0,6	4	-	1	0,1	-	-

¹ Oppgaven over sysselsetting og omsetning refererer seg til siste normale driftsår.

² Omfatter eneeierforetak, personlig næringsdrivende (bl.a. bønder og fiskere) og lønnstakere. Spesifiseres i tabell 5.

³ Omfatter foretak som det ikke har vært mulig å identifisere i Bedrifts- og foretaksregisteret.

Åpnede konkurser, 2. kvartal 1998

Tabell 4. Åpnede konkurser, etter sysselsettingsgrupper, omsetningsgrupper¹ og næring. (SN94).
1. halvår 1998

Næring	Antall	Sysselsettingsgrupper				Omsetningsgrupper (1000 kr)		
		0-4	5-24	25-49	50 og over	0-999	1000-5999	6000 og over
I alt	1756	1609	135	9	3	1388	285	83
Personlige konkurser ²	654	652	2	-	-	639	13	2
Jordbruk og skogbruk	3	3	-	-	-	3	-	-
Fiske, fangst og fiskeoppdrett	10	9	1	-	-	8	1	1
Bergverksdrift og utvinning ..	3	3	-	-	-	3	-	-
Utvinning av energi- råstoffer	2	2	-	-	-	2	-	-
Annen bergverksdrift og utvinning	1	1	-	-	-	1	-	-
Industri i alt	118	93	20	4	1	76	29	13
Produksjon av nærings- og nyttelsesmidler	29	21	7	1	-	15	9	5
Produksjon av tekstil- og bekleddingsvarer	4	3	-	1	-	2	1	1
Produksjon av lær- og lærvarer	-	-	-	-	-	-	-	-
Produksjon av trevarer	7	5	1	1	-	4	1	2
Treforedling, grafisk produksjon og forlags- virksomhet	21	17	4	-	-	14	7	-
Produksjon av kull og petroleumsprodukter	-	-	-	-	-	-	-	-
Produksjon av kjemikalier og kjemiske produkter	-	-	-	-	-	-	-	-
Produksjon av gummi- og plastprodukter	2	2	-	-	-	2	-	-
Produksjon av andre ikke- metallholdige mineral- produkter	3	3	-	-	-	3	-	-
Produksjon av metaller og metallvarer	14	11	3	-	-	9	4	1
Produksjon av maskiner og utstyr	12	11	1	-	-	7	4	1
Produksjon av elektriske og optiske produkter	13	11	2	-	-	12	-	1
Produksjon av transport- midler	7	4	1	1	1	4	1	2
Annen industriproduksjon ...	6	5	1	-	-	4	2	-
Kraft- og vannforsyning	-	-	-	-	-	-	-	-
Bygge- og anleggsvirksomhet ..	120	105	14	-	1	86	28	6
Varehandel, reparasjon av kjøretøyer og husholdnings- aparater	419	370	47	2	-	241	132	46
Hotell- og restaurantdrift ...	154	124	29	1	-	112	38	4
Transport og kommunikasjon ...	57	49	6	1	1	39	13	5
Finansiell tjenesteyting, forsikring	7	7	-	-	-	7	-	-
Eiendomsdrift, forretnings- messig tjenesteyting og utleievirksomhet	160	146	13	1	-	127	27	6
Andre tjenester	50	47	3	-	-	46	4	-
Uoppgitt ³	1	1	-	-	-	1	-	-

¹ Oppgavene over sysselsetting og omsetning refererer seg til siste normale driftsår.

² Omfatter eneeierforetak, personlig næringsdrivende (bl.a. bønder og fiskere) og lønnstakere.

³ Omfatter foretak som ikke kan næringsfordeles ut i fra opplysninger fra skifteretten eller Statistisk sentralbyrås bedrifts- og foretaksregister.

Åpnede konkurser, 2. kvartal 1998

Tabell 5. Personlige konkurser¹, etter næring (SN94). 2. kvartal 1997-2. kvartal 1998. Prosent

Næring	1997						1998					
	1. halvår		1. kvartal		2. kvartal		1. halvår		1. kvartal		2. kvartal	
	Antall		Antall		Antall		Antall		Antall		Antall	
	I alt	Prosent	I alt	Prosent	I alt	Prosent	I alt	Prosent	I alt	Prosent	I alt	Prosent
I alt	660	100,0	283	100,0	377	100,0	654	100,0	352	100,0	302	100,0
Jordbruk og skogbruk	20	3,0	9	3,2	11	2,9	8	1,2	4	1,1	4	1,3
Fiske, fangst og fiskeoppdrett ..	7	1,1	4	1,4	3	0,8	8	1,2	6	1,7	2	0,7
Bergverksdrift og utvinning ..	-	-	-	-	-	-	1	0,2	1	0,3	-	-
Industri	32	4,8	19	6,7	13	3,4	28	4,3	14	4,0	14	4,6
Kraft- og vannforsyning	-	-	-	-	-	-	-	-	-	-	-	-
Bygge- og anleggsvirksomhet ..	194	29,4	86	30,4	108	28,6	193	29,5	101	28,7	92	30,5
Varehandel, reparasjon av kjøretøyer og husholdningsapparater	96	14,5	42	14,8	54	14,3	88	13,5	44	12,5	44	14,6
Hotell- og restaurantdrift ...	34	5,2	15	5,3	19	5,0	29	4,4	19	5,4	10	3,3
Transport og kommunikasjon ...	122	18,5	50	17,7	72	19,1	105	16,1	63	17,9	42	13,9
Finansiell tjenesteyting, forsikring	3	0,5	2	0,7	1	0,3	1	0,2	1	0,3	-	-
Eiendomsdrift, forretningsmessig tjenesteyting og utleievirksomhet	47	7,1	17	6,0	30	8,0	66	10,1	30	8,5	36	11,9
Andre tjenester	36	5,5	13	4,6	23	6,1	39	6,0	21	6,0	18	6,0
Uoppgitt ²	69	10,5	26	9,2	43	11,4	88	13,5	48	13,6	40	13,2

¹ Omfatter eneeierforetak, personlig næringsdrivende (bl.a. bønder og fiskere) og lønnstakere.

² Næringsfordelingen for personlige konkurser er i stor grad basert på opplysninger fra skifteretten. I tilfeller hvor en person er innehaver av flere eneeierforetak vil skifterettens rangering avgjøre næringstildelingen for denne personen.

Tabell 6. Åpnede konkurser, etter etableringsår og fylke. 1. halvår 1997 og 1998

	1. halvår 1997					1. halvår 1998				
	I alt	< 2 år	2-5 år	> 5 år	Uoppgitt ¹	I alt	< 2 år	2-5 år	> 5 år	Uoppgitt ¹
I alt	1705	276	411	357	661	1756	300	420	378	658
Østfold	107	16	19	24	48	124	21	16	25	62
Akershus	182	12	33	39	98	183	20	44	30	89
Oslo	293	63	70	52	108	429	65	102	82	180
Hedmark	47	6	11	6	24	47	7	11	9	20
Oppland	55	8	15	6	26	46	9	11	9	17
Buskerud	119	17	19	24	59	117	21	25	22	49
Vestfold	77	10	16	18	33	65	14	12	12	27
Telemark	52	6	9	6	31	69	15	19	19	16
Aust-Agder	29	8	12	5	4	13	3	1	4	5
Vest-Agder	43	13	7	14	9	36	9	11	7	9
Rogaland	100	23	32	20	25	97	18	31	18	30
Hordaland	148	22	49	39	38	134	24	28	40	42
Sogn og Fjordane ..	22	4	12	3	3	21	7	7	2	5
Møre og Romsdal ...	81	12	23	23	23	79	17	19	26	17
Sør-Trøndelag	123	14	27	25	57	82	15	21	21	25
Nord-Trøndelag	50	10	11	15	14	46	6	14	14	12
Nordland	82	12	24	23	23	88	16	25	16	31
Troms	53	9	9	6	29	53	6	13	17	17
Finnmark	42	11	13	9	9	27	7	10	5	5

¹ Inkludert personlige konkurser (660 i første halvår 1997 og 654 i første halvår 1998)

Åpnede konkurser, 2. kvartal 1998

Tabell 7. Åpnede konkurser, etter eierform og fylke. 1. halvår 1997 og 1998

	1. halvår 1997								1. halvår 1998							
	I alt	AS	ENK 1)	ANS	DA	BA	KS	Uopp-gitt	I alt	AS	ENK 1)	ANS	DA	BA	KS	Uopp-gitt
I alt	1705	1023	660	11	6	1	-	4	1756	1076	654	12	3	1	3	7
Østfold	107	56	48	2	1	-	-	-	124	60	61	1	1	-	-	1
Akershus	182	84	98	-	-	-	-	-	183	94	89	-	-	-	-	-
Oslo	293	184	108	-	1	-	-	-	429	245	179	2	1	-	1	1
Hedmark	47	23	24	-	-	-	-	-	47	26	20	1	-	-	-	-
Oppland	55	27	26	2	-	-	-	-	46	29	17	-	-	-	-	-
Buskerud	119	58	58	1	1	-	-	1	117	67	49	-	1	-	-	-
Vestfold	77	43	32	-	1	-	-	1	65	36	27	1	-	-	-	1
Telemark	52	20	31	-	1	-	-	-	69	53	16	-	-	-	-	-
Aust-Agder	29	23	5	-	1	-	-	-	13	8	5	-	-	-	-	-
Vest-Agder	43	34	9	-	-	-	-	-	36	26	9	1	-	-	-	-
Rogaland	100	74	25	-	-	-	-	1	97	64	30	1	-	-	1	1
Hordaland	148	109	38	1	-	-	-	-	134	92	41	-	-	-	-	1
Sogn og Fjordane	22	19	3	-	-	-	-	-	21	15	5	-	-	-	1	-
Møre og Romsdal	81	56	23	1	-	-	-	1	79	59	16	4	-	-	-	-
Sør-Trøndelag	123	66	57	-	-	-	-	-	82	57	25	-	-	-	-	-
Nord-Trøndelag	50	36	14	-	-	-	-	-	46	33	12	1	-	-	-	-
Nordland	82	57	23	1	-	1	-	-	88	57	31	-	-	-	-	-
Troms	53	23	29	1	-	-	-	-	53	33	17	-	-	1	-	2
Finnmark	42	31	9	2	-	-	-	-	27	22	5	-	-	-	-	-

1) Inkludert personlig næringsdrivende (bl.a. bønder og fiskere) og lønnstakere.

2) Omfatter foretak som det ikke er mulig å identifisere i Brønnøysunds foretaksregister.

Tabell 8. Åpnede konkurser i aksjeselskaper, etter aksjekapital og fylke. 1. halvår 1997 og 1998. 1 000 kr

	1. halvår 1997							1. halvår 1998						
	I alt	50	51-100	101-250	251-500	> 500	Uopp-gitt	I alt	50	51-100	101-250	251-500	> 500	Uopp-gitt
I alt	1023	538	200	138	74	72	1	1076	572	228	128	71	75	2
Østfold	56	38	6	10	-	2	-	60	37	10	5	3	5	-
Akershus	84	46	21	8	5	4	-	94	50	26	10	4	4	-
Oslo	184	118	29	14	12	11	-	245	160	42	17	13	12	1
Hedmark	23	12	4	5	1	1	-	26	13	5	4	2	2	-
Oppland	27	14	5	2	5	1	-	29	15	5	4	2	3	-
Buskerud	58	31	14	5	3	4	1	67	38	16	5	7	1	-
Vestfold	43	20	7	10	4	2	-	36	23	6	-	2	5	-
Telemark	20	7	4	3	2	4	-	53	33	6	4	6	4	-
Aust-Agder	23	13	5	2	1	2	-	8	5	1	1	-	1	-
Vest-Agder	34	16	8	2	5	3	-	26	8	9	5	1	3	-
Rogaland	74	40	15	9	5	5	-	64	34	18	7	3	2	-
Hordaland	109	63	19	13	4	10	-	92	36	25	14	6	10	1
Sogn og Fjordane	19	6	6	5	-	2	-	15	4	4	4	1	2	-
Møre og Romsdal	56	23	14	9	4	6	-	59	23	15	10	5	6	-
Sør-Trøndelag	66	37	15	7	6	1	-	57	29	10	9	5	4	-
Nord-Trøndelag	36	14	10	8	2	2	-	33	14	5	5	4	5	-
Nordland	57	19	9	15	10	4	-	57	28	12	12	3	2	-
Troms	23	7	6	6	1	3	-	33	13	9	7	2	2	-
Finnmark	31	14	3	5	4	5	-	22	9	4	5	2	2	-

1) Omfatter aksjeselskaper hvor opplysninger om aksjekapital er utelatt i Brønnøysunds foretaksregister.

IT-undervisning ved tre av fire fag i lærerutdanningen

Studenter som tar lærerutdanning får IT-undervisning i tre av fire fag. I allmennlærerutdanningen er det vanligvis læreren som gir IT-undervisningen. Ved universitetenes praktisk-pedagogiske utdanning skjer det i samarbeid med andre som har gode IT-kunnskaper, eller kun gjennom sistnevnte.

Dette framgår av Statistisk sentralbyrås ferske undersøkelse om IT-situasjonen i lærerutdanningen. Undersøkelsen omfatter allmennlærerutdanning ved statlige høyskoler og praktisk-pedagogisk utdanning (ppu) ved universitetene, og er utført på oppdrag fra Kirke-, utdannings- og forskningsdepartementet.

I en fjerdedel av fagene gis det ikke IT-undervisning. Det gjelder både for allmennlærerutdanning og ppu. De aller fleste læresteder har imidlertid lagt planer som omfatter satsing på IT framover. Planene inneholder emner som kompetanseutvikling, støtte og veiledningsfunksjoner og oppgradering av maskin- og programvare.

Liten tilpasning for funksjonshemmede

Lærestedene som er med i undersøkelsen har gjort lite for å tilpasse IT-utstyret for funksjonshemmede. Det var 14 av de 22 lærestedene som ikke hadde gjort slike tilpasninger i programvaren i det hele tatt, mens 15 ikke hadde gjort tilpasninger av maskinvaren. Bare tre av lærestedene har planer som omfatter tilpasninger av IT for funksjonshemmede.

Om statistikken

Undersøkelsen rettet seg mot to ulike grupper av respondenter. For det første har vi tatt kontakt med studieledere for allmennlærerutdanning ved statlige høyskoler og ppu ved universitetene. For det andre har vi forsøkt å nå ledere for de ulike fagene ved disse institusjonene og instituttene. Vi hadde som mål å nå alle enhetene i populasjonen. Undersøkelsen er følgelig ikke en utvalgsundersøkelse og er dermed ikke beheftet med usikkerheten som ligger i at en ikke vet i hvilken grad utvalget en trekker er representativt for populasjonen.

Totalt har vi fått inn svar fra 266 av 275 mulige respondenter, noe som innebærer at vi har oppnådd en svarprosent på 96,7. Undersøkelsen består av ulike grupper, og svarinngangen varierer noe mellom dem. Vi har fått inn svar fra alle studieledere og avdelingsledere som vi søkte å nå. Blant ledere for fagavdelinger har vi fått svar fra 96,4 prosent av respondentene ved allmennlærerutdanningene og fra 96,7 prosent ved ppu. Det var 18 høyskoler og fire universiteter som deltok i undersøkelsen.

Hele 45 prosent av fagseksjonene ved allmennlærerutdanningen driver forsknings- og utviklingsarbeid hvor IT er sentralt. Det tilsvarende tallet for ppu er 41 prosent.

Om lag halvparten av alle datamaskinene som er tilgjengelige for studenter og faglig ansatte ved lærerutdanningsinstitusjonene har pentium-prosessor. Andelen av tilgjengelige maskiner som har pentium-prosessor varierer til dels mye mellom ulike læresteder.

Faglig ansatte ved allmennlærerutdanningen har noe færre datamaskiner tilgjengelig enn faglig ansatte ved ppu ved universitetene. Forskjellen i maskintetthet mellom lærestedene er mindre ved allmennlærerutdanningen enn ved ppu. Studenter ved allmennlærerutdanningen har relativt flere datamaskiner tilgjengelig enn det ppu-studentene har.

Internett-tilknytning

De aller fleste maskiner som er tilgjengelige for studenter er tilknyttet Internett gjennom ISDN- eller fastlinje. Det gjelder 92 prosent av maskinene som brukes av allmennlærerstu-

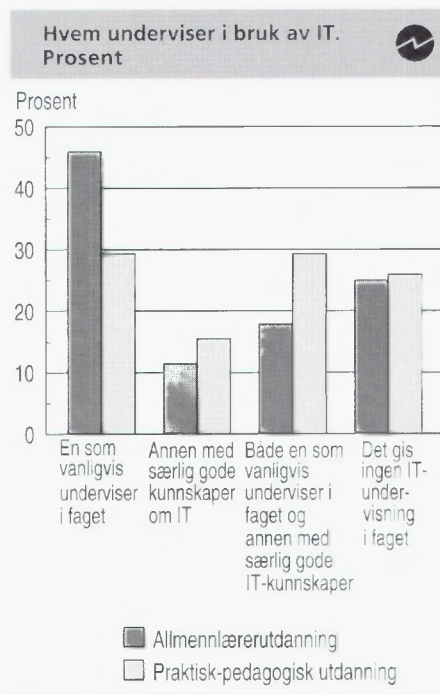

denter og 96 prosent av de som er tilgjengelige for ppu-studenter ved universitetene. Andelen av de faglig ansattes maskiner som har slik tilknytning er noe lavere, med en andel på 82 prosent i allmennlærerutdanningen og 63 prosent ved ppu.

Andelen av maskinparken i allmennlærerutdanningen som har multimedautstyr, er høyere enn ved ppu ved universitetene. I allmennlærerutdanningen har 37 prosent av maskinene som er tilgjengelige for faglig ansatte multimedautstyr. 43 prosent av studentmaskinene har dette utstyret. Tilsvarende tall for ppu ved universitetene er 21 og 18 prosent.

Ny statistikk

Informasjonsteknologi i lærerutdanningen, studieåret 1997/98.

Ytterligere detaljer vil bli offentliggjort i Rapporten 98/12 «Informasjonsteknologi i lærerutdanninga», som beskriver gjennomføringen av og resultatene fra undersøkelsen. Mer informasjon og e-post:

dag.roll-hansen@ssb.no, tlf. 22 86 46 70.

Lønnsvekst på 4,1 prosent for ansatte i skoleverket

Gjennomsnittlig månedsfortjeneste per 1. oktober 1997 for alle heltidsansatte i skoleverket var 20 600 kroner, en økning på 800 kroner eller 4,1 prosent fra året før. Lønnsveksten varierer noe mellom ulike skoleslag, fra 6,2 prosent for ansatte i videregående skoler til 3,0 prosent for ansatte på barnetrinnet i grunnskolen.

Forskjellene må sees i lys av at skoleverket i forbindelse med innføringen av Reform-97, har fått 4 000 flere stillinger for å gi et skoletilbud til 6-åringene. Reformen har gitt strukturelle endringer i skoleverket, og da spesielt innenfor barneskoler og kombinerte barne- og ungdomsskoler.

Av en økning på 4 000 ansatte i skoleverket, ble om lag 2 900 ansatt i barneskoler og 650 i kombinerte barne- og ungdomsskoler. Antallet ansatte med førskolelærerutdanning er tredoblet fra 500 til om lag 1 500, mens antall lærere uten godkjent utdanning har økt fra drøyt 600 til nesten 1 200. De nyansatte førskolelærerne og lærerne uten utdanning har gjennomgående lavere lønn enn sine kollegaer med lengre utdanning og erfaring. Gjennomsnittlig månedsfortjeneste for lærere på barnetrinnet var 18 500 kroner, og for lærere uten godkjent utdanning 13 400 kroner.

Kvinner i skolen

Det er flere heltidsansatte kvinner i skoleverket enn menn. Andelen har økt fra 51 til 53 prosent fra 1996 til 1997 som et resultat av Reform-97.

Gjennomsnittlig månedsfortjeneste for alle kvinner i skoleverket var 20 000 kroner, eller en økning på 3,8 prosent fra samme tidspunkt året før. De mannlige kollegaene hadde til sammenligning 21 300 kroner eller en økning på 4,6 prosent. Kvinnene dominerer i stillinger på barnetrinnet med 70 prosent av alle heltidsstillingene. Gjennomsnittlig månedsfortjeneste for de kvinnelige lærerne på barnetrinnet var 19 400 kroner mot 20 100 kroner for menn. Til sammenligning var andelen kvinner i undervisningsstillingene i de videregående skolene 35 prosent. Her var den gjennomsnittlige månedsfortjenesten for kvinner 21 300 kroner og for menn 22 200 kroner.

Lektorer og adjunkter

Av i alt 5 600 lektorer i skoleverket var 76 prosent ansatt i de videregående skolene. Lektorene hadde en gjennomsnittlig månedsfortjeneste på 23 300 kroner, eller en vekst på 5,4 prosent fra året før. Veksten i den gjennomsnittlige månedsfortjenesten varierer fra 2,4 prosent for ansatte på ungdomstrinnet i grunnskolen til 5,9 prosent for ansatte i den videregående skolen og 10,7 prosent for ansatte i andre skoleslag.

Antall adjunkter med opprykk fordeles seg jevnere mellom de ulike skoleslagene, og de hadde en gjennomsnittlig månedsfortjeneste på drøyt 21 000 kroner eller en vekst på 4,8 prosent fra året før. Av i alt 22 600 adjunkter var 40 prosent ansatt på barnetrinnet i grunnskolen, og de hadde en gjennomsnittlig månedsfortjeneste på om lag 19 800 kroner. Dette tilsvarer en vekst på 4,3 prosent fra 1. oktober 1996 til 1. oktober 1997.

Lærere uten godkjent utdanning

Av i underkant av 1 200 heltidsansatte lærere uten godkjent utdanning, var de fleste ansatt på barnetrinnet i grunnskolen eller i kombinerte barne- og ungdomsskoler. Lærere uten godkjent utdanning hadde en gjennomsnittlig månedsfortjeneste på 13 500 kroner eller en vekst på 200 kroner fra året før.

Ny statistikk

Lønnsstatistikk. Ansatte i skoleverket, per 1. oktober 1997.

Statistikken utgis årlig i Ukens statistikk og Norges offisielle statistikk (NOS) Lønnsstatistikk. Mer informasjon og e-post: aud.anna.tonder@ssb.no, tlf. 62 88 51 81, eller harald.lunde@ssb.no, tlf. 62 88 55 52. Vedleggstabeller sidene: 20-22.

Om statistikken

Lønnsstatistikken for ansatte i skoleverket bygger på opplysninger fra Sentralt tjenestemannsregister for skoleverket og omfatter 65 209 heltidsansatte per 1. oktober 1997.

Gjennomsnittlig månedsfortjeneste består av avtalt lønn (regulativlønn), faste og variable tillegg samt godtgjøring for tilfeldige vikartimer. Godtgjøring for avtalte overtimer (avtalt arbeidstid ut over full post/lesetid) er også med i statistikken, men er holdt utenfor beregningen av gjennomsnittlig månedsfortjeneste.

Gjennomgående høye lønninger

Heltidsansatte innenfor olje- og gassutvinning og bergverk hadde en gjennomsnittlig månedsfortjeneste på 29 400 kroner per 1. oktober 1997. Ansatte innenfor olje- og gassutvinning og tjenester tilknyttet denne virksomheten hadde i gjennomsnitt 30 700 kroner, mens de ansatte innenfor bergverk hadde 20 900 kroner.

Rundt 13 000 eller 86 prosent av de 15 000 heltidsansatte som er med i undersøkelsen er ansatt innenfor olje- og gassutvinning. Næringsområdet kjennetegnes ved mange ansatte i stillinger med krav til høyere utdanning, få kvinner og relativt høy lønn i alle stillingsgrupper. De administrative lederne hadde en gjennomsnittlig månedsfortjeneste på 43 700 kroner, ansatte i stillinger med krav til høyskole- eller universitetsutdanning 30 700 kroner og maskinoperatører 26 400 kroner, for å nevne noen grupper.

Næringsområdet bergverk omfatter bryting av kull, malm, stein og kjemiske mineraler samt utvinning av grus og sandtak. Her er bildet noe annerledes med relativt få ansatte med høyere utdanning, få kvinner også her, men betydelig lavere månedsfortjeneste i de fleste stillingsgrupper. Lederne har her 31 200 kroner i gjennomsnittlig månedsfortjeneste, de med krav til høyere utdanning vel 25 000 kroner og maskinoperatører 19 400 kroner. Ser vi

derimot på månedsfortjenesten til kontor-, salg- og servicestillingene er forskjellen noe mindre med henholdsvis 21 300 kroner i virksomheter innenfor olje- og gassutvinning og 19 100 kroner i bergverk.

Overtid

Et gjennomgående trekk innenfor næringen er mye bruk av overtid. I gjennomsnitt utgjør overtidsgodtgjørelsen vel 1 400 kroner per måned. Høyest er overtidsgodtgjørelsen blant håndverkere og fagarbeidere innenfor olje- og gassutvinning med om lag 2 900 kroner per måned, mens maskinoperatørene har 2 400 kroner. Disse stillingsgruppene har også en relativt høy gjennomsnittlig overtidsgodtgjørelse per måned innenfor bergverk med henholdsvis 1 400 og 1 800 kroner.

Få kvinner

Av til sammen 15 000 heltidsansatte var kun 3 300 kvinner. De fleste kvinnene som er med i undersøkelsen er ansatt innenfor olje- og gassutvinning. Her finner vi også de stør-

ste lønnsforskjellene mellom menn og kvinner hvor mennene har en gjennomsnittlig månedsfortjeneste på 32 700 kroner mot 24 400 kroner for kvinner. Kvinnene er stort sett ansatt i kontor-, salg- og servicestillinger, eller i de stillingene som har lavest gjennomsnittlig månedsfortjeneste i næringen.

Deltidsansatte

Knappt 11 prosent av de ansatte i undersøkelsen er deltidsansatte. De fleste deltidsansatte finner vi i stillinger uten krav til utdanning på universitets- eller høyskolenivå.

Ny statistikk

Lønnsstatistikk. Ansatte innenfor olje- og gassutvinning og bergverk, per 1. oktober 1997.

Statistikken utgis i Ukens statistikk og Norges offisielle statistikk (NOS) Lønnsstatistikk. Mer informasjon: aud.anna.tonder@ssb.no, tlf. 62 88 51 81, eller harald.lunde@ssb.no, tlf. 62 88 55 52. Vedleggstabeller finnes under tittelen Lønnsstatistikk. Ansatte innenfor bergverksdrift og utvinning, per 1. oktober 1997, sidene: 18-19.

Om statistikken

Statistikken bygger på opplysninger fra et utvalg av bedrifter innenfor olje- og gassutvinning og bergverk. Undersøkelsen ble gjennomført for første gang høsten 1997. Oppgavene fra bedriftene inneholder lønnsopplysninger fra til sammen 14 927 heltidsansatte og 1 809 deltidsansatte. Heltidsansatte er alle som har en avtalt arbeidstid på 33 timer eller mer per uke. Statistikken omfatter alle ansatte uavhengig av arbeidsoppgaver. Ifølge Nasjonalregnskapet var det i alt 26 700 sysselsatte lønnstakere 3. kvartal 1997 innenfor næringshovedområdet.

Gjennomsnittlig månedsfortjeneste omfatter avtalt månedslønn, uregelmessige tillegg samt bonus og provisjon. Avtalt månedslønn inneholder eventuelle kompetansetillegg, kvalifikasjonstillegg og personlige tillegg, mens faste naturalytelser ikke er med. For timelønnede er avtalt månedslønn regnet ut på grunnlag av lønn per time samt avtalt arbeidstid per uke. Uregelmessige tillegg består blant annet av tillegg for ubekvem arbeidstid, skifttillegg og lignende. Overtidsgodtgjørelsen omfatter både grunnlønn og overtidstillegg, men er ikke regnet med i gjennomsnittlig månedsfortjeneste i alt.

Ny publikasjon

Boforholdsundersøkelsen 1995

Statistisk sentralbyrå legger i denne publikasjonen frem resultater fra Boforholdsundersøkelsen 1995. Publikasjonen har som formål å gi en oversikt over de viktigste sidene ved befolkningens boforhold og endringer i disse. Publikasjonen belyser boforholdene for befolkningen som helhet og for en del befolkningsgrupper. Den viser også endringene fra 1973 til 1995 for enkelte mål på boforholdene, både for befolkningen som helhet og for et utvalg av befolkningsgrupper (Norges offisielle statistikk C 465, 106 sider, 100 kroner (inkl. mva.) ISBN 82-537-4556-7 ISSN 0803-1827)

Spedisjonsnæringen omsatte for vel 9 milliarder i 1996

Bedriftene innenfor næringsgruppen spedisjon økte omsetningen med 4,5 prosent fra 1995 til 1996, til 9,4 milliarder kroner. Det var 5 138 sysselsatte i næringen, fordelt på 454 bedrifter.

Den gjennomsnittlige omsetningen per bedrift var på 20,6 millioner kroner, omtrent det samme som året før. Bedrifter som omsatte for 15 millioner kroner eller mer stod for 86 prosent av totalomsetningen i spedisjonsnæringen.

87 prosent av bedriftene var aksjeselskaper. De stod for 96 prosent av omsetningen og hadde 93 prosent av tallet på sysselsatte.

Landtransport

Omsetningen innenfor næringsgruppen hjelpevirksomhet for landtransport var på 3,6 milliarder kroner i 1996, fordelt på 444 bedrifter. Antall

sysselsatte var 2 150. De fleste bedriftene var små. Bare 21 prosent omsatte for 5 millioner kroner eller mer, og kun en fjerdedel hadde fem eller flere sysselsatte.

Næringsundergruppen drift av gods- og transportsentraler stod for hele 47 prosent av omsetningen innenfor næringsgruppen hjelpevirksomhet for landtransport.

Sjøtransport

Næringsgruppen hjelpevirksomhet for sjøtransport omfattet i alt 413 bedrifter i 1996. Omsetningen beløp seg til 1,9 milliarder kroner, og antall sysselsatte utgjorde 2 250 perso-

Gjennomsnittlig omsetning per bedrift i ulike næringer, 1996.
1 000 kroner

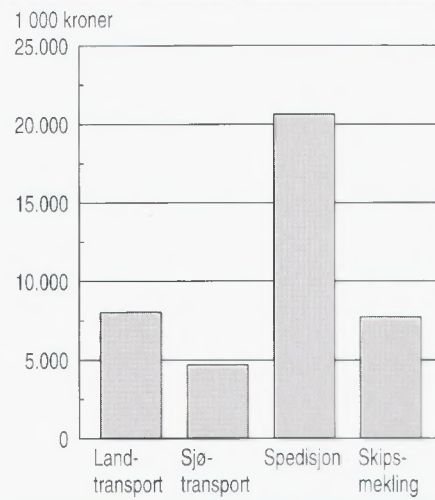

ner. 39 prosent av bedriftene var enkeltmannsforetak, men disse bedriftene stod for bare 5 prosent av omsetningen. 45 prosent av bedriftene hadde under en halv million kroner i omsetning.

Hordaland hadde flest bedrifter med 59. Bedriftene i dette fylket stod for 12 prosent av omsetningen på landsbasis og hadde 15 prosent av tallet på sysselsatte.

Skipsmekling

De 385 bedriftene innenfor næringsgruppen skipsmekling hadde en omsetning på 3 milliarder kroner i 1996. Dette var 7,7 prosent mer enn året før. Tallet på sysselsatte var 2 062. Den gjennomsnittlige omsetningen per bedrift utgjorde 7,7 millioner kroner, mot 7,5 millioner i 1995.

Om statistikken

Statistikken lages med utgangspunkt i Det sentrale bedrifts- og foretaksregister i Statistisk sentralbyrå. Fra og med 1993 er bedriftene klassifisert etter EUs standard for næringsgruppering NACE Rev. 1. Fram til og med 1993 ble sysselsettingen definert som utførte årsverk. Fra og med 1994 er det beregnet et årsgjennomsnitt for antall sysselsatte personer.

Hjelpevirksomhet for landtransport omfatter lasting og lossing, drift av godssentraler, transportsentraler, parkeringsplasser, parkeringshus, bomstasjoner og busstasjoner med mer.

Hjelpevirksomhet for sjøtransport omfatter lasting og lossing, redningstjeneste, drift av sluser, kanaler og lignende.

Spedisjon består i å ekspedere og motta gods for andre. Speditøren besørger blant annet fortolling, lagring, omlasting og videreforsendelse av gods.

Hovedtall for næringene, 1996



Næring	Bedrifter	Omsetning millioner kroner	Sysselsatte	Omsetning millioner kroner	
				Per bedrift	Per sysselsatt
I alt	1 696	17 842	11 600	10,5	1,5
Hjelpevirksomhet for landtransport	444	3 568	2 150	8,0	1,7
Hjelpevirksomhet for sjøtransport	413	1 931	2 250	4,7	0,9
Spedisjon	454	9 370	5 138	20,6	1,8
Skipsmekling	385	2 973	2 062	7,7	1,4

Ny statistikk

Hjelpevirksomhet, spedisjon og skipsmekling, 1996.

Statistikken utgis årlig i Ukens statistikk og i Norges offisielle statistikk (NOS) Samferdselsstatistikk. Mer informasjon og e-post: asbjorn.willy.wethal@ssb.no, tlf. 62 88 54 15, eller jan.monsrud@ssb.no, tlf. 62 88 54 07. Vedleggstabeller sidene: 47-55.

Campingstatistikk, juni 1998:

1,2 millioner camping-overnattinger i juni

Norske campingplasser hadde i juni 1998 om lag 1,2 millioner overnattinger. Andelen overnattinger fra innenlandsmarkedet var 58 prosent, og 42 prosent av trafikken var fra utenlandsmarkedet.

Tyskland representerer det største markedet denne måned, med over 200 000 overnattinger. Nederland følger deretter med 75 000 overnattinger etterfulgt av Sverige og Danmark med henholdsvis 51 000 og 28 000 overnattinger.

Etter første halvår er antall overnattinger på campingplassene over 2,4 millioner. 1,8 millioner av disse var norske. Om lag tre av fire overnattinger var dermed norske. Tyskerne samt våre naboer i Norden, svenskene og danskene, har vært de flittigste brukerne av norske campingplasser så langt i år.

En av tre overnattinger i juni, var overnattinger i campingvogner på fast kontrakt. Mange skriver langtidskontrakter uavhengig av bruksomfanget. Overnattinger i campingvogner på fast kontrakt er antakelig i overveiende grad norske overnattinger. Denne andelen varierer mye fylkene i mellom. Blant annet har

Østfold og Vestfold en andel overnattinger på sesongkontrakter på over 80 prosent. I andre fylker derimot er andelen under 10 prosent.

Det var 910 campingplasser som var registrert åpne i juni. Disse hadde en innekapasitet på 13 112 hytter/rom.

Som for mai, har campingstatistikken for juni et litt annet omfang enn statistikken for juni 1997. Omfanget for juni 1998 er alle plasser med kapasitet på minst åtte hytter/rom eller totalkapasitet på 50 enheter. I 1997 var omfanget kun alle plasser med kapasitet på minst åtte hytter/rom. Dette vil gi en statistikk som ikke uten videre er sammenlignbar. Nytt av året er det foretatt månedlige beregninger for bruk av sesongkontrakter.

Tabellen viser imidlertid tall som er sammenlignbare. De er eksklusiv overnattinger i sesongkontrakter og etter omfanget som gjaldt for statis-

Overnattinger ved norske campingplasser, uten sesongkontrakter. 1997 og 1998



	Juni 1998	Juni 1997	Endring i Prosent
I alt	695 921	718 594	-3,2
Norge	306 082	333 137	-8,1
Utlandet	389 839	385 457	1,1
Sverige	45 869	45 602	0,6
Danmark	24 365	24 866	-2,0
Tyskland	173 836	179 823	-3,3
Nederland	64 868	62 481	3,8

tikken i juni 1997. Tabellen viser at antall overnattinger gikk ned 3 prosent, mens norske overnattinger gikk ned 8 prosent.

Ny statistikk

Campingstatistikk, juni 1998.

Statistikken utgis hver måned i Ukens statistikk. Mer informasjon og e-post: arild.krogh@ssb.no, tlf. 62 88 54 23, eller tom.granseth@ssb.no, tlf. 62 88 54 06 om reiseliv generelt. Vedleggstabeller sidene: 42-44.

Hyttegrendstatistikk, juni 1998:

Flest tyske overnattinger i hyttegrendene

Tallet på overnattinger ved norske hyttegrender var i juni 1998 i overkant av 33 000.

Trafikken fordelte seg med om lag 38 prosent norske og 62 prosent utenlandske overnattinger. Av 21 000 utenlandske overnattinger i juni 1998 var 15 000 fra Tyskland.

Spesielt var trafikken stor i fylkene Rogaland og Sogn og Fjordane.

175 hyttegrender var åpne i juni 1998. Disse bedriftene hadde 1 138 hytter.

Antall overnattinger ved norske hyttegrender har hittil i 1998 vært 108 000 som har fordelt seg likt med

50 prosent norske og 50 prosent utenlandske overnattinger.

Ny statistikk

Hyttegrendstatistikk, juni 1998.

Statistikken utgis hver måned i Ukens statistikk. Mer informasjon og e-post: arild.krogh@ssb.no, tlf. 62 88 54 23, eller tom.granseth@ssb.no, tlf. 62 88 54 06 om reiseliv generelt. Vedleggstabeller sidene: 45-46.

Økte matvarepriser og bilutgifter

Konsumprisindeksen steg med 0,1 prosent fra 15. juni til 15. juli 1998. Økte matvarepriser og dyrere drifts- og vedlikeholdskostnader for biler bidrog mest, mens sommersalget på klær og lavere elektrisitetspriser trakk i motsatt retning. Siste tolv måneder steg konsumprisindeksen med 2,4 prosent.

Prisene på matvarer steg med 1,3 prosent fra juni til juli i år, mot 0,4 prosent stigning i tilsvarende periode i fjor. Fra mai til juni i år var veksten 1,2 prosent etter en sesongmessig prisoppgang på grønnsaker og frukt. Fra juni til juli var det spesielt kjøttvarer, melk, ost, poteter og frukt som ble dyrere. Prisene på kjøtt økte i gjennomsnitt med 1,9 prosent, og prisoppgangen var størst for produkter av svinekjøtt.

Melkeprisene økte med om lag 1,2 prosent. Prisene på lettmelk steg med gjennomsnittlig 7 øre per liter, mens H-melk økte noe mer i pris. Osteprisene økte også fra juni til juli og her var økningen vel 1,5 prosent. For enkelte ostetyper steg kiloprisen med over 1 krone. Potetprisene steg kraftig fra juni til juli etter tilførsel av norske nypoteter. Importert frukt som utenlandske epler, sitrusfrukter og bananer steg også betydelig i pris

fra juni til juli. Derimot ble grønnsakene vesentlig billigere sist måned, deriblant tomater, agurker, blomkål og paprika. Fra juli i fjor til juli i år har matvareprisene steget med 5,3 prosent.

Bensinprisene økte samlet sett med 1,5 prosent fra juni til juli i år og er nå 1,3 prosent over nivået fra i fjor sommer. Prisøkningen sist måned kom hovedsakelig i Østlandsområdet. Totalt sett har drift og vedlikehold av egne transportmidler blitt vesentlig dyrere det siste året. Hovedårsaken til dette ligger i kraftig vekst i bilforsikringspremiene og i prisene for bilreparasjoner.

Sommersalg på klær

Juli og august er tradisjonelle salgsmåneder for klær, og prisene falt totalt sett med 2,7 prosent fra juni til juli. Det var tilbudspriser på dameklær som bidrog mest, med salg på

kjoler, skjørt og bluser. For herreklær var tilbudsaktiviteten langt mer moderat.

Prisen på elektrisitet inkludert nettleie og avgifter er redusert for fjerde måned på rad. Fra juni til juli er prisen husholdningene betaler i gjennomsnitt satt ned med 1,9 prosent, og siden juli i fjor har prisene falt med 6,3 prosent.

Fritidsutstyr ble også billigere fra juni til juli. Her var bidraget størst fra brunevarer og andre elektroniske produkter som PC'er og mobiltelefoner.

Harmonisert konsumprisindeks

Den norske harmoniserte konsumprisindeksen, som utarbeides for internasjonale sammenligninger av prisutviklingen, var 104,7 (1996=100) i juli 1998. Det er en økning på 2,3 prosent fra samme måned i fjor, etter en vekst på 0,1 prosent fra juni til juli i år.

Ny statistikk

Konsumprisindeksen, per 15. juli 1998.

Statistikken utgis hver måned i Ukens statistikk. Mer informasjon og e-post: frode.bendiksen@ssb.no, tlf. 22 00 44 27, kari.anne.hovland@ssb.no, tlf. 22 86 47 22, eller lasse.sandberg@ssb.no, tlf. 22 86 47 16. Vedleggstabeller sidene: 24-30.

Om statistikken

Konsumprisindeksens prismateriale er faktiske utsalgspriser per den 15. i måneden. For perioden fra august 1997 til juli 1998 bygger vektgrunnlaget på forbruksundersøkelsene for 1994, 1995 og 1996.

Grunnlaget for beregning av konsumprisindeksen er et utvalg på rundt 800 spesifiserte forbruksvarer og tjenesteytelser - representantvarer. Oppgaver til beregning av indeksen innhentes fra et utvalg på om lag 2 200 bedrifter. De månedlige beregningene bygger på rundt 50 000 prisobservasjoner. Svarprosenten er normalt på rundt 95 hver måned.

Uketall

Eksport av laks. ¹ 1998	Måleenhet	Uketall		Vannmagasinenes fyllingsgrad. Prosent	Fyllingsgrad				
		Uke 31 Nivå	Uke 32 Nivå		Median 1982-1991	1997	1998		
				Uke 31	Uke 32	Uke 32	Uke 31	Uke 32	
Eksport av fersk laks, ukensnitt	Kr/kg	29,03	28,88	Vannmagasinenes fyllingsgrad ¹	74,3	75,4	78,9	87,2	88,4
Eksport av fersk laks	Tonn	3 893	3 837	Område 1 ²	77,5	77,9	80,8	89,4	90,7
Eksport av frossen laks, ukensnitt	Kr/kg	31,06	30,25	Område 2 ²	72,2	74,4	71,6	85,9	86,9
Eksport av frossen laks	Tonn	596	532	Område 3 ²	78,2	80,8	85,1	86,3	87,6

¹ Kilde: SSBs Utenrikshandelsstatistikk. Uketall frigis hver tirsdag ca. kl. 1000. Månedstall for all fiskeeksport frigis i perioden 3.-5. i påfølgende måned. Uketallene er også tilgjengelige på Internett, adresse: <http://www.ssb.no>, fra hovedpunktet Ny statistikk. Dataleveringer kan bestilles ved henvendelse til Opplysningen, Utenrikshandel: Bente Rosnes, tlf. 22 86 47 52, e-post: bente.rosnes@lynx.ssb.no.

¹Kilde: SSBs Energistatistikk, på grunnlag av data fra NVE. Tallene gjelder per mandag. ² Område 1 omfatter Østlandet og deler av Sørlandet. Område 2 omfatter resten av Sørlandet og mesteparten av Vestlandet. Område 3 omfatter Møre og Romsdal, Trøndelag og Nord-Norge. Uketallene frigis hver onsdag kl. 1545, og er da tilgjengelige på Internett, adresse: <http://www.ssb.no>, fra hovedpunktet Ny statistikk. Tallene kan også bestilles fra Johan Lindstrøm, tlf. 22 86 47 70, e-post: johan.lindstrom@ssb.no, eller Ann Christin Bøeng, tlf. 22 86 47 43, e-post: ann.christin.boeng@ssb.no.



	Måleenhet	Periode	Ujusterte tall		Sesongjusterte tall		
			Nivå	Pst. endring fra tilsv. periode året før	Nivå	Pst. endring fra foreg. periode	
Nasjonalregnskap, foreløpige tall							
BNP	Mill. 1993-kr	1. kv. 98	255 073	4,3	257 093	-0,5	
BNP for Fastlands-Norge	Mill. 1993-kr	1. kv. 98	214 220	5,0	216 157	-0,6	
Konsum i husholdninger og ideelle organisasjoner	Mill. 1993-kr	1. kv. 98	118 784	3,8	125 450	-0,3	
Bruttoinvesteringer, fast kapital	Mill. 1993-kr	1. kv. 98	58 040	9,8	61 187	-0,7	
Bruttoinvesteringer, Fastlands-Norge	Mill. 1993-kr	1. kv. 98	39 971	5,6	43 192	-3,6	
Tradisjonell vareeksport	Mill. 1993-kr	1. kv. 98	45 982	13,6	44 882	3,7	
Tradisjonell vareimport	Mill. 1993-kr	1. kv. 98	65 636	19,4	65 816	3,3	
Industri og energi							
Produksjonsindeks for industri (volum)	1995=100	Juni 98	115,0	1,2	108,3	-1,7	
Produksjonsindeks for kraftforsyning (volum)	1995=100	Juni 98	76,5	0,9	96,0	6,5	
Produksjon av olje	1000 tonn	Juni 98	12 633	3,9	
Produksjon av gass	Mill. Sm ³	Juni 98	3 497	2,7	
Produksjon av elektrisk kraft	GWh	Juni 98	7 743	1,0	
Ørdretilgang, metall- og metallvareindustri (verdi)	1995=100	1. kv. 98	146,6	32,5	144,0	5,0	
Ørdretilgang, transportmiddelind. og oljeplattformer (verdi)	1995=100	1. kv. 98	102,2	-59,8	154,9	-3,8	
Investeringer, industri	Mill. kr	2. kv. 98	16 633 ¹	15,7	3 610	-2,4	
Investeringer, utvinning av råolje og naturgass og rørtransport	Mill. kr	2. kv. 98	75 864 ¹	32,0	
Bygg og anlegg							
Boliger, antall igangsatt	Antall	Mai 98	1 433	-11,0	1 531	-10,5	
Andre bygg, igangsatt bruksareal	1000 m ²	Mai 98	181,2	-5,4	277,4 ²	-1,7	
Ørdretilgang, byggeprosjekter (verdi)	1. kv. 1992=100	1. kv. 98	188	10,0	
Ørdretilgang, anleggsprosjekter (verdi)	1. kv. 1992=100	1. kv. 98	132	63,0	
Tjenesteyting							
Overnattinger ved norske hoteller, i alt	1000	Juni 98	1 739	-0,1	1 314	-4,9	
Utenriksøkonomi, foreløpige tall							
Vareeksport uten skip og oljeplattformer	Mill. kr	Juni 98	23 914	-5,8	25 184	0,2	
Tradisjonell vareeksport	Mill. kr	Juni 98	14 411	4,5	14 270	-3,5	
Råolje og naturgass	Mill. kr	Juni 98	9 503	-17,9	10 532	1,4	
Vareimport uten skip og oljeplattformer	Mill. kr	Juni 98	21 667	11,2	21 424	-6,6	
Driftsbalansen ³	Mill. kr	Jan.-mai 98	6 953	-77,2	
Konsum							
Detaljomsætningsindeksen (volum)	1995=100	Juni 98	116,9	8,0	114,7	-2,3	
Førstegangsregistrering, personbiler ⁴	Antall	Juli 98	15 731	2,7	12 614	2,2	
Priser og lønninger							
Konsumprisindeksen	1979=100	Juli 98	276,3	2,4	276,2	0,3	
Eksporthandelsindeks (uten skip og oljeplattformer)	1988=100	2. kv. 98	101,6	-6,9	
Importprisindeks (uten skip og oljeplattformer)	1988=100	2. kv. 98	104,1	1,7	
Prisindeks for detaljhandel	1979=100	Juli 98	263,8	2,2	
Prisindeks for engros handel	1995=100	2. kv. 98	106,4	2,8	
Produsentprisindeks for produkter fra industri	1981=100	Juli 98	172,2	1,2	172,1	0,1	
Prisindeks for førstegangsomsætnings innenlands	1981=100	Juli 98	173,0	0,2	173,1	0,1	
Prisindeks for nye eneboliger	1989=100	1. kv. 98	118,0	7,9	118,3	0,8	
Prisindeks for brukt bolig	1991=100	1. kv. 98	142,5	7,8	
Gjennomsnittlig timefortjeneste, industri	Kr	4. kv. 97	120,37	3,1	
Råoljepris, Brent Blend, spotmarkedet, midtukepris ⁵	\$/fat	Uke 32	11,95	-31,8	
Arbeidsmarkedet							
Sysselsatte (AKU)	1000	2. kv. 98	2 249	2,6	2 232⁶	-0,2	
Arbeidsledige (AKU)	1000	2. kv. 98	85	-19,0	83⁶	0,0	
Arbeidsledige i prosent av arbeidsstyrken (AKU)	Pst.	2. kv. 98	3,6	..	3,6⁶	..	
Registrerte arbeidsledige ⁷	1000	Juli 98	58,9	-27,2	54⁸	-1,8	
Registrerte arbeidsledige og sysselsatte på tiltak ⁷	1000	Juli 98	65,0	-27,5	72⁸	-1,4	
Offentlige finanser og finansmarkeder							
Fordelte skatter, i alt ⁹	Mrd. kr	Jan.-juni 98	141,6	2,8	
Åpnede konkurser, i alt ¹⁰	Antall	Jan. 98	313,0	7,6	
Eurorenter (tremåneders plasseringer i norske kroner) ¹¹	Pst. pr. år	Uke 32	3,50	
Innenlandsk kreditt tilført publikum (K1) ¹¹	Mrd. kr	Juni 98	1 096,1	9,6	1 096,6	0,9	
Utlån til publikum fra norske finansinstitusjoner ¹¹	Mrd. kr	Mars 98	1 039,6 ¹²	12,4	
Utlån til publikum fra private og offentlige banker ¹¹	Mrd. kr	Mars 98	886,2 ¹²	14,6	
Innskudd fra publikum i private og offentlige banker ¹¹	Mrd. kr	Mars 98	501,6 ¹²	5,3	
Gj.sn.rentesats for utlån til publikum fra norske banker ¹¹	Pst. pr. år	Mars 98	6,00 ¹²	
Gj.sn.rentesats for innskudd fra publikum fra norske banker ¹¹	Pst. pr. år	Mars 98	2,90 ¹²	

¹ Årsanslag for 1998. ² Trend, eksklusive bygg for jordbruk, skogbruk og fiske. ³ Omfatter balanse for handel med varer og tjenester og balanse for renter og stenader.

⁴ Kilde: Vegdirektoratet. Omfatter også bruk importerte biler. ⁵ Kilde: Financial Times. ⁶ April 1998, 3-måneders glidende sentrert gjennomsnitt. ⁷ Kilde: Arbeidsdirektoratet.

⁸ Mai 1998. ⁹ Kilde: Skattedirektoratet. ¹⁰ Kilde: Brønnøysundregistrene. ¹¹ Kilde: Norges Bank. ¹² Ved utgangen av kvartalet.

Indikatorer med uthevet tekst er endret siden forrige hefte.

33

Ny statistikk i neste nummer:

- Befolkningsstatistikk. Flyttinger, 1997
- Kostnadsindeks for lastebiltransport, juli 1998
- Ordrestatistikk. Industri, 2. kv. 1998
- Skatteregnskapsstatistikk, januar-juli 1998
- Spesialisthelsetjenesten, psykiatri, 1997. Foreløpige tall
- Statsregnskapets inntekter og utgifter, 2. kv. 1998
- Utenrikshandelen med varer, juli 1998
- Veitrafikkulykker med vogntog innblandet, 1997

