



46

Få lovbrudd oppklares

Politiet etterforsket ferdig over 360 000 lovbrudd i 1995, men bare 23 prosent ble oppklart, side 3

Befolkningsvekst i fylkene

Folketallet vil trolig øke i nesten alle fylker de neste ti årene, sidene 4 og 5

Flere over 30 år gifter seg

I alt 21 700 par inngikk ekteskap i fjor, og mange av dem som giftet seg var over 30 år, side 5

Redaksjon: Svein Longva (ansv. red.), Atle Jansson, Johan Alvik, Tom Granseth (økonomiske nøkkeltall).

Redigering/grafikk: Kirsten Aanerud, Elisabeth Godnes, Iris Stenseng, Audhild Øverby. **Korrektur:** Else Efestad, Hege Smedstad. **Tabeller:** Camilla Juvet.

Design: Enzo Finger Design. **Trykk:** Lobo Grafisk as.

Priser: Pr. år kr 720,-. Enkeltnr. kr 25,-.

ISSN 0804-0524.

Husk å oppgi kilde: Ukens statistikk/Statistisk sentralbyrå.

Ny statistikk:

	Tekst side:	Tabell side:
Lovbrudd ferdig etterforsket av politiet, 1995	3	12
Befolkningsframskriving, 1996-2050	4-5	7
Befolkningsstatistikk. Inngåtte ekteskap og registrerte partnerskap, 1995	5	4
Konjunkturbarometeret, 3. kv. 1996	6	42
Detaljomsætningsindeksen, september 1996	7	27
Produksjonsindeksen, september 1996	8	35
Produsentprisindeksen, pr. 15. oktober 1996	9	26
Prisindeks for førstegangsomsætning innenlands, pr. 15. oktober 1996	9	25
Konsumprisindeksen, pr. 15. oktober 1996	10	18
Byggekostnadsindeks, boliger, oktober 1996	11	-
Hjelpevirksomhet, spedisjon og skipsmekling, 1994	12	50

Annet stoff:

Innvandrere i Sverige ...	10	-
Sosiale og demografiske nøkkeltall	13	-
Økonomiske nøkkeltall	14-15	-

Elektronisk utgave av Ukens statistikk finnes på SSBs Web-tjeneste, adressen: <http://www.ssb.no>

Publikasjoner

Statistisk sentralbyrå utgir statistikk og analyser i en rekke ulike serier og periodiske publikasjoner.

Norges offisielle statistikk formidler statistikk hovedsakelig i form av tabeller. I denne serien inngår også Statistisk årbok, Statistisk månedshefte, Historisk statistikk og Regionalstatistikk. **Samfunnspeilet** og **Økonomiske analyser** er tidsskrifter som bringer utdypende kommentarer og analyser. **Statistiske analyser** bringer mer "populære" analyser, som retter seg mot en større leserkrets. **Sosiale og økonomiske studier** er en serie for forskningsformidling. **Rapporter** utgis i tilknytning til de enkelte statistikkområdene eller aktuelle prosjekter og oppdrag. Aktuell statistikk presenteres også i ulike tema-publikasjoner, som **Bank- og kredittstatistikk**, **Månedstatistikk over utenrikshandelen** og **Bygginfo**. Det utgis hvert år en **CD-ROM med nordisk statistikk**.

Bestilling av publikasjoner:

For abonnement, samt kjøp av enkeltpublikasjoner: Statistisk sentralbyrå, Salg- og abonnementservice, Postboks 8131 Dep., 0033 Oslo.
Telefon: 22 00 44 80. Telefaks: 22 86 49 76.
E-post: salg-abonnement@ssb.no

Enkeltpublikasjoner kan også kjøpes hos:
Akademika - avdeling for offentlige publikasjoner,
Møllergt. 17, Postboks 8134 Dep., 0033 Oslo.
Telefon: 22 11 67 70. Telefaks: 22 42 05 51.

Alle publikasjoner finnes i vårt bibliotek.
Telefon: 22 86 46 42/43. Telefaks: 22 86 45 04.

Elektronisk formidling

SSBs Web-tjeneste på Internett blir daglig oppdatert med ny statistikk. Statistikken er også sortert etter emne. I tillegg finnes bl.a. pressemeldinger og Ukens statistikk i elektronisk versjon. Tjenesten er gratis og adressen er: <http://www.ssb.no>

Ny statistikk

Statistisk sentralbyrå vil publisere nye tall fra følgende statistikker: Frigivelses- dato: Ukens statistikk:

Befolkningsstatistikk. Folkemengde 1. oktober og endringene i 3. kv. 1996	(pressemelding) 13.11.	21.11.
Den norskkontrollerte, utenlandskregistrerte handelsflåten, 3. kv. 1996	21.11.	21.11.
Foreldrebetalingen i kommunale og private barnehager, 2. halvår 1996	21.11.	21.11.
Ordre- og lagerstatistikk, 3. kv. 1996	14.11.	21.11.
Produksjonsindeks, bygg og anlegg, 2. kv. 1996	21.11.	21.11.
Salg av petroleumsprodukter, oktober 1996	21.11.	21.11.
Skatteregnskapsstatistikk, januar-oktober 1996	21.11.	21.11.
Utenrikshandelen med varer, oktober 1996	(pressemelding) 13.11.	21.11.
Veitrafikkulykker med personskade, oktober 1996	18.11.	21.11.

Statistisk sentralbyrå tar forbehold om at varslet publiseringsdato kan bli forskjøvet.

Lav oppklaringsprosent for politiet i 1995

Politiet har aldri etterforsket så mange lovbrudd som de gjorde i 1995. Særlig var det antall etterforskede tyverier og skadeverk som økte. Samtidig oppklarte politiet bare 23 prosent av forbrytelsene. Så lav har ikke oppklaringsprosenten vært siden 1991.

Politiet etterforsket ferdig 366 600 lovbrudd i 1995. Dette er over 50 000 flere etterforskede lovbrudd enn i 1994. Det er også nesten 27 000 flere lovbrudd enn toppåret 1993. Av lovbruddene som ble ferdig etterforsket i 1995 var 269 200 forbrytelser og 97 300 forseelser.

Tyverier var den lovbruddsgruppen som hadde størst absolutt økning fra året før med over 30 000 flere etterforskede saker. Dette var en økning på 19 prosent. Også antall skadeverk som ble etterforsket økte betraktelig, fra litt under 15 000 i 1994, til over 21 000 i 1995. Økningen i etterforskede tyverier og skadeverk tilsvarte dermed 74 prosent av totaløkningen. Det var bare sedelighetslovbrudd som politiet etterforsket færre av i 1995 enn i 1994, med 2 100 lovbrudd i 1995 mot 2 200 året før.

Størst økning i Oslo

Det var Oslo politidistrikt som hadde klart størst absolutt økning i antall etterforskede forbrytelser, fra 53 100 i 1994 til 76 200 i 1995, en økning på hele 43 prosent. Også i Bergen politidistrikt økte antall ferdig etterforskede forbrytelser kraftig, fra 12 700 til 16 500. De kraftigste relative økningene stod imidlertid Vardø politidistrikt og Hardanger politidistrikt for, med henholdsvis 62 og 55 prosent økning. Men disse distriktene er så små

at de ikke gjør vesentlige utslag på landstallene.

Ikke alle politidistriktene hadde en økning i antall etterforskede forbrytelser fra 1994 til 1995. I 13 politidistrikt ble det registrert en nedgang, og Gudbrandsdal politidistrikt, Vadsø politidistrikt og Sysselmannen på Svalbard hadde alle en nedgang på mer enn 20 prosent. Politidistriktene med nedgang var imidlertid blant de mindre distriktene. Ingen politidistrikt med mer enn 5 000 etterforskede forbrytelser registrerte nedgang.

Lav oppklaringsprosent

Litt over 63 000 forbrytelser ble oppklart i 1995. Dette var nesten 5 000 flere enn i 1994, men på grunn av den store økningen i det totale antallet etterforskede forbrytelser sank oppklaringsprosenten fra 26 i 1994 til 23 i 1995. Vi må tilbake til 1991 for å finne en like lav oppklaringsprosent. 15 prosent av de ferdig etterforskede forbrytelsene kom opp for domstolene i form av en tiltale, mens 4 prosent ble avgjort med et forelegg. Tilsvarende tall for 1994 var 17 og 4 prosent.

66 prosent med ukjent gjerningsmann

Av alle forbrytelser som ble ferdig etterforsket i 1995 ble 66 prosent henlagt fordi man ikke kjente gjerningsmannens identitet, mens 9 prosent ble henlagt fordi politiet manglet bevis. Under 1 prosent av sakene ble henlagt fordi politiet manglet etterforskningskapasitet. Totalt ble om lag 80 prosent av sakene henlagt.

Oslo politidistrikt henla 63 000 forbrytelser på grunn av ukjent gjerningsmann, det vil si at 83 prosent av alle forbrytelsene fikk denne avgjørelsen når etterforskningen var avsluttet.

Oppklaringsprosent for de åtte forbrytelseskategoriene i 1995



	Antall	Prosent oppklart
Alle forbrytelser	269 217	23
Forbrytelseskategori		
Økonomisk kriminalitet	5 364	64
Annen vinningskriminalitet	202 105	14
Voldskriminalitet	16 734	56
Sedelighetskriminalitet	2 026	49
Narkotikakriminalitet	15 736	86
Skadeverk	21 413	20
Miljøkriminalitet	26	46
Annen kriminalitet	5 813	61

Oslo var også det politidistriktet i landet som relativt sett benyttet denne avgjørelsen oftest, noe som bidro til at dette politidistriktet fikk en svært lav oppklaringsprosent, bare 12 prosent. Dette er den laveste oppklaringsprosenten som er registrert ved noe politikammer på 1990-tallet.

Blant de andre politidistriktene var det Sysselmannen på Svalbard og Asker og Bærum politidistrikt som hadde lavest oppklaringsprosent med 18. Fem politidistrikt hadde en oppklaringsprosent over 45; Kragerø med 47 prosent, Skien med 48 prosent, Vadsø med 49 prosent, Vardø med 49 prosent og Økokrim med 65 prosent.

Det var stor forskjell mellom forbrytelsestyper når det gjaldt oppklaringsprosenten. Oppklaringsprosenten ble så lav fordi skadeverk og annen vinningskriminalitet, der tyverier utgjør mesteparten, utgjorde over fire femdel av alle forbrytelser. I disse to kategoriene ble 20 prosent eller færre forbrytelser oppklart. Alle andre forbrytelseskategorier hadde oppklaringsprosent på over 45. Narkotikakriminalitet toppet listen med en oppklaringsprosent på 86.

Avgjørelsen for forbrytelser i 1995

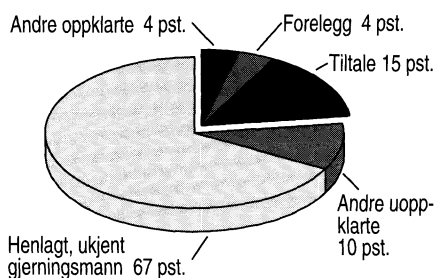

Ny statistikk

Lovbrudd ferdig etterforsket av politiet, 1995.

Statistikken utgis hvert år i Ukens statistikk. Mer informasjon: Frants Gundersen, tlf. 22 86 45 43, e-post: fgu@ssb.no. Vedleggstabeller side: 12-17.

Befolkningsvekst i nesten alle fylker de neste ti årene

Alle fylker unntatt Hedmark vil få økning i folketallet i løpet av de kommende ti år. Sterkest vekst vil det trolig bli i Akershus, Oslo og Rogaland. I disse fylkene vil antallet innbyggere vokse med nesten 1 prosent årlig. Det er dobbelt så stor vekst som i landet som helhet. Distriktskommunene vil trolig få tilbakegang i folketallet, mens det vil øke i bykommunene.

Det er ventet at 230 kommuner vil få nedgang i folketallet det kommende tiåret. De typiske distriktskommuner sett under ett vil få en svak tilbakegang på omtrent 1 promille per år, mens de større bykommunene kan vente en økning på 8 promille per år.

Forutsetningen for befolkningsframskrivingene er at de nåværende trender i fruktbarhet, dødelighet og innvandring fortsetter, og at flyttemønsteret vi hadde i perioden 1991-1995 ikke endrer seg. Flyttemønsteret i denne perioden innebærer sterk sentralisering.

Hvis framtidens fruktbarhet, levealder og innvandring kommer til å ligge på et litt lavere nivå enn dagens, vil ikke bare Hedmark, men også Østfold, Oppland, Telemark, Nord-Trøndelag og Nordland i begynnelsen av neste århundre oppleve en befolkningsnedgang.

Hvis sentraliseringstendensen i innenlands flytting blir svakere de førstkomende ti år, og flyttemønsteret som vi hadde i årene 1973-1982

legges til grunn, øker folketallet i distriktskommunene sett under ett med 4 promille per år. Det er likevel litt svakere enn befolkningen i landet som helhet. Denne alternative beregningen viser en befolkningsnedgang i 36 kommuner, deriblant Oslo.

Befolkningsutviklingen mot 2050

Den nye prognosen tyder på fortsatt vekst i landets folketall de kommende 20-30 år. I år 2000 vil det være mellom 4,43 og 4,49 millioner innbyggere i Norge. I 2010 vil folketallet ventelig ligge mellom 4,51 og 4,80 millioner. Etter 2025 er utviklingen meget usikker, og vi kan ikke i dag si med sikkerhet om det inntreffer en stagnasjon eller nedgang, eller om vi fortsatt får vekst. Usikkerheten om befolkningsutviklingen er så stor at vårt anslag på folkemengden i 2050 viser en betydelig spennvidde, mellom 4,3 og 6,0 millioner.

Flere eldre

Andelen eldre i befolkningen vil fortsette å øke. Innen år 2030 kan dobbelt så mange som i dag være 80 år eller

Årlig vekst i totalt folketall i kommuner (gruppert etter sentralitet) og fylker, 1996-2006. Ulike framskrivingsalternativer. Prosent

	Alternativer			
	L1	M1	H1	M2
Hele landet	0.27	0.47	0.68	0.47
Sentralitet¹				
0	-0.32	-0.12	0.08	0.43
1	0.07	0.28	0.49	0.73
2	0.17	0.37	0.57	0.53
3	0.58	0.78	1.00	0.41
Fylke				
Østfold	-0.03	0.17	0.36	0.46
Akershus	0.59	0.81	1.00	0.59
Oslo	0.67	0.91	1.18	-0.22
Hedmark	-0.25	-0.06	0.15	0.59
Oppland	-0.12	0.08	0.28	0.47
Buskerud	0.13	0.32	0.52	0.67
Vestfold	0.28	0.49	0.66	0.50
Telemark	-0.14	0.05	0.25	0.43
Aust-Agder	0.26	0.47	0.69	0.82
Vest-Agder	0.38	0.58	0.80	0.59
Rogaland	0.69	0.87	1.09	0.86
Hordaland	0.39	0.56	0.77	0.35
Sogn og Fjordane	0.04	0.22	0.42	0.54
Møre og Romsdal	0.03	0.21	0.40	0.45
Sør-Trøndelag	0.22	0.41	0.63	0.42
Nord-Trøndelag	-0.14	0.05	0.26	0.67
Nordland	-0.03	0.18	0.39	0.44
Troms	0.26	0.47	0.66	0.74
Finnmark	0.13	0.37	0.61	0.63

¹ 0 = minst sentrale kommuner, 3 = mest sentrale-kommuner.

eldre. Den nåværende tendensen til at kvinner venter med å få barn, vil sannsynligvis fortsette, og en større andel vil trolig bli barnløse.

Alternative befolkningsframskrivninger

Det er selvfølgelig usikkerhet rundt beregningsresultatene i befolkningsframskrivingen. Usikkerheten er størst på kommunalt nivå og minst for de nasjonale resultatene. Videre øker usikkerheten når man ser lenger framover i tid. Beregningene er basert på forutsetninger om den videre utviklingen i komponentene fruktbarhet, dødelighet, nettoinnvandring og innenlands flytting. For å vise den usikkerheten som er knyttet til disse anslagene, er det formulert flere alternative forutsetninger for hver av komponentene.

Tabellen på neste side viser hvilke ulike sett av forutsetninger som er kombinert i de ulike beregningene. Det er tre hovedalternativer: L1, M1 og H1. Alternativ L1 kombinerer lav fruktbarhet med lav forventet levealder,

lav nettoinnvandring og innenlands flytting slik som registrert i årene 1991-1995. Mobiliteten var i denne perioden forholdsvis lav, men med et relativt sterkt innslag av sentralisering. Alternativ H1 kombinerer høy

fruktbarhet med høy levealder, høy innvandring og flytting som i årene 1991-1995. I alternativ M1 kombineres mellomalternativene for fruktbarhet, dødelighet og innvandring med flytting som i 1991-1995.

Flere over 30 år gifter seg

I alt 21 700 par giftet seg i fjor. Det er omtrent 1 100 flere enn året før. Blant dem som ikke har vært gift tidligere, er antall inngåtte ekteskap i aldersgruppen 30-44 år økt noe de to siste årene. Samtidig er det stadig færre som gifter seg før de er fylt 25 år.

Oppgangen i giftermålshyppigheten i de eldre aldersgruppene kan være en følge av at flere unge har valgt samboskap for noen år, og dermed har utsatt ekteskapet til noe seinere i livet.

Også blant dem som har vært gift økte giftermålshyppigheten i aldersgruppene 30 år og over. Vel 19 prosent av dem som giftet seg i fjor hadde vært gift før.

For dem som giftet seg første gang, var gjennomsnittsalderen 30,0 år for

menn og 27,6 år for kvinner. De som giftet seg for ti år siden var henholdsvis 2,5 og 2,7 år yngre.

Tallet på borgerlige vigsler var vel 5 600 i fjor og utgjorde 26 prosent av alle vigsler. Dette er en svak nedgang fra 1994. I første halvdel av 1980-årene da borgerlige vigsler var på topp, utgjorde de 37 prosent av alle vigsler.

Dersom utviklingen fortsetter som i 1995, viser beregninger at 39 prosent

av mennene fortsatt vil være ugift ved femtiårsalder.

Flest partnerskap i Oslo

Det ble inngått 98 partnerskap i 1995, 38 færre enn i 1994 og 60 færre enn i 1993 da ordningen med registrerte partnerskap trådte i kraft. To av tre partnerskap ble inngått mellom menn. I over halvparten av partnerskapene var partene bosatt i Oslo.

Ny statistikk

Befolkningsstatistikk. Inngåtte ekteskap og registrerte partnerskap, 1995.

Statistikken utgis årlig i Ukens statistikk og Norges offisielle statistikk (NOS) Befolkningsstatistikk Hefte III. Mer informasjon: Kåre Høiby, tlf. 62 82 52 97, e-post: krh@ssb.no eller Kirsten Enger Dybendal, tlf. 62 88 52 96, e-post: kie@ssb.no. Vedleggstabeller side: 4-6.

Om statistikken

Statistikken omfatter inngåtte ekteskap og registrerte partnerskap. Vigseltall og giftermålshyppigheter beskriver ikke alle pardedannelser. Ettersom samboskap er blitt en stadig vanligere samlivsform, særlig blant yngre personer, må giftermålshyppigheter og andre tallstørrelser tolkes på denne bakgrunn.

Om statistikken

Statistisk sentralbyrå har utarbeidet en ny befolkningsframskriving som gir tall for befolkningsutviklingen etter 1996 i kommuner, fylker og landet totalt. Foreløpige nasjonale tall ble publisert i Ukens statistikk nr. 36/96. Nå er også regionale beregninger blitt gjennomført. I lys av sistnevnte beregninger er de nasjonale tallene blitt justert noe. Derfor publiseres i dette nummeret av Ukens statistikk resultater både for hele landet, for fylker og for kommuner.

For fylker og kommuner gis det tall fram til år 2020, mens befolkningsprognosen for hele landet dekker perioden 1996-2050.

Ny statistikk

Befolkningsframskriving, 1996-2050.

Framskrivingen publiseres hvert 3. år i Ukens statistikk. Foreløpige nasjonale tall er blitt publisert i Ukens statistikk nr. 36/96. Mer detaljerte tall for fylker og kommuner kommer i Norges offisielle statistikk (NOS) Regionalstatistikk. Mer informasjon: Kirsten Dybendal, tlf. 62 88 52 96, e-post: kie@ssb.no eller Anita Johansson, tlf. 62 88 54 85, e-post: bam@ssb.no. Spørsmål om modellens virkemåte og om denne meldingen kan rettes til Arve Hetland, tlf. 22 00 44 37, e-post: ahe@ssb.no eller Nico Keilman, tlf. 22 86 48 70, e-post: nik@ssb.no. Vedleggstabeller side: 7-10.

Alternativer og forutsetninger per komponent

	Hovedalternativer			Ekstra alternativer	
	L1	M1	H1	M2	A1
Fruktbarhet					
Gjennomsnittlig antall barn per kvinne i 2010 og senere	1,68	1,86	2,10	1,86	1,68
Gjennomsnittsalder ved fødsel i 2010 og senere	30,5	30,0	29,5	30,0	30,5
Dødelighet					
Forventet levealder i 2050, menn	77,0	80,0	83,0	80,0	83,0
Forventet levealder i 2050, kvinner	81,5	84,5	87,5	84,5	87,5
Innvandring					
Nettoinnvandring i 2001 og senere	3 000	7 000	11 000	7 000	3 000
Innenlands flytting					
Flytterater som registrert i perioden	1991-1995	1991-1995	1991-1995	1973-1982	1991-1995

Vi har også beregnet to ekstra alternativer. Alternativ M2 skiller seg fra M1 ved at den bygger på flytting som i årene 1973-1982, en periode med høyere mobilitet enn i første halvdel av 1990-årene, men samtidig lav sentralisering. Alternativ M2 anses ikke som like realistisk som hovedalternativene, men heller som en mulig «alternativ framtid». Alternativ A1 er tenkt å vise en ekstremt aldrende befolkning, der lav fruktbarhet kombineres med høy levealder og det lave anslaget for innvandring.

Enhver bruker som trenger tall for en nasjonal befolkningsutvikling, bør anvende hovedalternativene L1 og H1 som viser intervallet folketallet trolig vil ligge innenfor. Dersom valget mellom L1 og H1 ikke har betydning for det formålet framskrivingen skal brukes til, anbefales M1-alternativet. På regionalt nivå (fylker, kommuner) vil valg av flytteforutsetning være viktigst. Da kan det være nyttig å anvende både M1- og M2-alternativet, selv om M2 må anses som litt mindre realistisk enn M1.

Bare små endringer på kort sikt

Industriens ledere venter på kort sikt ingen vesentlige endringer i konjunktorene. Det viser Statistisk sentralbyrås konjunkturbarometer for 3. kvartal 1996. Høy kapasitetsutnyttning og produksjon, men fortsatt svake internasjonale markeder og lave priser er noen faktorer bak den nøkterne vurderingen.

Konjunktursituasjonen i industrien ved utgangen av 3. kvartal var preget av høy kapasitetsutnyttning og en svak oppgang i produksjonen. Etterspørselen i eksportmarkedene utviklet seg ikke som ventet, og prisene innen sentrale bransjer var klart dårligere enn for ett år siden. Utviklingen i etterspørselen fra hjemmemarkedet ble om lag som ventet. Samlet ordrebeholdning økte noe, men vurderes likevel som for lav sett i forhold til nåværende produksjonsomfang. Lavere eksportpriser og økte kostnader på elektrisk kraft og energiråvarer påvirket lønnsomheten og produksjonen.

For industrien sett under ett var det en svak oppgang i produksjonen og kapasitetsutnyttningen i 3. kvartal, viser sesongjusterte tall. Mineralindustrien, trevareindustrien og deler av verkstedindustrien hadde økt produksjonen. I eksportrettede bransjer som kjemiske råvarer, treforedling og metallindustrien ble utviklingen klart svakere.

Eksportindustrien står fortsatt overfor svake internasjonale markeder, og

enkelte bransjer har også hatt betydelige prisfall på produktene gjennom de siste kvartalene.

Kapasitetsutnyttningen i industrien for 3. kvartal var på om lag 82 prosent som et sesongjustert veid gjennomsnitt. Det er en svak økning sammenlignet med 2. kvartal. 11 prosent av foretakene peker på maskin- og anleggskapasiteten som den viktigste produksjonsbegrensende faktor, mens 30 prosent peker på manglende etterspørsel som en viktig faktor.

Utsiktene for 4. kvartal

Industrilederne venter på kort sikt ingen vesentlige endringer i konjunktursituasjonen. Tidligere i år var det store forventninger om økt produksjon i årets siste måneder, men i 3. kvartal var forventningene dempet. Sesongjusterte tall for ventet produksjon og kapasitetsutnyttning indikerer bare små endringer i produksjonen i 4. kvartal. Det ventes en moderat økning i etterspørselen fra hjemmemarkedet. Lederne ser få tegn til bedring på kort sikt i eksportmarkedene. Prisutviklingen på hjemmemar-

kedet og eksportmarkedene ventes å bli som i 3. kvartal.

Om statistikken

Statistikken bygger på et utvalg større foretak innen bergverksdrift og industri. Utvalget omfatter om lag 600 foretak - de fleste med 100 eller flere sysselsatte. Undersøkelsen er frivillig og svarprosenten ligger normalt på 80-85. Undersøkelsen kartlegger industriledernes vurderinger av konjunktursituasjonen og -utsiktene for kommende kvartal for en del faste kjennetegn. Hvert foretaks svar veies med foretakets sysselsetting. Fra statistikken publiseres svarfordelinger på enkeltspørsmål og etter næringsgruppering.

Ny statistikk

Konjunkturbarometeret, 3. kv. 1996.
Statistikken utgis hvert kvartal i Ukens statistikk. Mer informasjon: Bjørg Devik, tlf. 22 86 47 37, e-post: bjd@ssb.no eller Tom Andersen, tlf. 22 86 47 29, e-post: tla@ssb.no. Vedleggstabeller side: 42-49.

Bare små endringer på kort sikt

Bransje	Utsikter	Bakgrunn
Trevareindustrien	++	Økt ordretilgang og produksjon
Treforedling	-/+	Venter økt etterspørsel og produksjon, kraftige prisfall de siste kvartalene
Kjemisk råvareindustri	++	Venter økt etterspørsel og noe bedre priser, høy kapasitetsutnyttning
Metallindustrien, ikke-jernholdig	+/-	Venter økt ordretilgang og produksjon, usikkerhet knyttet til prisutvikling
Verkstedindustrien	+/-	
* Metallvareindustri	+	Økt produksjon, bedre priser, venter økt ordretilgang
* Maskinindustri	++	Økt produksjon, bedre priser i hjemmemarkedet, venter økt etterspørsel
* Elektroteknisk og optisk industri	+/-	Økt etterspørsel fra hjemmemarkedet, venter økt produksjon og fortsatt vekst i etterspørsel, svakere priser
* Offshore-relatert virksomhet inklusive transportmidler	+/-	Økt produksjon og etterspørsel fra hjemmemarkedet, dårligere priser

Flere ledige i Sverige

I oktober var antall arbeidsledige i Sverige 326 000. Det er 17 000 flere enn måneden før.

Arbeidsledigheten i Sverige er nå oppe i 7,6 prosent, viser Statistiska centralbyråns arbeidskraftundersøkelse. Det er 0,4 prosentpoeng høyere enn i september. Men i forhold til samme periode i 1995 er arbeidsledigheten uforandret.

Til sammenligning hadde Norge en arbeidsledighet på 4,9 prosent i 3. kvartal i år, viser vår egen arbeidskraftundersøkelse.

Omsetningen gikk ned med 1 prosent

Volumet av detaljhandelen eksklusive motorkjøretøyer og bensin gikk ned med 1,3 prosent i september sammenlignet med september i fjor. Prisindeksen gikk opp med 0,9 prosent i samme periode.

Volumet for butikkhandel med nærings- og nytelsesmidler i spesialforretninger gikk ned med hele 8,8 prosent i september 1996 sammenlignet med september i fjor. Butikkhandel med bredt vareutvalg sank med 4,3 prosent. Detaljhandel utenom butikk derimot steg med 11,4 prosent. Volumet av butikkhandel med andre nye varer gikk opp med 2,6 prosent. Butikkhandel med apotekervarer, sykepleieartikler, kosmetikk og toalettartikler økte med 1,4 prosent.

Økt handel hittil i år

Volumindeksen for detaljhandel eksklusive motorkjøretøyer og bensin økte med 2,5 prosent i de ni første månedene i år sammenlignet med tilsvarende periode i fjor. Detaljhandel utenom butikk, butikkhandel med andre nye varer og butikkhandel med bredt vareutvalg gikk opp med henholdsvis 6,4, 4,9 og 1,5 prosent i samme periode. Butikkhandel med nærings- og nytelsesmidler i spesialforretninger gikk ned med 2,8 prosent.

Detaljomsætningen i volum, sesongjustert

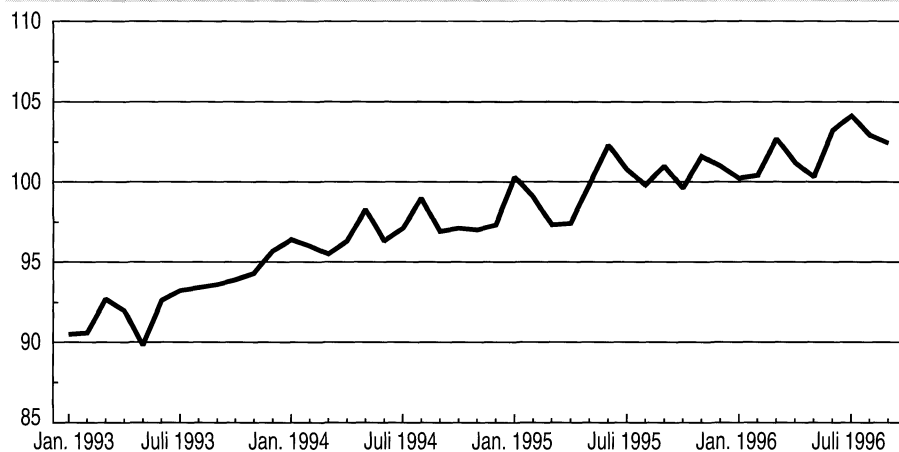

rings- og nytelsesmidler i spesialforretninger gikk ned med 2,8 prosent.

Fortsatt høy sesongjustert volumindeks

Sesongjustert volumindeks for september var 102,4, som er 0,5 prosent over gjennomsnittet hittil i år. Fra august til september i år gikk den sesongjusterte volumindeksen ned med 0,5 prosent. Indeksen for butikkhandel med nærings- og nytelsesmidler i spesialforretninger og butikkhandel med bredt vareutvalg, gikk ned med henholdsvis 2,9 og 2,5 prosent i samme periode.

Økt omsetning av blomster og planter

Verdiomsætningen av blomster og planter økte med 12,3 prosent i september sammenlignet med september i fjor. For fargevarer og trelast økte verdiomsætningen med henholdsvis 9,1 og 9,0 prosent i samme periode. De ni første månedene i år har verdien av salget av blomster og planter, fargevarer og trelast økt med henholdsvis 9,0, 7,1 og 1,1 prosent, sammenlignet med samme periode i fjor.

Om statistikken

Beregning av detaljomsætningsindeksen skjer ut fra et utvalg på 4 200 bedrifter som driver detaljhandel. Disse utgjør rundt 13 prosent av totalt antall bedrifter. Utvalget dekker rundt 30 prosent av omsetningen til alle detaljhandelsbedriftene eksklusive motorkjøretøyer og bensin. Både utvalgsprosenten og dekningsgraden varierer mye mellom de ulike næringsshovedgruppene. Frafallet er normalt mellom 3 og 5 prosent.

Detaljomsætning i volum, etter næringshovedgruppe, ujustert

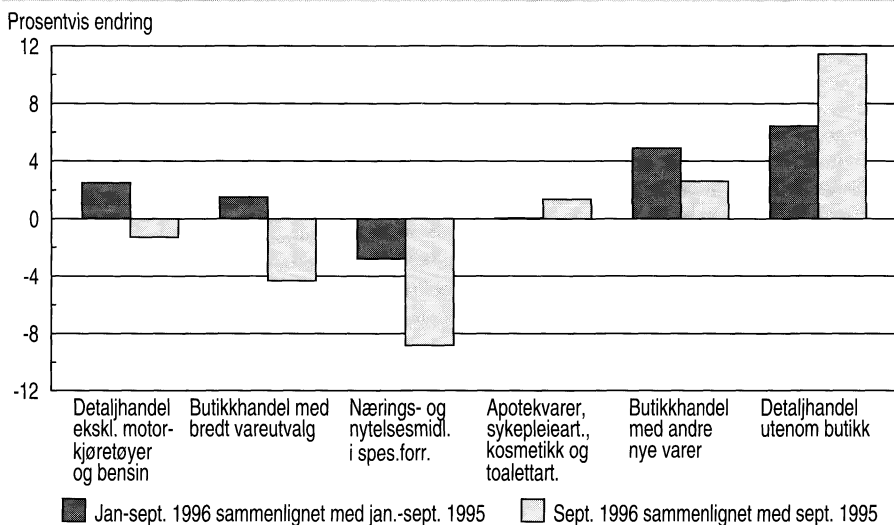

Ny statistikk

Detaljomsætningsindeksen, september 1996.

Statistikken utgis hver måned i *Ukens statistikk*. Mer informasjon: Solveig Nygårdseter, tlf. 62 88 51 74, e-post: snl@ssb.no eller Rune Sønsterudbråten, tlf. 62 88 54 37, e-post: rso@ssb.no. Vedleggstabeller side: 27-33.

Nedgang i industriproduksjonen

Statistisk sentralbyrås produksjonsindeks gikk ned med 1 prosent sesongjustert i september, etter svak nedgang i foregående måned. Produksjonen i industrien økte med 0,9 prosent, mens olje- og gassutvinning hadde en nedgang på 1,4 prosent. Kraftforsyning falt med 4,5 prosent.

Produksjonen i olje- og gassutvinning falt med 1,4 prosent i september justert for normale sesongvariasjoner etter en svak nedgang også i august. Veksten i olje- og gassutvinningssektoren på årsbasis er imidlertid høy og preges i stor grad av oppstart på et nytt felt (Yme), men også fjorårets oppstart av Troll og Draugen.

Industriproduksjonen gikk opp 0,9 prosent sesongjustert etter et fall i august på 4,8 prosent. Mest markert er oppgangen i raffinering, som er sterkt preget av prisutviklingen i råolje og produktmarkedene. Produksjonen i næringsmiddel-, drikkevare- og tobakksindustrien gikk ned med 2,9 prosent. Utviklingen i denne gruppen ble mest påvirket av nedgangen innen bearbeiding av fisk og fiskevarer. Med unntak for produksjonen av oljeplattformer hadde også de tradisjonelle verkstednæringene en oppgang i produksjonen.

Elektrisitetsproduksjonen falt 4,5 prosent i september, etter en nedgang på 2,8 prosent i august. Utviklingen er dels tilbudsbestemt av den lave fyltingsgraden i magasinene, men kan også være påvirket av lavere etter-spørsel på grunn av høye kraftpriser gjennom de siste månedene.

Tolkning av indeksen

Industriproduksjonen har gjennom de siste månedene variert kraftig på grunn av arbeidskonflikter og forskyvninger i ferieavviklingsmønstre. Dette har bidratt til større usikkerhet enn normalt i de sesongjusterte tallene. Undersøkelsen for september preges ikke av slike forhold og gir viktig ny informasjon for tolkningen av resultatene. Industriproduksjonen sesongjustert viser en svak oppgang på 0,9 prosent. Den underliggende trenden indikerer at årsveksten fortsatt ligger stabil - i underkant av 5 prosent. For ordens skyld minner vi om at

Produksjonsindeksen. Prosentvis endring



	Ukekorrigerede tall ¹		Sesongjustert	
	Sept. 95- sept. 96	Jan.-sept. 95- sept. 96	Aug. 96- sept. 96	Foreg. 3 md.
Totalindeksen	4,5	7,1	-1,0	2,7
Olje- og gassutvinning	10,7	15,7	-1,4	4,9
Industri og bergverk	3,8	2,6	1,0	4,8
Kraftforsyning	-29,8	-10,0	-4,5	-15,7
Etter varetype				
Innsatsvarer	3,6	1,0	2,2	4,0
Investeringsvarer	5,0	3,6	0,5	9,5
Konsumvarer	1,9	4,3	-0,4	1,7
Energivarer	5,1	11,0	-0,6	2,3

¹ Omregnet til standardmåned og korrigert for ulikt antall arbeidsdager per uke.

sesongjusterte tall er beheftet med usikkerhet. Erfaringsmessig knytter det seg størst usikkerhet til de aktuelle tallene. Ny informasjon fra senere undersøkelser i de kommende månedene vil kunne påvirke forløp og nivå i seriene.

Om statistikken

Oppgavene til Statistisk sentralbyrås produksjonsindeks innhentes fra om lag 1 650 bedrifter med innsendingsfrist den 8. i hver måned. Vektgrunnlaget er bearbeidingsverdi til faktorpris, og indikatorer for produksjonsvolumet er produksjonen av viktige varer, arbeide timeverk eller råvareinnsats. Statistikken omfatter olje- og gassutvinning, industri, bergverksdrift og kraftforsyning.

Ny statistikk

Produksjonsindeksen, september 1996.

Statistikken utgives hver måned i Ukens statistikk. Mer informasjon: Tom Andersen, tlf. 22 86 47 29, e-post: tla@ssb.no. Vedleggstabeller side: 35-40.

Nye publikasjoner

Månedstatistikk over utenrikshandelen (MU 9/96)

Heftene gir foreløpige månedstall for innførsel og utførsel av varer og et årlig hefte med endelige årstall i april/mai. Mer omfattende årsstatistikk basert på endelige tall utgis noe senere i NOS Utenrikshandel. Den og heftene har også landsfordeling etter varenummer. De fleste tabellene i månedsheftene bygger på FNs Standard International Trade Classification (SITC Rev. 3). Tabellene 10,

11 og 14 bygger på nomenklaturen HS (Det harmoniserte system). Teksten til varenumrene fins i NOS Statistisk varefortegnelse for utenrikshandelen eller i tolltariffen. Heftene har også verdi-, pris- og volumindekser (90 sider, 40 kroner ISSN 0332-6403)

Økonomiske analyser (ØA 7/96)

Økonomiske analyser utgis av Forskningsavdelingen i Statistisk sentralbyrå og utkommer med ni nummer i året. Economic Survey, som kommer fire

ganger i året, inneholder utdrag fra Økonomiske analyser. Nr. 7/96 inneholder artiklene: Militærutgifter i Norges prioriterte samarbeidsland, Energiforbruk og luftforurensning i et Vest-Europa i forandring, For stram pengepolitikk i Europa, og Omlegging av arbeidskraftundersøkelsen (AKU) og et tabell- og diagramvedlegg (63 sider, 60 kroner ISBN 82-537-4257-6 ISSN 0800-4110)

Vedleggstabeller

Emne	Tabell	Side
0.2.02.30	Befolkningsstatistikk. Inngåtte ekteskap og registrerte partnerskap, 1995	
	Inngåtte ekteskap etter ektefellenes tidligere sivilstand	4
	Inngåtte ekteskap. Fylke	4
	Giftermålshyppighet for ugifte menn og kvinner i ulike aldersgrupper. Årsgjennomsnitt	5
	Inngåtte registrerte partnerskap. Fylke. 1995	6
	Inngåtte registrerte partnerskap etter yngste og eldste partners alder. 1995	6
02.03	Befolkningsframskriving, 1996-2050	
	Folketallet 1. januar. Registrert 1996. Framskrevet 1997-2050. 1 000	7
	Folkemengde etter alder 1. januar. Registrert 1996. Framskrevet 2000-2050. 1 000	8
	Folkemengde etter alder 1. januar. Registrert 1996. Framskrevet 2000-2050. Prosent	9
	Framskrevet årlig vekst i prosent pr. år for 1996-2020 i utvalgte kommuner. Kommuner med sterkest og svakest vekst (eller sterkest nedgang) pr. fylke. Alternativ M1 og M2	10
03.05	Lovbrudd ferdig etterforsket av politiet, 1995	
	Lovbrudd etterforsket etter politiets avgjørelse og lovbruddsgruppe. 1995	12
	Forbrytelser etterforsket etter oppklaring og politiets avgjørelse. Politidistrikt	16
	Oppklaringsprosent for forbrytelser etter politidistrikt. 1990-1995	17
08.02.10	Konsumprisindeksen, pr. 15. oktober 1996	
	Varer og tjenester, etter konsumgruppe	18
	Varer og tjenester, etter leveringssektor	18
	Prisindeks for detaljhandel - konsumprisindeksen, gruppert etter næring. 1979=100	18
	Konsumprisindeksens utvikling siste måned og siste år (12 md.)	19
	Konsumprisindeksens utvikling siste måned og siste år (12 md.). Leveringssektor	20
	Prisindeks for detaljhandel, endring siste måned og siste år (12 md.). Gruppert etter næring	20

Standardtegn i tabeller

	Symbol
Tall kan ikke forekomme	.
Oppgave mangler	..
Oppgave mangler foreløpig	...
Tall kan ikke offentliggjøres	:
Null	-
Mindre enn 0,5 av den brukte enheten	0
Mindre enn 0,05 av den brukte enheten	0,0
Foreløpig tall	*
Brudd i den loddrette serien	-
Brudd i den vannrette serien	

Vedleggstabeller

<i>Emne</i>	<i>Tabell</i>	<i>Side</i>
08.02.10	Konsumprisindeksen, pr. 15. oktober 1996 (forts.)	
	Konsumprisindeksen fra 1930. 1979=100	21
	Konsumprisindeks. Indekstill for enkelte varer og varegrupper og priser på matvarer i 1979	22
08.02.20	Prisindeks for førstegangsomsetning innenlands, pr. 15. oktober 1996	
	Prisindeks for førstegangsomsetning innenlands. 1981=100. Aktuelle månedstall	25
	Prisindeks for førstegangsomsetning innenlands. 1981=100. Periodetall	25
08.02.20	Produsentprisindeksen, pr. 15. oktober 1996	
	Produsentprisindeksen. 1981=100. Aktuelle månedstall	26
	Produsentprisindeksen. 1981=100. Periodetall	26
08.03.20	Detaljomssetningsindeksen, september 1996	
	Detaljomssetning. Verdiindeks. 1995=100	27
	Detaljomssetning. Volumindeks. 1995=100	31
	Detaljomssetning. Volumindeks. Sesongjustert. 1995=100	33
08.04	Produksjonsindeksen, september 1996	
	Produksjonsindeks. 1995=100. Månedstall etter næring og varetype. Sesongjustert	35
	Produksjonsindeks. 1995=100. Periodetall etter næring og varetype. Sesongjustert	36
	Produksjonsindeks. 1995=100. Månedstall etter næring og varetype. Ukekorrigert	37
	Produksjonsindeks. 1995=100. Periodetall etter næring og varetype. Ukekorrigert	38
	Produksjonsindeks. 1995=100. Periodetall etter næring og varetype. Råserier	39
	Produksjonsindeks. 1995=100. Månedstall etter næring og varetype. Ukekorrigerte, sesongjusterte og trendserier	40
08.05	Konjunkturbarometeret, 3. kv. 1996	
	Faktisk og forventet utvikling. Prosent	42
	Situasjonsvurdering ved utgangen av kvartalet. Prosent	43
	Faktorer som begrenset/vil begrense produksjonen. Prosent	44
	Situasjonsvurdering ved utgangen av kvartalet. Prosent. Hvilken kapasitetsutnyttingsgrad innebærer nåværende produksjonsnivå?	45
	Situasjonsvurdering ved utgangen av kvartalet. Prosent. Hvor mange arbeids måneder - gjennomsnittlig - er dekket av nåværende ordrebeholdning?	45
	Forventet utvikling på 12 måneders sikt jevnført med inneværende kvartal. Prosent	45
	Faktisk og forventet utvikling i produksjonsvolumet, etter næring. Prosent	46
	Faktisk og forventet utvikling i ordretilgang fra hjemmemarkedet, etter næring. Prosent	47
	Faktisk og forventet utvikling i ordretilgang fra eksportmarkedet, etter næring. Prosent.	48
	Faktisk og forventet utvikling i gjennomsnittlig sysselsetting, etter næring. Prosent	49

Vedleggstabeller

<i>Emne</i>	<i>Tabell</i>	<i>Side</i>
10.12.60	Hjelpevirksomhet, spedisjon og skipsmekling, 1994	
	Hjelpevirksomhet for landtransport. Bedrifter, omsetning (mill. kr) og sysselsetting, etter eierforhold	50
	Hjelpevirksomhet for landtransport. Bedrifter etter omsetning. Fylke	51
	Hjelpevirksomhet for landtransport. Bedrifter etter tallet på sysselsatte. Fylke	51
	Hjelpevirksomhet for landtransport. Sysselsetting etter omsetning. Fylke	52
	Hjelpevirksomhet for landtransport. Omsetning etter omsetningsgruppe. Fylke. 1 000 kr	52
	Hjelpevirksomhet for sjøtransport. Bedrifter, omsetning (mill. kr) og sysselsetting, etter eierforhold	53
	Hjelpevirksomhet for sjøtransport. Bedrifter etter omsetning. Fylke	54
	Hjelpevirksomhet for sjøtransport. Bedrifter etter tallet på sysselsatte. Fylke	54
	Hjelpevirksomhet for sjøtransport. Sysselsetting etter omsetning. Fylke	55
	Hjelpevirksomhet for sjøtransport. Omsetning etter omsetningsgruppe. Fylke. 1 000 kr	55
	Spedisjon. Bedrifter, omsetning (mill. kr) og sysselsetting, etter eierforhold	56
	Spedisjon. Bedrifter etter omsetning	56
	Spedisjon. Bedrifter etter tallet på sysselsatte	56
	Spedisjon. Sysselsetting etter omsetning	56
	Spedisjon. Omsetning etter omsetningsgruppe. 1 000 kr	57
	Skipsmekling. Bedrifter, omsetning (mill. kr) og sysselsetting, etter eierforhold	57
	Skipsmekling. Bedrifter etter omsetning	57
	Skipsmekling. Bedrifter etter tallet på sysselsatte	57
	Skipsmekling. Sysselsetting etter omsetning	58
	Skipsmekling. Omsetning etter omsetningsgruppe. 1 000 kr	58

Befolkningsstatistikk. Inngåtte ekteskap og registrerte partnerskap, 1995

Tabell 1. Inngåtte ekteskap¹ etter ektefellenes tidligere sivilstand

	Inngåtte ekteskap		Ungkarer med			Enkemenn med			Skilte menn med		
	I alt	Borgerlig	Ugifte	Enker	Skilte	Ugifte	Enker	Skilte	Ugifte	Enker	Skilte
1961-1965 ...	24300	3529	21328	218	804	295	178	95	867	87	428
1966-1970 ...	29055	4265	25845	182	902	222	157	120	1039	96	492
1971-1975 ...	27898	6022	24272	169	1071	172	165	106	1197	83	665
1976-1980 ...	23677	7337	19355	131	1267	125	117	94	1469	94	1026
1981-1985 ...	21108	7755	16729	81	1208	91	98	87	1509	81	1224
1986-1990 ...	21204	7169	16180	72	1418	77	67	90	1742	81	1478
1991-1995 ...	20178	5537	14902	55	1419	68	50	87	1849	65	1685
1986	20513	7338	15682	78	1349	78	96	92	1658	81	1399
1987	21081	7395	16229	78	1393	80	73	94	1679	77	1378
1988	21744	7311	16778	63	1444	73	62	89	1738	90	1407
1989	20755	6857	15673	75	1428	66	61	87	1739	77	1549
1990	21926	6942	16539	64	1474	86	45	87	1894	79	1658
1991	19880	5826	14965	73	1313	61	39	63	1835	62	1469
1992	19266	5249	14661	43	1245	67	58	73	1650	55	1414
1993	19464	5248	14413	41	1333	67	57	96	1811	56	1590
1994	20605	5738	14900	59	1566	79	58	109	1877	66	1891
1995	21677	5623	15571	58	1637	65	36	96	2071	84	2059

¹ Minst en av ektefellene er bosatt i Norge. Tall for 1961-1985 gjelder inngåtte ekteskap der mannen var bosatt i Norge.

Tabell 2. Inngåtte ekteskap¹. Fylke²

Nr. Fylke	Årsgejnnsnitt					1991	1992	1993	1994	1995
	1976-1980	1981-1985	1986-1990	1991-1995						
No. County	1976-1980	1981-1985	1986-1990	1991-1995	1991	1992	1993	1994	1995	
I alt.....	23677	21610	21204	20178	19880	19266	19464	20605	21677	
01 Østfold.....	1325	1125	1139	1043	1080	1014	950	1063	1107	
02 Akershus.....	2046	2024	2197	1996	1976	1861	1913	2048	2181	
03 Oslo.....	3262	3010	3116	3020	3011	2970	2942	2986	3193	
04 Hedmark.....	862	722	670	609	639	575	582	616	632	
05 Oppland.....	879	732	660	611	610	575	565	641	666	
05 Buskerud.....	1189	1072	1049	971	942	934	936	1006	1035	
07 Vestfold.....	1088	1000	937	900	879	836	791	955	1038	
08 Telemark.....	951	794	740	684	655	673	668	687	737	
09 Aust-Agder.....	516	474	477	453	415	430	426	494	498	
10 Vest-Agder.....	869	804	818	779	780	756	788	761	810	
11 Rogaland.....	2046	1962	1905	1933	1857	1830	1897	2070	2012	
12 Hordaland.....	2404	2122	1964	1862	1774	1765	1838	1858	2073	
14 Sogn og Fjordane.....	565	464	389	366	326	359	389	378	380	
15 Møre og Romsdal.....	1325	1086	923	876	841	855	869	873	941	
16 Sør-Trøndelag.....	1347	1167	1096	1036	1018	1015	984	1023	1142	
17 Nord-Trøndelag.....	597	478	449	425	395	432	411	421	467	
18 Nordland.....	1228	1026	926	880	839	814	809	946	991	
19 Troms.....	764	703	628	638	647	603	603	668	671	
20 Finnmark.....	413	344	324	374	381	330	380	372	407	
Utlandet.....	..	502	796	722	815	639	723	739	696	

¹ Minst én av ektefellene bosatt i Norge. Tall for 1966-1980 gjelder inngåtte ekteskap der mannen var bosatt i Norge. ² Etter mannens bostedfylke.

Befolkningsstatistikk. Inngatte ekteskap og registrerte partnerskap, 1995

Tabell 3. Giftermålhypighet for ugifte menn¹ og kvinner¹ i ulike aldersgrupper. Årsgjennomsnitt

Kjønn	Første gangs vigde pr. 1000 av middelaldermengden av ugifte													
	15	16	17	18	19	15-19	20-24	25-29	30-34	35-39	40-44	45-49	50-54	55-59
År	år	år	år	år	år	år	år	år	år	år	år	år	år	år
Menn														
1961-1965...	-	0,2	2,5	12,1	36,3	9,4	109,9	168,0	99,8	50,4	27,6	15,8	7,9	4,6
1966-1970...	-	0,2	2,3	11,7	37,5	10,3	130,7	180,1	96,7	46,5	23,0	12,6	7,1	4,1
1971-1975...	-	0,1	1,3	9,8	34,3	8,9	120,6	160,6	80,7	36,3	18,1	9,7	5,4	3,0
1976-1980...	-	0,0	0,5	4,5	18,1	4,6	79,8	124,2	73,0	33,9	16,3	8,3	5,0	2,6
1981-1985...	0,0	0,0	0,2	2,3	9,5	2,4	49,4	94,5	63,8	32,3	15,9	8,3	4,5	2,4
1986-1990...	-	0,0	0,1	1,1	4,2	1,1	29,1	72,7	60,6	33,5	17,1	8,8	4,5	2,6
1991-1995...	-	-	0,1	0,6	2,4	0,7	17,1	54,0	52,9	31,9	16,8	10,0	5,1	2,6
1987.....	-	0,0	0,2	1,1	4,6	1,2	31,9	75,6	61,5	33,7	18,0	10,2	4,8	1,4
1988.....	-	0,1	0,1	1,5	3,9	1,2	29,6	75,4	60,8	34,4	16,9	9,0	3,9	2,1
1989.....	-	0,0	0,1	0,8	3,8	1,0	26,1	66,9	58,7	32,4	15,9	8,1	4,2	3,8
1990.....	-	-	0,1	0,6	3,0	0,8	23,9	68,2	62,7	37,1	19,2	9,6	4,8	2,7
1991.....			0,1	0,6	2,6	0,7	20,3	58,3	54,8	32,1	16,2	9,8	5,8	3,1
1992.....			0,1	0,5	2,2	0,6	18,7	54,2	54,1	30,7	15,0	8,4	3,8	2,5
1993.....			0,0	0,7	2,4	0,7	16,3	52,9	49,6	29,9	16,6	9,3	5,0	2,2
1994.....			-	0,7	2,4	0,7	15,2	52,4	52,1	32,8	17,5	11,1	5,3	1,9
1995.....			0,1	0,8	2,3	0,7	15,0	52,7	54,2	33,7	18,4	11,1	5,4	3,3
Kvinner														
1961-1965...	0,4	6,8	30,2	78,6	124,6	42,9	206,8	182,4	85,6	44,3	22,6	12,1	6,5	3,2
1966-1970...	0,4	7,5	32,6	82,0	129,1	47,5	226,0	176,7	80,4	38,3	20,3	11,3	6,1	3,1
1971-1975...	0,3	7,1	30,4	78,5	122,4	44,5	208,0	163,7	70,4	36,3	16,2	10,1	5,2	2,8
1976-1980...	0,1	3,7	15,5	46,1	79,7	27,6	142,3	128,2	65,5	32,1	15,3	8,1	4,1	2,2
1981-1985...	0,0	1,2	5,6	22,9	44,8	14,3	94,3	105,4	58,6	27,6	13,3	8,3	3,7	1,9
1986-1990...	0,0	0,3	1,9	10,2	20,9	6,7	61,3	89,3	56,6	29,5	12,3	7,2	4,2	2,1
1991-1995...	-	0,1	0,9	5,0	10,1	3,4	38,1	72,5	49,7	27,0	13,1	6,6	4,0	1,9
1987.....	-	0,4	2,5	12,6	22,6	7,6	65,9	92,1	57,0	28,4	12,0	7,8	5,0	1,4
1988.....	0,0	0,5	1,7	9,9	22,7	7,1	63,4	91,0	56,8	31,1	13,0	6,7	3,5	2,6
1989.....	0,1	0,2	1,3	8,3	18,7	5,8	54,8	83,5	56,0	29,0	11,7	5,5	4,5	2,0
1990.....	-	0,2	1,2	6,6	13,9	4,5	53,5	87,7	61,1	32,8	12,8	8,3	4,0	1,9
1991.....	-	0,1	1,3	5,8	13,1	4,3	45,0	76,7	52,7	27,7	12,8	6,2	3,7	1,1
1992.....	-	0,2	1,0	5,2	10,5	3,6	40,1	73,1	49,7	27,0	11,3	4,6	5,3	1,4
1993.....	-	0,1	0,7	5,2	9,9	3,4	36,6	70,3	47,5	26,2	11,3	7,3	3,6	2,5
1994.....	-	0,0	0,8	4,9	8,8	3,0	35,2	69,3	48,7	25,5	12,8	8,2	3,8	3,2
1995.....	-	0,2	0,6	4,0	8,0	2,6	33,5	73,6	50,4	28,6	16,4	6,5	3,6	1,3

¹ Bosatt i Norge. Ikke tidligere gift.

Befolkningsstatistikk. Inngåtte ekteskap og registrerte partnerskap, 1995

Tabell 4. Inngåtte registrerte partnerskap. Fylke. 1995

Fylke	I alt	To menn	To kvinner	Fylke	I alt	To menn	To kvinner
I alt.....	98	64	34	Rogaland.....	4	2	2
Østfold.....	1	1	-	Hordaland.....	8	6	2
Akershus.....	9	4	5	Sogn og Fjordane.....	-	-	-
Oslo.....	55	40	15	Møre og Romsdal.....	-	-	-
Hedmark.....	2	2	-	Sør-Trøndelag.....	2	1	1
Oppland.....	1	-	1	Nord-Trøndelag.....	-	-	-
Buskerud.....	3	2	1	Nordland.....	3	-	3
Vestfold.....	-	-	-	Troms.....	5	4	1
Telemark.....	1	1	-	Finnmark.....	-	-	-
Aust-Agder.....	1	-	1	Utlandet.....	-	-	-
Vest-Agder.....	3	1	2				

Tabell 5. Inngåtte registrerte partnerskap etter yngste og eldste partners alder. 1995

Eldste partners alder	Yngste partners alder					
	I alt	18-29 år	30-39 år	40-49 år	50-59 år	60 år og over
I alt	98	34	46	17	1	
18-29 år	8	8	.			
30-39 år	47	16	31	.		
40-49 år	32	9	13	10	.	
50-59 år	10	-	2	7	1	.
60 år og over	1	1	-	-	-	-

Befolkningsframskriving, 1996-2050

Tabell 1. Folketalet 1. januar. Registrert 1996. Framskrevet 1997-2050. 1 000

År	Alternativ				
	L1	M1	H1	A1	M2
1996	4370	4370	4370	4370	4370
1997	4388	4392	4397	4391	4392
1998	4404	4415	4426	4412	4415
1999	4419	4437	4456	4431	4437
2000	4433	4459	4487	4451	4459
2001	4445	4481	4519	4469	4481
2002	4456	4502	4551	4486	4502
2003	4466	4523	4583	4503	4523
2004	4475	4543	4614	4519	4543
2005	4483	4562	4646	4534	4561
2006	4489	4580	4677	4548	4580
2007	4495	4598	4709	4560	4597
2008	4499	4615	4740	4573	4614
2009	4503	4632	4771	4584	4631
2010	4506	4648	4803	4594	4647
2011	4508	4665	4835	4604	4663
2012	4511	4681	4868	4614	4679
2013	4513	4697	4900	4624	4695
2014	4515	4714	4933	4633	4712
2015	4517	4731	4967	4643	4728
2016	4520	4748	5001	4653	4746
2017	4523	4766	5035	4664	4763
2018	4526	4784	5070	4674	4781
2019	4530	4802	5106	4685	4799
2020	4533	4821	5142	4696	4818
2021	4536	4839	5178	4707	4836
2022	4539	4858	5214	4718	4854
2023	4542	4876	5250	4728	4873
2024	4544	4894	5287	4738	4891
2025	4546	4912	5323	4748	4908
2026	4547	4929	5359	4757	4925
2027	4547	4945	5395	4765	4941
2028	4545	4961	5430	4773	4956
2029	4543	4975	5465	4779	4971
2030	4539	4989	5499	4784	4984
2031	4534	5001	5533	4788	4996
2032	4528	5012	5566	4790	5007
2033	4520	5022	5597	4791	5017
2034	4512	5031	5628	4791	5026
2035	4502	5039	5659	4789	5033
2036	4490	5045	5688	4786	5039
2037	4478	5051	5717	4781	5045
2038	4465	5055	5745	4775	5049
2039	4451	5059	5772	4768	5052
2040	4436	5062	5799	4759	5055
2041	4421	5064	5825	4750	5057
2042	4405	5066	5850	4739	5058
2043	4389	5068	5875	4728	5059
2044	4373	5069	5900	4716	5060
2045	4356	5069	5925	4703	5061
2046	4339	5070	5949	4690	5061
2047	4323	5070	5973	4676	5061
2048	4306	5071	5996	4661	5061
2049	4289	5071	6020	4647	5061
2050	4273	5071	6045	4632	5061

Befolkningsframskriving, 1996-2050

Tabell 2. Folkemengde etter alder 1. januar. Registrert 1996. Framskrevet 2000-2050. 1 000

Alder	Regis- trert 1996	Alternativ L1				Alternativ M1				Alternativ H1				Alternativ A1			
		2000	2010	2030	2050	2000	2010	2030	2050	2000	2010	2030	2050	2000	2010	2030	2050
I alt.....	4370	4433	4506	4539	4273	4459	4648	4989	5071	4487	4803	5499	6045	4451	4594	4784	4632
0- 4 år.....	303	295	247	246	213	301	274	291	282	309	308	353	381	295	248	247	215
5- 9 år.....	289	306	275	252	217	308	293	295	282	309	316	350	375	306	275	253	219
10-14 år.....	261	281	297	247	225	282	307	288	286	283	318	339	370	281	298	248	227
15-19 år.....	267	263	308	243	240	264	312	281	295	265	316	329	370	263	308	244	242
20-24 år.....	316	275	286	257	254	277	291	290	306	279	296	330	374	276	286	258	256
25-29 år.....	344	328	272	284	261	330	279	312	312	332	286	344	377	328	272	286	263
30-34 år.....	330	346	282	305	258	347	290	325	309	349	299	348	371	346	283	306	260
35-39 år.....	319	324	326	312	253	325	333	328	302	327	340	345	361	324	327	313	256
40-44 år.....	307	317	340	289	262	318	345	305	304	319	350	322	355	317	341	291	265
45-49 år.....	313	302	318	270	279	303	322	286	315	303	326	302	355	302	319	273	283
50-54 år.....	254	306	307	273	291	307	310	288	319	308	313	302	349	307	309	277	297
55-59 år.....	196	231	287	304	291	232	291	318	314	232	293	329	337	232	290	311	300
60-64 år.....	176	182	284	306	262	182	288	319	285	183	291	330	307	182	289	317	274
65-69 år.....	182	168	207	271	233	168	210	285	256	169	214	296	279	169	213	288	250
70-74 år.....	184	164	151	240	216	165	155	256	241	166	159	269	265	166	158	264	242
75-79 år.....	152	157	124	193	208	158	129	213	239	160	134	230	266	160	134	227	251
80-84 år.....	101	106	98	147	164	107	105	172	199	109	112	194	232	109	112	193	223
85 og over.....	75	82	96	99	146	85	113	140	224	88	131	187	318	88	131	186	311
0- 5 år.....	365	355	300	296	247	362	331	351	339	370	370	424	456	356	301	298	259
6-12 år.....	383	420	398	351	308	422	420	409	397	423	445	484	522	420	399	352	310
13-15 år.....	158	159	182	147	138	160	185	170	173	160	189	200	221	159	182	147	139
16-19 år.....	214	211	247	195	193	212	250	225	237	213	254	262	297	211	247	195	195
20-64 år.....	2555	2611	2703	2600	2411	2621	2749	2770	2766	2631	2795	2953	3187	2614	2717	2633	2452
65-66 år.....	73	65	95	114	95	66	97	119	104	66	98	123	113	66	98	119	101
67 og over.....	622	611	580	838	872	618	616	946	1056	625	652	1053	1249	625	650	1039	1176

Befolkningsframskriving, 1996-2050

Tabell 3. Folkemengde etter alder 1. januar. Registrert 1996. Framskrevet 2000-2050. Prosent

Alder	Regis- trert 1996	Alternativ L1				Alternativ M1				Alternativ H1				Alternativ A1			
		2000	2010	2030	2050	2000	2010	2030	2050	2000	2010	2030	2050	2000	2010	2030	2050
I alt	100	100	100	100	100	100	100	100	100	100	100	100	100	100	100	100	100
0- 4 år.....	6,9	6,6	5,5	5,4	5	6,8	5,9	5,8	5,6	6,9	6,4	6,4	6,3	6,6	5,4	5,2	4,6
5- 9 år.....	6,6	6,9	6,1	5,5	5,1	6,9	6,3	5,9	5,6	6,9	6,6	6,4	6,2	6,9	6	5,3	4,7
10-14 år.....	6	6,3	6,6	5,4	5,3	6,3	6,6	5,8	5,6	6,3	6,6	6,2	6,1	6,3	6,5	5,2	4,9
15-19 år.....	6,1	5,9	6,8	5,4	5,6	5,9	6,7	5,6	5,8	5,9	6,6	6	6,1	5,9	6,7	5,1	5,2
20-24 år.....	7,2	6,2	6,3	5,7	5,9	6,2	6,3	5,8	6	6,2	6,2	6	6,2	6,2	6,2	5,4	5,5
25-29 år.....	7,9	7,4	6	6,3	6,1	7,4	6	6,2	6,2	7,4	6	6,3	6,2	7,4	5,9	6	5,7
30-34 år.....	7,5	7,8	6,3	6,7	6	7,8	6,2	6,5	6,1	7,8	6,2	6,3	6,1	7,8	6,2	6,4	5,6
35-39 år.....	7,3	7,3	7,2	6,9	5,9	7,3	7,2	6,6	5,9	7,3	7,1	6,3	6	7,3	7,1	6,6	5,5
40-44 år.....	7	7,1	7,5	6,4	6,1	7,1	7,4	6,1	6	7,1	7,3	5,9	5,9	7,1	7,4	6,1	5,7
45-49 år.....	7,2	6,8	7,1	6	6,5	6,8	6,9	5,7	6,2	6,8	6,8	5,5	5,9	6,8	6,9	5,7	6,1
50-54 år.....	5,8	6,9	6,8	6	6,8	6,9	6,7	5,8	6,3	6,9	6,5	5,5	5,8	6,9	6,7	5,8	6,4
55-59 år.....	4,5	5,2	6,4	6,7	6,8	5,2	6,3	6,4	6,2	5,2	6,1	6	5,6	5,2	6,3	6,5	6,5
60-64 år.....	4	4,1	6,3	6,7	6,1	4,1	6,2	6,4	5,6	4,1	6,1	6	5,1	4,1	6,3	6,6	5,9
65-69 år.....	4,2	3,8	4,6	6	5,5	3,8	4,5	5,7	5,1	3,8	4,5	5,4	4,6	3,8	4,6	6	5,4
70-74 år.....	4,2	3,7	3,4	5,3	5	3,7	3,3	5,1	4,8	3,7	3,3	4,9	4,4	3,7	3,4	5,5	5,2
75-79 år.....	3,5	3,5	2,7	4,3	4,9	3,6	2,8	4,3	4,7	3,6	2,8	4,2	4,4	3,6	2,9	4,8	5,4
80-84 år.....	2,3	2,4	2,2	3,2	3,8	2,4	2,3	3,4	3,9	2,4	2,3	3,5	3,8	2,4	2,4	4	4,8
85 og over.....	1,7	1,8	2,1	2,2	3,4	1,9	2,4	2,8	4,4	2	2,7	3,4	5,3	2	2,8	3,9	6,7
I alt.....	100	100	100	100	100	100	100	100	100	100	100	100	100	100	100	100	100
0- 5 år.....	8,4	8	6,7	6,5	6	8,1	7,1	7	6,7	8,2	7,7	7,7	7,6	8	6,5	6,2	5,6
6-12 år.....	8,8	9,5	8,8	7,7	7,2	9,5	9	8,2	7,8	9,4	9,3	8,8	8,6	9,4	8,7	7,4	6,7
13-15 år.....	3,6	3,6	4	3,2	3,2	3,6	4	3,4	3,4	3,6	3,9	3,6	3,7	3,6	4	3,1	3
16-19 år.....	4,9	4,8	5,5	4,3	4,5	4,7	5,4	4,5	4,7	4,7	5,3	4,8	4,9	4,7	5,4	4,1	4,2
20-64 år.....	58,5	58,9	60	57,3	56,4	58,8	59,1	55,5	54,5	58,6	58,2	53,7	52,7	58,7	59,1	55	52,9
65-66 år.....	1,7	1,5	2,1	2,5	2,2	1,5	2,1	2,4	2	1,5	2	2,2	1,9	1,5	2,1	2,5	2,2
67 og over.....	14,2	13,8	12,9	18,5	20,4	13,9	13,3	19	20,8	13,9	13,6	19,2	20,7	14	14,2	21,7	25,4

Befolkningsframskriving, 1996-2050

Tabell 4. Framskrevet årlig vekst i prosent pr. år for perioden 1996-2020 i utvalgte kommuner. Kommuner med sterkest og svakest vekst (eller sterkest nedgang) pr. fylke. Alternativ M1 og M2

Fylke	Kommune	Folketall 01.jan.96	Årlig vekst 1996-2020, alternativ M1	Kommune	Folketall 01.jan.96	Årlig vekst 1996-2020, alternativ M2
01 Østfold	0111 Hvaler.....	3430	1,38	0138 Hobøl.....	4016	2,23
	0104 Moss.....	25358	0,99	0124 Askim.....	13019	2,04
	0119 Marker.....	3301	-1,59	0106 Fredrikstad.....	65711	0,19
02 Akershus	0121 Rømskog.....	659	-1,9	0121 Rømskog.....	659	0,06
	0215 Frogn.....	11804	3,75	0229 Enebakk.....	8165	1,9
	0213 Ski.....	24054	2,1	0235 Ullensaker.....	18621	1,81
	0221 Aurskog-Høland.....	12337	-0,33	0220 Asker.....	45355	0,36
03 Oslo	0239 Hurdal.....	2569	-0,86	0219 Bærum.....	97034	0,13
	0301 Oslo.....	488659	1,9	0301 Oslo.....	488659	-0,13
04 Hedmark	0427 Elverum.....	17710	0,9	0402 Kongsvinger.....	17270	2,39
	0403 Hamar.....	26330	0,39	0427 Elverum.....	17710	2,12
	0436 Tolga.....	1820	-1,71	0403 Hamar.....	26330	0,56
	0432 Rendalen.....	2347	-2,68	0432 Rendalen.....	2347	-0,39
05 Oppland	0501 Lillehammer.....	24407	1,83	0544 Øystre Slidre.....	3094	1,84
	0502 Gjøvik.....	26855	0,89	0533 Lunner.....	8062	1,83
	0520 Ringebu.....	4889	-1,37	0536 Søndre Land.....	6200	0,39
	0541 Etnedal.....	1461	-1,52	0541 Etnedal.....	1461	-0,28
06 Buskerud	0626 Lier.....	20406	2,17	0618 Hemsedal.....	1767	2,13
	0618 Hemsedal.....	1767	1,89	0627 Røyken.....	15143	1,99
	0615 Flå.....	1156	-1,13	0621 Sigdal.....	3618	0,39
	0621 Sigdal.....	3618	-1,23	0615 Flå.....	1156	0,01
07 Vestfold	0704 Tønsberg.....	33240	1,69	0714 Hof.....	2752	2,32
	0720 Stokke.....	9241	1,5	0702 Holmestrand.....	9217	1,84
	0719 Andebu.....	4462	0	0701 Borre.....	23156	0,64
	0728 Lardal.....	2324	-0,88	0723 Tjøme.....	4137	0,57
08 Telemark	0821 Bø.....	4858	1,35	0811 Siljan.....	2254	1,7
	0834 Vinje.....	4010	0,88	0814 Bamble.....	14003	1,62
	0833 Tokke.....	2553	-1,84	0826 Tinn.....	6774	0,38
	0829 Kviteseid.....	2690	-1,92	0819 Nome.....	6587	0,16
09 Aust-Agder	0904 Grimstad.....	16874	2,11	0935 Iveland.....	1104	3,32
	0941 Bykle.....	846	1,64	0941 Bykle.....	846	3,13
	0938 Bygland.....	1340	-0,92	0906 Arendal.....	38958	1,26
	0911 Gjerstad.....	2533	-0,93	0929 Åmli.....	1891	0,55
10 Vest-Agder	1018 Søgne.....	8197	2,5	1032 Lyngdal.....	6923	2,75
	1001 Kristiansand.....	69269	1,61	1034 Hægebostad.....	1584	2,16
	1026 Åseral.....	846	-0,29	1004 Flekkefjord.....	8786	0,7
	1021 Marnardal.....	2212	-0,79	1026 Åseral.....	846	0,49
11 Rogaland	1124 Sola.....	17990	3,37	1122 Gjesdal.....	8241	2,74
	1122 Gjesdal.....	8241	2,98	1127 Randaberg.....	8317	2,5
	1151 Utsira.....	214	-0,67	1106 Haugesund.....	29229	0,73
	1135 Sauda.....	5190	-1,12	1151 Utsira.....	214	-0,67

Befolkningsframskriving, 1996-2050

Tabell 4 (forts.). Framskrevet årlig vekst i prosent pr. år for perioden 1996-2020 i utvalgte kommuner. Kommuner med sterkeste og svakeste vekst (eller sterkeste nedgang) pr. fylke. Alternativ M1 og M2

Fylke	Kommune	Folketall 01.jan.96	Årlig vekst 1996-2020, alternativ M1	Kommune	Folketall 01.jan.96	Årlig vekst 1996-2020, alternativ M2
12 Hordaland	1246 Fjell.....	16776	3,44	1216 Sveio.....	4597	1,9
	1259 Øygarden.....	3489	2,31	1221 Stord.....	15741	1,69
	1231 Ullensvang.....	3743	-0,99	1223 Tysnes.....	2800	-0,26
	1223 Tysnes.....	2800	-1,71	1251 Vaksdal.....	4306	-0,49
14 Sogn og Fjordane	1432 Førde.....	9737	3,01	1432 Førde.....	9737	3,29
	1401 Flora.....	10844	2,03	1433 Naustdal.....	2692	2,69
	1424 Årdal.....	5870	-1,1	1417 Vik.....	3072	-0,42
15 Møre og Romsdal	1438 Bremanger.....	4264	-1,26	1438 Bremanger.....	4264	-0,25
	1516 Ulstein.....	6201	1,87	1556 Frei.....	5088	2,31
	1556 Frei.....	5088	1,66	1548 Fræna.....	9048	1,65
	1543 Nesset.....	3281	-1,2	1514 Sande.....	3190	0,21
16 Sør- Trøndelag	1560 Tingvoll.....	3181	-1,34	1563 Sunndal.....	7419	-0,37
	1663 Malvik.....	10513	2,54	1634 Oppdal.....	6299	1,77
	1662 Klæbu.....	4662	2,1	1662 Klæbu.....	4662	1,76
	1635 Rennebu.....	2815	-1,59	1620 Frøya.....	4069	-0,11
17 Nord- Trøndelag	1636 Meldal.....	4071	-1,72	1632 Roan.....	1155	-0,19
	1739 Røyrvik.....	715	1,03	1714 Stjørdal.....	17631	1,89
	1719 Levanger.....	17310	0,96	1719 Levanger.....	17310	1,83
	1725 Namdalseid.....	1906	-1,67	1738 Lierne.....	1610	0,06
18 Nordland	1724 Verran.....	2924	-2,1	1742 Grong.....	2567	0,04
	1804 Bodø.....	39669	1,89	1841 Fauske.....	9925	2,27
	1870 Sortland.....	8855	1,54	1820 Alstahaug.....	7446	2,26
	1845 Sørfold.....	2573	-1,68	1867 Bø.....	3491	-0,33
19 Troms	1871 Andøy.....	6088	-1,71	1832 Hemnes.....	4787	-0,41
	1902 Tromsø.....	56646	2,57	1922 Bardu.....	3890	1,73
	1939 Storfjord.....	1918	1,27	1902 Tromsø.....	56646	1,71
	1917 Ibestad.....	2039	-2,55	1917 Ibestad.....	2039	-0,26
20 Finnmark	1915 Bjarkøy.....	620	-3,05	1915 Bjarkøy.....	620	-1,65
	2028 Båtsfjord.....	2622	2,94	2021 Karasjok.....	2789	1,99
	2023 Gamvik.....	1410	1,86	2004 Hammerfest.....	9505	1,71
	2019 Nordkapp.....	3852	-0,9	2027 Nesseby.....	1058	0,22
	2018 Måsøy.....	1661	-1,1	2014 Loppa.....	1517	-0,42

Lovbrudd ferdig etterforsket av politiet, 1995

Tabell 1. Lovbrudd etterforsket etter politiets avgjørelse og lovbruddsgruppe. 1995

	I alt	Henlagt, manglende etterforskningskapasitet	Henlagt, manglende opplysninger om gjerningsmannen	Henlagt, gjerningsmannen under 15 år, sinnssyk eller død	Henlagt pga. bevistets stilling	Henlagt av andre grunner	Påtalebegjæring mangler eller trukket tilbake	Betinget påtaleunnlatelse, overført konflikt-råd	Forelegg	Tiltale
ALLE TYPER LOVBRUDD	366 562	5 136	187 014	5 763	38 330	13 127	7 013	2 709	48 050	59 420
Økonomisk kriminalitet	6 504	312	145	87	1 771	465	266	20	1 223	2 215
Annen vinningskriminalitet	217 762	2 133	161 110	2 658	12 794	5 560	2 364	1 518	7 675	21 950
Voldskriminalitet	17 112	218	1 701	570	5 525	665	1 827	240	1 577	4 789
Sedelighetskriminalitet	2 082	13	336	90	698	172	21	7	201	544
Narkotikakriminalitet	15 736	88	404	256	1 814	922	13	39	2 799	9 401
Skadeverk	22 820	160	15 917	645	1 965	350	952	479	942	1 410
Miljøkriminalitet	3 604	43	1 347	19	623	166	95	22	1 052	237
Arbeidsmiljøkriminalitet	485	27	11	-	271	39	21	2	104	10
Trafikkriminalitet	49 356	1 532	1 604	819	7 056	2 382	129	141	21 543	14 150
Annen kriminalitet	31 101	610	4 439	619	5 813	2 406	1 324	241	10 932	4 717
FORBRYTELSE	269 217	1 959	178 722	3 170	24 573	4 864	4 779	1 696	10 069	39 385
Forbrytelse mot straffeloven	259 755	1 875	178 451	3 043	23 471	4 236	4 758	1 660	7 294	34 967
Forbrytelse mot statens selvstendighet og sikkerhet	9		6		1					2
Forbrytelse mot Norges statsforfatning og statsoverhode	5		2		2		1			
Forbr. mot statsmaktene	3		1		1		1			
Annen forbr. mot Norges statsforfatning/-overhode	2		1		1					
forbrytelse mht. utøvelse av statsborgerlige rettigheter	1	-	-	-	1		-		-	-
Forbrytelse i den offentlige tjeneste	97	7	4	1	54	6	11		4	10
Vinningsforbrytelse	4	-	-	-	2	-	-		-	2
Brevbrudd	2	-	-	-	1	-	-		-	1
Annen forbrytelse i den offentlige tjeneste	91	7	4	1	51	6	11	-	4	7
Forbrytelse mot den offentlige myndighet	832	3	11	42	80	39	5	6	71	575
Vold mot off. tjenestemann	637	1	7	36	52	24	4	4	39	470
Ulovlig påvirkning av offentlig tjenestemann	72		1	3	10	1	1		7	49
Motarbeiding av etterforskning, medvirkning til rømming	35	1	-	-	5	2		2	7	18
Annen forbrytelse mot den offentlige myndighet	88	1	3	3	13	12	-	-	18	38
Forbrytelse mot den alminnelige orden og fred	4 289	17	2 903	93	406	79	72	76	150	493
Opprør og oppløp mv.	1	-	1	-	-	-	-	-	-	-
Rasediskriminering	33	1	8	-	17	1	1	1	1	3
Oppfordring til straffbar handling mv.	7	-	1	-	3	3	-	-	-	-
Brevbrudd	26	-	7	1	5	-	3	-	2	8
Innbrudd	4 018	10	2 855	86	322	61	56	72	102	454
Annen forbrytelse mot den alminnelige orden og fred	204	6	31	6	59	14	12	3	45	28
Almennfarlig forbrytelse	8 625	34	353	192	1 023	435	7	34	870	5 677
Forsettelig forvoldelse av ildebrann	181	-	62	25	43	3		2	1	45
Uaktsom forvoldelse av ildebrann	209	3	74	25	64	11	-	6	17	9
Narkotikaforbrytelse	7 550	30	132	137	809	394	4	24	819	5 201
Grov narkotikaforbrytelse	494	1	6	3	60	16	1	-	16	391
Annen almenfarlig forbr.	191	-	79	2	47	11	2	2	17	31
Falsk forklaring	371	4	3	1	130	25	3	3	13	189
Falsk anklage	425	10	9	10	220	18	5	2	18	133
Forsettelig falsk anklage	296	5	4	9	146	16	2	-	10	104
Annen falsk anklage	129	5	5	1	74	2	3	2	8	29
Pengefalsk	62	1	23	-	17	-	1	-	2	18

Lovbrudd ferdig etterforsket av politiet, 1995

Tabell 1 (forts.). Lovbrudd etterforsket etter politiets avgjørelse og lovbruddsgruppe. 1995

	I alt	Henlagt, manglende etterforskningskapasitet	Henlagt, manglende opplysninger om gjerningsmannen	Henlagt, gjerningsmannen under 15 år, sinnssyk eller død	Henlagt pga. bevistets stilling	Henlagt eller av andre trukket grunner tilbake	Påtalebegjæring mangler	Betinget påtale, unnlatt, overført	Forelegg	Tiltale
Forbr. mot str. loven (forts.)										
Dokumentfalsk	2 353	69	258	59	507	157	56	23	405	819
Benyttelse av falskt dokument	1 087	24	123	22	163	73	21	5	218	438
Forfalskning av dokument	1 260	45	135	37	341	84	35	18	186	379
Ødeleggelse av dokument mv.	6	-	-	-	3	-	-	-	1	2
Forbrytelse mot sedeligheten	2 026	8	328	88	690	171	20	7	172	542
Voldtekt	309	-	42	2	184	9	7	-	-	66
Voldtektsforsøk	73	-	22	3	34	1	2	-	-	11
Utuktig omgang med barn under 14 år	397	-	14	25	120	68	-	-	-	170
Utuktig handling osv. med barn under 16 år	148	-	3	4	42	30	-	2	-	67
Utbredelse av utuktige skrifter mv.	89	5	2	-	15	23	-	-	26	18
Krenkelse av ærbarhet ved utuktig atferd	596	1	206	39	120	12	3	3	115	97
Incest	88	-	-	4	43	17	2	1	1	20
Sedelighetsforbrytelse div.	326	2	39	11	132	11	6	1	30	94
Forbr. mht. familieforhold	104	2	3	-	53	3	20	1	4	18
Misligholdt forsørgelsesplikt mv.	10	-	-	-	5	-	1	-	-	4
Inngåelse av ugyldig eller omstøtelig ekteskap	9	-	-	-	8	-	-	-	-	1
Bortføring av barn	34	1	2	-	10	2	10	1	2	6
Annen forbrytelse mht. familieforhold	51	1	1	-	30	1	9	-	2	7
Forbrytelse mot den personlige frihet	4 328	88	374	182	1 797	160	532	32	201	962
Trusler	4 108	83	336	177	1 702	156	505	31	197	921
Tvang/frihetsberøvelse	74	-	17	2	27	-	7	-	-	21
Annen forbrytelse mot den personlige frihet	146	5	21	3	68	4	20	1	4	20
Forbrytelse mot liv, legeme og helbred	11 588	113	1 198	321	3 493	470	1 224	194	1 299	3 275
Legemsfornærmelse	8 809	108	852	256	2 747	399	1 051	167	1 183	2 046
Legemsbeskadigelse	2 458	5	319	51	653	61	161	22	100	1 086
Grov legemsbeskadigelse	36	-	6	1	11	-	2	-	-	16
Uaktsom legemsbeskadigelse ..	24	-	1	-	5	-	-	-	4	14
Drapsforsøk	52	-	2	3	10	-	-	-	-	37
Drap	32	-	-	2	3	-	-	-	-	27
Uaktsomt drap	40	-	-	2	7	2	-	1	1	27
Annen forbrytelse mot liv, legeme og helbred	137	-	18	6	57	8	10	4	11	23
Erekrenkelse	802	40	64	8	245	18	377	10	14	26
Underslag	1 677	127	63	23	570	83	243	9	113	446
Simpelt underslag	1 333	122	59	10	466	77	215	7	100	281
Grovt underslag	340	5	4	13	104	6	28	2	13	165
Tyveri	186 542	757	155 800	1 217	8 923	1 507	930	747	1 808	14 853
Simpelt tyveri	75 991	590	64 074	479	3 814	631	655	311	1 154	4 283
Fra bedrift, kontor og lager	3 689	25	2 861	34	276	31	38	23	56	345
Fra butikk	4 239	54	1 412	107	343	187	101	101	498	1 436
Fra leilighet, bolighus og hytte	5 419	66	3 526	70	878	101	159	20	96	503
Fra oppgang, loft, kjeller, garasje og uthus	1 837	10	1 594	11	102	9	14	8	14	75
Fra offentlig bygning og institusjon	3 344	14	2 815	43	154	28	19	22	36	213
Fra befordringsmiddel	7 769	31	6 644	49	407	50	38	33	101	416
Fra kafe og restaurant	2 823	29	2 537	5	112	11	15	10	35	69
Fra garderobe	1 995	4	1 705	24	88	11	9	17	23	114
Sykkeltyveri	26 500	229	25 254	45	479	67	70	23	84	249
Annet simpelt tyveri	18 376	128	15 726	91	975	136	192	54	211	863
Grovt tyveri	89 326	138	75 053	503	3 959	660	175	357	484	7 997
Fra leilighet, bolighus og hytte	19 958	42	15 874	151	1 319	201	66	68	94	2 143

Lovbrudd ferdig etterforsket av politiet, 1995

Tabell 1 (forts.). Lovbrudd etterforsket etter politiets avgjørelse og lovbruddsgruppe. 1995

	I alt	Henlagt, manglende etterforskningskapasitet	Henlagt, manglende opplysninger om gjerningsmannen	Henlagt, gjerningsmannen under 15 år, sinnssyk eller død	Henlagt pga. bevisstetsstilling	Påtalebegjæring mangler eller trukket tilbake	Betinget påtaleunnlatelse, overført konflikt-	Forelegg	Tiltale	
Tyverier (forts.)										
Grovt tyveri (forts.)										
Fra oppgang, loft, kjeller, garasje og uthus	6 222	4	5 776	23	189	18	9	9	13	181
Fra offentlig bygning og institusjon	3 776	8	2 863	52	211	44	1	55	38	504
Fra befordringsmiddel	34 199	39	31 355	62	814	142	38	57	101	1 591
Fra forretning, bedrift, kontor og lager	15 890	20	11 722	142	899	187	21	106	163	2 630
Annet grovt tyveri	9 281	25	7 463	73	527	68	40	62	75	948
Brukstyveri av										
motorkjøretøy	21 225	29	16 673	235	1 150	216	100	79	170	2 573
Bil	16 884	19	13 286	148	809	178	63	31	116	2 234
Motorsykkel	368	1	282	3	21	4	3	6	2	46
Annet motorkjøretøy	3 973	9	3 105	84	320	34	34	42	52	293
Utpressing og ran										
Utpressing	66	2	12	1	31	3	3	1	1	12
Ran	735	4	495	6	102	1	5	-	5	117
Grovt ran	170	-	81	1	24	1	-	-	2	61
Utpressing og ran, div.	35	-	15	4	12	-	1	-	-	3
Bedrageri og utroskap	8 406	280	1 383	106	1 855	387	376	49	393	3 577
Bedrageri	7 069	240	1 296	87	1 426	333	281	45	357	3 004
Grovt bedrageri	488	6	18	11	113	14	12	-	-	314
Forsikringsbedrageri	230	1	1	4	70	12	3	2	4	133
Utroskap	52	3	3	-	22	2	6	-	1	15
Grov utroskap	38	1	-	1	14	1	3	-	-	18
Salg av gjenstand kjøpt med eiendomsforbehold mv.	73	4	6	1	28	6	13	-	5	10
Bedrageri og utroskap, div.	456	25	59	2	182	19	58	2	26	83
Forbrytelse i gjeldsforhold	1 858	151	7	16	684	131	23	6	387	453
Forsømmelig og uriktig bokførsel										
bokførsel	194	5	-	1	41	7	-	-	42	98
Forbr. i gjeldsforhold div.	1 664	146	7	15	643	124	23	6	345	355
Skadeverk										
Simpelt skadeverk	21 414	144	15 040	615	1 820	325	834	438	858	1 340
Simpelt skadeverk	20 325	136	14 343	592	1 706	302	796	423	813	1 214
Grovt skadeverk	1 082	8	693	22	113	23	38	15	45	125
Misbruk av forretningshemmelighet mv.										
hemmelighet mv.	7	-	4	1	1	-	-	-	-	1
Ager og lykkespill	10	1	2	1	3	1	-	-	1	1
Forbrytelse i sjøfartsforhold										
Forbrytelse i sjøfartsforhold	91	1	2	2	29	9	-	1	34	13
Heleri og etterfølgende										
bistand	2 834	12	12	54	699	207	11	26	475	1 338
Heleri	2 545	11	11	51	611	182	10	24	433	1 212
Grovt heleri	118	-	1	2	28	7	-	-	12	68
Heleri/bistand, div.	171	1	-	1	60	18	1	2	30	58
Forbrytelse mot lov om legemidler										
Forbrytelse mot lov om legemidler	7 629	57	264	115	925	506	8	14	1 948	3 792
Narkotika, bruk	6 140	42	32	99	616	423	3	13	1 660	3 252
Narkotika, besittelse	326	4	-	5	50	21	-	-	135	111
Narkotika, diverse	1 163	11	232	11	259	62	5	1	153	429
Forbrytelse mot lov om merverdiavgift										
Forbrytelse mot lov om merverdiavgift	527	10	1	2	37	40	4	2	230	201
Forbrytelse mot den militære straffelov										
Forbrytelse mot den militære straffelov	121	1	-	1	6	13	-	11	8	81
Forbrytelse mot ligningsloven										
Forbrytelse mot ligningsloven	876	15	-	5	64	58	7	4	463	260
Manglende selvangivelse	716	10	-	-	49	48	5	3	431	170
Skattesvik	101	4	-	3	5	3	1	-	16	69
Ligningsloven, diverse	59	1	-	2	10	7	1	1	16	21

Lovbrudd ferdig etterforsket av politiet, 1995

Tabell 1 (forts.). Lovbrudd etterforsket etter politiets avgjørelse og lovbruddsgruppe. 1995

	I alt	Henlagt, manglende etterforskningskapasitet	Henlagt, manglende opplysninger om gjerningsmannen	Henlagt, gjerningsmannen under 15 år, sinnssyk eller død	Henlagt pga. bevisets stilling	Henlagt av andre grunner	Påtalebegjæring trukket tilbake	Betinget påtaleunnløst, overført konfliktråd	Forelegg	Tiltale
Forbrytelse mot tolloven	53	1	-	-	3	-	-	-	28	21
Smugling	43	1	-	-	1	-	-	-	28	13
Omsetting og besittelse av ufortollet vare	8	-	-	-	1	-	-	-	-	7
Tolloven, diverse	2	-	-	-	1	-	-	-	-	1
Forbrytelse mot alkoholloven	212	-	3	4	45	8	-	-	79	73
Smugling	22	-	-	-	3	1	-	-	8	10
Omsetting	31	-	-	-	9	1	-	-	8	13
Hjemmebrenning	87	-	2	3	14	6	-	-	32	30
Alkoholloven, diverse	72	-	1	1	19	-	-	-	31	20
Forbrytelse mot andre lover	44	-	3	-	22	3	-	-	13	3
FORSEELSER	97 345	3 177	8 292	2 593	13 757	8 263	2 234	1 013	37 981	20 035
Forseelse mot straffeloven	27 845	1 219	5 037	1 573	3 505	4 053	1 720	772	6 821	3 145
Skadeverk	1 407	16	876	31	146	25	118	41	84	70
Naskeri	12 285	804	282	1 164	588	3 056	651	615	3 525	1 600
Telefonsjikane	4 100	50	2 665	43	676	67	386	17	125	71
Forseelse mot den alminnelige orden og fred	3 928	78	654	221	1 167	318	144	53	936	357
Sjøfartsforseelse	1 032	7	18	27	145	61	6	17	610	141
Straffeloven, diverse	5 093	264	542	87	783	526	415	29	1 541	906
Forseelse mot veitrafikkloven	49 356	1 532	1 604	819	7 056	2 382	129	141	21 543	14 150
Promillekjøring	7 750	11	12	122	1 034	151	2	4	152	6 262
Uten gyldig førerkort	8 784	78	16	215	329	691	7	27	3 359	4 062
Ulovlig hastighet	8 428	84	81	25	275	177	2	5	6 676	1 103
Personskade	7 623	631	156	229	2 685	378	15	35	3 180	314
Trafikkloven, diverse	16 771	728	1 339	228	2 733	985	103	70	8 176	2 409
Forseelse mot løsgjengerloven	5 098	42	15	57	558	361	75	23	3 278	689
Drukkenskap	4 227	29	10	40	413	253	50	18	2 853	561
Ordensforstyrrelse	625	7	5	12	97	76	23	3	300	102
Løsgjengerloven, diverse	246	6	-	5	48	32	2	2	125	26
Forseelse mot politivedtektene	2 304	45	43	24	200	131	27	12	1 703	119
Demonstrasjon	37	-	1	-	4	6	-	-	8	18
Urinering	689	7	1	6	22	23	1	2	596	31
Politivedtektene, diverse	1 578	38	41	18	174	102	26	10	1 099	70
Forseelse mot alkoholloven	1 702	24	21	10	226	75	3	6	821	516
Smugling	11	-	-	-	1	-	-	-	6	4
Omsetting	147	-	2	1	27	9	-	-	48	60
Hjemmebrenning	710	7	6	4	89	30	1	1	270	302
Alkoholloven, diverse	834	17	13	5	109	36	2	5	497	150
Forseelse mot tolloven	1 436	35	4	4	109	59	1	-	1 094	130
Smugling	1 023	17	1	1	48	31	1	-	849	75
Omsetting og besittelse av ufortollet vare	186	6	1	2	26	15	-	-	114	22
Tolloven, diverse	227	12	2	1	35	13	-	-	131	33
Forseelse mot andre lover	9 604	280	1 568	106	2 103	1 202	279	59	2 721	1 286

Lovbrudd ferdig etterforsket av politiet, 1995

Tabell 2. Forbrytelser etterforsket etter oppklaring og politiets avgjørelse. Politidistrikt

	Uopklarte forbrytelser					Oppklarte forbrytelser					
	Forbryt- elser i alt*	I alt	Henlagt, opplysning om gjernings- mannen	Henlagt, mangler bevis	Andre uopp- klarte	I alt	Henlagt, gjernings- mannen under 15 år, sinnssyk eller død	Henlagt av andre grunner	Betinget påtale- unnlattelse, overført konfliktråd	Fore- legg	Tiltale
Hele landet.....	269 217	205 307	178 722	24 573	2 012	63 048	3 170	5 389	5 042	10 075	39 372
<i>Politidistrikt</i>											
Oslo.....	76 196	67 095	62 948	3 879	268	9 024	568	965	529	1 519	5 443
Halden.....	1 782	1 007	802	170	35	768	17	136	42	167	406
Sarpsborg.....	4 226	3 022	2 031	987	4	1 196	49	48	91	185	823
Fredrikstad.....	5 415	3 848	3 318	527	3	1 559	41	131	65	164	1 158
Moss.....	3 481	2 626	2 269	356	1	851	29	61	91	175	495
Follo.....	4 929	3 833	3 415	339	79	1 084	143	67	102	143	629
Romerike.....	9 251	7 277	6 248	1 002	27	1 957	82	173	171	315	1 216
Kongsvinger.....	1 884	1 384	1 169	209	6	494	14	38	53	118	271
Hamar.....	3 589	2 236	1 809	425	2	1 348	45	45	106	204	948
Østerdal.....	1 679	1 139	986	145	8	535	44	40	63	107	281
Gudbrandsdal.....	1 877	1 371	1 177	178	16	497	19	35	61	95	287
Vestoppland.....	4 463	2 980	2 501	477	2	1 471	55	68	95	210	1 043
Ringerike.....	3 973	2 893	2 597	294	2	1 066	33	101	77	188	667
Asker og Bærum.....	10 112	8 328	7 658	559	111	1 775	89	129	91	246	1 220
Drammen.....	8 125	6 489	5 762	622	105	1 626	70	152	104	224	1 076
Kongsberg.....	2 563	2 007	1 821	173	13	548	26	34	39	79	370
Nord-Jarlsberg.....	3 096	2 123	1 861	242	20	966	22	65	61	152	666
Tønsberg.....	4 484	3 102	2 797	303	2	1 370	58	107	76	220	909
Sandefjord.....	3 725	2 545	2 179	339	27	1 163	32	146	88	169	728
Larvik.....	2 637	1 925	1 462	462	1	709	27	39	44	119	480
Skien.....	3 548	1 823	1 480	327	16	1 716	33	94	76	168	1 345
Telemark.....	2 876	1 879	1 644	235	-	979	49	55	76	122	677
Notodden.....	1 139	819	749	70	-	302	9	36	57	57	143
Rjukan.....	440	252	211	41	-	185	2	8	32	43	100
Kragerø.....	838	434	321	113	-	395	8	11	29	77	270
Arendal.....	6 689	4 974	3 116	1 854	4	1 696	116	225	152	316	887
Kristiansand.....	8 726	6 727	6 140	509	78	1 991	113	162	110	319	1 287
Vest-Agder.....	2 490	1 658	1 172	485	1	826	43	56	90	127	510
Rogaland.....	5 413	3 912	3 448	444	20	1 478	94	176	149	197	862
Rana.....	1 329	778	541	234	3	531	45	39	65	90	292
Stavanger.....	8 764	6 765	6 092	379	294	1 972	50	190	134	249	1 349
Haugesund.....	3 992	2 748	2 278	438	32	1 233	40	84	82	115	912
Hardanger.....	780	557	442	115	-	215	14	12	36	63	90
Hordaland.....	5 911	4 239	3 538	695	6	1 658	155	91	152	237	1 023
Bergen.....	16 533	12 518	10 729	1 491	298	3 932	193	374	293	358	2 714
Sogn.....	678	422	323	98	1	234	11	8	66	64	85
Fjordane.....	1 793	980	731	245	4	800	45	77	113	135	430
Sunnmøre.....	3 254	2 162	1 749	408	5	1 037	71	54	152	208	552
Romsdal.....	1 274	810	680	129	1	451	20	30	72	114	215
Nordmøre.....	1 635	943	739	204	-	681	39	50	47	143	402
Utrøndelag.....	3 220	2 289	1 788	497	4	926	35	67	75	110	639
Trondheim.....	10 100	7 332	6 156	1 130	46	2 754	96	245	192	413	1 808
Inntrøndelag.....	3 711	2 662	2 079	545	38	1 037	64	138	100	146	589
Namdal.....	887	527	414	111	2	348	17	16	44	43	228
Helgeland.....	1 095	704	604	100	-	383	20	26	55	90	192
Bodø.....	2 995	1 824	998	423	403	1 157	61	90	125	306	575
Narvik.....	884	554	449	104	1	323	12	49	38	83	141
Lofoten og Vesterålen.....	1 533	878	622	236	20	574	46	46	59	165	258
Senja.....	1 478	886	659	227	-	586	18	76	66	94	332
Troms.....	4 783	3 421	2 851	570	-	1 346	111	121	115	304	695
Vestfinnmark.....	1 685	946	767	176	3	709	38	45	89	167	370
Vardø.....	388	195	95	100	-	189	25	21	28	31	84
Vadsø.....	410	202	155	47	-	202	6	15	13	57	111
Sør-Varanger.....	397	230	143	87	-	160	7	19	11	62	61
Svalbard.....	11	9	9	-	-	2	-	1	-	-	1
Økokrim.....	51	18	-	18	-	33	1	2	-	3	27

* Omfatter 862 saker uten oppklaringsstatus

Lovbrudd ferdig etterforsket av politiet, 1995

Tabell 3. Oppklaringsprosent for forbrytelser etter politidistrikt. 1990-1995

	1990	1991	1992	1993	1994	1995
Hele landet	23	23	24	24	26	23
<i>Politidistrikt</i>						
Oslo	17	18	19	16	18	12
Halden	26	31	29	25	34	43
Sarpsborg	31	30	32	38	39	28
Fredrikstad	21	23	20	27	26	29
Moss	20	22	23	23	30	24
Follo	20	21	22	24	27	22
Romerike	17	14	17	24	25	21
Kongsvinger	33	14	28	29	31	26
Hamar	33	30	33	25	38	38
Østerdal	31	18	19	28	28	32
Gudbrandsdal	24	33	22	25	22	27
Vestoppland	33	26	30	30	29	33
Ringerike	26	26	32	30	24	27
Asker og Bærum	12	15	17	18	18	18
Drammen	22	27	23	21	21	20
Kongsberg	36	27	29	28	17	21
Nord-Jarlsberg	27	27	31	33	29	31
Tønsberg	25	21	25	28	31	31
Sandefjord	29	39	35	31	31	31
Larvik	32	32	25	31	28	27
Skien	29	30	34	30	41	48
Telemark	40	41	38	40	32	34
Notodden	20	27	21	35	34	27
Rjukan	25	25	28	28	21	42
Kragerø	28	30	32	55	40	48
Arendal	27	21	26	25	25	25
Kristiansand	22	23	25	21	22	23
Vest-Agder	30	37	31	36	33	33
Rogaland	26	30	27	35	35	27
Stavanger	28	21	25	17	26	23
Haugesund	33	19	25	31	33	31
Hardanger	16	20	27	32	37	28
Hordaland	33	34	30	31	38	28
Bergen	26	23	25	23	22	24
Sogn	16	25	32	33	40	36
Fjordane	25	29	27	29	38	45
Sunnmøre	34	29	29	32	35	32
Romsdal	29	33	30	30	37	36
Nordmøre	28	20	33	36	38	42
Uttrøndelag	24	34	31	31	30	29
Trondheim	15	23	20	21	23	27
Inntrøndelag	18	14	23	29	25	28
Namdal	27	30	42	40	42	40
Helgeland	20	16	22	31	33	35
Rana	40	41	30	38	40	41
Bodø	42	25	31	33	34	39
Narvik	30	33	40	35	36	37
Lofoten og Vesterålen	32	42	37	37	39	40
Senja	27	32	42	39	36	40
Troms	21	27	26	26	25	28
Vestfinnmark	18	16	30	35	42	43
Vardø	41	41	36	57	36	49
Vadsø	29	27	40	31	42	50
Sør-Varanger	39	58	43	47	52	41
Svalbard	46	31	18
Økokrim	65

Konsumprisindeksen, pr. 15. oktober 1996

Tabell 1. Varer og tjenester, etter konsumgruppe

	Vekt 0/00	Sep. 1995	Okt. 1995	Sep. 1996	Okt. 1996
Totalindeks	1000,0	261,4	261,4	264,9	265,9
Matvarer	140,7	248,2	247,7	254,7	254,6
Drikkevarer og tobakk	38,0	349,7	349,9	358,4	358,8
Klær og skotøy	63,1	229,2	230,2	221,1	224,0
Bolig, lys og brensel	241,0	282,9	282,7	291,3	293,3
Møbler og husholdningsartikler	86,9	236,2	236,4	239,1	239,4
Helsepleie	23,3	280,9	280,9	290,7	290,4
Reiser og transport	210,1	259,9	259,8	258,9	260,4
Fritidssysler og utdanning	108,0	245,7	245,4	248,1	247,7
Andre varer og tjenester	88,9	273,9	274,1	278,4	278,9

Tabell 2. Varer og tjenester, etter leveringssektor

	Vekt 0/00	Sep. 1995	Okt. 1995	Sep. 1996	Okt. 1996
Totalindeks	1000,0	261,4	261,4	264,9	265,9
1. Jordbruksvarer	79,1	237,0	236,3	246,3	246,1
1.1 Mindre bearbeidde	44,1	245,5	243,9	256,8	256,5
1.2 Mer bearbeidde	35,0	225,5	225,7	232,1	232,1
2. Fiskevarer	9,4	273,4	273,4	276,2	276,6
3. Andre norskproduserte konsumvarer	294,5	286,4	286,0	293,2	296,4
3.1 Lite påvirket av verdensmarkedets priser ..	116,2	307,7	307,5	322,4	326,5
3.2 Påvirket av verdensmarkedet pga. stort importinnhold eller råstoffpris bestemt på verdensmarkedet	84,4	290,4	289,1	291,2	296,9
3.3 Påvirket av verdensmarkedet pga. konkurranse fra utlandet	93,9	263,3	263,2	266,4	266,6
4. Importerte konsumvarer	228,4	225,0	225,0	219,5	220,3
4.1 Uten norsk konkurranse	140,8	239,4	238,7	233,1	232,9
4.2 Med norsk konkurranse	87,6	207,7	208,6	203,4	205,4
5. Husleie	156,1	258,8	258,8	262,4	262,4
6. Andre tjenester	232,5	277,0	277,7	284,3	284,1
6.1 Med arbeidslønn som dominerende priskomponent ..	60,4	297,4	297,7	309,2	309,7
6.2 Også med andre viktige priskomponenter	172,1	270,7	271,6	276,6	276,3

Tabell 3. Prisindeks for detaljhandel - konsumprisindeksen, gruppert etter næring. 1979 = 100

	Vekt 0/00	Sep. 1995	Okt. 1995	Sep. 1996	Okt. 1996
Totalindeks	526,1	249,6	249,3	249,6	250,8
Detaljhandel med nærings- og nytelsesmidler	212,0	264,3	264,2	271,2	271,1
Detaljhandel med beklednings- og tekstilvarer	69,0	225,1	226,3	217,6	220,4
Detaljhandel med møbler og innbo	47,5	181,6	180,4	178,6	178,0
Detaljhandel med jernvarer, kjøkkenutstyr, glass, steintøy, fargevarer og sportsutstyr	19,2	238,3	239,2	240,3	242,1
Detaljhandel med ur, optiske artikler, musikk- instrumenter, gull- og sølvvarer og film- og fotoartikler	15,1	209,3	209,0	207,4	207,3
Detaljhandel med motorkjøretøyer og bensin	121,0	279,6	277,9	272,9	276,2
Detaljhandel ellers	42,3	245,6	245,7	248,5	249,4

Konsumprisindeksen, pr. 15. oktober 1996

Tabell 4. Konsumprisindeksens utvikling siste måned og siste år (12 md.)

	Endring i prosent			
	Sep. 1995- okt. 1995	Sep. 1996- okt. 1996	Okt. 1994- okt. 1995	Okt. 1995- okt. 1996
TOTALINDEKS	-	0,4	2,3	1,7
MATVARER	-0,2	-0,0	1,0	2,8
Mjøl, gryn og bakervarer	0,1	0,5	1,1	1,5
Kjøtt, kjøttvarer og flesk	-0,2	-0,2	-2,1	2,1
Fisk og fiskevarer	-	0,1	-0,3	1,2
Mjøl, fløte, ost og egg	-0,0	0,0	-0,8	5,6
Spisefett og spiseoljer	0,6	0,1	0,9	1,3
Grønnsaker, frukt og bær	-1,0	-0,3	5,0	6,3
Poteter og varer av poteter	0,5	-1,2	8,5	-3,4
Sukker	0,8	0,3	3,3	-0,5
Kaffe, te, kakao og kokesjokolade	-0,9	-0,9	-2,0	-5,8
Andre matvarer	-0,1	0,2	4,6	1,6
DRIKKEVARER OG TOBAKK	0,1	0,1	2,6	2,5
Drikkevarer	0,0	0,1	2,6	1,0
Tobakk	0,1	0,1	2,6	5,1
KLÆR OG SKOTØY	0,4	1,3	0,9	-2,7
Beklekningsartikler	0,4	1,5	-0,1	-2,5
Tøyer og garn mv.	0,2	-	2,9	1,6
Skotøy og skoreparasjoner	0,7	0,5	5,3	-4,8
BOLIG, LYS OG BRENSEL	-0,1	0,7	2,7	3,7
Bolig og vedlikeholdsutgifter	-	-0,1	2,3	1,3
Lys og brensel	-0,4	3,7	4,8	14,1
MØBLER OG HUSHOLDNINGSARTIKLER	0,1	0,1	1,3	1,3
Møbler og golvtepper mv.	-0,3	-0,0	0,5	0,3
Tekstiler og utstyrsvare mv.	0,5	1,4	2,1	0,8
Komfyrer, kjøleskap og annet elektrisk utstyr ...	-0,5	-0,1	-0,2	0,2
Kjøkkenredskap, glass, dekketøy mv.	0,4	0,2	0,3	2,3
Diverse husholdningsartikler og tjenester	0,8	-	3,1	1,5
Leid hjelp til hjemmet, inkl. barnehager	0,1	0,0	1,7	3,2
HELSEPLEIE	-	-0,1	3,8	3,4
Helsepleie	-	-0,1	3,8	3,4
REISER OG TRANSPORT	-0,0	0,6	2,7	0,2
Kjøp av egne transportmidler	-0,4	0,0	2,0	-4,3
Drift og vedlikehold av transportmidler.....	0,2	1,3	4,4	1,7
Bruk av offentlige transportmidler	-	-	4,2	3,2
Porto, telefon og telegrammer	-	-	-5,9	0,3
FRITIDSSYSLER OG UTDANNING	-0,1	-0,2	2,4	0,9
Utstyr og tilbehør, inkl. reparasjon	-0,3	-0,3	0,5	-1,7
Offentlige forestillinger og andre tjenester	0,1	-0,3	4,0	2,6
Bøker, aviser og tidsskrifter	0,1	0,3	3,9	3,9
Skolegang	-	-	5,5	4,1
ANDRE VARER OG TJENESTER	0,1	0,2	3,1	1,8
Personlig hygiene	0,2	0,4	3,9	1,8
Andre varer, ikke nevnt foran	-0,2	0,2	2,7	1,4
Utgifter på restauranter, hoteller, selskapsreiser mv.....	0,0	0,1	2,9	1,8

Konsumprisindeksen, pr. 15. oktober 1996

Tabell 5. Konsumprisindeksens utvikling siste måned og siste år (12 md.). Leveringssektor

	Endring i prosent			
	Sep. 1995- okt. 1995	Sep. 1996- okt. 1996	Okt. 1994- okt. 1995	Okt. 1995- okt. 1996
TOTALINDEKS	-	0,4	2,3	1,7
1. Jordbruksvarer	-0,3	-0,1	0,2	4,1
1.1 Mindre bearbeidde	-0,7	-0,1	1,0	5,2
1.2 Mer bearbeidde	0,1	-	-0,9	2,8
2. Fiskevarer	-	0,1	-0,3	1,2
3. Andre norskproduserte konsumvarer	-0,1	1,1	3,0	3,6
3.1 Lite påvirket av verdensmarkedets priser .	-0,1	1,3	3,5	6,2
3.2 Påvirket av verdensmarkedet pga. stort importinnhold eller råstoffpris bestemt på verdensmarkedet	-0,4	2,0	4,0	2,7
3.3 Påvirket av verdensmarkedet pga. konkurranse fra utlandet	-0,0	0,1	1,5	1,3
4. Importerte konsumvarer	-	0,4	1,6	-2,1
4.1 Uten norsk konkurranse	-0,3	-0,1	2,0	-2,4
4.2 Med norsk konkurranse	0,4	1,0	1,0	-1,5
5. Husleie	-	-	2,0	1,4
6. Andre tjenester	0,3	-0,1	2,9	2,3
6.1 Med arbeidslønn som dominerende priskomponent	0,1	0,2	3,9	4,0
6.2 Også med andre viktige priskomponenter ...	0,3	-0,1	2,6	1,7

Tabell 6. Prisindeks for detaljhandel, endring siste måned og siste år (12 md.). Gruppert etter næring

	Endring i prosent			
	Sep. 1995- okt. 1995	Sep. 1996- okt. 1996	Okt. 1994- okt. 1995	Okt. 1995- okt. 1996
TOTALINDEKS	-0,1	0,5	1,7	0,6
Detaljhandel med nærings- og nytelsesmidler	-0,0	-0,0	1,6	2,6
Detaljhandel med beklednings- og tekstilvarer	0,5	1,3	1,0	-2,6
Detaljhandel med møbler og innbo	-0,7	-0,3	-1,0	-1,3
Detaljhandel med jernvarer, kjøkkenutstyr, glass, steintøy, fargevarer og sportsutstyr	0,4	0,7	0,8	1,2
Detaljhandel med ur, optiske artikler, musikk- instrumenter, gull- og sølvvarer og film- og fotoartikler	-0,1	-0,0	1,6	-0,8
Detaljhandel med motorkjøretøyer og bensin	-0,6	1,2	2,8	-0,6
Detaljhandel ellers	0,0	0,4	4,0	1,5

Konsumprisindeksen, pr. 15. oktober 1996

Tabell 7. Konsumprisindeksen fra 1930. 1979=100

	Jan.	Feb.	Mars	Apr.	Mai	Juni	Juli	Aug.	Sep.	Okt.	Nov.	Des.	Gj.- snitt
1930	11,7	11,7	11,6	11,5	11,5	11,5	11,5	11,5	11,5	11,4	11,4	11,4	11,5
1931	11,3	11,2	11,1	11,0	10,9	10,9	10,9	10,9	10,7	10,7	10,7	10,7	10,9
1932	10,7	10,7	10,7	10,7	10,7	10,7	10,7	10,7	10,7	10,7	10,7	10,7	10,7
1933	10,6	10,6	10,6	10,6	10,6	10,6	10,6	10,7	10,6	10,6	10,6	10,6	10,6
1934	10,4	10,4	10,4	10,6	10,6	10,6	10,7	10,7	10,7	10,7	10,7	10,7	10,6
1935	10,7	10,7	10,7	10,7	10,7	10,8	10,9	10,9	10,9	10,9	11,0	11,0	10,8
1936	11,0	11,0	11,1	11,1	11,1	11,1	11,1	11,0	11,1	11,1	11,1	11,2	11,1
1937	11,3	11,4	11,5	11,7	11,7	11,9	12,1	12,1	12,2	12,3	12,3	12,3	11,9
1938	12,3	12,3	12,3	12,3	12,3	12,3	12,4	12,3	12,2	12,2	12,1	12,2	12,3
1939	12,1	12,1	12,1	12,3	12,3	12,3	12,4	12,4	12,4	12,7	12,9	13,1	12,4
1940	13,1	13,3	13,9	14,1	14,2	14,2	14,3	14,3	15,4	15,5	15,6	16,1	14,5
1941	16,2	16,4	16,6	16,7	16,9	17,1	17,1	17,3	17,3	17,4	17,5	17,7	17,0
1942	17,7	17,7	17,9	17,9	18,0	18,1	18,1	18,1	18,1	18,1	18,2	18,2	18,0
1943	18,3	18,4	18,4	18,4	18,5	18,5	18,6	18,6	18,5	18,5	18,6	18,6	18,5
1944	18,6	18,6	18,6	18,7	18,7	18,7	18,7	18,7	18,7	18,7	18,7	18,7	18,7
1945	18,7	18,8	18,8	19,0	19,1	19,1	19,1	19,2	19,3	19,1	19,1	19,2	19,0
1946	19,3	19,3	19,3	19,4	19,4	19,4	19,5	19,6	19,6	19,6	19,8	19,8	19,5
1947	19,6	19,7	19,8	19,8	19,8	19,9	19,7	19,6	19,4	19,3	19,3	19,4	19,6
1948	19,4	19,5	19,6	19,6	19,7	19,6	19,6	19,4	19,4	19,3	19,3	19,3	19,5
1949	19,3	19,4	19,4	19,4	19,5	19,5	19,5	20,0	19,6	19,5	19,5	19,5	19,5
1950	19,6	19,6	19,6	20,2	20,4	20,4	20,4	20,4	21,1	21,2	21,6	21,8	20,5
1951	22,0	22,2	22,4	23,4	23,8	24,2	24,4	24,4	24,6	24,4	24,7	24,8	23,8
1952	25,2	25,3	25,4	25,4	25,4	25,6	26,3	26,3	26,5	26,5	26,5	26,3	25,9
1953	26,2	26,1	26,3	26,3	26,3	26,4	26,4	26,4	26,5	26,7	26,7	26,7	26,4
1954	26,7	26,9	27,1	27,2	27,4	27,4	28,2	28,3	28,1	27,9	27,9	28,0	27,6
1955	27,9	27,7	27,7	27,7	27,8	27,9	28,0	28,0	27,8	27,8	27,9	27,9	27,9
1956	27,9	28,1	28,3	28,7	29,3	29,4	29,5	29,3	29,1	29,1	29,1	29,2	28,9
1957	29,3	29,4	29,6	29,8	29,9	29,8	29,7	29,7	29,7	29,8	29,9	29,9	29,7
1958	30,0	30,1	30,3	30,9	31,1	31,3	31,5	31,7	31,9	31,7	31,7	31,7	31,1
1959	32,0	31,9	31,5	31,7	31,7	31,7	31,9	31,9	31,9	32,0	31,9	31,9	31,9
1960	31,9	31,9	32,0	32,0	31,9	32,0	32,0	31,9	31,9	32,0	31,9	32,1	31,9
1961	32,1	32,1	32,2	32,4	32,5	32,6	32,7	32,9	33,1	33,4	33,4	33,5	32,7
1962	33,6	33,8	34,0	34,2	34,2	34,3	34,8	34,9	35,0	34,9	34,9	35,0	34,5
1963	35,2	35,4	35,6	35,7	35,2	35,2	35,5	35,2	35,2	35,1	35,4	35,6	35,4
1964	36,4	36,6	36,8	37,0	37,0	37,1	37,6	37,8	38,1	37,9	38,0	38,1	37,4
1965	38,4	38,4	38,8	39,0	39,0	39,0	39,3	39,0	39,2	39,0	39,1	39,3	39,0
1966	39,4	39,4	39,8	39,9	39,9	39,9	40,6	40,7	40,6	40,8	40,8	40,9	40,2
1967	41,1	41,1	41,3	41,5	41,6	42,2	42,4	42,5	42,4	42,4	42,6	42,7	42,0
1968	43,0	43,0	43,2	43,2	43,1	43,3	43,6	43,5	43,7	43,9	44,0	44,1	43,4
1969	44,1	44,3	44,3	44,5	44,5	44,7	45,1	44,9	45,1	45,3	45,4	45,4	44,8
1970	48,0	48,2	48,6	48,8	48,8	49,2	49,9	49,8	50,3	50,6	50,8	51,4	49,6
1971	51,6	51,7	52,0	52,0	52,2	52,4	52,8	52,8	53,0	53,4	53,8	53,9	52,6
1972	54,7	54,8	55,3	55,6	55,7	56,3	56,8	56,9	57,4	57,7	57,9	58,1	56,4
1973	58,4	58,9	59,6	60,0	60,1	60,7	61,0	60,8	61,3	61,9	62,3	62,6	60,7
1974	63,6	64,3	65,0	65,4	65,4	65,8	66,6	66,9	67,4	68,1	68,5	69,1	66,4
1975	71,0	71,4	72,2	72,6	72,9	73,7	75,1	74,9	75,9	76,2	76,6	76,8	74,1
1976	77,7	78,1	79,2	79,8	80,4	81,4	82,1	82,1	82,2	82,3	82,7	82,9	80,9
1977	84,4	85,1	86,4	87,0	87,6	88,4	89,4	89,4	89,9	90,3	90,3	90,5	88,2
1978	92,4	92,8	93,8	94,1	94,3	94,9	96,0	96,2	97,4	97,6	97,7	97,8	95,4
1979	97,6	97,9	98,3	98,7	99,3	99,8	100,3	100,4	100,9	101,7	102,2	102,4	100,0
1980	104,0	105,7	107,5	108,1	109,3	110,6	111,9	112,6	113,7	114,8	115,6	116,4	110,9
1981	119,8	120,7	123,1	123,9	124,4	126,0	127,8	127,8	129,0	129,3	129,9	130,3	126,0
1982	134,2	135,1	137,3	138,0	138,2	139,6	141,8	141,9	142,9	143,9	145,0	145,6	140,3
1983	147,8	148,5	150,0	150,6	150,9	151,9	153,0	152,7	154,0	154,7	155,1	155,9	152,1
1984	157,3	158,1	159,9	160,6	160,8	161,6	162,3	162,1	163,4	164,1	164,4	165,1	161,6
1985	166,3	166,8	168,7	169,4	169,9	171,1	171,7	171,2	172,9	173,3	173,9	174,4	170,8
1986	176,2	176,9	178,0	179,2	179,4	182,5	184,4	185,1	187,8	188,5	189,0	189,9	183,1
1987	192,9	194,6	196,6	197,2	197,6	198,7	199,3	199,6	202,4	202,6	203,1	204,0	199,1
1988	206,4	207,8	210,8	211,3	211,7	212,9	212,9	212,7	215,4	215,6	215,6	215,5	212,4
1989	217,1	217,9	219,8	221,0	221,7	223,0	223,2	222,5	224,4	224,7	224,8	224,6	222,1
1990	226,3	227,2	229,8	229,8	230,3	231,0	231,2	231,0	233,2	235,1	235,0	234,4	231,2
1991	235,4	236,2	237,9	238,6	239,0	239,2	239,4	239,3	241,0	241,0	241,1	241,1	239,1
1992	241,1	241,7	243,9	244,4	244,7	245,2	245,4	244,8	245,9	246,4	246,5	246,4	244,7
1993	247,2	247,9	250,1	250,7	250,8	250,9	250,7	250,1	251,2	251,4	251,2	250,9	250,3
1994	250,4	251,4	252,7	252,9	253,1	253,7	254,2	254,2	255,4	255,6	255,8	255,7	253,8
1995	257,0	257,9	259,4	259,6	259,9	260,6	260,4	259,9	261,4	261,4	261,2	261,2	260,0
1996	260,0	260,1	261,3	262,2	262,6	262,9	263,9	263,7	264,9	265,9			

Konsumprisindeksen, pr. 15. oktober 1996

Tabell 8. Konsumprisindeks. Indekstill for enkelte varer og varegrupper og priser på matvarer i 1979

Vare eller varegruppe	A.Mengde- enhet	B.Pris 1979	C. Indekstill(1979 = 100)											
			1993	1994	1995	Feb. 1996	Mars 1996	April 1996	Mai 1996	Juni 1996	Juli 1996	Aug. 1996	Sept. 1996	Okt. 1996
Matvarer			Kr											
Hvetemjøl, finsiktet, pakket	2 1/2 kg	3,24	479,7	537,1	530,5	507,5	503,2	502,1	501,6	500,5	502,1	499,6	502,1	502,1
Havregryn, vanlige, pakket .	3/4 kg	4,29	292,5	295,6	296,0	293,4	294,5	293,4	292,8	292,5	293,7	291,3	291,3	292,5
Risengryn, pakket	1/2 kg	4,88	248,3	244,6	247,6	242,1	241,3	241,6	240,1	241,6	240,6	239,1	239,1	240,1
Flatbrød, pakket	400 g	3,63	357,9	353,0	359,5	363,7	363,7	364,8	364,0	365,5	367,7	367,7	364,0	364,7
Kjeks, Marie, pakket	200 g	3,65	179,0	164,6	160,5	160,0	160,2	159,8	160,3	162,1	159,8	161,9	161,9	162,7
Kjeks, Cream Cracker, pakket	220 g	3,77	285,9	286,4	294,1	297,6	298,2	297,4	294,1	295,9	294,1	294,7	295,9	294,1
Hveteløff	kg	6,12	325,4	323,2	322,3	316,0	319,2	319,2	315,3	316,6	320,5	320,8	319,9	322,1
Grovbrød	"	6,87	333,8	333,0	335,5	338,5	338,8	337,5	338,8	338,2	346,3	346,3	345,9	347,0
Vitabrød	"	4,36	407,3	392,1	379,7	370,2	372,5	368,0	370,6	372,5	373,6	371,0	369,8	372,1
Husholdningsbrød	"	4,38	363,9	373,1	390,2	401,7	397,4	396,3	400,2	397,8	400,6	402,2	400,2	406,2
Kneippbrød	"	4,17	278,2	278,2	274,6	271,4	271,4	271,7	274,1	273,9	276,6	277,7	278,3	280,2
Hveteboller	stk.	0,79	363,8	365,5	367,6	359,2	372,8	374,6	374,6	380,1	380,1	385,4	383,1	383,5
Wienerbrød	"	1,36	441,3	446,4	460,7	469,8	473,9	476,3	475,8	487,4	483,3	487,1	484,2	487,1
Puffet ris, pose	200 g	3,46	178,7	178,4	175,3	172,5	173,0	172,2	172,7	172,9	172,2	172,2	173,7	173,9
Okse, mellommerbrød	kg	36,16	354,0	351,0	351,0	355,9	353,1	356,6	356,6	361,3	359,8	361,3	361,3	362,0
Okse, høyrygg	"	31,35	251,8	237,9	233,0	227,1	225,2	228,8	228,8	226,2	235,2	233,7	229,3	227,2
Okse, bibringe	"	23,01	271,5	257,6	247,3	240,2	246,3	243,3	244,8	244,5	245,3	246,3	242,6	248,7
Lam, stek	"	36,15	181,7	174,0	172,9	176,4	176,0	178,8	178,9	177,3	183,7	184,0	171,2	166,8
Svin, skinkestek	"	38,15	190,1	181,2	177,9	172,3	169,0	169,7	169,2	167,5	173,7	176,7	174,4	172,0
Svin, koteletter	"	42,79	185,2	176,7	166,6	162,3	161,3	162,1	162,8	161,6	173,3	177,3	179,3	166,0
Svin, sideflesk, saltet	"	42,09	235,9	228,2	215,4	207,5	205,0	206,6	204,5	202,8	216,3	222,2	228,5	229,5
Spekeskinke	"	63,47	177,6	171,2	167,3	166,0	166,6	167,8	163,2	160,1	164,2	164,5	164,2	163,7
Fenalår	"	69,27	243,5	235,2	226,5	233,2	233,2	232,8	224,9	226,5	229,0	229,9	231,5	231,3
Høne, dyppfrost	"	17,89	157,3	130,9	127,9	121,8	121,5	124,6	126,7	127,0	134,7	137,8	132,2	134,0
Reinsdyr, stek	"	57,28	246,4	255,4	264,4	265,3	265,3	265,8	265,0	264,5	266,9	268,5	268,7	266,9
Okselever	"	22,12	96,7	93,7	92,0	92,4	93,0	92,5	93,6	94,5	96,1	95,4	94,3	95,5
Karbonadedeig	"	52,93	201,5	198,8	190,2	186,7	184,6	187,9	185,8	186,6	191,5	192,3	189,4	187,7
Kjøttdeig	"	38,96	191,1	183,5	166,3	164,2	162,9	161,0	163,0	166,7	172,1	172,4	173,4	174,3
Kjøttpølser, kokte og røykte	"	27,07	202,5	191,1	184,8	184,5	181,7	182,7	184,7	182,7	185,8	186,8	186,4	183,6
Medisterpølser, kokt	"	29,79	232,5	223,5	214,8	213,0	214,4	218,7	219,1	220,2	222,4	225,1	221,1	222,4
Grillpølser, vakuumpakket ..	"	33,47	175,3	171,2	163,4	163,2	160,8	159,7	153,6	156,8	158,8	158,2	167,9	166,3
Hermetiske kjøttkaker	1/1 boks	21,48	180,1	177,4	172,1	165,3	177,1	177,1	176,6	178,2	182,5	185,0	187,8	187,4
Kokt skinke, vakuumpakket ..	hg	11,63	162,7	157,5	156,4	153,1	152,0	152,8	149,8	150,3	152,3	153,4	154,7	154,7
Okserull, vakuumpakket	"	9,88	203,7	204,8	208,2	208,5	207,5	211,8	211,0	210,8	210,6	209,9	212,7	213,7
Salamipølse, vakuumpakket ..	"	7,68	249,6	246,4	242,4	243,8	244,5	243,1	242,6	244,0	242,3	246,5	245,7	245,5
Fårepølse, vakuumpakket	"	7,05	268,3	259,8	260,6	258,5	262,4	262,2	262,7	265,3	266,9	266,1	266,9	
Leverpostei i løs vekt	"	3,59	250,8	260,4	261,2	267,6	265,3	265,3	265,8	269,1	270,7	267,7	269,6	270,4
Torsk, uten hode og innmat .	kg	13,24	414,0	400,3	408,4	442,3	418,1	424,9	430,2	429,0	438,2	434,7	426,4	423,8
Kveite, stor	"	46,48	221,3	229,5	242,5	242,1	241,3	243,8	246,9	245,0	247,4	246,4	246,4	247,4
Makrell (1)	"	10,18	439,4	342,5	335,0	281,4
Fjordsild	"	11,30	213,7	222,9	222,9	209,9	213,8	212,7	214,1	214,1	212,5	221,5	222,3	221,2
Torsk, fersk renskåret filet	"	18,27	366,7	365,0	369,8	383,5	379,5	379,8	379,1	381,3	386,1	390,0	385,7	393,1
Sei, fersk renskåret filet .	"	12,15	392,3	394,0	389,3	405,2	410,0	396,9	410,4	377,8	401,3	380,8	405,3	392,4
Torsk, dyppfrost filet, pakke	400 g	9,73	313,4	305,7	294,3	273,9	272,8	279,2	279,2	281,3	285,1	288,0	273,4	281,4
Sei, dyppfrost filet, pakke .	"	6,82	354,9	332,1	330,0	329,9	335,2	331,9	330,2	321,6	322,2	321,9	323,5	326,4
Torsk, panetter, dyppfrost, pakke	400 g	9,38	286,5	273,9	257,5	249,6	248,1	249,1	251,2	253,7	254,8	255,5	251,2	251,2
Torsk, sprengt filet	kg	15,52	410,9	404,2	416,0	413,3	421,2	412,8	418,3	427,0	427,9	426,6	427,5	
Torsk, lutefisk	"	10,96	415,0	407,2	404,6	414,5	413,7	418,6	412,9	411,7	423,9	423,9	424,4	480,8
Torsk, klippfisk, pakke	1/2 kg	12,38	394,3	405,6	410,3	408,6	405,7	409,4	413,1	407,8	406,5	410,6	409,8	405,3
Torsk, røykt filet	kg	18,60	379,4	384,6	381,1	379,1	384,4	380,6	380,3	397,3	395,1	396,6	399,0	400,2
Saltet feitsild	"	13,26	254,8	258,0	264,9	270,2	271,0	274,2	273,4	277,3	278,9	276,1	279,2	278,1
Torskerogn, hermetisk	1/1 boks	12,60	185,3	181,1	174,4	162,2	164,9	167,8	164,0	164,9	165,1	164,8	164,6	165,6
Fiskeboller, hermetisk	"	7,38	182,9	174,8	176,8	179,6	179,6	182,2	181,3	181,1	181,3	181,9	180,1	179,9
Gaffelbiter	1/16 boks	4,52	241,1	244,5	249,2	248,1	246,6	246,6	246,6	245,1	246,1	246,6	245,6	246,3
Makrellfilet i tomat	1/3 boks	5,21	141,1	135,2	134,2	136,5	139,3	140,0	141,0	141,0	142,4	141,2	142,1	142,8
Krabbe, naturell	1/4 boks	10,52	260,5	231,1	217,2	212,8	211,3	211,5	211,8	210,2	212,2	213,0	211,5	210,3
Fiskepudding, vanlig	kg	17,14	238,6	234,4	232,9	235,0	235,0	235,0	235,5	235,2	234,3	235,0	235,5	234,3

¹ Sesongvare.

Konsumprisindeksen, pr. 15. oktober 1996

Tabell 8 (forts.). Konsumprisindeks. Indekstall for enkelte varer og varegrupper og priser på matvarer i 1979

Vare eller varegruppe	A.Mengde- enhet	B.Pris 1979	C. Indekstall(1979 = 100)											
			1993	1994	1995	Feb. 1996	Mars 1996	April 1996	Mai 1996	Juni 1996	Juli 1996	Aug. 1996	Sept. 1996	Okt. 1996
Matvarer (forts.)			Kr											
H-mjølkk (homogenisert), i engangsemballasje	1 l	1,81	487,0	479,6	471,3	468,8	470,7	469,8	470,7	470,7	504,1	504,1	505,6	505,1
Skummet kulturmjølkk, i engangsemballasje	"	1,53	477,5	520,5	516,0	513,9	517,5	516,5	516,5	517,0	554,7	557,0	556,4	558,1
Kremfløte, 35%, i engangsemballasje	1/2 l	9,94	201,8	201,8	199,9	198,3	201,1	201,1	200,5	200,9	202,7	202,5	202,7	202,5
Kondensert mjølkk	1/1 boks	3,79	261,8	273,9	278,8	277,9	279,9	279,9	280,4	279,9	281,6	279,9	279,9	278,2
Gaudaost	kg	19,17	364,6	358,7	348,7	343,9	344,6	348,8	348,4	347,4	361,0	366,8	371,1	371,1
Nøkkelost	"	19,24	384,0	378,7	368,0	363,4	367,4	365,2	366,3	364,8	377,6	385,6	387,1	391,2
Gudbrandsdalsost	"	18,73	333,7	328,7	325,5	320,4	320,1	323,4	323,4	321,7	346,6	339,7	350,1	346,3
Jarlsbergost	"	20,40	356,2	351,9	343,4	342,0	346,5	348,6	346,8	348,2	357,9	369,3	372,9	368,2
Normannaost	"	19,97	436,3	439,6	438,7	438,3	437,9	434,8	434,8	435,2	449,3	450,6	448,4	448,4
Fløtemysost	"	17,62	366,5	360,8	350,6	344,6	340,4	345,6	344,6	343,9	371,8	375,2	377,4	380,4
Primula, eske	125 g	4,36	369,9	359,1	356,6	353,0	354,8	356,9	359,8	360,1	365,1	366,6	371,7	373,9
Egg	kg	19,20	137,5	137,7	136,1	131,7	130,2	129,4	129,2	128,6	129,6	129,6	130,8	131,1
Meierismør, normalsaltet ...	1/2 kg	7,11	245,7	244,3	243,9	242,9	241,9	242,9	244,1	244,6	245,6	245,6	242,9	244,9
Margarin, animalsk	"	3,02	318,6	335,9	346,4	350,9	352,6	352,2	354,6	353,9	355,3	355,7	356,0	356,7
Margarin, plantemargarin ...	"	3,42	200,0	312,6	327,5	332,5	334,8	337,1	335,8	336,1	335,5	337,1	335,5	335,5
Majones, plastpose	ca.165 g	4,18	212,1	213,5	216,3	215,6	216,0	214,7	211,9	212,5	214,7	213,6	214,7	215,1
Hodekål (1)	kg	4,16	220,9	234,5	270,2	269,5	..	239,4	208,3	178,1	143,6
Blomkål	"	10,50	211,7	184,2	172,9	190,5
Gulrøtter	"	4,53	203,6	226,0	259,5	322,1	323,4	402,9	298,9	246,5	219,5
Kålrot	"	3,99	273,3	312,3	349,8	410,6	588,4	504,7	423,4	270,5	244,2
Løk, vanlig	"	7,44	168,1	157,7	169,8	139,2	136,9	139,4	138,4	142,9	159,8	183,3	151,2	133,1
Agurker (slange)	"	14,81	229,2	224,2	232,2	236,1	234,0
Tomater	"	19,86	112,9	128,9	145,3	158,2	166,2	179,4	175,4	174,5	169,6	147,7
Epler, utenlandske	"	9,71	..	166,6	171,6	178,6	176,4	178,4	189,0	195,0	208,2	223,6	240,1	227,6
Epler, norske,Gravenstein(1)	"	9,82	220,8
Druer, grønne (1)	"	9,11	222,6
Appelsiner	"	6,40	193,4	201,7	226,1	226,3	220,6	212,8	235,4	248,9	254,1	253,0	253,0	254,3
Bananer	"	7,09	175,1	179,7	185,5	198,0	207,7	215,9	212,3	216,8	188,9	164,7	175,3	169,4
Rosiner, pakke	250 g	6,38	123,6	126,8	123,5	117,2	117,1	121,1	121,1	120,4	121,2	122,0	121,4	121,4
Aprikoser, spanske, ex choice, pakke	250 g	6,92	202,0	199,2	170,8	155,7	156,4	156,5	154,7	154,2	155,0	155,2	155,6	157,9
Tyttebær (1)	kg	12,71	273,2	..
Jordbær (1)	1/2 kg	9,46	303,8	262,1
Solbær (1)	"	9,30	212,5
Erter, husholdnings-, hermetiske	1/1 boks	10,54	127,2	123,8	123,8	121,2	120,5	118,7	118,9	119,5	119,7	117,1	117,1	117,1
Surkål, plastpose	1/2 kg	5,42	127,6	115,1	113,1	110,7	111,0	110,7	110,1	110,0	110,8	111,3	111,5	112,5
Rødbeter, plastpose	225 g	5,77	148,9	134,1	129,6	128,4	129,1	129,6	129,2	129,5	129,1	128,7	129,6	129,6
Ananas, hermetisk	1/1 boks	6,94	181,8	174,6	177,2	187,3	186,3	184,8	190,0	189,1	189,1	190,6	188,9	190,4
Aprikoskompott, plastpose ..	1/2 kg	6,94	175,4	171,4	173,6	174,7	174,7	173,4	174,5	172,9	171,7	171,2	172,6	172,6
Jordbærsyltetøy, kartong ...	kg	15,22	122,5	124,0	136,9	137,6	139,0	138,6	138,6	138,8	138,2	138,3	138,2	138,6
Tyttebærsyltetøy, glass	ca.1/3 kg	9,27	226,3	265,2	278,0	264,5	264,2	263,1	259,5	258,1	254,7	255,2	254,5	253,2
Appelsinmarmelade, glass ...	"	6,64	186,2	188,9	193,3	195,4	197,4	195,0	191,6	195,4	195,6	195,6	195,6	194,3
Husholdningssaft	0,7 l	12,35	103,8	105,7	114,6	117,3	117,2	117,8	116,6	117,6	118,0	118,4	118,6	117,7
Simpson appelsinsaft	1	10,93	205,6	210,2	215,5	218,5	216,1	217,0	217,0	214,4	216,1	216,4	216,8	216,1
Poteter, røde, løs vekt	kg	2,73	176,4	240,1	289,4	253,0	254,5	260,3	303,7	366,8	350,2	200,2	197,4	199,9
Poteter, røde, pose	2 1/2 kg	8,03	173,6	224,1	282,5	239,7	240,4	240,4	244,2	308,2	336,5	239,9	216,7	206,6
Potetmjøl, pakket	1/2 kg	5,37	277,2	286,2	289,6	291,6	292,4	290,7	291,6	291,9	292,7	291,9	292,7	293,3
Farin, pakket	1 kg	3,49	329,7	350,7	365,1	366,6	366,9	368,0	363,7	364,4	364,7	363,7	362,2	363,7
Raffinade, pakket	1/2 kg	2,62	338,9	355,9	391,0	403,9	403,5	408,3	409,4	407,1	409,1	410,3	407,0	406,6
Kaffe, brent	kg	41,80	92,2	121,3	152,2	134,3	132,7	137,2	135,4	136,6	132,2	129,8	129,2	126,9
Te, pakke	hg	8,56	193,1	188,2	180,7	182,0	181,6	181,6	182,3	182,5	182,7	185,4	185,8	187,8
Kokesjokolade, vanlig, norsk	plate	5,19	166,7	171,8	189,1	200,7	198,8	206,2	204,7	205,6	214,3	214,8	215,6	216,3
Kakao, pakke	250 g	13,77	144,1	141,7	144,6	143,4	143,1	143,2	142,9	142,1	143,2	141,5	141,5	141,4
Spisesjokolade, drops o.l....			295,4	301,7	321,0	329,5	328,4	329,7	332,2	333,6	334,2	334,7	334,9	336,0
Iskrem			290,9	284,4	309,3	312,3	312,8	313,5	309,7	311,7	312,2	315,4	314,9	315,9
Ertesuppe	pose	4,67	294,2	296,8	289,8	289,1	289,1	288,6	290,0	289,1	291,2	289,4	294,4	295,0
Italiensk salat, plasteball	250 g	8,24	168,2	164,5	161,3	160,9	160,3	159,6	161,9	162,9	163,5	162,0	162,2	162,4
Buljongterninger	5 stk.	2,25	278,2	288,8	294,2	294,2	294,2	294,2	293,0	298,0	299,2	299,8	300,1	302,8
Husholdningssalt, pakke	1 kg	1,96	299,1	311,4	350,0	344,4	342,3	333,6	335,3	335,3	340,6	339,2	338,6	337,9
Tomatsuppe	pose	4,31	258,2	263,6	267,4	268,6	268,4	268,1	270,8	268,4	268,6	266,8	266,8	267,6
Sirup, pappemballasje	1/2 kg	4,10	274,0	272,9	278,7	287,4	290,2	296,6	296,4	298,3	301,1	304,2	304,5	304,5
Barnemat, grønnsaker m/ kjøttkraft, glass	140 g	3,72	238,2	239,9	237,8	238,0	238,0	237,1	240,6	240,2	240,2	239,7	242,3	242,1
Barnegrøt, pakke	1/2 kg	11,76	202,0	205,3	209,4	211,5	212,6	211,5	215,3	213,6	215,3	215,9	216,4	216,6

¹ Sesongvare.

Konsumprisindeksen, pr. 15. oktober 1996

Tabell 8 (forts.). Konsumprisindeks. Indekstall for enkelte varer og varegrupper og priser på matvarer i 1979

Vare eller varegruppe	C. Indekstall(1979 = 100)											
	1993	1994	1995	Feb. 1996	Mars 1996	April 1996	Mai 1996	Juni 1996	Juli 1996	Aug. 1996	Sept. 1996	Okt. 1996
Drikkevarer og tobakk												
Selters, brus o.l.....	265,0	267,6	273,0	272,2	272,2	272,0	272,9	271,2	273,6	273,5	273,2	274,0
Øl	328,6	337,1	343,3	344,6	345,5	346,0	344,3	345,7	347,3	347,0	348,3	348,7
Vin, brennevin og sprit	277,8	265,4	274,7	278,3	279,1	279,1	279,2	279,2	280,6	280,6	279,3	279,3
Sigarer, sigarillos	373,9	378,0	408,1	429,5	429,5	429,9	432,4	431,7	430,3	433,8	433,1	433,3
Sigaretter	377,3	411,5	432,1	448,7	447,8	446,2	447,0	447,3	448,1	450,7	451,6	451,8
Røyketobakk	394,5	453,6	494,4	522,1	521,7	521,6	519,4	522,1	523,2	524,7	524,2	525,0
Sigarettpapir	355,8	351,6	355,9	369,7	369,7	369,7	368,7	370,1	369,4	372,0	368,7	370,1
Klær og skotøy												
Skjorter og nattøy	238,0	240,7	243,2	239,7	249,5	251,4	250,9	250,2	243,6	239,5	247,5	256,8
Dresser, drakter, jakker mv.	215,9	214,7	212,8	204,9	205,9	208,7	210,0	209,6	207,2	203,1	210,0	213,6
Kåper, frakker, regntøy	208,3	214,2	215,0	194,0	199,8	199,7	200,3	200,0	195,3	193,8	199,4	200,4
Strømper og sokker	216,0	220,1	223,6	222,1	223,2	222,2	220,9	221,2	221,9	223,3	222,5	226,5
Undertøy	249,6	252,9	256,6	264,9	267,3	265,6	266,6	266,6	264,7	263,3	268,4	275,0
Skotøy av lær	195,8	206,5	219,2	212,7	214,1	216,3	215,5	215,3	210,9	202,8	213,1	214,3
Gummifottøy	258,7	266,7	267,9	268,1	270,5	276,9	276,0	276,9	278,7	279,3	280,9	282,6
Reparasjon av skotøy	299,5	306,7	312,6	325,9	323,1	322,9	319,0	320,1	320,5	319,9	319,8	319,1
Bolig, lys og brensel												
Husleie	252,0	253,4	256,8	258,3	260,9	260,9	260,9	261,4	261,4	261,4	262,2	262,2
Vedlikeholdsutgifter	257,8	269,3	284,3	287,6	290,1	289,6	289,4	289,0	290,2	290,1	290,7	289,5
Elektrisitet	333,7	331,1	353,3	347,5	347,5	351,7	352,4	352,4	372,5	372,5	386,7	399,7
Petroleum	276,0	280,1	285,9	306,4	306,7	311,5	305,8	291,0	294,9	298,4	312,9	336,5
Fyringsolje	267,7	274,9	273,3	290,9	296,1	308,1	295,3	284,6	286,7	292,1	303,0	325,1
Bjørkeved	188,5	196,3	193,7	212,0	212,0	212,0	212,0	212,0	212,0	212,0	212,0	213,7
Koks	226,9	229,6	229,8	229,8	229,8	229,8	229,8	229,8	229,8	229,8	229,8	241,3
Møbler og husholdningsartikler												
Møbler	250,9	254,1	256,0	256,2	257,1	257,6	257,6	256,7	256,7	257,7	255,9	256,0
Tekstiler og utstyrvarer ..	177,3	181,6	186,8	185,6	185,5	185,2	186,0	185,8	184,0	184,2	185,5	187,3
Porseelen, steintøy og glass	214,0	216,6	219,9	222,3	221,9	222,3	223,8	223,7	224,2	224,9	228,1	226,3
Annet kjøkkentøy	214,7	215,8	219,2	221,8	220,9	222,0	222,4	222,1	222,8	223,4	224,7	226,4
Glødelamper mv.	191,9	193,4	186,7	183,2	181,1	182,4	181,9	183,6	185,1	186,6	185,3	186,2
Annet (verktøy)	221,9	224,6	227,5	226,9	227,7	226,8	226,0	226,7	227,0	228,4	229,8	230,6
Vaskepulver	208,9	210,0	212,5	212,7	213,1	212,5	213,2	212,8	212,1	212,5	212,5	213,2
Andre rengjøringsmidler	235,7	238,0	241,8	242,1	244,3	244,3	244,8	244,1	245,0	244,2	244,4	244,1
Vask, rensing, farging mv ..	296,7	303,9	309,4	318,5	319,7	321,8	321,8	323,4	325,0	325,0	326,9	326,4
Reiser og transport												
Kjøp av bil	257,3	267,7	277,7	263,6	264,0	264,0	264,1	264,3	264,8	265,2	266,2	266,6
Kjøp av motorsykler og sykler	307,0	333,2	334,8	319,9	322,2	318,3	316,1	315,2	315,2	312,1	309,8	303,3
Bensin	300,4	296,4	310,7	314,2	317,0	326,0	326,9	319,1	311,4	314,2	307,0	316,7
Jernbane	289,9	292,1	293,5	315,0	315,0	315,0	315,0	315,0	315,0	315,0	315,0	315,0
Sporvei og forstadsbane	533,9	525,7	525,8	517,6	517,6	517,6	517,6	517,6	517,6	517,6	517,6	517,6
Skip	385,1	388,7	397,6	403,5	403,5	403,5	403,5	403,5	403,5	403,5	403,5	403,5
Buss	397,7	407,6	419,0	428,5	428,5	428,5	428,5	428,5	428,5	428,5	428,5	428,5
Fly	269,9	272,6	284,1	300,5	300,5	300,5	300,5	300,5	300,5	300,5	300,5	300,5
Drosjebil	227,0	231,3	252,2	263,5	263,5	263,5	263,5	263,5	263,5	263,5	263,5	263,5
Porto	335,4	345,0	355,0	390,5	390,5	390,5	390,5	390,5	390,5	390,5	390,5	390,5
Telefon og telegrammer	105,9	97,2	90,9	88,2	88,2	88,2	88,2	88,2	87,8	88,9	90,8	90,8
Fritidssysler og utdanning												
Blomster	209,0	206,1	208,5	206,5	201,1	199,6	199,5	199,9	204,2	204,8	205,2	206,7
Kinematografbesøk	424,8	439,5	472,1	481,3	481,3	481,3	481,3	481,3	481,3	481,3	521,4	521,4
Teaterbesøk	592,6	668,4	724,1	726,7	726,7	726,7	726,7	726,7	726,7	726,7	737,0	737,0
TV-lisens	235,4	245,7	260,8	263,5	269,2	269,2	269,2	269,2	269,2	269,2	269,2	269,2
Aviser	289,7	306,0	317,9	326,6	326,6	327,6	327,6	327,6	330,4	330,4	330,4	330,4
Ukeblader	370,0	385,5	395,3	410,4	410,4	411,0	410,9	411,2	411,0	411,0	411,0	410,8
Andre varer og tjenester												
Hårpleie, skjønnhetspleie ..	381,5	388,7	404,6	413,9	412,8	412,9	415,3	415,5	416,6	416,7	418,6	420,6
Kosmetiske preparater	216,7	219,4	227,7	231,5	231,9	232,3	232,7	232,1	233,4	233,1	234,4	235,7
Toalettåpe, barbersåpe	168,2	170,2	174,9	175,5	175,9	176,5	176,3	176,1	177,2	177,7	178,1	177,5
Andre toalettartikler	143,2	141,8	144,1	146,5	146,9	147,4	147,8	147,6	147,1	146,8	146,7	146,8
Utgifter på restauranter, kafeer o.l.	290,3	293,2	297,6	300,5	300,9	300,8	302,1	303,2	304,8	305,0	305,7	306,2
Døgnpris ved hoteller og pensjonater, innenlands ...	377,1	384,8	395,7	402,5	402,5	402,5	402,5	407,5	407,5	407,5	407,5	407,5

Prisindeks for førstegangsomsetning innenlands, pr. 15. oktober 1996

Tabell 1. Prisindeks for førstegangsomsetning innenlands. 1981=100. Aktuelle månedstall

	Vekt 0/00	Sep. 1996	Okt. 1996	Endringstall			
				Aug. 96- sep. 96	Sep. 96- okt. 96	Sep. 95- sep. 96	Okt. 95- okt. 96
TOTALINDEKS	1000,0	170,5	171,5	0,5	0,6	1,7	2,6
Matvarer og levende dyr	210,0	174,5	174,7	0,2	0,1	1,7	2,3
Drikkevarer og tobakk	20,8	237,8	238,5	-	0,3	-0,7	-0,5
Råvarer, ikke spiselige, unntatt brenselstoffer	71,0	150,0	151,0	-0,2	0,7	-1,5	-0,3
Brenselstoffer, brenselolje og elektrisk kraft	180,7	156,2	160,7	2,5	2,9	7,4	11,1
Dyre- og plantefett	3,6	158,9	159,5	-0,4	0,4	0,8	2,0
Kjemikalier	66,2	159,9	160,6	0,2	0,4	-0,6	0,2
Bearbeidde varer, hovedsakelig gruppert etter materialet	178,0	171,0	170,8	-	-0,1	-0,1	-0,2
Maskiner og transportmidler	159,1	175,7	175,8	0,2	0,1	1,0	1,0
Forskjellige ferdigvarer	107,2	184,7	184,8	-	0,1	1,3	1,4
Indeks etter anvendelse							
Konsum	252,2	187,9	188,5	0,2	0,3	1,7	2,1
Investering	91,5	166,7	166,7	0,2	-	0,8	0,9
Vareinnsats i bygg og anlegg	104,1	191,9	192,2	0,2	0,2	1,2	1,3

Kilde: SSB

Tabell 2. Prisindeks for førstegangsomsetning innenlands. 1981=100. Periodedetail

Næring	Vekt 0/00	Aug. - okt.		Pst. endring	Januar -oktober		Pst. endring
		1995	1996		1995	1996	
TOTALINDEKS	1000,0	167,3	170,6	2,0	167,1	169,5	1,4
Matvarer og levende dyr	210,0	171,2	174,5	1,9	172,5	173,1	0,3
Drikkevarer og tobakk	20,8	239,4	238,1	-0,5	238,0	238,2	0,1
Råvarer, ikke spiselige, unntatt brenselstoffer	71,0	151,4	150,4	-0,7	152,2	150,7	-1,0
Brenselstoffer, brenselolje og elektrisk kraft	180,7	144,7	156,4	8,1	145,5	152,7	4,9
Dyre- og plantefett	3,6	157,1	159,3	1,4	159,6	157,6	-1,3
Kjemikalier	66,2	160,2	160,0	-0,1	159,1	160,3	0,8
Bearbeidde varer, hovedsakelig gruppert etter materialet	178,0	170,9	170,9	-	169,3	171,2	1,1
Maskiner og transportmidler	159,1	174,0	175,6	0,9	173,3	175,0	1,0
Forskjellige ferdigvarer	107,2	182,1	184,7	1,4	180,4	184,7	2,4
Indeks etter anvendelse							
Konsum	252,2	184,5	188,0	1,9	184,2	186,9	1,5
Investering	91,5	165,3	166,6	0,8	164,9	166,1	0,7
Vareinnsats i bygg og anlegg	104,1	189,3	191,9	1,4	187,6	191,1	1,9

Kilde: SSB

Produsentprisindeksen, pr. 15. oktober 1996

Tabell 1. Produsentprisindeksen. 1981=100. Aktuelle månedstall

Næring	Vekt 0/00	Sep. 1996	Okt. 1996	Endringstall			
				Aug. 96- sep. 96	Sep. 96- okt. 96	Sep. 95- sep. 96	Okt. 95- okt. 96
OLJEUTVINNING OG BERGVERKSDRIFT, INDUSTRI OG KRAFTFORSYNING	1000,0	160,5	161,5	1,3	0,6	2,8	3,7
OLJEUTVINNING OG BERGVERKS- DRIFT	161,4	90,8	94,3	12,0	3,9	16,6	23,8
Utvinning av råolje og naturgass	146,5	84,1	87,9	14,6	4,5	20,5	29,3
Bryting og utvinning av malm	6,0	128,5	128,5	-0,1	-	-0,5	-0,4
INDUSTRI	751,5	168,5	169,1	0,4	0,4	1,8	2,4
Produksjon av næringsmidler, drikke- varer og tobakksvarer	183,0	192,7	192,9	-0,2	0,1	3,4	3,4
Produksjon av tekstilvarer, beklednings- varer, lær- og lærvarer	27,9	155,9	156,1	-0,4	0,1	0,1	0,2
Produksjon av trevarer	63,3	181,9	182,4	0,3	0,3	1,4	1,9
Treforedling, grafisk produksjon og forlagsvirksomhet	67,6	192,4	191,6	-0,1	-0,4	2,1	1,5
Produksjon av kjemiske produkter, mineralolje-, kull-, gummi- og plastprodukter ..	152,8	129,5	132,7	2,7	2,5	3,2	7,2
Produksjon av mineralske produkter	26,1	203,2	203,0	0,0	-0,1	2,1	2,0
Produksjon av metaller	89,5	135,9	135,2	-0,1	-0,5	-4,8	-4,9
Produksjon av verkstedprodukter	136,5	179,0	178,9	0,1	-0,1	2,2	1,9

Kilde: SSB

Tabell 2. Produsentprisindeksen. 1981=100. Periodetall

Næring	Vekt 0/00	Aug. - okt.		Pst. endring	Januar - oktober		Pst. endring
		1995	1996		1995	1996	
OLJEUTVINNING OG BERGVERKSDRIFT, INDUSTRI OG KRAFTFORSYNING	1000,0	155,8	160,2	2,8	155,6	158,8	2,1
OLJEUTVINNING OG BERGVERKS- DRIFT	161,4	76,8	88,7	15,5	78,3	83,6	6,8
Utvinning av råolje og naturgass	146,5	68,7	81,8	19,1	70,3	76,1	8,3
Bryting og utvinning av malm	6,0	129,4	128,5	-0,7	128,5	129,6	0,9
INDUSTRI	751,5	165,2	168,5	2,0	164,6	167,7	1,9
Produksjon av næringsmidler, drikke- varer og tobakksvarer	183,0	186,3	192,9	3,5	187,3	190,5	1,7
Produksjon av tekstilvarer, beklednings- varer, lær- og lærvarer	27,9	155,7	156,2	0,3	155,4	156,2	0,5
Produksjon av trevarer	63,3	178,9	181,9	1,7	178,2	180,0	1,0
Treforedling, grafisk produksjon og forlagsvirksomhet	67,6	188,4	192,2	2,0	184,1	193,3	5,0
Produksjon av kjemiske produkter, mineralolje-, kull-, gummi- og plastprodukter ..	152,8	124,5	129,4	3,9	124,4	127,7	2,7
Produksjon av mineralske produkter	26,1	199,0	203,2	2,1	196,0	202,4	3,3
Produksjon av metaller	89,5	142,2	135,7	-4,6	141,2	138,6	-1,8
Produksjon av verkstedprodukter	136,5	175,3	178,9	2,1	174,4	178,4	2,3

Kilde: SSB

Detaljomsætningsindeksen, september 1996

Tabell 1. Detaljomsætning. Verdiindeks. 1995=100

År og måned	Detaljhandel i alt eksklusiv motorkjøretøyer og bensin	Butikkhandel med bredt vareutvalg			Butikkhandel med nærings- og nytelsesmidler i spesialforretninger				Butikkhandel med apotekvarer, sykepleieartikler, kosmetikk og toalettartikler			
		I alt	Hovedvekt på nærings- og nytelsesmidler	Bredt vareutvalg ellers	Av dette			I alt	Apotekvarer	Medisinske og ortopediske artikler	Kosmetikk og toalettartikler	
					I alt	Baker- og konditorvarer	Sjokolade og drops					Vin og brennevin
1995.	100,0	100,0	100,0	100,0	100,0	100,0	100,0	100,0	100,0	100,0	100,0	100,0
1995												
Januar.	88,1	85,1	84,5	94,0	81,0	87,7	94,4	68,9	88,8	89,1	96,9	84,7
Februar	82,6	86,7	86,5	89,3	84,4	89,2	91,8	77,7	89,0	89,9	94,1	83,2
Mars	91,7	96,6	96,9	91,9	94,5	98,9	101,6	88,4	102,2	104,1	108,4	90,5
April	87,6	96,0	95,4	104,5	93,0	84,9	96,7	93,5	91,6	94,4	89,5	78,3
Mai	96,8	98,5	98,7	95,8	96,0	99,0	104,6	90,0	104,0	106,5	98,3	93,6
Juni	103,7	106,7	106,5	110,2	105,1	104,0	106,2	106,0	108,0	108,5	99,1	108,3
Juli	98,8	106,7	107,1	101,5	102,8	105,2	99,5	106,8	89,8	89,3	85,9	93,8
August	103,5	103,0	103,2	100,5	98,1	109,8	100,9	92,9	94,8	95,0	92,7	94,6
September	100,9	99,4	100,1	89,5	97,1	103,6	98,3	94,0	98,2	98,6	100,9	95,4
Oktober	99,6	95,6	96,4	84,8	93,4	103,1	99,0	86,6	100,1	101,7	103,8	90,4
November	104,7	99,2	100,3	84,5	99,2	101,2	97,4	99,6	104,7	105,5	110,4	99,2
Desember	142,1	126,4	124,4	153,5	155,4	113,6	109,6	195,5	128,7	117,6	119,9	188,0
1996												
Januar.	90,7	87,7	87,4	91,6	79,5	83,5	93,9	70,3	92,0	92,4	98,3	88,1
Februar	88,5	92,3	92,3	92,8	86,8	89,5	90,3	85,2	94,6	95,0	96,4	91,7
Mars	96,2	101,9	102,1	99,8	99,0	93,3	98,2	102,4	104,4	106,0	101,7	96,3
April	90,0	97,4	96,8	106,6	87,7	81,1	89,6	88,6	94,7	97,6	85,4	80,7
Mai	98,7	102,2	102,9	92,0	96,6	89,1	98,2	98,5	104,9	107,2	99,0	93,8
Juni	103,3	104,0	103,7	108,9	102,1	90,9	99,1	107,9	108,0	108,3	99,9	109,1
Juli	104,9	111,9	112,2	107,2	104,9	102,7	98,0	112,5	98,9	98,8	89,0	102,5
August	108,2	110,0	110,3	105,8	102,9	99,7	102,0	106,3	100,1	101,2	92,5	96,7
September	100,4	97,1	97,3	94,2	90,5	92,6	93,4	90,4	100,7	102,3	96,7	93,0

Detaljomsætningsindeksen, september 1996

Tabell 1 (forts.). Detaljomsætning. Verdiindeks. 1995=100

Butikkhandel med andre nye varer											
År og måned	I alt	Tekstiler og utstyrsvarer	Klær	I alt Skotøy, reiseeffekter av lær og lærvarer	Av dette		Av dette		Av dette		
					Skotøy	I alt Belysningsutstyr, kjøkkenutstyr, møbler og innredningsartikler	Møbler	I alt Elektriske husholdningsapparater, radio, fjernsyn, kassetter og musikkinstrumenter	Elektriske husholdningsapparater, radio og fjernsyn	Plater, musikk- og videokassetter	Musikkinstrumenter og noter
1995.	100,0	100,0	100,0	100,0	100,0	100,0	100,0	100,0	100,0	100,0	100,0
1995											
Januar.	91,9	93,5	101,0	95,2	96,1	100,6	112,8	111,1	115,5	92,4	96,3
Februar.	76,6	80,7	68,6	63,6	62,7	81,1	85,3	78,9	77,0	86,1	88,3
Mars.	84,0	87,9	78,6	66,2	64,9	84,1	87,1	81,2	78,6	93,1	85,8
April.	76,9	78,8	77,9	88,2	92,3	70,7	72,3	64,8	61,4	81,1	70,1
Mai.	94,1	83,1	101,5	114,6	120,5	79,4	77,5	72,7	70,0	80,4	96,8
Juni.	100,4	96,2	105,7	111,5	113,9	93,3	90,9	89,7	89,8	90,0	85,8
Juli.	91,3	86,7	90,0	95,8	93,9	90,8	89,4	86,3	86,4	89,0	72,5
August.	106,0	94,4	88,9	106,1	103,0	101,7	103,0	107,3	111,0	87,5	108,6
September.	103,4	96,0	100,9	101,9	104,3	102,2	106,2	111,0	113,0	101,9	106,8
Oktober.	104,3	103,6	102,0	105,7	109,2	111,1	115,8	109,2	110,7	101,7	107,8
November.	110,5	128,3	112,2	111,0	113,4	121,9	123,1	107,4	108,0	102,6	114,2
Desember.	160,6	170,8	172,6	140,1	125,7	163,1	136,3	180,4	178,5	194,1	166,9
1996											
Januar.	95,6	97,0	100,0	90,3	90,4	106,2	116,7	114,8	120,4	91,1	96,0
Februar.	83,6	86,8	72,0	63,7	62,5	89,6	94,6	82,8	82,1	87,8	90,3
Mars.	88,0	91,8	78,8	69,4	69,0	93,3	96,8	87,0	86,2	94,6	89,6
April.	81,5	82,3	83,2	98,3	103,9	75,2	76,5	64,1	61,4	81,2	70,1
Mai.	94,5	92,3	97,4	105,0	110,0	82,0	80,9	71,1	69,5	81,5	75,9
Juni.	102,6	101,3	105,4	108,8	111,5	93,5	90,3	83,8	84,6	84,6	73,7
Juli.	98,7	97,5	94,9	94,9	93,5	98,5	97,6	87,5	87,9	94,1	67,4
August.	108,3	101,3	93,3	97,6	96,0	107,0	109,0	102,4	105,9	90,5	84,1
September.	105,1	102,9	101,5	101,7	103,3	100,6	103,6	105,8	108,1	96,0	104,6

Detaljomsætningsindeksen, september 1996

Tabell 1 (forts.). Detaljomsætning. Verdiindeks. 1995=100

År og måned	Butikkhandel med andre nye varer (forts.)								
	I alt Jernvarer, fargevarer og andre byggevarer	Av dette			I alt Bøker, papir, aviser og blader	I alt Butikk- handel ellers	Av dette		
		Jernvarer	Fargevarer	Trelast			Ur,foto- og optiske artikler	Gull- og sølvvarer	Fritids- utstyr,spill og leker
1995.	100,0	100,0	100,0	100,0	100,0	100,0	100,0	100,0	100,0
1995									
Januar. . . .	69,3	74,4	70,2	69,1	103,1	80,1	89,1	63,5	57,0
Februar . . .	73,4	77,5	72,6	74,4	71,6	84,7	82,8	66,4	66,8
Mars.	81,8	82,9	84,5	82,0	91,5	92,1	89,9	80,1	84,9
April	82,6	77,9	87,9	85,8	61,5	83,8	79,3	80,5	88,5
Mai	109,0	104,3	111,8	111,8	61,5	104,7	92,1	106,6	101,0
Juni	117,0	116,1	120,8	118,2	61,9	103,5	110,6	100,9	114,0
Juli.	109,0	98,3	132,4	102,0	68,2	89,2	108,9	84,3	109,8
August	112,7	100,7	119,8	113,7	195,3	97,2	112,9	87,6	111,1
September . .	112,0	100,7	104,5	114,3	108,9	96,7	102,7	82,7	94,2
Oktober . . .	116,1	103,3	103,4	123,2	83,5	96,6	100,2	72,8	79,2
November . .	112,2	108,0	99,7	115,4	96,9	102,8	96,0	93,6	95,8
Desember . .	105,0	155,9	92,4	90,0	196,1	168,7	135,5	281,0	197,6
1996									
Januar. . . .	71,1	80,6	70,2	70,4	99,3	91,3	97,1	66,9	69,3
Februar . . .	77,5	85,4	76,1	77,5	81,5	96,5	92,2	72,1	74,8
Mars.	83,7	84,8	84,9	84,9	83,8	98,3	101,8	78,7	90,4
April	83,1	74,3	93,8	78,5	64,1	92,6	89,0	88,4	103,1
Mai	105,3	91,4	115,8	103,2	65,0	109,4	96,3	111,2	116,5
Juni	117,9	102,7	134,7	113,2	66,2	112,1	115,9	105,3	131,6
Juli.	120,8	94,5	150,8	111,6	73,9	98,6	123,1	91,5	127,1
August	115,4	95,7	128,7	117,0	190,2	101,4	117,6	92,5	112,0
September . .	118,4	94,8	114,0	124,5	104,5	101,2	106,1	82,7	96,7

Detaljomsætningsindeksen, september 1996

Tabell 1 (forts.). Detaljomsætning. Verdiindeks. 1995=100

År og måned	Butikkhandel med andre nye varer (forts.)				Butikkhandel med brukte varer	Detaljhandel utenom butikk		
	Av dette				I alt	Av dette		
	Blomster og planter	Data-maskiner, kontor-maskiner og telekommunikasjonsutstyr	Tapeter og gulvbelegg	Tepper		I alt	Postordrehandel	Detaljhandel utenom butikk ellers
1995.	100,0	100,0	100,0	100,0	100,0	100,0	100,0	100,0
1995								
Januar. . . .	69,5	92,9	72,8	100,8	93,0	102,3	106,4	81,4
Februar . . .	83,8	100,9	70,4	95,2	88,6	91,6	94,2	77,3
Mars.	87,6	103,9	85,1	102,0	92,5	107,7	110,5	90,2
April	98,1	81,6	88,0	84,1	82,2	91,1	91,1	90,3
Mai	169,0	85,8	112,4	80,0	92,7	101,7	101,6	104,6
Juni	123,9	91,5	119,4	89,8	103,8	82,8	76,6	112,8
Juli.	78,7	72,3	120,9	95,9	88,6	80,4	77,4	77,8
August	80,9	97,1	117,3	93,9	105,3	102,6	103,2	89,5
September . .	83,2	102,3	110,6	101,5	107,2	106,2	106,6	104,9
Oktober . . .	81,4	109,0	111,7	116,8	106,7	119,7	120,1	132,7
November . .	78,6	110,4	98,8	115,3	110,2	127,3	126,7	152,9
Desember . .	165,1	152,3	92,6	124,7	129,2	86,6	85,5	85,6
1996								
Januar. . . .	76,5	105,5	72,3	87,9	90,5	99,6	102,9	82,4
Februar . . .	87,7	108,9	77,8	75,0	86,0	95,5	96,7	95,9
Mars.	88,8	104,7	89,5	84,2	96,5	107,1	109,3	98,0
April	102,3	86,7	85,8	71,1	81,7	98,6	100,5	89,3
Mai	174,8	86,8	100,6	76,7	84,8	104,9	100,6	145,6
Juni	146,2	84,5	115,8	87,1	93,1	95,8	88,4	140,2
Juli.	93,7	63,8	135,2	87,8	88,3	88,8	84,5	97,1
August	90,1	86,1	116,8	81,3	102,0	106,8	101,0	136,9
September . .	93,5	92,5	105,2	85,9	105,0	119,0	116,1	152,1

Detaljomsætningsindeksen, september 1996

Tabell 2. Detaljomsætning. Volumindeks. 1995=100

År og måned	Detaljhandel i alt eksklusiv motorkjøretøyer og bensin	Butikkhandel med bredt vareutvalg			Butikkhandel med nærings- og nytelsesmidler i spesialforretninger	Butikkhandel med apotekvarer, sykepleieartikler, kosmetikk og toalettartikler		
		I alt	Hovedvekt på nærings- og nytelsesmidler	Bredt vareutvalg ellers	I alt	Av dette		
						I alt	Apotekvarer	Kosmetikk og toalettartikler
1995	100,0	100,0	100,0	100,0	100,0	100,0	100,0	100,0
1995								
Januar	89,5	85,8	85,2	94,1	82,1	96,0	97,5	86,5
Februar	83,4	87,0	86,9	89,1	85,3	96,1	98,3	84,5
Mars	91,7	96,7	97,0	91,5	95,1	101,2	102,8	90,9
April	87,6	96,1	95,5	104,1	93,6	90,7	93,1	78,5
Mai	96,6	98,4	98,6	95,8	96,2	103,0	105,1	93,7
Juni	103,3	106,4	106,1	110,4	104,9	106,9	107,1	108,6
Juli	98,5	106,0	106,4	101,5	101,8	88,8	88,1	93,5
August	103,5	102,8	102,9	100,6	97,5	93,8	93,8	94,2
September	100,4	99,1	99,8	89,9	96,3	96,4	96,5	95,0
Oktober	99,2	95,4	96,1	85,2	92,7	98,2	99,5	89,9
November	104,5	99,5	100,6	84,3	99,0	102,8	103,2	98,7
Desember	141,7	126,8	124,9	153,4	155,3	126,2	115,1	186,2
1996								
Januar	91,0	87,5	87,2	91,9	78,4	90,2	90,3	87,0
Februar	88,7	92,0	91,9	93,4	85,5	92,7	93,0	90,4
Mars	96,1	101,4	101,4	101,0	97,5	101,3	102,5	94,7
April	89,7	96,6	95,8	108,3	86,1	91,9	94,5	79,2
Mai	98,2	101,0	101,5	93,5	94,2	101,8	103,7	92,0
Juni	102,4	102,3	101,7	111,1	98,9	104,8	104,7	107,2
Juli	103,5	108,7	108,6	109,7	101,0	95,8	95,6	100,2
August	107,1	107,2	107,1	108,2	99,4	97,1	97,9	94,6
September	99,1	94,8	94,6	96,2	87,8	97,7	99,2	90,5

Detaljomsætningsindeksen, september 1996

Tabell 2 (forts.), Detaljomsætning. Volumindeks. 1995=100

År og måned	Butikkhandel med andre nye varer									Detaljhandel utenom butikk
	I alt	Tekstiler og utstyrsvarer	Klær	Skotøy reiseeffekter av lær og lærvarer	Belysningsutstyr, kjøkkenutstyr, møbler, og innredningsartikler	Elektriske husholdningsapparater, radio, fjernsyn, kassetter og musikkinstrumenter	Jernvarer, fargevarer og andre byggevarer	Bøker, papir, aviser og blader	Butikkhandel ellers	
1995.	100,0	100,0	100,0	100,0	100,0	100,0	100,0	100,0	100,0	100,0
1995										
Januar.	93,6	95,1	105,3	99,2	102,3	110,9	70,3	104,6	79,9	103,8
Februar.	77,3	81,7	70,0	66,2	81,3	78,3	74,0	72,6	84,7	92,2
Mars.	83,8	88,0	77,5	66,4	84,2	80,1	82,2	92,5	92,4	106,8
April.	76,6	78,8	77,0	87,3	70,8	64,1	82,6	62,3	84,2	90,3
Mai.	93,8	83,0	100,1	113,5	79,5	72,0	108,8	62,2	105,5	101,0
Juni.	100,2	95,7	104,9	111,6	93,0	89,1	116,8	62,4	103,8	82,5
Juli.	91,6	86,4	91,1	97,2	90,4	85,8	108,9	68,5	89,6	81,0
August.	106,8	94,4	91,5	110,3	101,3	106,9	112,8	194,0	98,0	103,7
September.	102,9	96,0	100,0	100,5	101,8	111,0	111,7	107,8	96,3	105,8
Oktober.	103,7	102,8	100,7	103,6	110,8	110,0	115,6	82,8	96,1	119,6
November.	110,1	127,4	111,4	108,1	121,7	108,5	111,8	96,1	102,3	127,5
Desember.	159,7	170,6	170,4	136,1	162,9	183,4	104,5	194,1	167,1	85,7
1996										
Januar.	97,1	96,9	107,0	90,7	107,6	117,0	70,5	97,3	90,6	101,2
Februar.	84,9	86,9	77,1	65,7	89,1	84,5	76,9	79,1	96,5	97,1
Mars.	89,0	91,8	83,2	71,1	92,6	88,8	82,5	81,3	98,8	108,1
April.	82,2	82,4	86,5	99,8	74,5	65,5	81,8	62,2	93,6	98,8
Mai.	95,3	92,1	100,3	107,0	81,2	72,7	103,8	63,1	111,8	105,1
Juni.	103,3	101,0	108,6	110,8	92,7	85,8	116,4	64,0	113,6	96,3
Juli.	99,9	98,0	99,5	98,4	97,7	89,4	118,6	71,4	99,8	89,6
August.	109,8	101,8	99,1	104,6	105,8	104,7	113,3	183,7	102,6	108,6
September.	105,6	102,9	104,4	104,7	99,6	108,0	116,1	100,7	102,1	117,9

Detaljomsætningsindeksen, september 1996

Tabell 3. Detaljomsætning. Volumindeks. Sesongjustert. 1995=100

År og måned	Detaljhandel i alt eksklusiv motorkjøretøyer og bensin	Buikkhandel med bredt vareutvalg			Butikkhandel med nærings- og nytelsesmidler i spesialforretninger		Butikkhandel med apotekvarer, sykepleieartikler, kosmetikk og toalettartikler		
		I alt	Hovedvekt på nærings- og nytelsesmidler	Bredt vareutvalg ellers	I alt	Av dette			
						I alt	Apotekvarer	Kosmetikk og toalettartikler	
1995									
Januar	100,3	99,2	98,5	104,4	101,1	104,8	105,6	86,5	
Februar	99,1	98,2	98,3	99,5	100,6	107,8	110,2	84,5	
Mars	97,3	98,0	98,3	96,2	97,9	98,4	98,4	90,9	
April	97,4	98,6	98,5	100,1	100,9	99,7	99,8	78,5	
Mai	99,8	99,0	99,2	99,2	99,3	101,6	101,6	93,7	
Juni	102,3	102,3	102,5	99,4	99,9	99,2	99,0	108,6	
Juli	100,8	101,5	101,8	98,9	99,1	97,3	97,3	93,5	
August	99,8	100,1	100,6	97,5	98,2	95,2	94,5	94,2	
September	101,0	101,1	101,2	97,5	100,0	98,7	97,9	95,0	
Oktober	99,6	98,6	98,2	100,8	97,6	98,2	98,1	89,9	
November	101,6	101,7	101,4	101,8	99,1	99,5	99,1	98,7	
Desember	101,0	101,7	101,6	104,7	106,3	99,6	98,5	186,2	
1996									
Januar	100,2	99,3	99,2	99,8	94,7	97,9	97,3	87,0	
Februar	100,4	99,5	99,5	99,6	96,4	99,1	98,8	90,4	
Mars	102,7	101,6	101,2	108,2	98,2	101,0	100,9	94,7	
April	101,2	101,2	101,2	102,4	96,7	99,3	99,3	79,2	
Mai	100,3	100,5	100,8	97,1	96,0	99,5	99,3	92,0	
Juni	103,2	100,8	100,7	102,0	96,9	99,8	99,4	107,2	
Juli	104,1	102,3	102,3	104,3	97,0	101,6	102,0	100,2	
August	102,9	102,8	102,9	106,2	98,2	101,6	101,8	94,6	
September	102,4	100,3	99,5	106,9	95,4	100,7	100,9	90,5	

Detaljomsætningsindeksen, september 1996

Tabell 3 (forts.). Detaljomsætning. Volumindeks. Sesongjustert.

År og måned	Butikkhandel med andre nye varer								
	I alt	Tekstiler og utstyrsvarer	Klær	Skotøy reise-effekter av lær og lærvarer	Belysnings-utstyr, kjøkken-utstyr, møbler, og inn-rednings-artikler	Elektriske hushold-nings-apparater, radio, fjernsyn, kassetter og musikk-instru-menter	Jernvarer, fargevarer og andre byggevarer	Bøker, papir, aviser og blader	Butikk-handel ellers
1995									
Januar	99,4	101,0	104,8	107,3	100,8	100,3	99,0	102,7	95,9
Februar	99,0	101,0	99,3	102,6	98,3	97,0	99,4	99,9	100,1
Mars	97,1	98,7	94,5	89,6	95,5	94,1	97,3	105,8	98,2
April	95,6	97,3	90,2	90,6	95,2	93,3	98,5	100,2	98,1
Mai	101,2	97,8	103,3	104,9	99,2	99,9	102,1	98,0	100,8
Juni	103,1	102,2	107,9	113,7	101,4	102,2	102,0	95,9	98,5
Juli	101,0	98,9	102,1	104,1	99,1	100,5	98,9	98,5	98,9
August	100,3	99,3	97,4	103,6	99,0	102,2	103,1	102,5	99,3
September	101,0	99,1	99,0	96,7	101,9	102,6	106,2	98,9	101,8
Oktober	100,5	98,4	96,1	85,1	102,4	102,3	116,9	99,1	102,4
November	101,6	102,9	100,6	102,0	103,0	101,9	103,7	98,0	102,6
Desember	100,2	103,4	104,7	99,9	104,2	103,7	72,9	100,5	103,3
1996									
Januar	101,3	101,0	104,0	96,2	103,9	103,0	97,7	95,9	106,4
Februar	103,5	102,2	105,4	98,6	102,6	101,2	100,0	102,0	107,7
Mars	105,7	104,5	104,8	102,4	105,9	103,6	100,9	97,3	108,9
April	102,7	105,2	103,8	102,3	102,0	99,7	97,4	99,1	106,6
Mai	102,3	107,2	102,1	97,1	101,7	100,8	97,6	99,4	105,4
Juni	106,7	107,9	110,2	112,2	101,9	100,3	103,7	100,4	110,6
Juli	108,2	111,3	110,4	104,2	105,7	102,6	104,9	99,5	107,6
August	104,0	108,0	106,2	98,6	104,7	101,2	103,9	97,4	106,1
September	105,8	109,3	106,5	103,0	101,6	102,0	112,1	94,7	109,8

Produksjonsindeksen, september 1996

Tabell 1. Produksjonsindeks¹. 1995=100. Månedstall etter næring og varetype. Sesongjustert

Næring ²	1996			Endring i prosent		
	Juli	August	September	Jun.96- jul.96	Jul.96- aug.96	Aug.96- sep.96
Olje- og gassutvinning, industri, bergverksdrift og kraftforsyning	108,3	108,1	107,0	0,9	-0,2	-1,0
Olje- og gassutvinning.	118,0	117,9	116,2	2,8	-0,1	-1,4
Industri og bergverksdrift	108,4	103,2	104,2	5,6	-4,8	1,0
Bergverksdrift	100,8	86,6	96,1	5,1	-14,1	11,0
Industri	108,6	103,4	104,3	5,4	-4,8	0,9
Næringsmiddel-, drikkevare- og tobaksindustri.	103,2	103,1	100,1	1,9	-0,1	-2,9
Næringsmiddelindustri	102,1	102,4	100,0	1,3	0,3	-2,3
Tekstil-, beklednings-, lær og lærvareindustri	115,6	104,8	109,8	16,3	-9,3	4,8
Trelast- og trevareindustri, unntatt møbelindustri	114,3	102,7	98,5	7,9	-10,1	-4,1
Treforedlingsindustri	98,7	92,5	93,5	9,9	-6,3	1,1
Forlag og grafisk industri	107,6	102,6	105,0	2,8	-4,6	2,3
Oljeraffinering	109,5	116,1	121,3	10,2	6,0	4,5
Kjemisk industri	108,4	100,0	104,4	7,1	-7,7	4,4
Kjemiske råvarer	102,4	100,5	106,1	4,1	-1,9	5,6
Gummivare- og plastindustri	101,6	97,3	99,5	3,0	-4,2	2,3
Mineralproduktindustri	105,5	103,6	107,0	2,1	-1,8	3,3
Metallindustri.	102,3	100,8	102,3	-0,7	-1,5	1,5
Metallvareindustri	112,0	109,6	111,5	3,3	-2,1	1,7
Maskinindustri	119,9	104,0	109,9	11,3	-13,3	5,7
Elektroteknisk og optisk industri	114,6	105,0	107,8	9,2	-8,4	2,7
Oljeplattformer	117,7	109,5	105,0	12,0	-7,0	-4,1
Transportmiddelindustri.	114,6	102,4	104,9	9,7	-10,6	2,4
Møbelindustri og annen industri	112,0	109,4	105,3	5,1	-2,3	-3,7
Kraftforsyning	75,5	73,2	69,9	-4,4	-3,0	-4,5
Etter varetype:						
Innsatsvarer	106,8	99,8	102,0	6,1	-6,6	2,2
Investeringsvarer	114,8	106,2	106,7	7,7	-7,5	0,5
Konsumvarer, i alt	105,6	104,1	103,7	1,7	-1,4	-0,4
Varige konsumvarer.	110,1	109,1	108,9	1,6	-0,9	-0,2
Ikke-varige konsumvarer	106,0	103,4	102,7	2,8	-2,5	-0,7
Energivarer	113,7	110,4	109,7	-0,1	-2,9	-0,6

Kilde SSB. ¹Vektgrunnlaget er bearbejningsverdi til faktorpris. ²Aggregeringsnivåene refererer seg til ny næringsstandard (SN94).
Se NOS C182 for nærmere om dette.

Produksjonsindeksen, september 1996

Tabell 2. Produksjonsindeks¹. 1995=100. Periodetall etter næring og varetype. Sesongjustert

Næring ²	3 måneders gjennomsnitt			Endring i prosent		
	Jan.96- mar.96	Apr.96- jun.96	Jul.96- sep.96	Okt.-des.95 Jan.-mar.96	Apr.-jun.96	Jul.-sep.96
Olje- og gassutvinning, industri, bergverksdrift og kraftforsyning	104,9	105,0	107,8	1,8	0,1	2,7
Olje- og gassutvinning.	110,1	111,9	117,4	2,7	1,6	4,9
Industri og bergverksdrift	102,5	100,5	105,3	2,4	-2,0	4,8
Bergverksdrift	104,3	98,6	94,5	3,6	-5,5	-4,2
Industri	102,6	100,5	105,4	2,6	-2,0	4,9
Næringsmiddel-, drikkevare- og tobakksindustri.	103,5	101,3	102,1	3,0	-2,1	0,8
Næringsmiddelindustri	103,7	100,5	101,5	2,8	-3,1	1,0
Tekstil-, beklednings-, lær og lærvareindustri	96,0	98,9	110,1	5,1	3,0	11,3
Trelast- og trevareindustri, unntatt møbelindustri	101,2	101,4	105,2	2,9	0,2	3,7
Treforedlingsindustri	94,3	91,9	94,9	-3,8	-2,5	3,3
Forlag og grafisk industri	102,2	104,0	105,1	0,0	1,8	1,1
Oljeraffinering	107,2	100,8	115,6	12,6	-6,0	14,7
Kjemisk industri	101,9	95,8	104,3	-0,7	-6,0	8,9
Kjemiske råvarer	99,6	90,4	103,0	0,6	-9,2	13,9
Gummivare- og plastindustri	99,2	98,2	99,5	-0,2	-1,0	1,3
Mineralproduktindustri	103,2	103,5	105,4	4,2	0,3	1,8
Metallindustri.	103,6	102,6	101,8	4,4	-1,0	-0,8
Metallvareindustri	107,5	103,0	111,0	1,9	-4,2	7,8
Maskinindustri	102,5	97,8	111,3	1,4	-4,6	13,8
Elektroteknisk og optisk industri	103,1	101,2	109,1	4,0	-1,8	7,8
Oljeplattformer	100,2	99,4	110,7	6,3	-0,8	11,4
Transportmiddelindustri.	104,8	100,4	107,3	1,6	-4,2	6,9
Møbelindustri og annen industri	103,9	106,2	108,9	2,6	2,2	2,5
Kraftforsyning	100,1	86,5	72,9	-3,6	-13,6	-15,7
Etter varetype:						
Innsatsvarer	101,5	98,9	102,9	1,3	-2,6	4,0
Investeringsvarer	103,8	99,7	109,2	5,3	-3,9	9,5
Konsumvarer, i alt	103,9	102,8	104,5	2,2	-1,1	1,7
Varige konsumvarer.	103,0	103,6	109,4	1,4	0,6	5,6
Ikke-varige konsumvarer	104,0	102,9	104,0	2,5	-1,1	1,1
Energivarer	106,6	108,8	111,3	0,8	2,1	2,3

Kilde SSB. ¹Vektgrunnlaget er bearbejningsverdi til faktorpris. ²Aggregeringsnivåene refererer seg til ny næringsstandard (SN94).
Se NOS C182 for nærmere om dette.

Produksjonsindeksen, september 1996

Tabell 3. Produksjonsindeks¹. 1995=100. Månedstall etter næring og varetype. Ukekorrigert²

Næring ³	1995			1996			Endring i prosent		
	Juli	August	September	Juli	August	September	Jul.95- jul.96	Aug.95- aug.96	Sep.95- sep.96
Olje- og gassutvinning, industri, bergverksdrift og kraftforsyning	83,8	94,7	103,0	89,1	103,2	107,6	6,3	9,0	4,5
Olje- og gassutvinning.	104,0	91,1	101,7	117,4	110,6	112,6	12,9	21,4	10,7
Industri og bergverksdrift	66,9	101,6	108,5	71,0	106,0	112,6	6,1	4,3	3,8
Bergverksdrift	68,4	107,3	118,3	70,6	90,7	109,8	3,2	-15,5	-7,2
Industri	66,9	101,5	108,3	71,0	106,3	112,7	6,1	4,7	4,1
Næringsmiddel-, drikkevare- og tobakksindustri.	83,6	97,8	106,1	83,2	103,1	104,9	-0,5	5,4	-1,1
Næringsmiddelindustri	79,0	95,7	108,8	77,3	101,3	106,8	-2,2	5,9	-1,8
Tekstil-, beklednings-, lær og lærvareindustri	32,2	108,2	111,8	39,0	113,0	127,0	21,1	4,4	13,6
Trelast- og trevareindustri, unntatt møbelindustri	40,0	106,9	119,1	46,9	114,1	115,0	17,3	6,7	-3,4
Treforedlingsindustri	86,8	97,6	101,3	78,5	91,1	99,2	-9,6	-6,7	-2,1
Forlag og grafisk industri	70,8	104,0	104,7	75,2	105,7	111,0	6,2	1,6	6,0
Oljeraffinering	111,3	108,9	81,1	111,7	125,7	118,7	0,4	15,4	46,4
Kjemisk industri	70,9	101,6	102,4	78,0	100,6	109,4	10,0	-1,0	6,8
Kjemiske råvarer	89,2	102,4	94,9	91,5	100,2	108,3	2,6	-2,1	14,1
Gummivare- og plastindustri	48,5	105,0	105,7	48,7	105,4	108,1	0,4	0,4	2,3
Mineralproduktindustri	69,1	110,8	111,0	70,2	112,6	122,7	1,6	1,6	10,5
Metallindustri.	85,1	100,8	104,8	90,0	100,8	104,7	5,8	-	-0,1
Metallvareindustri	48,3	100,1	115,4	57,1	114,8	124,5	18,2	14,7	7,9
Maskinindustri	53,9	106,3	115,8	60,1	112,4	125,9	11,5	5,7	8,7
Elektroteknisk og optisk industri	47,1	106,1	114,5	51,2	113,6	121,4	8,7	7,1	6,0
Oljeplattformer	72,2	90,8	106,6	82,8	104,8	110,6	14,7	15,4	3,8
Transportmiddelindustri.	59,2	99,3	111,3	65,1	101,6	113,3	10,0	2,3	1,8
Møbelindustri og annen industri	42,8	100,3	117,1	47,3	114,4	118,8	10,5	14,1	1,5
Kraftforsyning	76,2	81,0	86,7	54,0	57,1	60,9	-29,1	-29,5	-29,8
Etter varetype:									
Innsatsvarer	67,4	103,3	106,8	71,0	104,6	110,6	5,3	1,3	3,6
Investeringsvarer	60,0	100,3	112,0	66,2	108,7	117,6	10,3	8,4	5,0
Konsumvarer, i alt	69,6	100,1	109,4	73,0	105,4	111,5	4,9	5,3	1,9
Varige konsumvarer.	38,4	99,8	114,3	42,3	113,3	120,8	10,2	13,5	5,7
Ikke-varige konsumvarer	73,2	100,1	108,9	76,7	104,4	110,3	4,8	4,3	1,3
Energivarer	98,2	89,2	98,2	105,6	101,0	103,2	7,5	13,2	5,1

Kilde SSB. ¹ Vektgrunnlaget er bearbejdingsverdi til faktorpris. ² Omregnet til standardmåned og korrigeret for ulikt antall arbeidsdager pr. uke. ³ Aggregeringsnivåene refererer seg til ny næringsstandard (SN94). Se NOS C182 for nærmere om dette.

Produksjonsindeksen, september 1996

Tabell 4. Produksjonsindeks¹. 1995=100. Periodetall etter næring og varetype. Ukekorrigert²

Næring ³	1995		1996		Endring i pst fra tilsv. kvartal forrige år	Januar - September		Pst. endring
	Apr.95-jun.95	Jul.95-sep.95	Apr.96-jun.96	Jul.96-sep.96		1995	1996	
Olje- og gassutvinning, industri, bergverksdrift og kraftforsyning	97,0	93,8	103,3	100,0	6,6	97,6	104,5	7,1
Olje- og gassutvinning.	95,5	98,9	111,2	113,5	14,8	96,9	112,1	15,7
Industri og bergverksdrift	100,8	92,3	101,8	96,5	4,6	99,2	101,8	2,6
Bergverksdrift	105,7	98,0	103,1	90,4	-7,8	98,5	97,9	-0,6
Industri	100,7	92,2	101,8	96,7	4,9	99,2	101,9	2,7
Næringsmiddel-, drikkevare- og tobakksindustri.	105,7	95,8	107,3	97,1	1,4	99,3	101,8	2,5
Næringsmiddelindustri	105,2	94,5	106,2	95,1	0,6	99,1	101,2	2,1
Tekstil-, beklednings-, lær og lærvareindustri	102,7	84,1	99,3	93,0	10,6	101,1	98,8	-2,3
Trelast- og trevareindustri, unntatt møbelindustri	99,4	88,7	102,1	92,0	3,7	98,1	99,2	1,1
Treforedlingsindustri	100,0	95,2	90,4	89,6	-5,9	100,2	93,2	-7,0
Forlag og grafisk industri	96,9	93,2	102,2	97,3	4,4	97,7	102,2	4,6
Oljeraffinering	102,3	100,4	104,2	118,7	18,2	102,6	109,1	6,3
Kjemisk industri	97,8	91,6	95,1	96,0	4,8	99,2	100,5	1,3
Kjemiske råvarer	99,3	95,5	89,9	100,0	4,7	100,9	98,6	-2,3
Gummivare- og plastindustri	100,8	86,4	100,9	87,4	1,2	100,3	99,0	-1,3
Mineralproduktindustri	101,7	97,0	105,2	101,8	4,9	99,4	103,1	3,7
Metallindustri.	99,9	96,9	103,2	98,5	1,7	100,6	102,8	2,2
Metallvareindustri	98,1	87,9	104,2	98,8	12,4	96,8	105,7	9,2
Maskinindustri	97,6	92,0	97,7	99,5	8,2	98,7	102,4	3,7
Elektroteknisk og optisk industri	103,2	89,2	104,5	95,4	7,0	98,6	102,4	3,9
Oljeplattformer	106,6	89,9	103,1	99,4	10,6	103,9	105,3	1,3
Transportmiddelindustri.	98,4	89,9	100,9	93,3	3,8	98,2	103,1	5,0
Møbelindustri og annen industri	92,1	86,7	97,6	93,5	7,8	95,5	101,5	6,3
Kraftforsyning	87,5	81,3	75,5	57,3	-29,5	94,3	84,9	-10,0
Etter varetype:								
Innsatsvarer	100,4	92,5	100,0	95,4	3,1	99,1	100,1	1,0
Investeringsvarer	101,0	90,8	101,0	97,5	7,4	100,1	103,7	3,6
Konsumvarer, i alt	101,0	93,0	105,1	96,6	3,9	98,3	102,5	4,3
Varige konsumvarer	94,0	84,2	97,8	92,1	9,4	95,0	100,4	5,7
Ikke-varige konsumvarer	101,8	94,1	106,0	97,1	3,2	98,7	102,7	4,1
Energivarer	93,9	95,2	104,5	103,3	8,5	96,4	107,0	11,0

Kilde SSB. ¹ Vektgrunnlaget er bearbejningsverdi til faktorpris. ² Omregnet til standardmåned og korrigert for ulikt antall arbeidsdager pr. uke. ³ Aggregeringsnivåene refererer seg til ny næringsstandard (SN94). Se NOS C182 for nærmere om dette.

Produksjonsindeksen, september 1996

Tabell 5. Produksjonsindeks¹. 1995=100. Periodetall etter næring og varetype. Råserier²

Næring ³	Januar - September			Juli - September			September		
	1995	1996	Pst. endring	1995	1996	Pst. endring	1995	1996	Pst. endring
Olje- og gassutvinning, industri, bergverksdrift og kraftforsyning	97,5	104,4	7,1	94,5	100,6	6,5	101,0	105,0	4,0
Olje- og gassutvinning.	96,6	112,1	16,0	99,6	114,4	14,9	100,2	110,9	10,7
Industri og bergverksdrift	99,1	101,5	2,4	92,8	97,0	4,5	105,8	109,0	3,0
Bergverksdrift	98,5	97,5	-1,0	98,3	90,8	-7,6	115,2	105,9	-8,1
Industri	99,1	101,6	2,5	92,7	97,1	4,7	105,6	109,1	3,3
Næringsmiddel-, drikkevare- og tobakksindustri.	99,3	101,6	2,3	96,3	97,8	1,6	103,9	101,0	-2,8
Næringsmiddelindustri	99,1	101,0	1,9	94,9	95,8	0,9	106,6	102,9	-3,5
Tekstil-, beklednings-, lær og lærvareindustri	101,1	98,2	-2,9	84,5	92,8	9,8	108,0	122,7	13,6
Trelast- og trevareindustri, unntatt møbelindustri	98,1	98,7	0,6	88,9	92,1	3,6	115,0	111,1	-3,4
Treforedlingsindustri	100,2	93,1	-7,1	96,2	90,1	-6,3	100,2	95,3	-4,9
Forlag og grafisk industri	97,8	102,0	4,3	94,0	97,8	4,0	103,1	106,7	3,5
Oljeraffinering	102,4	109,1	6,5	101,6	119,6	17,7	80,1	117,0	46,1
Kjemisk industri	99,0	100,4	1,4	92,3	96,5	4,6	100,2	107,1	6,9
Kjemiske råvarer	100,6	98,6	-2,0	96,4	100,7	4,5	93,7	106,8	14,0
Gummivare- og plastindustri	100,3	98,6	-1,7	86,7	87,5	0,9	102,1	104,4	2,3
Mineralproduktindustri	99,3	102,8	3,5	97,6	102,2	4,7	108,5	119,4	10,0
Metallindustri.	100,4	102,8	2,4	97,6	99,1	1,5	103,3	103,0	-0,3
Metallvareindustri	96,8	105,2	8,7	88,1	98,9	12,3	111,6	120,2	7,7
Maskinindustri	98,7	101,8	3,1	92,3	99,6	7,9	112,1	121,6	8,5
Elektroteknisk og optisk industri	98,6	101,9	3,3	89,5	95,5	6,7	110,6	117,3	6,1
Oljeplattformer.	103,8	105,0	1,2	90,0	100,2	11,3	103,4	106,8	3,3
Transportmiddelindustri.	98,2	102,7	4,6	90,1	93,7	4,0	107,8	109,4	1,5
Møbelindustri og annen industri	95,4	101,0	5,9	87,0	93,5	7,5	113,3	114,7	1,2
Kraftforsyning	94,0	84,8	-9,8	82,0	57,7	-29,6	85,6	60,0	-29,9
Etter varetype:									
Innsatsvarer	99,1	99,9	0,8	93,0	95,8	3,0	104,3	107,4	3,0
Investeringsvarer	100,0	103,3	3,3	91,0	97,9	7,6	108,4	113,6	4,8
Konsumvarer, i alt	98,3	102,2	4,0	93,6	97,1	3,7	107,1	107,4	0,3
Varige konsumvarer.	95,1	99,8	4,9	84,5	92,0	8,9	110,6	116,7	5,5
Ikke-varige konsumvarer	98,7	102,5	3,9	94,6	97,7	3,3	106,7	106,2	-0,5
Energivarer	96,1	107,0	11,3	95,9	104,0	8,4	96,8	101,6	5,0

Kilde SSB. ¹ Vektgrunnlaget er bearbejdingsverdi til faktorpris. ² Underlagsmaterialet er kun periodisert til kalendermåned.

³ Aggregeringsnivåene refererer seg til ny næringsstandard (SN94). Se NOS C182 for nærmere om dette.

Produksjonsindeksen, september 1996

Tabell 6. Produksjonsindeks¹. 1995=100. Månedstall etter næring og varetype.
Ukekorrigerte, sesongjusterte og trendserier

Næring ²	Type ³	Jan.96	Feb.96	Mar.96	Apr.96	Mai.96	Jun.96	Jul.96	Aug.96	Sep.96
Olje- og gassutvinning, industri, bergverksdrift og kraftforsyning	U	108,8	113,9	108,4	103,0	98,4	108,4	89,1	103,2	107,6
	Pst. ⁴	8,4	10,6	5,4	5,5	2,0	12,0	6,3	9,0	4,5
	S	105,2	105,7	103,8	105,0	102,6	107,3	108,3	108,1	107,0
	Pst. ⁵	0,4	0,5	-1,8	1,2	-2,3	4,6	0,9	-0,2	-1,0
	T	104,5	104,8	105,1	105,5	106,0	106,6	107,2	107,8	108,3
	Pst. ⁶	5,9	3,5	3,5	4,7	5,8	7,0	7,0	6,9	5,7
Olje- og gassutvinning	U	110,9	115,0	108,6	114,2	107,6	111,9	117,4	110,6	112,6
	Pst. ⁴	16,7	21,2	9,8	14,7	11,3	24,1	12,9	21,4	10,7
	S	108,5	113,0	108,7	111,0	109,8	114,8	118,0	117,9	116,2
	Pst. ⁵	-0,9	4,1	-3,8	2,1	-1,1	4,6	2,8	-0,1	-1,4
	T	109,3	109,9	110,4	111,3	112,5	114,0	115,7	117,4	118,8
	Pst. ⁶	9,2	6,8	5,6	10,2	13,7	17,2	19,4	19,1	15,3
Industri	U	102,8	110,2	108,7	96,9	93,8	114,8	71,0	106,3	112,7
	Pst. ⁴	1,3	2,3	3,8	1,5	-5,5	7,1	6,1	4,7	4,1
	S	102,5	102,5	102,9	101,3	97,1	103,0	108,6	103,4	104,3
	Pst. ⁵	2,8	-	0,4	-1,6	-4,1	6,1	5,4	-4,8	0,9
	T	101,3	101,6	102,0	102,4	102,8	103,2	103,6	104,0	104,4
	Pst. ⁶	3,6	3,6	4,8	4,8	4,8	4,8	4,8	4,7	4,7
Næringsmiddel-, drikkevare- og tobakksindustri	U	91,4	104,0	107,4	102,8	101,8	117,3	83,2	103,1	104,9
	Pst. ⁴	2,9	5,2	6,0	-2,1	-0,1	6,3	-0,5	5,4	-1,1
	S	104,3	103,7	102,4	103,5	99,0	101,3	103,2	103,1	100,1
	Pst. ⁵	4,8	-0,6	-1,3	1,1	-4,3	2,3	1,9	-0,1	-2,9
	T	102,3	102,6	102,7	102,6	102,3	102,0	101,9	101,9	101,8
	Pst. ⁶	6,1	3,6	1,2	-1,2	-3,5	-3,5	-1,2	-	-1,2
Trelast- og trevareindustri, unntatt møbelindustri	U	99,1	103,8	107,3	85,0	96,1	125,2	46,9	114,1	115,0
	Pst. ⁴	-3,6	-1,0	-3,0	-4,2	-3,2	13,6	17,3	6,7	-3,4
	S	99,8	101,6	102,3	96,1	102,1	105,9	114,3	102,7	98,5
	Pst. ⁵	1,2	1,8	0,7	-6,1	6,2	3,7	7,9	-10,1	-4,1
	T	100,1	101,0	101,9	102,9	103,5	103,9	104,0	103,7	103,4
	Pst. ⁶	8,8	11,3	11,2	12,4	7,2	4,7	1,2	-3,4	-3,4
Treforedlingsindustri	U	99,0	104,7	94,8	87,1	86,7	97,5	78,5	91,1	99,2
	Pst. ⁴	-7,4	-1,6	-7,9	-6,4	-12,8	-9,3	-9,6	-6,7	-2,1
	S	95,4	97,2	90,4	94,9	91,1	89,8	98,7	92,5	93,5
	Pst. ⁵	-2,5	1,9	-7,0	5,0	-4,0	-1,4	9,9	-6,3	1,1
	T	95,5	94,6	93,9	93,2	92,8	92,5	92,3	92,4	92,6
	Pst. ⁶	-10,6	-10,7	-8,5	-8,6	-5,0	-3,8	-2,6	1,3	2,6
Forlag og grafisk industri	U	104,5	110,6	106,0	101,7	98,9	106,1	75,2	105,7	111,0
	Pst. ⁴	0,8	3,0	7,8	7,5	0,4	8,7	6,2	1,6	6,0
	S	102,1	101,8	102,7	104,3	103,1	104,7	107,6	102,6	105,0
	Pst. ⁵	0,3	-0,3	0,9	1,6	-1,2	1,6	2,8	-4,6	2,3
	T	102,4	102,7	103,0	103,3	103,6	104,0	104,3	104,6	104,9
	Pst. ⁶	3,6	3,6	3,6	3,6	3,5	4,7	3,5	3,5	3,5
Oljeraffinering	U	94,5	104,8	113,7	110,9	93,8	107,9	111,7	125,7	118,7
	Pst. ⁴	-8,3	-3,8	10,4	1,2	10,1	-3,7	0,4	15,4	46,4
	S	99,0	106,4	116,1	110,5	92,4	99,4	109,5	116,1	121,3
	Pst. ⁵	-12,2	7,5	9,1	-4,8	-16,4	7,6	10,2	6,0	4,5
	T	105,9	107,4	106,6	105,2	104,5	105,0	107,3	111,1	115,9
	Pst. ⁶	46,2	18,4	-8,6	-14,7	-7,7	5,9	29,7	51,8	66,1
Kjemisk industri	U	109,0	111,9	110,5	87,8	90,8	106,7	78,0	100,6	109,4
	Pst. ⁴	4,0	1,5	1,3	-4,0	-6,6	1,8	10,0	-1,0	6,8
	S	102,5	102,1	101,0	92,1	94,2	101,2	108,4	100,0	104,4
	Pst. ⁵	-3,8	-0,4	-1,1	-8,8	2,3	7,4	7,1	-7,7	4,4
	T	101,5	101,5	101,5	101,6	101,6	101,7	101,9	102,0	102,2
	Pst. ⁶	2,4	-	-	1,2	-	1,2	2,4	1,2	2,4
Metallindustri	U	105,8	107,5	107,0	104,3	99,7	105,7	90,0	100,8	104,7
	Pst. ⁴	0,6	2,6	1,7	5,9	1,9	2,1	5,8	-	-0,1
	S	103,1	103,8	103,8	102,7	102,0	103,0	102,3	100,8	102,3
	Pst. ⁵	5,6	0,7	-	-1,1	-0,7	1,0	-0,7	-1,5	1,5
	T	102,5	103,0	103,3	103,1	102,7	102,4	102,1	101,9	101,9
	Pst. ⁶	8,6	6,0	3,6	-2,3	-4,6	-3,4	-3,5	-2,3	-

Kilde SSB. ¹ Vektgrunnlaget er bearbejningsverdi til faktorpris. ² Aggregeringsnivåene refererer seg til ny næringsstandard (SN94). Se NOS C182 for nærmere om dette. ³ U er ukekorrigert serie, S er sesongjustert serie og T er trendserien. ⁴ Prosent endring siste 12 måneder. ⁵ Endring fra foregående måned. ⁶ Endring fra foregående måned omregnet til årsvekst.

Produksjonsindeksen, september 1996

Tabell 6 (forts.). Produksjonsindeks¹. 1995=100. Månedstall etter næring og varetype.
Ukekorrigerte, sesongjusterte og trendserier

Næring ²	Type ³	Jan.96	Feb.96	Mar.96	Apr.96	Mai.96	Jun.96	Jul.96	Aug.96	Sep.96
Metallvareindustri	U	109,2	115,3	118,1	103,5	87,5	121,5	57,1	114,8	124,5
	Pst. ⁴	8,3	8,2	11,4	14,0	-9,7	13,9	18,2	14,7	7,9
	S	106,8	107,0	108,8	108,1	92,5	108,4	112,0	109,6	111,5
	Pst. ⁵	1,1	0,2	1,7	-0,6	-14,4	17,2	3,3	-2,1	1,7
	T	106,3	107,1	107,8	108,4	108,9	109,4	109,9	110,4	110,9
	Pst. ⁶	12,0	9,4	8,1	6,9	5,7	5,7	5,6	5,6	5,6
Maskinindustri	U	106,1	116,9	106,6	94,9	79,0	119,3	60,1	112,4	125,9
	Pst. ⁴	3,5	5,0	0,9	3,8	-18,0	13,6	11,5	5,7	8,7
	S	104,1	102,4	101,0	102,8	83,0	107,7	119,9	104,0	109,9
	Pst. ⁵	5,3	-1,6	-1,4	1,8	-19,3	29,8	11,3	-13,3	5,7
	T	101,9	102,2	102,7	103,3	104,0	104,8	105,5	106,1	106,7
	Pst. ⁶	2,4	3,6	6,0	7,2	8,4	9,6	8,3	7,0	7,0
Elektroteknisk og optisk industri	U	104,2	111,5	106,4	91,0	94,3	128,2	51,2	113,6	121,4
	Pst. ⁴	3,8	4,9	3,0	5,7	-12,1	10,3	8,7	7,1	6,0
	S	103,8	103,9	101,5	101,2	97,4	104,9	114,6	105,0	107,8
	Pst. ⁵	5,3	0,1	-2,3	-0,3	-3,8	7,7	9,2	-8,4	2,7
	T	101,3	102,0	102,5	102,9	103,4	104,1	105,0	106,0	106,9
	Pst. ⁶	6,1	8,6	6,0	4,8	6,0	8,4	10,9	12,0	10,7
Oljeplattformer	U	102,7	116,8	120,6	102,7	88,9	117,8	82,8	104,8	110,6
	Pst. ⁴	-6,5	-4,8	6,4	-9,3	-10,5	9,7	14,7	15,4	3,8
	S	98,6	99,7	102,2	100,3	92,8	105,1	117,7	109,5	105,0
	Pst. ⁵	10,9	1,1	2,5	-1,9	-7,5	13,3	12,0	-7,0	-4,1
	T	98,7	99,5	100,6	102,1	103,6	105,1	106,2	106,7	106,6
	Pst. ⁶	7,6	10,2	14,1	19,4	19,1	18,8	13,3	5,8	-1,1
Transportmiddelindustri	U	117,1	119,1	109,0	97,6	86,0	119,0	65,1	101,6	113,3
	Pst. ⁴	8,6	7,9	8,5	10,4	-12,6	9,9	10,0	2,3	1,8
	S	106,2	104,2	103,9	104,1	92,6	104,5	114,6	102,4	104,9
	Pst. ⁵	3,5	-1,9	-0,3	0,2	-11,0	12,9	9,7	-10,6	2,4
	T	104,1	104,3	104,4	104,3	104,1	104,0	104,1	104,5	104,9
	Pst. ⁶	2,3	2,3	1,2	-1,1	-2,3	-1,1	1,2	4,7	4,7
Kraftforsyning	U	130,8	128,3	106,9	83,7	80,6	62,1	54,0	57,1	60,9
	Pst. ⁴	11,8	11,1	-2,8	-15,1	-4,2	-22,1	-29,1	-29,5	-29,8
	S	104,4	101,6	94,4	86,9	93,7	79,0	75,5	73,2	69,9
	Pst. ⁵	-3,7	-2,7	-7,1	-7,9	7,8	-15,7	-4,4	-3,0	-4,5
	T	103,3	99,8	95,0	89,6	84,4	79,7	75,7	72,6	70,2
	Pst. ⁶	-19,6	-33,9	-44,7	-50,5	-51,2	-49,7	-46,1	-39,5	-33,2
Etter varetype:										
Innsatsvarer	U	101,7	107,0	106,2	93,6	94,2	112,2	71,0	104,6	110,6
	Pst. ⁴	-0,8	0,5	1,6	0,1	-5,8	4,2	5,3	1,3	3,6
	S	101,1	101,1	102,3	98,5	97,4	100,7	106,8	99,8	102,0
	Pst. ⁵	0,8	-	1,2	-3,7	-1,1	3,4	6,1	-6,6	2,2
	T	100,8	100,8	100,7	100,6	100,6	100,8	101,2	101,6	102,1
	Pst. ⁶	3,6	-	-1,2	-1,2	-	2,4	4,9	4,8	6,1
Investeringsvarer	U	108,9	116,9	112,0	97,5	86,1	119,5	66,2	108,7	117,6
	Pst. ⁴	3,1	3,2	5,3	1,9	-13,4	10,8	10,3	8,4	5,0
	S	103,4	103,1	104,8	102,5	90,1	106,6	114,8	106,2	106,7
	Pst. ⁵	7,6	-0,3	1,6	-2,2	-12,1	18,3	7,7	-7,5	0,5
	T	102,3	102,9	103,5	104,0	104,6	105,1	105,4	105,7	105,9
	Pst. ⁶	6,1	7,3	7,2	6,0	7,1	5,9	3,5	3,5	2,3
Konsumvarer, i alt	U	99,0	109,0	109,4	100,6	99,3	115,4	73,0	105,4	111,5
	Pst. ⁴	3,2	5,2	6,1	3,5	-0,1	8,4	4,9	5,3	1,9
	S	103,7	104,1	104,0	104,0	100,5	103,8	105,6	104,1	103,7
	Pst. ⁵	2,2	0,4	-0,1	-	-3,4	3,3	1,7	-1,4	-0,4
	T	103,1	103,6	104,0	104,2	104,3	104,3	104,3	104,3	104,3
	Pst. ⁶	6,0	6,0	4,7	2,3	1,2	-	-	-	-
Energivarer	U	114,3	117,3	108,3	108,5	102,4	102,7	105,6	101,0	103,2
	Pst. ⁴	14,6	17,9	6,9	9,0	9,1	16,3	7,5	13,2	5,1
	S	106,8	109,1	104,0	106,2	106,3	113,8	113,7	110,4	109,7
	Pst. ⁵	-2,1	2,2	-4,7	2,1	0,1	7,1	-0,1	-2,9	-0,6
	T	106,8	106,8	107,0	107,7	108,7	109,8	111,0	111,9	112,6
	Pst. ⁶	2,3	-	2,3	8,1	11,7	12,8	13,9	10,2	7,8

Kilde SSB. ¹ Vektgrunnlaget er bearbejningsverdi til faktorpris. ² Aggregeringsnivåene refererer seg til ny næringsstandard (SN94). Se NOS C182 for nærmere om dette. ³ U er ukekorrigert serie, S er sesongjustert serie og T er trendserien. ⁴ Prosent endring siste 12 måneder. ⁵ Endring fra foregående måned. ⁶ Endring fra foregående måned omregnet til årsvekst.

Konjunkturbarometeret, 3. kv. 1996

Tabell 1. Faktisk og forventet utvikling ¹. Prosent

	Forventet utvikling fra					Faktisk utvikling fra					Forventet utvikling fra				
	2. kvartal 1996 til 3. kvartal 1996					2. kvartal 1996 til 3. kvartal 1996					3. kvartal 1996 til 4. kvartal 1996				
	Større/ høyere/ lengre/ bedre	Uendret	Mindre/ lavere/ kortere/ dårligere	Netto- tall	Irrelev. - uoppgitt	Større/ høyere/ lengre/ bedre	Uendret	Mindre/ lavere/ kortere/ dårligere	Netto- tall	Irrelev. - uoppgitt	Større/ høyere/ lengre/ bedre	Uendret	Mindre/ lavere/ kortere/ dårligere	Netto- tall	Irrelev. - uoppgitt
Totalt produksjonsvolum	36	45	19	17	-	31	39	30	1	-	42	43	14	28	1
Gjennomsnittlig kapasitetsutnyttning	32	52	16	16		29	44	26	3	1	34	53	12	22	1
Gjennomsnittlig sysselsetting	20	65	15	5		27	55	17	10	1	17	69	13	4	1
Ordretilgang fra hjemmemarkedet	29	50	16	13	5	29	41	26	3	5	31	50	11	20	7
Ordretilgang fra eksportmarkedet	20	39	12	8	29	16	38	20	-4	26	19	41	12	7	28
Samlet ordrebeholdning	31	42	15	16	13	29	33	24	5	14	34	38	13	21	15
Leveringstidene for den totale ordreinngang	10	70	8	2	11	14	63	14		8	10	68	12	-2	11
Priser på produkter ved salg til hjemmemarkedet	16	73	5	11	6	14	66	13	1	6	13	74	8	5	5
Priser på produkter ved salg til eksportmarkedet	9	54	7	2	29	5	50	14	-9	31	11	51	9	2	29
Hvordan bedømmer De - generelt for foretakets virksomhet - utsiktene for kommende kvartal i forhold til situasjonen i inneværende kvartal	30	52	16	14	2						35	53	11	24	2

¹ Resultater er beregnet ved å veie hvert svar innen næringsvise undergrupper (stratum) med sysselsettingen til foretakene i gruppene. For videre aggregering til næringsnivå / totaler er hver gruppe / næring veid med den tilhørende populasjonssysselsetting.

Kilde: Statistisk sentralbyrå

Konjunkturbarometeret, 3. kv. 1996

Tabell 2. Situasjonsvurdering ved utgangen av kvartalet ¹. Prosent

Spørsmål	Ved utgangen av 2. kvartal 1996					Ved utgangen av 3. kvartal 1996				
	Bedre/ forholds- vis store/ større enn normal / normal / for store/ ja / opp	Uendret/ passe/ normal / ingen endring	Dårligere/ for små/ mindre enn normal / nei / ned	Netto- tall	Irrelev. - uoppgitt	Bedre/ forholds- vis store/ større enn normal / normal / for store/ ja / opp	Uendret/ passe/ normal / ingen endring	Dårligere/ for små/ mindre enn normal / nei / ned	Netto- tall	Irrelev. - uoppgitt
Hvordan er størrelsen på ordre- beholdningen i forhold til nåværende produksjonsomfang	3	57	30	-27	11	5	55	29	-24	11
Beholdningen av eksportordre er for tiden	8	38	18	-10	35	10	36	19	-9	35
Lagerbeholdninger av råvarer, materialer, halvfabrikata mv. er	19	65	14	5	2	15	69	15		1
Lagerbeholdninger av egne produkter bestemt for salg er	21	55	15	6	8	21	54	19	2	6
Hvordan bedømmer De lager- beholdningene av råvarer, materialer, halvfabrikata mv. i forhold til nåværende produksjonsomfang	23	72	1	22	3	20	74	5	15	2
Hvordan bedømmer De lager- beholdningene av egne produkter i forhold til omsetningen	21	65	6	15	8	19	65	10	9	6
Overveier foretaket å endre sine vedtatte planer for investering i realkapital	4	86	5	-1	5	7	79	7	-	6

¹ Resultater er beregnet ved å veie hvert svar innen næringsvise undergrupper (stratum) med sysselsettingen til foretakene i gruppene. For videre aggregering til næringsnivå / totaler er hver gruppe / næring veid med den tilhørende populasjonssysselsetting.
Kilde: Statistisk sentralbyrå

Konjunkturbarometeret, 3. kv. 1996

Tabell 3. Faktorer som begrenset / vil begrense produksjonen ¹. Prosent

Svaralternativer	2. kvartal 1996	2. kvartal 1996	3. kvartal 1996	3. kvartal 1996
	Hvilken av disse faktorer - om noen spesiell - var det som begrenset produksjonen i inneværende kvartal	Hvilken av disse faktorer - om noen spesiell - ventes å ville begrense produksjonen i kommende kvartal	Hvilken av disse faktorer - om noen spesiell - var det som begrenset produksjonen i inneværende kvartal	Hvilken av disse faktorer - om noen spesiell - ventes å ville begrense produksjonen i kommende kvartal
Etterspørsel fra hjemmemarkedet	19	23	19	21
Etterspørsel fra eksportmarkedet	12	11	11	14
Maskin- og anleggskapasiteten	11	8	13	13
Tilgangen på arbeidskraft	6	5	7	5
Tilgangen på råstoff / kraft	3	4	4	7
Konkurransen på norsk marked	10	10	9	10
Konkurransen i EU-markedet	3	3	2	3
Konkurransen ved eksport til andre land	2	3	2	2
Andre faktorer	6	5	7	5
Ingen spesielle	18	19	18	15
Uoppgitt / irrelevant	9	9	7	5

¹ Resultater er beregnet ved å veie hvert svar innen næringsvise undergrupper (stratum) med sysselsettingen til foretakene i gruppene. For videre aggregering til næringsnivå / totaler er hver gruppe / næring veid med den tilhørende populasjonsyssetting.

Kilde: Statistisk sentralbyrå

Konjunkturbarometeret, 3. kv. 1996

**Tabell 4. Situasjonsvurdering ved utgangen av kvartalet¹. Prosent.
Hvilken kapasitetsutnyttingsgrad innebærer nåværende produksjonsnivå?**

	Under 50 prosent	50 - 65 prosent	65 - 80 prosent	80 - 95 prosent	95 prosent og over	Irrelev./ uoppgitt
Ved utgangen av 1. kvartal 1996	7	10	25	36	20	1
Ved utgangen av 2. kvartal 1996	6	8	25	36	24	1
Ved utgangen av 3. kvartal 1996	3	10	24	41	22	1

¹ Resultater er beregnet ved å veie hvert svar innen næringsvise undergrupper (stratum) med sysselsettingen til foretakene i gruppene. For videre aggregering til næringsnivå / totaler er hver gruppe / næring veid med den tilhørende populasjonssysselsetting.

Kilde: Statistisk sentralbyrå

**Tabell 5. Situasjonsvurdering ved utgangen av kvartalet. Prosent.
Hvor mange arbeids måneder - gjennomsnittlig - er dekket av nåværende ordrebeholdning?**

	1 mnd	2 - 3 mnd	4 - 6 mnd	7 - 12 mnd	Over 12 mnd	Uoppgitt/irrel
Ved utgangen av 1. kvartal 1996	37	26	13	9	5	10
Ved utgangen av 2. kvartal 1996	31	32	13	8	6	9
Ved utgangen av 3. kvartal 1996	37	28	13	6	7	9

Se note 1 i tabell 4 over.

Kilde: Statistisk sentralbyrå

Tabell 6. Forventet utvikling på 12 måneders sikt jevnført med inneværende kvartal. Prosent

	Større / høyere	Uendret	Mindre / lavere	Netto- tall	Irrelev./ uoppgitt
Totalt produksjonsvolum					
1. kvartal 1996	49	39	9	40	3
2. kvartal 1996	49	39	10	39	2
3. kvartal 1996	47	41	10	37	2
Priser på hjemmemarkedet					
1. kvartal 1996	20	58	17	3	5
2. kvartal 1996	32	56	8	24	4
3. kvartal 1996	33	51	10	23	5
Priser på eksportmarkedet					
1. kvartal 1996	14	42	13	1	31
2. kvartal 1996	23	39	8	15	29
3. kvartal 1996	22	37	9	13	31

Se note 1 i tabell 4 over.

Kilde: Statistisk sentralbyrå

Konjunkturbarometeret, 3. kv. 1996

Tabell 7. Faktisk og forventet utvikling i produksjonsvolumet, etter næring. ¹ Prosent

SN94 ²	Næring	Forventet utvikling fra					Faktisk utvikling fra					Forventet utvikling fra			
		2. kvartal 1996 til 3. kvartal 1996					2. kvartal 1996 til 3. kvartal 1996					3. kvartal 1996 til 4. kvartal 1996			
		Større	Mindre	Irrelev.	Større	Mindre	Irrelev.	Større	Mindre	Irrelev.	Større	Mindre	Netto		
-	Uendret	-	Netto	-	-	Uendret	-	Netto	-	-	Uendret	-	Netto		
		høyere	lavere	uoppgjitt	høyere	lavere	uoppgjitt	høyere	lavere	uoppgjitt	høyere	lavere			
10-37 (-11/2)	Bergverksdrift og industri	36	45	19	17	-	31	39	30	1	-	42	43	14	28
10-14 (-11/2)	Bergverksdrift	32	15	54	-22	-	38	29	33	5	-	8	49	42	-34
13	Bryting av jernholdig malm	20	14	67	-47	-	55	-	45	10	-	-	32	68	-68
14	Bergverksdrift ellers	60	20	20	40	-	-	87	13	-13	-	13	87	-	13
15-37	Industri	36	45	18	18	-	31	39	30	1	-	43	43	13	30
15-16	Næringsmiddel-, drikke-														
	vare- og tobakksindustri	34	44	22	12	-	23	49	28	-5	-	42	45	12	30
15.1-8	Næringsmidler	31	45	24	7	-	21	51	29	-8	-	46	45	9	37
17-19	Tekstil-, beklednings- og														
	lær- og lærvareindustri	41	40	17	24	2	27	56	18	9	-	49	36	13	36
20	Trelast- og trevareindustri,														
	unntatt møbelindustri	70	28	2	68	-	50	19	31	19	-	42	29	28	14
21	Treforedlingsindustri	22	66	12	10	-	14	41	46	-32	-	47	33	14	33
22	Forlag og grafisk industri	18	43	37	-19	1	33	27	39	-6	1	68	27	4	64
23	Oljeraffinering	100	-	-	100	-	-	100	-	-	-	-	100	-	-
24	Kjemisk industri	33	53	15	18	-	6	62	32	-26	-	24	51	25	-1
24.1	Kjemiske råvarer	22	59	19	3	-	-	74	26	-26	-	20	57	22	-2
25	Gummivare- og														
	plastindustri	18	56	27	-9	-	37	13	50	-13	-	22	62	16	6
26	Mineralproduktindustri	28	62	10	18	-	51	24	25	26	-	54	31	14	40
27	Metallindustri	27	64	8	19	-	14	57	29	-15	-	39	46	15	24
27.4	Ikke-jernholdige metaller	11	89	-	11	-	4	77	18	-14	-	39	61	-	39
28	Metallvareindustri	37	37	25	12	1	20	39	41	-21	-	37	34	30	7
29	Maskinindustri	51	37	11	40	-	52	21	25	27	2	47	38	15	32
30-33	Elektroteknisk og optisk														
	industri	53	43	4	49	-	27	48	25	2	-	34	65	1	33
34-35	Transportmidler, olje-														
	plattformer mv.	31	48	20	11	-	41	38	21	20	1	26	61	12	14
Etter varetype:															
	Innsatsvarer	38	49	12	26	-	26	41	32	-6	-	41	40	17	24
	Investeringsvarer	36	46	18	18	-	40	34	24	16	1	33	51	15	18
	Konsumvarer, i alt	32	39	27	5	1	31	38	31	-	-	50	40	8	42
	Varige konsumvarer	70	13	14	56	2	55	16	27	28	2	61	39	-	61
	Ikke-varige konsumvarer	27	43	29	-2	1	28	41	32	-4	-	49	40	9	40

¹ Resultater er beregnet ved å veie hvert svar innen næringsvise undergrupper (stratum) med sysselsettingen til foretakene i gruppene. For videre aggregering til næringsnivå / totaler er hver gruppe / næring veid med den tilhørende populasjonsyssselsetting. ² Tallkodene refererer seg til aggregeringsnivåer i ny næringsstandard (SN94). Se NOS C192 for nærmere om dette. Kilde: Statistisk sentralbyrå

Konjunkturbarometeret, 3. kv. 1996

Tabell 8. Faktisk og forventet utvikling i ordretilgang fra hjemmemarkedet, etter næring. ¹ Prosent

SN94 ²	Næring	Forventet utvikling fra					Faktisk utvikling fra					Forventet utvikling fra				
		2. kvartal 1996 til 3. kvartal 1996					2. kvartal 1996 til 3. kvartal 1996					3. kvartal 1996 til 4. kvartal 1996				
		Større	Mindre	Irrelev.	Større	Mindre	Irrelev.	Større	Mindre	Irrelev.	Større	Mindre	Irrelev.			
-	Uendret	-	Netto	-	-	Uendret	-	Netto	-	-	Uendret	-	Netto	-		
		høyere	lavere	uoppgift	høyere	lavere	uoppgift	høyere	lavere	uoppgift	høyere	lavere	uoppgift	høyere	lavere	uoppgift
10-37 (-11/2)	Bergverksdrift og industri	29	50	16	13	5	29	41	26	3	5	31	50	11	20	7
10-14 (-11/2)	Bergverksdrift	-	92	8	-8	-	34	62	4	30	-	4	96	-	4	-
13	Bryting av jernholdig malm	-	100	-	-	-	22	78	-	22	-	-	100	-	-	-
14	Bergverksdrift ellers	-	80	20	-20	-	60	40	-	60	-	-	100	-	-	-
15-37	Industri	29	50	16	13	5	29	41	26	3	5	32	50	11	21	8
15-16	Næringsmiddel-, drikke-															
	vare- og tobakksindustri	26	52	15	11	7	21	59	15	6	5	29	50	9	20	12
15.1-8	Næringsmidler	24	55	16	8	5	18	61	15	3	5	31	50	6	25	13
17-19	Tekstil-, beklednings- og															
	lær- og lærvareindustri	44	44	10	34	2	26	44	30	-4		39	45	13	26	3
20	Trelast- og trevareindustri,															
	unntatt møbelindustri	48	50	2	46		74	8	18	56	-	33	45	22	11	-
21	Treforedlingsindustri	13	72	15	-2	-	37	18	37	-	7	5	83	7	-2	6
22	Forlag og grafisk industri	19	44	26	-7	11	32	25	37	-5	6	54	33	1	53	13
23	Oljeraffinerer	-	48	-	-	52	48	-	-	48	52	48	-	-	48	52
24	Kjemisk industri	17	83	-	17	-	4	60	35	-31	-	9	83	8	1	-
24.1	Kjemiske råvarer	12	88	-	12	-	-	79	21	-21	-	9	91	-	9	
25	Gummivare- og															
	plastindustri	27	58	15	12		31	49	20	11		27	61	12	15	
26	Mineralproduktindustri	59	22	19	40	-	61	23	16	45	-	43	34	23	20	-
27	Metallindustri	-	94	-	-	6	12	71	11	1	6	-	94	-	-	6
27.4	Ikke-jernholdige metaller	-	91	-	-	9	-	91	-	-	9	-	91	-	-	9
28	Metallvareindustri	36	36	26	10	1	20	41	39	-19	-	37	43	19	18	
29	Maskinindustri	38	39	23	15	-	27	27	46	-19		34	46	20	14	
30-33	Elektroteknisk og optisk															
	industri	31	56	13	18		26	63	10	16	1	23	70	7	16	1
34-35	Transportmidler, olje-															
	plattformer mv.	35	28	27	8	9	27	32	26	1	15	37	27	18	19	18
Etter varetype:																
	Innsatsvarer	30	60	7	23	2	33	40	24	9	3	26	62	8	18	3
	Investeringsvarer	31	38	27	4	3	24	37	33	-9	6	33	39	20	13	8
	Konsumvarer, i alt	26	47	19	7	8	27	45	23	4	4	37	44	8	29	12
	Varige konsumvarer	52	44	3	49	-	42	37	21	21	-	46	45	8	38	-
	Ikke-varige konsumvarer	22	48	21	1	10	25	46	24	1	6	35	44	8	27	13

¹ Resultater er beregnet ved å veie hvert svar innen næringsvise undergrupper (stratum) med sysselsettingen til foretakene i gruppene. For videre aggregering til næringsnivå / totaler er hver gruppe / næring veid med den tilhørende populasjonssysselsetting. ² Tallkodene refererer seg til aggregeringsnivåer i ny næringsstandard (SN94). Se NOS C192 for nærmere om dette. Kilde: Statistisk sentralbyrå

Konjunkturbarometeret, 3. kv. 1996

Tabell 9. Faktisk og forventet utvikling i ordretilgang fra eksportmarkedet, etter næring. ¹ Prosent

SN94 ²	Næring	Forventet utvikling fra					Faktisk utvikling fra					Forventet utvikling fra				
		2. kvartal 1996 til 3. kvartal 1996					2. kvartal 1996 til 3. kvartal 1996					3. kvartal 1996 til 4. kvartal 1996				
		Større	Mindre	Irrelev.	Større	Mindre	Irrelev.	Større	Mindre	Irrelev.	Større	Mindre	Irrelev.			
-	Uendret	-	Netto	-	-	Uendret	-	Netto	-	-	Uendret	-	Netto	-		
		høyere	lavere	uoppgift	høyere	lavere	uoppgift	høyere	lavere	uoppgift	høyere	lavere	uoppgift	høyere	lavere	uoppgift
10-37 (-11/2)	Bergverksdrift og industri	20	39	12	8	29	16	38	20	-4	26	19	41	12	7	28
10-14 (-11/2)	Bergverksdrift	3	72	25	-22	-	44	14	42	2	-	8	34	57	-49	-
13	Bryting av jernholdig malm	-	72	28	-28	-	32	22	45	-13	-	-	22	78	-78	-
14	Bergverksdrift ellers	-	80	20	-20	-	60	-	40	20	-	13	60	26	-13	-
15-37	Industri	20	39	12	8	29	15	39	20	-5	26	19	41	11	8	28
15-16	Næringsmiddel-, drikke-															
	vare- og tobakksindustri	16	23	5	11	56	6	26	15	-9	53	13	24	7	6	56
15.1-8	Næringsmidler	17	21	6	11	57	7	20	16	-9	57	14	20	7	7	59
17-19	Tekstil-, beklednings- og															
	lær- og lærvareindustri	39	27	10	29	24	31	39	17	14	13	36	33	11	25	21
20	Trelast- og trevareindustri,															
	unntatt møbelindustri	60	39	1	59	-	44	46	10	34	-	32	40	26	6	2
21	Treforedlingsindustri	26	53	21	5	-	28	33	31	-3	7	37	63	-	37	-
22	Forlag og grafisk industri	2	28	-	2	69	-	31	-	-	68	3	20	3	-	74
23	Oljeraffinering	-	48	-	-	52	-	48	-	-	52	-	48	-	-	52
24	Kjemisk industri	12	73	9	3	6	15	43	42	-27	-	28	56	17	11	-
24.1	Kjemiske råvarer	13	68	12	1	8	5	55	40	-35	-	32	56	12	20	-
25	Gummivare- og															
	plastindustri	27	12	43	-16	18	29	32	20	9	19	29	54	16	13	-
26	Mineralproduktindustri	-	47	10	-10	43	10	37	15	-5	38	-	52	10	-10	38
27	Metallindustri	13	72	8	5	8	3	69	28	-25	-	22	63	15	7	-
27.4	Ikke-jernholdige metaller	1	89	-	1	9	4	77	18	-14	-	14	86	-	14	-
28	Metallvareindustri	17	40	23	-6	18	19	38	25	-6	18	23	49	13	10	15
29	Maskinindustri	45	28	18	27	9	37	23	33	4	7	37	30	26	11	7
30-33	Elektroteknisk og optisk															
	industri	23	67	8	15	2	18	51	29	-11	2	38	52	7	31	4
34-35	Transportmidler, olje-															
	plattformer mv.	13	32	27	-14	27	10	48	26	-16	15	6	56	12	-6	26
Etter varetype:																
	Innsatsvarer	22	53	11	11	14	18	47	22	-4	13	23	51	14	9	12
	Investeringsvarer	21	34	24	-3	22	17	39	29	-12	15	21	43	16	5	20
	Konsumvarer, i alt	17	27	4	13	52	11	28	13	-2	48	14	28	5	9	53
	Varige konsumvarer	47	41	6	41	6	43	39	16	27	3	37	51	5	32	7
	Ikke-varige konsumvarer	13	25	4	9	58	7	27	12	-5	54	11	25	6	5	59

¹ Resultater er beregnet ved å veie hvert svar innen næringsvise undergrupper (stratum) med sysselsettingen til foretakene i gruppene. For videre aggregering til næringsnivå / totaler er hver gruppe / næring veid med den tilhørende populasjonssysselsetting. ² Tallkodene refererer seg til aggregeringsnivåer i ny næringsstandard (SN94). Se NOS C192 for nærmere om dette. Kilde: Statistisk sentralbyrå

Konjunkturbarometeret, 3. kv. 1996

Tabell 10. Faktisk og forventet utvikling i gjennomsnittlig sysselsetting, etter næring. ¹ Prosent

SN94 ²	Næring	Forventet utvikling fra					Faktisk utvikling fra					Forventet utvikling fra				
		2. kvartal 1996 til 3. kvartal 1996					2. kvartal 1996 til 3. kvartal 1996					3. kvartal 1996 til 4. kvartal 1996				
		Større	Mindre	Irrelev.	Uendret	Netto	Større	Mindre	Irrelev.	Uendret	Netto	Større	Mindre	Irrelev.	Uendret	Netto
høyere	lavere	uoppgitt	høyere	lavere	uoppgitt	høyere	lavere	uoppgitt	høyere	lavere	uoppgitt	høyere	lavere	uoppgitt		
10-37 (-11/2)	Bergverksdrift og industri	20	65	15	5	-	27	55	17	10	1	17	69	13	4	1
10-14 (-11/2)	Bergverksdrift	17	44	39	-22	-	24	62	14	10	-	4	82	14	-10	-
13	Bryting av jernholdig malm	20	28	53	-33	-	32	45	22	10	-	-	78	22	-22	-
14	Bergverksdrift ellers	-	100	-	-	-	-	100	-	-	-	-	100	-	-	-
15-37	Industri	20	65	14	6	-	27	55	17	10	1	17	69	13	4	1
15-16	Næringsmiddel-, drikke-															
	vare- og tobakksindustri	20	63	17	3	-	21	61	18	3	-	18	69	13	5	1
15.1-8	Næringsmidler	19	62	19	-	-	18	64	18	-	-	19	70	10	9	1
17-19	Tekstil-, beklednings- og															
	lær- og lærvareindustri	15	72	12	3	2	20	55	25	-5	-	14	66	17	-3	3
20	Trelast- og trevareindustri,															
	unntatt møbelindustri	13	83	4	9	-	41	49	8	33	3	9	63	29	-20	-
21	Treforedlingsindustri	8	77	14	-6	-	7	89	4	3	-	-	93	7	-7	-
22	Forlag og grafisk industri	14	78	7	7	1	23	63	13	10	1	17	70	9	8	4
23	Oljeraffinering	-	100	-	-	-	52	48	-	52	-	-	100	-	-	-
24	Kjemisk industri	5	77	17	-12	-	13	66	21	-8	-	23	69	8	15	-
24.1	Kjemiske råvarer	5	80	15	-10	-	16	64	20	-4	-	20	80	-	20	-
25	Gummivare- og															
	plastindustri	-	78	22	-22	-	2	67	31	-29	-	16	70	14	2	-
26	Mineralproduktindustri	29	55	16	13	-	25	62	13	12	-	13	66	20	-7	-
27	Metallindustri	6	69	25	-19	-	-	56	33	-33	11	3	86	11	-8	-
27.4	Ikke-jernholdige metaller	-	91	9	-9	-	-	74	9	-9	17	4	96	-	4	-
28	Metallvareindustri	21	52	25	-4	1	18	51	29	-11	2	10	63	27	-17	-
29	Maskinindustri	31	62	7	24	-	55	26	16	39	2	33	55	12	21	-
30-33	Elektroteknisk og optisk															
	industri	35	65		35	-	42	51	7	35	-	23	74	2	21	1
34-35	Transportmidler, olje-															
	plattformer mv.	30	47	23	7	-	43	44	13	30	1	23	61	15	8	1
Etter varetype:																
	Innsatsvarer	13	72	15	-2	-	18	60	19	-1	3	8	77	14	-6	-
	Investeringsvarer	31	50	18	13	-	44	40	15	29	1	26	58	15	11	1
	Konsumvarer, i alt	20	67	12	8	1	24	60	16	8	-	21	66	11	10	2
	Varige konsumvarer	41	55	4	37	-	43	45	12	31	-	30	70	-	30	-
	Ikke-varige konsumvarer	16	69	14	2	1	22	62	16	6	-	20	66	12	8	2

¹ Resultater er beregnet ved å veie hvert svar innen næringsvise undergrupper (stratum) med sysselsettingen til foretakene i gruppene. For videre aggregering til næringsnivå / totaler er hver gruppe / næring veid med den tilhørende populasjonsyssselsetting. ² Tallkodene refererer seg til aggregeringsnivåer i ny næringsstandard (SN94). Se NOS C192 for nærmere om dette. Kilde: Statistisk sentralbyrå

Hjelpevirksomhet, spedisjon og skipsmekling, 1994

Tabell 1. Hjelpevirksomhet for landtransport. Bedrifter, omsetning (mill. kr) og sysselsetting, etter eierforhold

Eierforhold	I alt			Enbedriftsforetak			Flerbedriftsforetak ¹		
	Bedrifter	Omsetning ²	Syssel-satte ³	Bedrifter	Omsetning ²	Syssel-satte ³	Bedrifter	Omsetning ²	Syssel-satte ³
1989	732	2 106	1 761	663	1 441	1 270	69	665	491
1990	703	2 010	1 588	644	1 599	1 208	59	411	380
1991	743	2 355	1 753	683	1 881	1 386	60	474	367
1992	727	2 668	1 987	665	2 235	1 620	62	433	367
1993	688	3 336	1 779	625	2 845	1 489	63	491	290
1993 ⁴	688	3 336	2 435	625	2 845	2 052	63	491	383
1994	745	3 937	2 658	674	3 337	2 190	71	599	468
Hjelpevirksomhet for landtransport i alt									
1994	745	3 937	2 658	674	3 337	2 190	71	599	468
Enkeltperson	175	92	198	:	:	195	:	:	3
Ansvarlig selskap	50	51	118	:	:	112	:	:	6
Aksjeselskap	410	3 069	1 675	347	2 542	1 240	63	527	435
Annen eieform	110	724	667	105	665	643	5	59	24
Av dette									
Lasting og lossing									
1994	59	202	123	55	144	92	4	57	31
Enkeltperson	25	9	19	25	9	19	-	-	-
Ansvarlig selskap	:	:	5	:	:	5	-	-	-
Aksjeselskap	30	189	98	26	131	67	4	57	31
Annen eieform	:	:	1	:	:	1	-	-	-
Drift av gods- og transportsentraler									
1994	194	1 113	1 021	184	1 020	951	11	93	70
Enkeltperson	21	17	30	21	17	30	-	-	-
Ansvarlig selskap	23	35	88	:	:	82	:	:	6
Aksjeselskap	59	553	357	53	519	305	6	33	52
Annen eieform	92	508	546	:	:	534	:	:	12
Drift av parkeringsplasser og parkeringshus									
1994	35	290	268	27	194	231	8	96	37
Enkeltperson	9	8	30	9	8	30	-	-	-
Ansvarlig selskap	-	-	-	-	-	-	-	-	-
Aksjeselskap	20	258	203	12	162	166	8	96	37
Annen eieform	6	24	35	6	24	35	-	-	-
Bilutleie									
1994	289	833	678	248	522	402	41	311	276
Enkeltperson	67	30	56	:	:	53	:	:	3
Ansvarlig selskap	:	:	14	:	:	14	:	:	-
Aksjeselskap	208	778	596	168	469	323	:	:	273
Annen eieform	:	:	12	:	:	12	-	-	-

¹ Oppgavene omfatter bare flerbedriftsforetakenes virksomhet innenfor hjelpevirksomhet for landtransport. ² Omsetningen er gitt eksklusiv merverdiavgift (moms).

³ T.o.m. 1993 er sysselsettingen oppgitt i årsverk, for 1994 i gjennomsnittlig antall sysselsatte i løpet av året. ⁴ Tallet på antall sysselsatte i 1993 er beregnet.

Hjelpevirksomhet, spedisjon og skipsmekling, 1994

Tabell 2. Hjelpevirksomhet for landtransport. Bedrifter etter omsetning. Fylke

Fylke	I alt	Omsetning, Kr			
		-199 999	200 000- 999 999	1 000 000- 4 999 999	5 000 000-
1989	731	245	216	186	85
1990	703	230	191	197	85
1991	743	244	204	190	105
1992	727	197	234	184	112
1993	688	200	200	175	113
1994	745	192	207	185	161
1994					
Østfold	34	14	9	6	5
Akershus	64	13	16	19	16
Oslo	86	11	18	27	30
Hedmark	32	8	14	6	4
Oppland	24	:	9	:	7
Buskerud	42	6	15	13	8
Vestfold	27	6	6	:	:
Telemark	29	7	14	:	:
Aust-Agder	14	8	:	:	-
Vest-Agder	33	9	10	7	7
Rogaland	61	19	11	18	13
Hordaland	59	17	15	11	16
Sogn og Fjordane	27	9	7	5	6
Møre og Romsdal	44	12	16	9	7
Sør-Trøndelag	38	12	8	9	9
Nord-Trøndelag	27	8	:	7	5
Nordland	53	18	13	13	9
Troms	34	9	8	9	8
Finnmark	17	:	7	:	4

Tabell 3. Hjelpevirksomhet for landtransport. Bedrifter etter tallet på sysselsatte. Fylke

Fylke	I alt	Sysselsatte ¹		
		0-1	2-4	5-
1989	732	453	198	81
1990	703	427	204	72
1991	743	489	156	98
1992	727	457	165	105
1993	688	434	169	85
1993 ²	688	387	171	130
1994	745	421	196	128
1994				
Østfold	34	20	10	4
Akershus	64	39	9	16
Oslo	86	46	17	23
Hedmark	32	19	9	4
Oppland	24	13	7	4
Buskerud	42	23	11	8
Vestfold	27	12	10	5
Telemark	29	15	9	5
Aust-Agder	14	10	4	-
Vest-Agder	33	19	10	4
Rogaland	61	31	20	10
Hordaland	59	33	15	11
Sogn og Fjordane	27	19	6	2
Møre og Romsdal	44	24	11	9
Sør-Trøndelag	38	21	12	5
Nord-Trøndelag	27	14	7	6
Nordland	53	33	10	10
Troms	34	20	12	2
Finnmark	17	10	7	-

¹ T.o.m. 1993 er sysselsettingen oppgitt i årsverk, for 1994 i gjennomsnittlig antall sysselsatte i løpet av året. Tallene for antall bedrifter fordelt etter antall sysselsatte er derfor ikke helt sammenliknbare med tidligere år. ² Tallet på antall sysselsatte i 1993 er beregnet.

Hjelpevirksomhet, spedisjon og skipsmekling, 1994

Tabell 4. Hjelpevirksomhet for landtransport. Sysselsetting¹ etter omsetning. Fylke

Fylke	I alt	Omsetning. Kr			
		-199 999	200 000- 999 999	1 000 000- 4 999 999	5 000 000-
1989	1 761	78	249	572	862
1990	1 588	67	210	543	768
1991	1 753	72	222	543	916
1992	1 987	47	260	602	1 078
1993	1 779	104	219	438	1 018
1993 ²	2 435	249	322	596	1 268
1994	2 658	170	307	576	1 605
1994					
Østfold	78	13	16	15	34
Akershus	389	7	16	65	301
Oslo	509	12	20	48	429
Hedmark	101	5	18	34	44
Oppland	89	:	24	:	51
Buskerud	137	4	21	37	75
Vestfold	74	4	11	:	:
Telemark	77	9	26	:	:
Aust-Agder	21	10	:	:	-
Vest-Agder	100	9	15	10	66
Rogaland	282	19	12	61	190
Hordaland	219	10	15	47	147
Sogn og Fjordane	49	8	7	12	22
Møre og Romsdal	132	8	37	40	47
Sør-Trøndelag	87	7	18	22	40
Nord-Trøndelag	97	24	:	40	25
Nordland	134	9	15	56	54
Troms	59	8	9	16	26
Finmark	24	:	12	:	5

¹ T.o.m. 1993 er sysselsettingen oppgitt i årsverk, for 1994 i gjennomsnittlig antall sysselsatte i løpet av året. ² Tallet på antall sysselsatte i 1993 er beregnet.

Tabell 5. Hjelpevirksomhet for landtransport. Omsetning¹ etter omsetningsgruppe. Fylke. 1 000 kr

Fylke	I alt	Omsetning. Kr			
		-199 999	200 000- 999 999	1 000 000- 4 999 999	5 000 000-
1989	2 105 921	17 549	103 714	467 542	1 517 116
1990	2 009 973	18 504	94 845	493 650	1 402 974
1991	2 355 362	19 993	99 299	462 520	1 773 550
1992	2 667 643	14 474	116 020	503 942	2 033 207
1993	3 336 286	14 894	102 289	437 874	2 781 229
1994	3 936 710	14 438	108 535	419 006	3 394 731
1994					
Østfold	70 707	905	5 728	11 853	52 221
Akershus	471 645	930	7 507	38 981	424 227
Oslo	1 218 372	903	9 214	61 046	1 147 209
Hedmark	138 370	416	7 453	16 233	114 268
Oppland	96 830	:	3 478	:	82 349
Buskerud	247 682	323	7 352	29 544	210 463
Vestfold	99 370	584	3 553	:	:
Telemark	51 953	310	6 496	:	:
Aust-Agder	5 427	640	:	:	-
Vest-Agder	140 577	1 151	4 845	13 784	120 797
Rogaland	283 679	1 513	6 037	41 754	234 375
Hordaland	210 577	1 206	7 188	35 530	166 653
Sogn og Fjordane	156 627	959	2 778	7 944	144 946
Møre og Romsdal	166 921	515	10 282	22 368	133 756
Sør-Trøndelag	217 850	1 157	4 445	18 390	193 858
Nord-Trøndelag	78 223	641	:	18 374	54 656
Nordland	140 613	1 426	6 943	31 042	101 202
Troms	105 349	582	4 412	20 965	79 390
Finmark	35 938	:	4 423	:	27 979

¹ Omsetningen er gitt eksklusive merverdiavgift (moms).

Hjelpevirksomhet, spedisjon og skipsmekling, 1994

Tabell 6. Hjelpevirksomhet for sjøtransport. Bedrifter, omsetning (mill. kr) og sysselsetting, etter eierforhold

Eierforhold	I alt			Enbedriftsforetak			Flerbedriftsforetak ¹		
	Bedrifter	Omsetning ²	Syssel-satte ³	Bedrifter	Omsetning ²	Syssel-satte ³	Bedrifter	Omsetning ²	Syssel-satte ³
1989	662	2 755	4 003	545	1 827	2 455	117	928	1 548
1990	653	2 733	3 408	541	1 779	2 183	112	953	1 225
1991	679	3 001	3 507	567	1 848	2 092	112	1 153	1 415
1992	652	3 259	3 439	554	2 016	2 023	98	1 243	1 416
1993 ⁴	429	2 131	3 328	349	1 411	1 781	80	720	1 546
1994	367	2 174	2 853	316	1 726	1 871	51	448	982
Hjelpevirksomhet for sjøtransport i alt									
1994	367	2 174	2 853	316	1 726	1 871	51	448	982
Enkeltperson	163	100	215	155	96	202	8	3	13
Ansvarlig selskap	13	6	20	13	6	20	-	-	-
Aksjeselskap	159	1 896	1 840	121	1 507	1 199	38	389	641
Annen eieform	32	172	778	27	116	450	5	56	328
Lasting og lossing									
1994	179	1 012	2 140	132	697	1 269	47	315	871
Enkeltperson	47	21	84	39	17	71	8	3	13
Ansvarlig selskap	8	4	15	8	4	15	-	-	-
Aksjeselskap	95	825	1 271	61	570	741	34	256	530
Annen eieform	29	162	770	24	107	442	5	56	328
Annen hjelpevirksomhet for sjøtransport									
1994	188	1 162	713	184	1 028	602	4	133	111
Enkeltperson	116	79	131	116	79	131	-	-	-
Ansvarlig selskap	:	:	5	:	:	5	-	-	-
Aksjeselskap	64	1 071	569	60	938	458	4	133	111
Annen eieform	:	:	8	:	:	8	-	-	-

¹ Oppgavene omfatter bare flerbedriftsforetakenes virksomhet innenfor hjelpevirksomhet for sjøtransport. ² Omsetningen er gitt eksklusive merverdiavgift (moms).

³ T.o.m. 1992 er sysselsettingen oppgitt i årsverk, fra 1994 i gjennomsnittlig antall sysselsatte i løpet av året. For 1993 er tallet på antall sysselsatte beregnet. ⁴F.o.m. 1993 omfatter ikke tallene teknisk testing og analyse (SN 74.30).

Hjelpevirksomhet, spedisjon og skipsmekling, 1994

Tabell 7. Hjelpevirksomhet for sjøtransport. Bedrifter etter omsetning. Fylke

Fylke	I alt	Omsetning, Kr			
		-499 999	500 000- 1 499 999	1 500 000- 4 999 999	5 000 000-
1989	662	322	99	148	93
1990	653	325	96	140	92
1991	679	345	100	132	102
1992	652	319	91	101	141
1993 ¹	429	187	58	94	90
1994	367	177	53	58	79
1994					
Østfold	20	8	5	4	3
Akershus	11	8	3	-	-
Oslo	18	4	3	5	6
Hedmark	:	:	-	-	-
Oppland	-	-	-	-	-
Buskerud	6	:	:	:	:
Vestfold	12	8	:	:	:
Telemark	12	6	:	3	:
Aust-Agder	:	:	:	-	-
Vest-Agder	11	5	:	:	4
Rogaland	35	12	5	6	12
Hordaland	46	24	6	6	10
Sogn og Fjordane	30	14	4	3	9
Møre og Romsdal	37	18	4	5	10
Sør-Trøndelag	14	9	:	:	:
Nord-Trøndelag	12	7	:	:	:
Nordland	51	29	4	10	8
Troms	23	10	5	3	5
Finnmark	24	9	3	7	5

¹ F.o.m. 1993 omfatter ikke tallene teknisk testing og analyse (SN 74.30).

Tabell 8. Hjelpevirksomhet for sjøtransport. Bedrifter etter tallet på sysselsatte. Fylke

Fylke	I alt	Sysselsatte ¹		
		0-1	2-4	5-
1989	662	349	118	195
1990	653	357	102	194
1991	679	420	91	168
1992	652	376	111	165
1993 ²	429	220	62	147
1994	367	182	78	107
1994				
Østfold	20	8	6	6
Akershus	11	10	1	-
Oslo	18	6	2	10
Hedmark	1	1	-	-
Oppland	-	-	-	-
Buskerud	6	1	4	1
Vestfold	12	8	1	3
Telemark	12	6	2	4
Aust-Agder	4	2	1	1
Vest-Agder	11	5	4	2
Rogaland	35	12	6	17
Hordaland	46	26	12	8
Sogn og Fjordane	30	12	10	8
Møre og Romsdal	37	20	4	13
Sør-Trøndelag	14	12	-	2
Nord-Trøndelag	12	6	4	2
Nordland	51	25	11	15
Troms	23	12	4	7
Finnmark	24	10	6	8

¹ T.o.m 1992 er sysselsettingen oppgitt i årsverk, fra 1994 i gjennomsnittlig antall sysselsatte i løpet av året. For 1993 er tallet på antall sysselsatte beregnet. ² F.o.m. 1993 omfatter ikke tallene teknisk testing og analyse (SN 74.30).

Hjelpevirksomhet, spedisjon og skipsmekling, 1994

Tabell 9. Hjelpevirksomhet for sjøtransport. Sysselsetting¹ etter omsetning. Fylke

Fylke	I alt	Omsetning. Kr			
		-499 999	500 000- 1 499 999	1 500 000- 4 999 999	5 000 000-
1989	4 003	239	242	940	2 582
1990	3 408	232	280	865	2 031
1991	3 507	160	192	739	2 416
1992	3 439	151	160	586	2 542
1993 ²	3 328	178	142	890	2 118
1994	2 853	189	120	676	1 868
1994					
Østfold	114	9	9	47	49
Akershus	10	7	3	-	-
Oslo	432	3	5	237	187
Hedmark	:	:	-	-	-
Oppland	-	-	-	-	-
Buskerud	67	:	:	:	:
Vestfold	38	8	:	:	:
Telemark	72	6	:	40	:
Aust-Agder	:	:	:	-	-
Vest-Agder	68	5	:	:	57
Rogaland	437	11	11	56	359
Hordaland	299	28	20	15	236
Sogn og Fjordane	149	19	11	35	84
Møre og Romsdal	269	15	6	45	203
Sør-Trøndelag	66	8	:	:	:
Nord-Trøndelag	35	10	:	:	:
Nordland	514	28	9	64	413
Troms	183	12	7	50	114
Finnmark	84	9	5	31	39

¹ T.o.m. 1992 er sysselsettingen oppgitt i årsverk, fra 1994 i gjennomsnittlig antall sysselsatte i løpet av året. For 1993 er tallet på antall sysselsatte beregnet. ² F.o.m. 1993 omfatter ikke tallene teknisk testing og analyse (SN 74.30).

Tabell 10. Hjelpevirksomhet for sjøtransport. Omsetning¹ etter omsetningsgruppe. Fylke. 1 000 kr

Fylke	I alt	Omsetning. Kr			
		-499 999	500 000- 1 499 999	1 500 000- 4 999 999	5 000 000-
1989	2 755 088	44 264	83 738	490 527	2 136 559
1990	2 732 558	43 872	85 445	478 430	2 124 811
1991	3 001 418	46 903	86 063	396 087	2 472 365
1992	3 258 649	46 741	75 982	291 692	2 844 234
1993 ²	2 130 967	29 591	49 843	299 480	1 752 053
1994	2 173 645	30 179	46 331	172 673	1 924 462
1994					
Østfold	78 784	1 083	4 607	15 198	57 896
Akershus	4 027	1 537	2 490	-	-
Oslo	177 670	546	2 766	17 337	157 021
Hedmark	:	:	-	-	-
Oppland	-	-	-	-	-
Buskerud	10 824	:	:	:	:
Vestfold	12 141	1 603	:	:	:
Telemark	19 062	1 604	:	10 419	:
Aust-Agder	:	:	:	-	-
Vest-Agder	52 330	754	:	:	45 954
Rogaland	961 748	2 030	3 654	21 752	934 312
Hordaland	207 229	4 447	5 195	14 911	182 676
Sogn og Fjordane	94 778	2 428	4 299	9 002	79 049
Møre og Romsdal	217 626	3 000	3 046	11 112	200 468
Sør-Trøndelag	17 924	843	:	:	:
Nord-Trøndelag	21 527	777	:	:	:
Nordland	136 804	4 311	4 271	27 500	100 722
Troms	75 864	2 317	4 290	6 858	62 399
Finnmark	83 484	1 222	2 381	16 851	63 030

¹ Omsetningen er gitt eksklusive merverdiavgift (moms). ² F.o.m. 1993 omfatter ikke tallene teknisk testing og analyse (SN 74.30).

Hjelpevirksomhet, spedisjon og skipsmekling, 1994

Tabell 11. Spedisjon. Bedrifter, omsetning (mill. kr) og sysselsetting, etter eierforhold

Eierforhold	I alt			Enbedriftsforetak			Flerbedriftsforetak ¹		
	Bedrifter	Omsetning ²	Syssel-satte ³	Bedrifter	Omsetning ²	Syssel-satte ³	Bedrifter	Omsetning ²	Syssel-satte ³
1989	328	5 731	4 996	245	3 180	2 401	83	2 570	2 595
1990	324	5 869	4 198	251	3 561	2 450	73	2 308	1 748
1991	331	5 915	4 050	258	3 651	2 400	73	2 265	1 650
1992	326	6 269	4 092	256	3 912	2 530	70	2 357	1 562
1993	338	6 567	4 157	267	4 511	2 647	71	2 056	1 510
1993 ⁴	338	6 567	4 427	267	4 511	2 810	71	2 056	1 617
1994	317	7 663	4 552	249	5 382	3 055	68	2 281	1 497
1994									
Enkeltperson	29	74	76	28	73	75	:	:	1
Ansvarlig selskap	5	53	46	:	:	46	-	-	-
Aksjeselskap	279	7 339	4 388	214	5 239	2 928	65	2 100	1 460
Annen eieform	4	196	42	:	:	6	:	:	36

¹ Oppgavene omfatter bare flerbedriftsforetakenes virksomhet innenfor spedisjon. ² Omsetningen er gitt eksklusivt merverdiavgift (moms). ³ T.o.m. 1993 er sysselsettingen oppgitt i årsværk, for 1994 i gjennomsnittlig antall sysselsatte i løpet av året. ⁴ Tallet på antall sysselsatte i 1993 er beregnet.

Tabell 12. Spedisjon. Bedrifter etter omsetning

Fylke	I alt	Omsetning. Kr			
		-1 499 999	1 500 000-4 499 999	5 000 000-14 999 999	15 000 000-
1989	328	92	77	69	90
1990	324	87	68	71	98
1991	331	91	76	77	87
1992	326	91	74	64	97
1993	338	87	87	59	105
1994	317	66	64	79	108

Tabell 13. Spedisjon. Bedrifter etter tallet på sysselsatte

	I alt	Sysselsatte ¹			
		0-1	2-4	5-9	10-
1989	328	55	101	79	93
1990	324	63	99	70	92
1991	331	80	98	68	85
1992	326	83	91	67	85
1993	338	93	95	65	85
1993 ²	338	99	82	63	94
1994	317	78	74	73	92

¹ T.o.m. 1993 er sysselsettingen oppgitt i årsværk, for 1994 i gjennomsnittlig antall sysselsatte i løpet av året. Tallene for antall bedrifter fordelt etter antall sysselsatte er derfor ikke helt sammenliknbare med tidligere år. ² Tallet på antall sysselsatte i 1993 er beregnet.

Tabell 14. Spedisjon. Sysselsetting¹ etter omsetning

	I alt	Omsetning. Kr			
		-1 499 999	1 500 000-4 499 999	5 000 000-14 999 999	15 000 000-
1989	4 996	182	359	533	3 922
1990	4 198	135	254	510	3 299
1991	4 050	137	293	535	3 085
1992	4 092	130	263	452	3 247
1993	4 157	186	303	390	3 278
1993 ²	4 427	264	330	418	3 415
1994	4 552	187	245	520	3 600

¹ T.o.m. 1993 er sysselsettingen oppgitt i årsværk, for 1994 i gjennomsnittlig antall sysselsatte i løpet av året. ² Tallet på antall sysselsatte i 1993 er beregnet.

Hjelpevirksomhet, spedisjon og skipsmekling, 1994

Tabell 15. Spedisjon. Omsetning¹ etter omsetningsgruppe. 1 000 kr

	I alt	Omsetning. Kr			
		-1 499 999	1 500 000- 4 499 999	5 000 000- 14 999 999	15 000 000-
1989	5 750 680	56 242	244 108	619 049	4 831 281
1990	5 868 995	48 065	215 103	598 091	5 007 736
1991	5 915 395	49 202	220 191	672 778	4 973 224
1992	6 268 827	43 264	223 824	559 038	5 442 701
1993	6 567 170	42 588	261 330	503 810	5 759 442
1994	7 662 726	35 560	199 655	660 757	6 766 754

¹ Omsetningen er gitt eksklusive merverdiavgift (moms).

Tabell 16. Skipsmekling. Bedrifter, omsetning (mill. kr) og sysselsetting, etter eierforhold

Eierforhold	I alt			Enbedriftsforetak			Flerbedriftsforetak ¹		
	Bedrifter	Omsetning ²	Syssel-satte ³	Bedrifter	Omsetning ²	Syssel-satte ³	Bedrifter	Omsetning ²	Syssel-satte ³
1991	308	2 035	1 421	289	1 881	1 311	19	154	110
1992	306	1 884	1 454	285	1 701	1 344	21	183	110
1993	287	2 204	1 379	272	2 032	1 296	15	172	83
1993 ⁴	287	2 204	1 681	272	2 032	1 583	15	172	98
1994	295	2 615	1 673	283	2 418	1 594	12	197	79
1994									
Enkeltperson	23	24	35	:	:	26	:	:	9
Ansvarlig selskap	7	31	23	:	:	23	-	-	-
Aksjeselskap	257	2 365	1 482	:	:	1 412	:	:	70
Annen eieform	8	194	133	8	194	133	-	-	-

¹ Oppgavene omfatter bare flerbedriftsforetakenes virksomhet innenfor skipsmekling. ² Omsetningen er gitt eksklusive merverdiavgift (moms). ³ T.o.m. 1993 er sysselsettingen oppgitt i årsverk, for 1994 i gjennomsnittlig antall sysselsatte i løpet av året. ⁴ Tallet på antall sysselsatte i 1993 er beregnet.

Tabell 17. Skipsmekling. Bedrifter etter omsetning

	I alt	Omsetning. Kr		
		-1 499 999	1 500 000- 4 999 999	5 000 000-
1991	308	145	80	83
1992	306	141	80	85
1993	287	118	74	95
1994	295	111	75	109

Tabell 18. Skipsmekling. Bedrifter etter tallet på sysselsatte

	I alt	Sysselsatte ¹		
		0-1	2-4	5-
1991	308	133	87	88
1992	306	130	93	83
1993	287	123	86	78
1993 ²	287	99	90	98
1994	295	96	104	95

¹ T.o.m. 1993 er sysselsettingen oppgitt i årsverk, for 1994 i gjennomsnittlig antall sysselsatte i løpet av året. Tallene for antall bedrifter fordelt etter antall sysselsatte er derfor ikke helt sammenliknbare med tidligere år. ² Tallet på antall sysselsatte i 1993 er beregnet.

Hjelpevirksomhet, spedisjon og skipsmekling, 1994

Tabell 19. Skipsmekling. Sysselsetting¹ etter omsetning

	I alt		Omsetning. Kr	
		-1 499 999	1 500 000- 4 499 999	5 000 000-
1991	1 421	150	294	977
1992	1 454	151	272	1 031
1993	1 379	115	267	997
1993 ²	1 681	158	339	1 184
1994	1 673	159	277	1 237

¹ T.o.m. 1993 er sysselsettingen oppgitt i årsverk, for 1994 i gjennomsnittlig antall sysselsatte i løpet av året. ² Tallet på antall sysselsatte i 1993 er beregnet.

Tabell 20. Skipsmekling. Omsetning¹ etter omsetningsgruppe. 1 000 kr

	I alt		Omsetning. Kr	
		-1 499 999	1 500 000- 4 499 999	5 000 000-
1991	2 034 776	80 272	237 142	1 717 362
1992	1 884 038	65 930	230 536	1 587 572
1993	2 203 990	57 051	221 766	1 925 173
1994	2 615 334	58 401	227 952	2 328 981

¹ Omsetningen er gitt eksklusive merverdiavgift (moms).



Sterk vekst i råoljepriser

Produsentprisindeksen totalt steg med 0,6 prosent fra september til oktober. Økte priser på råolje og raffinerte oljeprodukter i internasjonale markeder setter i stor grad preg på utviklingen. Fra oktober i fjor til oktober i år (tolvmånedersveksten) steg produsentprisindeksen med 3,7 prosent etter 2,8 prosent i september.

Kraftig prisoppgang i de internasjonale råoljemarkedene de siste månedene preger utviklingen i totalindeksen. I oktober var gjennomsnittlig pris for råolje (Brent Blend) vel 24 dollar per fat. Det er nær 2 dollar høyere enn i september. Siden juli har prisen på råolje økt med vel 4,50 dollar. Oktoberprisen omregnet til norske kroner tilsvarer om lag 157 kroner basert på gjennomsnittlig valutakurs for måneden.

Industriens produsentpriser totalt steg med 0,4 prosent fra september til oktober. Tolvmånedersveksten i industrien økte til 2,4 prosent i oktober etter 1,8 prosent i september. Industriens prisutvikling preges også i stor grad av utviklingen i råoljemarkedene der økte råoljepriser har ført til en

kraftig prisoppgang på raffinerte oljeprodukter. Fra september til oktober steg prisene på raffinerte produkter med 6 prosent og prisene var i oktober om lag 24 prosent høyere enn på samme tid i fjor. Treforedlingsindustrien oppnår fortsatt svake priser, men det er også noen positive tegn. Enkelte masseprodukter er i oktober blitt omsatt til noe høyere priser, men prisene er fortsatt betydelig lavere enn i slutten av 1995 og begynnelsen av 1996. Tendensen i prisutviklingen på treforedlingsprodukter er fortsatt fallende. Den fallende tendensen i metallprisene fortsetter, og prisene på sentrale norske metaller er svake. I oktober falt prisen på aluminium med under 1 350 dollar per tonn - vel 20 prosent lavere enn for ett år siden.

Om statistikken

Produsentprisindeksen måler prisutviklingen for produksjonen i oljeutvinning, bergverksdrift, industri og kraftforsyning. Det innhentes priser ved salg til norsk marked og/eller eksport. Alle priser skal være uten vareavgifter og merverdiavgift, og prisene skal oppgis per 15. i hver måned. Vektgrunnlaget er nasjonalregnskapstall for 1979. Undersøkelsen omfatter ca. 1 300 representantvarer fordelt på omtrent 500 bedrifter. De månedlige beregningene bygger på rundt 2 000 prisobservasjoner. Svarprosenten er normalt vel 90 hver måned. Statistikken er under omlegging.

Produsentprisindeksen. 1981=100



	Aug. 96-sept. 96	Sept. 96-okt. 96	Sept. 95-sept. 96	Okt. 95-okt. 96
Totalt	1,3	0,6	2,8	3,7
Oljeutvinning og bergverksdrift	12,0	3,9	16,6	23,8
Industri	0,4	0,4	1,8	2,4

Ny statistikk

Produsentprisindeksen, pr. 15. oktober 1996.

Statistikken utgis hver måned i Ukens statistikk og Norges offisielle statistikk (NOS) Statistisk månedshefte. Mer informasjon: Øyvind Bjørge, tlf. 22 86 48 91, e-post: bjb@ssb.no. Vedleggstabellside: 26.

Kraftig oppgang i prisene på brenselstoffer

Prisindeksen for førstegangsomsetning av varer innenlands steg med 0,6 prosent fra september til oktober. En fortsatt kraftig oppgang i prisene på brenselstoffer bidro mest til utviklingen. Fra oktober i fjor til oktober i år (tolvmånedersveksten) steg indeksen med 2,6 prosent etter 1,7 prosent i september.

Prisene på brenselstoffer steg med 2,9 prosent fra september til oktober. Økningen i prisene var sterkt preget av utviklingen i de internasjonale råolje- og oljeproduktmarkedene. Tolvmånedersveksten var i oktober på 11,1 prosent for denne gruppen. De

andre gruppene viste bare mindre eller ingen endring fra forrige måned.

Gruppert etter anvendelse steg prisene på konsumvarer med 0,2 prosent fra september til oktober, mens prisene på investeringsvarer økte med 0,2

prosent i samme tidsrom. Tolvmånedersveksten for konsumvaregruppen økte til 2,1 prosent etter 1,7 prosent i september. Prisene på investeringsvarer gikk opp 0,2 prosent, mens tolvmånedersveksten er om lag uendret på samme nivå.

Ny statistikk

Prisindeks for førstegangsomsetning innenlands, pr. 15. oktober 1996.

Statistikken utgis hver måned i Ukens statistikk og Norges offisielle statistikk (NOS) Statistisk månedshefte. Mer informasjon: Øyvind Bjørge, tlf. 22 86 48 91, e-post: bjb@ssb.no. Vedleggstabellside: 25.

Fortsatt økning i elprisene

Konsumprisene steg med 0,4 prosent fra september til oktober. Økte priser på energiproduktene elektrisitet, bensin, parafin, fyringsolje og fjernvarme bidrog mest. Fra oktober i fjor til oktober i år steg prisene med 1,7 prosent. Det er en økning fra september da prisveksten var 1,3 prosent. Totalindeksen for oktober var 265,9.

Fra september til oktober steg prisene på elektrisk kraft til husholdninger med 3,4 prosent. Siden oktober i fjor har elektrisitetsprisene til husholdninger økt med nærmere 14 prosent. Knappt 30 prosent av energiverkene hadde økning i elektrisitetsprisene gjeldende fra 1. oktober i år. Siden januar har vel halvparten av energiverkene økt prisene. Disse er lokalisert over hele landet. Noen få elektrisitetsverk har satt ned prisene. Andre oppvarmingsutgifter til bolig - parafin, fyringsolje og fjernvarme - økte med nesten 8 prosent fra september til oktober. Dette siste kan synes å være en kombinasjon av sesongvis prisjustering og høyere råoljepriser.

Bensinprisen økte i gjennomsnitt med 3,2 prosent fra september til oktober. Hovedårsaken er normalisering av prisene etter den kraftige priskonkurransen som har funnet sted på Østlandet i høst. Siden oktober i fjor har bensinprisene økt med 1,4 prosent.

Prisene på klær økte med 1,5 prosent fra september til oktober. Dette skyldes en svak prisøkning for en rekke klesplagg i tillegg til at noen typiske sesongvarer økte noe kraftigere i pris.

Importerte varer

Importerte konsumvarer har hatt et prisfall på 2,1 prosent i detaljleddet fra oktober i fjor til oktober i år. Hovedårsaken er billigere biler etter av-

giftsomleggingen ved årsskiftet. Prisfall på både brune- og hvitevarer, samt eksotiske frukter og kaffe bidrog også til prisnedgangen. Norskproduserte konsumvarer utenom jordbruks- og fiskevarer økte med 3,6 prosent i samme periode.

Internasjonale tall

Foreløpige tall for EU-området viser en stigning i konsumprisene på 2,3 prosent fra september i fjor til september i år. Tolvmånedersveksten er dermed uendret fra august. I både juni og juli var veksten 2,5 prosent. De fleste land innenfor EU-området har hatt stabilt nivå eller svak nedgang i tolv-månedersveksten siden i sommer.

Om statistikken

Konsumprisindeksens prismateriale er faktiske utsalgspriser per den 15. i måneden. For perioden august 1996 - juli 1997 bygger vektgrunnlaget på forbruksundersøkelsene for 1993, 1994 og 1995.

Grunnlaget for beregning av konsumprisindeksen er et utvalg på omtrent 800 spesifiserte forbruksvarer og tjenesteytelser - representantvarer. Oppgaver til beregning av indeksen innhentes fra et utvalg på ca. 2 000 bedrifter. De månedlige beregningene bygger på om lag 50 000 prisobservasjoner. Svarprosenten er normalt på rundt 95 hver måned.

Konsumprisveksten totalt i utvalgte OECD-land



Juli 96- Aug. 96- Aug. 95- Sept. 95-
aug. 96 sept. 96 aug. 96 sept. 96

Norge	-0,1	0,5	1,5	1,3
Sverige	-0,5	0,6	0,3	0,2
Danmark	0,2	0,5	2,4	2,3
Finland	-0,2	0,2	0,4	0,5
Tyskland	-0,1	-0,1	1,4	1,4
Storbritannia	0,5	0,5	2,1	2,1
EU-området	0,1 ¹	0,3 ¹	2,3 ¹	2,3 ¹
USA	0,2	0,3	2,9	3,0
Japan	-0,2	0,2	0,1	-0,4
Canada	0,1	1,5	1,4	0,1

¹ Foreløpige tall.
Kilder: SSB og EUROSTAT.

Ny statistikk

Konsumprisindeksen, pr. 15. oktober 1996.

Statistikken utgis hver måned i Ukens statistikk. Mer informasjon: Berit Koht, tlf. 22 00 44 58, e-post: bkt@ssb.no, Lasse Sandberg, tlf. 22 86 47 16, e-post: san@ssb.no eller Geir Ormseth, tlf. 22 86 47 22, e-post: geo@ssb.no. Vedleggstabeller side: 18-22.

Innvandrere i Sverige ...

... har dårligere helse enn resten av befolkningen. Sykefraværet er også høyere.

... har oftere barn i barnehage enn svensker for øvrig.

... separerer eller skiller seg oftere enn resten av befolkningen.

... savner ofte kontakt med naboer og kollegaer. Mange innvandrerkvinner har ingen nære venner å prate med utenom familien.

... har lavere inntekt og lever i større grad på bidrag fra staten enn personer født i Sverige. Den disponible inntekten er 85 prosent av den for familier der begge foreldrene er født i Sverige.

... har ofte ikke avsluttet noen utdanning sju år etter grunnskolen (en av fire).

... studerer oftere enn andre svensker, selv om færre går på videregående skoler og høyskoler.

Kilde

Statistiska centralbyrån.

Konsumprisindeks, 1979=100



	Endring i prosent			
	Sept. 95- sept. 96	Okt. 95- okt. 96	Aug. 96- sept. 96	Sept. 96- okt. 96
Totalindeks	1,3	1,7	0,5	0,4
Matvarer	2,6	2,8	-0,4	-0,0
Drikkevarer og tobakk	2,5	2,5	-	0,1
Klær og skotøy	-3,5	-2,7	3,4	1,3
Bolig, lys og brensel	3,0	3,7	1,0	0,7
Møbler og husholdningsart.	1,2	1,3	0,1	0,1
Helsepleie	3,5	3,4	0,1	-0,1
Reiser og transport	-0,4	0,2	-0,3	0,6
Fritidssysler og utdanning	1,0	0,9	0,9	-0,2
Andre varer og tjenester	1,6	1,8	0,2	0,2

Små endringer i byggekostnadene

De totale byggekostnadene for enebolig, rekkehus og boligblokk steg med henholdsvis 0,9, 1,2 og 1,5 prosent fra oktober i fjor til oktober i år.

Totale materialkostnader gikk i samme periode opp med 0,3 prosent for enebolig, 0,4 prosent for rekkehus og 1,2 prosent for boligblokk.

Av delindeksene har elektrikerarbeid størst vekst siste tolv måneder. Totalindeksen for elektrikerarbeid for boligblokk steg med 2,8 prosent, mens enebolig og rekkehus gikk opp med 2,7 prosent. Materialindeksen for

elektrikerarbeid gikk opp med 2,3 prosent for alle tre boligtypene i samme periode.

Fra september til oktober i år steg de totale byggekostnadene for enebolig, rekkehus og boligblokk med 0,1 prosent. Totale materialkostnader økte med 0,1 prosent for enebolig og rekkehus, mens boligblokk steg med 0,2 prosent i samme periode.

Om statistikken

Byggekostnadsindeksene måler prisutviklingen til innsatsfaktorene ved bygging av boliger. Indeksene kalles også faktorprisindekser eller «input»-prisindekser. Byggekostnadene påvirkes ikke av endret produktivitet eller endringer i byggmesterens, entreprenørens eller installatørens fortjenestemargin. Grunnlaget for beregningen er et utvalg på 180 representantvarer. I tillegg hentes en del priser fra andre prisstatistikker som Statistisk sentralbyrå produserer.

Opgaver til beregning av indeksene innhentes fra et utvalg på 320 bedrifter. De månedlige beregningene bygger på om lag 3 600 prisobservasjoner. Svarprosenten er normalt 99.

Byggekostnadsindeks. 1978=100



Oktober 1996	Endring i prosent	
	Sept. 1996- okt. 1996	Okt. 1995- okt. 1996

Enebolig av tre

Total	246,7	0,1	0,9
Materialer	254,6	0,1	0,3
<i>Elektrikerarbeid</i>			
Total	371,2	0,0	2,7
Materialer	455,8	0,1	2,3

Rekkehus av tre

Total	252,4	0,1	1,2
Materialer	262,7	0,1	0,4
<i>Elektrikerarbeid</i>			
Total	372,7	0,0	2,7
Materialer	455,8	0,1	2,3

Boligblokk

Total	252,5	0,1	1,5
Materialer	264,4	0,2	1,2
<i>Elektrikerarbeid</i>			
Total	365,3	0,0	2,8
Materialer	455,8	0,1	2,3

Ny statistikk

Byggekostnadsindeks, boliger, oktober 1996.

Statistikken utgis hver måned i Ukens statistikk og månedsheftet Bygginformasjon. Mer informasjon: Åse Wilhelmsen, tlf. 62 88 54 61, e-post: wil@ssb.no eller Solveig Nygårdseter, tlf. 62 88 51 74, e-post: snl@ssb.no.

Nye publikasjoner

Utdanningsstatistikk. Videregående skoler 1. oktober 1994

Publikasjonen inneholder i hovedsak statistikk om elever og lærere i videregående skoler. Med videregående skoler menes skoler der flertallet av elevene deltar i videregående utdanning, dvs. utdanning gruppert på klassetrinn 10-12 i Standard for utdanningsgruppering (Norges offisielle statistikk C 328, 92 sider, 70 kroner ISBN 82-537-4313-0 ISSN 0332-8031)

Det norske kraftmarkedet til år 2020. Nasjonale og regionale fremskrivninger

I rapporten presenteres fremskrivninger for det norske kraftmarkedet til år 2020. I hovedsak bygger analysen på de samme økonomiske forutsetninge-

ne som i arbeidet til Grønn skattekomisjon. Kraftmarkedet er imidlertid behandlet i større detalj. Det er i tillegg til den makroøkonomiske likevektsmodellen MSG-6, benyttet en nyutviklet kraftmarkedsmodell der året er delt inn i sesonger og dag-natt perioder (Mona Irene Hansen, Tor Arnt Johnsen og Jan Øyvind Oftedal: Rapporter 96/16, 39 sider, 80 kroner ISBN 82-537-4316-5 ISSN 0806-2056)

Utslipp til luft fra innenriks sjøfart, fiske og annen sjøtrafikk mellom norske havner

Innenriks sjøfart, fiske og annen sjøtrafikk mellom norske havner er en vesentlig kilde til utslipp til luft i Norge. Formålet med rapporten har vært å beregne utslipp til luft fra alle typer fartøy i norsk innenriksfart - både

hvor store utslippene er fra ulike typer fartøy og hvor utslippene skjer. Mulige datakilder er vurdert. Så langt det har vært mulig er eksisterende primærstatistikk utnyttet. Målet har også vært å komme fram til en metode som gir en årlig trend på utslippene med en rimelig ressursinnsats (Ketil Flugsrud og Kristin Rypdal: Rapporter 96/17, 52 sider, 95 kroner ISBN 82-537-4321-1 ISSN 0806-2056)

Bygginformasjon (BYG 11/96)

Tidsskriftet inneholder aktuell statistikk for bygge- og anleggsvirksomhet: byggeareal, ordrer, lønn, byggekostnader, prisindekser, nasjonalregnskapstall, sysselsetting og arbeidskraftundersøkelser (sidetall 16, 35 kroner ISSN 0804-1334)

Vel 16 milliarder i omsetning

Bedriftene innen næringene hjelpevirksomhet for landtransport og sjøtransport, spedisjon og skipsmekling omsatte for til sammen vel 16 milliarder kroner i 1994.

Omsetningen var fordelt på drøyt 1 700 bedrifter som sysselsatte nesten 12 000 personer.

Omsetningen innen næringen hjelpevirksomhet for landtransport, som teller 745 bedrifter, var på 3,9 milliarder kroner. Antall sysselsatte var nesten 2 700. Det ble omsatt for om lag 1,5 millioner kroner per sysselsatt.

Bedrifter med inntil én sysselsatt utgjorde nesten 57 prosent av alle bedriftene, mens snaut 54 prosent omsatte for mindre enn 1 million kroner. 55 prosent av bedriftene var aksjeselskaper. Disse hadde nesten 78 prosent av omsetningen og vel 63 prosent av de sysselsatte.

Sjøtransport

Næringen hjelpevirksomhet for sjøtransport omfattet i alt 367 bedrifter i 1994. Omsetningen beløp seg til nesten 2,2 milliarder kroner, og antall sysselsatte utgjorde nesten 2 900 personer.

Vel 44 prosent av bedriftene var eid av enkeltpersoner, men de stod for bare 4,6 prosent av omsetningen. Aksjeselskapene omfattet 43 prosent av be-

Hovedtall for næringene. 1994				Omsetn. Mill. kroner	
Næring	Bedrifter	Omsetn. Mill. kroner	Syssel-satte	Per bedr.	Per syssels.
I alt	1 724	16 389	11 736	9,5	1,4
Hjelpevirksomhet for landtransport	745	3 937	2 658	5,3	1,5
Hjelpevirksomhet for sjøtransport	367	2 174	2 853	5,9	0,8
Spedisjon	317	7 663	4 552	24,2	1,7
Skipsmekling	295	2 615	1 673	8,9	1,6

driftene, men hadde hele 87 prosent av omsetningen.

Spedisjon

Spedisjonsnæringen omsatte for vel 7,6 milliarder kroner i 1994. Det var vel 4 500 sysselsatte fordelt på 317 bedrifter. Aksjeselskap var den dominerende selskapsformen med 88 prosent av alle bedriftene, og om lag 96 prosent av både omsetningen og antall sysselsatte. Det er mange store bedrifter i næringen. 34 prosent av bedriftene omsatte for over 15 millioner kroner i 1994.

Om statistikken

Hjelpevirksomhet for landtransport omfatter lasting og lossing, drift av godssentraler, transportsentraler, parkeringsplasser, parkeringshus, bomstasjoner, busstasjoner m.m., bilutleie og utleie av lastebiler, busser, motorsykler o.a.

Hjelpevirksomhet for sjøtransport omfatter lasting og lossing, redningstjeneste, drift av sluser, kanaler o.l.

Spedisjon består i å ekspedere og motta gods for andre. Speditøren besørger bl.a. fortolling, lagring, omlasting og videreforsendelse av gods.

Fra og med 1993 er bedriftene klassifisert etter EUs standard for næringsgruppering NACE Rev. 1. Tallene for 1993 er derfor ikke alltid sammenliknbare med tidligere år. Bl.a. omfatter ikke næringsgruppen Hjelpevirksomhet for sjøtransport lenger klassifisering og besiktigelse av skip (SN-næring 74.30 Teknisk testing og analyse).

Fram til og med 1993 ble sysselsettingen definert som utførte årsverk. For 1994 er det beregnet et årsgjennomsnitt for antall sysselsatte personer. For å kunne sammenlikne tallet på sysselsatte mellom 1993 og 1994, er tallene for årsverk i 1993 også omregnet til antall personer sysselsatt. Disse beregningene er imidlertid beheftet med en viss usikkerhet, og slike sammenlikninger må derfor gjøres med varsomhet.

Statistikken bygger på opplysninger fra Det sentrale bedrifts- og foretaksregisteret i Statistisk sentralbyrå, supplert med omsetningsoppgaver fra Skattedirektoratets momsregister.

Skipsmekling

De 295 bedriftene hadde en omsetning på drøyt 2,6 milliarder kroner og nesten 1 700 sysselsatte i 1994. Den gjennomsnittlige omsetningen per sysselsatt var 1,6 millioner kroner. Omsetningen per bedrift var på vel 8,9 millioner kroner.

Ny statistikk

Hjelpevirksomhet, spedisjon og skipsmekling, 1994.

Statistikken utgis årlig i Ukens statistikk og i Norges offisielle statistikk (NOS) Samferdselsstatistikk. Mer informasjon: Asbjørn Wethal, tlf. 62 88 54 15, e-post: aww@ssb.no eller Jan Monsrud, tlf. 62 88 54 07, e-post: jam@ssb.no. Vedleggstabeller side: 50-58.

Gjennomsnittlig omsetning per sysselsatt for ulike næringer. 1994. 1 000 kroner

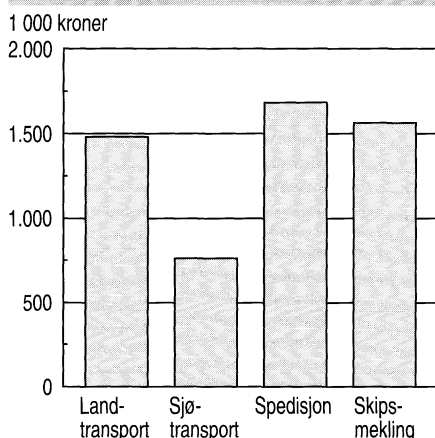

Sosiale og demografiske nøkkeltall

Utvalgte sosiale og demografiske indikatorer pr. 12. november 1996



	Måleenhet	Periode	Antall/nivå	Tall fra tilsvarende periode/ tidspunkt året før	Endelige tall for året 1994
Befolkning*					
Folkemengde 1.7.96	Personer		4 381 395	4 359 730	4 348 410 [†]
Folketilvekst	Personer	3. kv. 96	6 373	7 221	21 547
Fødselsoverskudd	Personer	3. kv. 96	4 921	5 045	15 102
Fødte	Personer	3. kv. 96	15 280	15 522	60 292
Døde	Personer	3. kv. 96	10 359	10 477	45 190
Nettoinnflytting	Personer	3. kv. 96	1 452	2 176	6 366
Innflyttinger	Personer	3. kv. 96	8 953	9 035	25 678
Utflyttinger	Personer	3. kv. 96	7 501	6 859	19 312
Folkemengde 1.10.96	Personer		4 387 768	4 366 951	4 369 957 [†]
Folketilvekst i prosent	Pst.	3. kv. 96	0,15	0,17	0,50

Flytting til og fra Norge etter statsborgerskap*			Innfl.	Utfli.	Netto- innfl.	Innfl.	Utfli.	Netto- innfl.
Alle statsborgerskap	Personer	3. kv. 96	8 953	7 501	1 452	9 035	6 859	2 176
Norge	Personer	3. kv. 96	3 596	4 237	-641	3 629	4 071	-442
Utlandet i alt	Personer	3. kv. 96	5 357	3 264	2 093	5 406	2 788	2 618
Norden	Personer	3. kv. 96	2 077	1 153	924	1 824	1 188	636
Vest-Europa ellers	Personer	3. kv. 96	732	740	-8	746	661	85
Øst-Europa	Personer	3. kv. 96	705	611	94	1 011	221	790
USA, Canada, Oseania, Japan, Israel	Personer	3. kv. 96	467	344	123	447	378	69
Andre statsborgerskap	Personer	3. kv. 96	1 365	412	953	1 367	334	1 033
Asia inkl. Tyrkia ²	Personer	3. kv. 96	839	241	598	879	219	660
Afrika	Personer	3. kv. 96	361	110	251	318	69	249
Latin-Amerika	Personer	3. kv. 96	165	61	104	170	46	124
Statsløse, uoppgitt	Personer	3. kv. 96	11	4	7	11	6	5

Arbeidsmarkedet

Arbeidsledige (AKU) i alt	Pst.	3. kv. 96	4,9	4,8
Kvinner	Pst.	3. kv. 96	5,2	4,7
Menn	Pst.	3. kv. 96	4,5	4,9
Andel langtidsledige (AKU) i alt	Pst.	3. kv. 96	29,4	41,2
Kvinner	Pst.	3. kv. 96	23,8	41,8
Menn	Pst.	3. kv. 96	34,8	40,7
Arbeidsstyrkeprosent i alt	Pst.	3. kv. 96	72,4	70,7
Kvinner	Pst.	3. kv. 96	66,9	64,9
Menn	Pst.	3. kv. 96	77,8	76,5
Andel sysselsatte på deltid i alt	Pst.	3. kv. 96	25,6	24,6
Kvinner	Pst.	3. kv. 96	44,9	44,3
Menn	Pst.	3. kv. 96	9,3	8,0

Barnehager

Dekningsgrad 0-2 år	Pst.	15.12.95	21,5	19,8
Dekningsgrad 3-6 år	Pst.	15.12.95	72,3	69,9
Dekningsgrad 0-6 år	Pst.	15.12.95	51,0	48,7

Trygdestatistikk

Pensjonister i folketrygden	Mottakere	30.9.96	909 043	906 873
Av dette: Alderspensjonister	Mottakere	30.9.96	626 166	625 990
Uførepensjonister	Mottakere	30.9.96	237 847	234 757
Etterlatte ektefeller	Mottakere	30.9.96	31 031	32 052
Enslige forsørgere m/overgangsstønad	Mottakere	30.9.96	45 123	45 673

Kriminalitet*

Anmeldte lovbrudd i alt	Anmeldelser	3. kv. 96	114 051	111 177
Forbrytelser i alt	Anmeldelser	3. kv. 96	81 526	80 252
Av dette: Grove voldsforbrytelser	Anmeldelser	3. kv. 96	381	291
Tyverier	Anmeldelser	3. kv. 96	53 423	54 949
Narkotikaforbrytelser	Anmeldelser	3. kv. 96	6 201	5 100
Forseelser i alt	Anmeldelser	3. kv. 96	32 525	30 925
Av dette: Promillekjøring	Anmeldelser	3. kv. 96	2 319	2 595
Andre veitrafikkforseelser	Anmeldelser	3. kv. 96	12 773	13 058

Trafikkdrepte*

Trafikkdrepte i alt	Personer	Juli -sept. 96	76	57
---------------------	----------	----------------	----	----

[†] Folkemengde ved starten og slutten av året. ² Minus Japan og Israel. * Foreløpige tall.

Økonomiske nøkkeltall

Økonomiske indikatorer pr. 12. november 1996

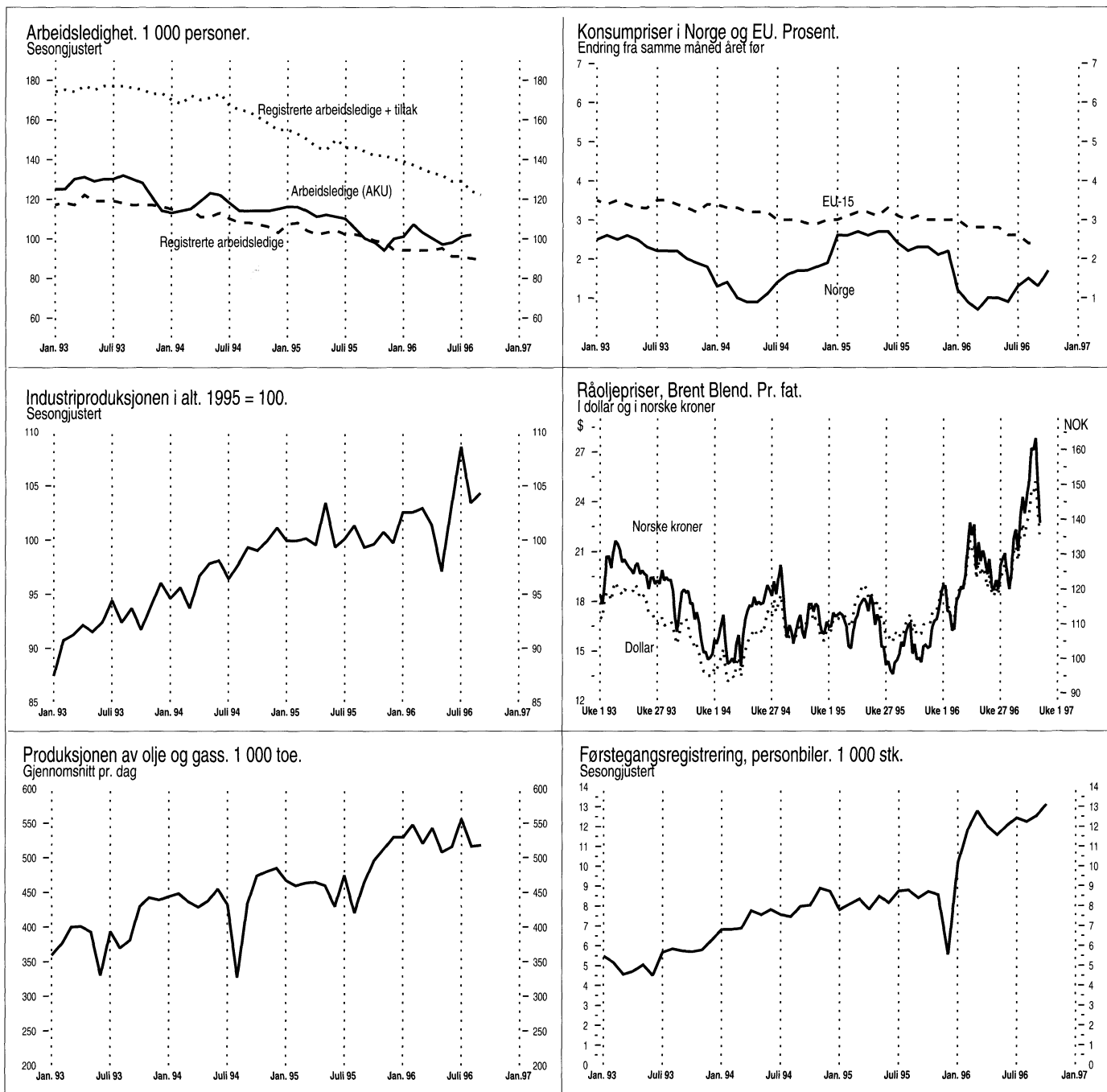

Uketall

	Måle-enhet	Eksport av laks. ¹ 1996		Vannmagasinenes fyllingsgrad. Prosent	Vannmagasinenes fyllingsgrad ¹		
		Uke 44 Nivå	Uke 45 Nivå		1995 Uke 45	1996 Uke 44	1996 Uke 45
Eksport av fersk laks, ukensnitt	Kr/kg	25,84	25,93	95,1	63,4	65,6	
Eksport av fersk laks	Tonn	3 869	4 226	Område 1 ²	94,7	61,1	63,7
Eksport av frossen laks, ukensnitt	Kr/kg	31,40	30,15	Område 2 ²	95,9	55,1	59,2
Eksport av frossen laks	Tonn	361	706	Område 3 ²	94,6	76,5	75,6

¹ Kilde: SSBs Utenrikshandelstatistikk. Uketall frigis hver tirsdag ca. kl. 1000, og kan bestilles ved henvendelse til Opplysningen, Utenrikshandel, tlf. 22 86 47 52/53 eller faks 22 42 14 68.

¹Kilde: SSBs Energistatistikk, på grunnlag av data fra NVE. Tallene gjelder pr. mandag. ² Område 1 omfatter Østlandet og deler av Sørlandet. Område 2 omfatter resten av Sørlandet og mesteparten av Vestlandet. Område 3 omfatter Møre og Romsdal, Trøndelag og Nord-Norge. Uketallene frigis hver fredag kl. 0945, og er da tilgjengelige på Internett, adresse: <http://www.ssb.no/www-open/a200/vannmag/> Tallene kan også bestilles fra Ann Christin Bøeng, tlf. 22 86 47 43, e-post: abg@ssb.no.



	Måleenhet	Periode	Ujusterte tall		Sesongjusterte tall	
			Nivå	Pst. endring fra tilsv. periode året før	Nivå	Pst. endring fra foreg. periode
Nasjonalregnskap, foreløpige tall						
BNP	Mill. 1993-kr	2. kv. 96	225 429	5,0	231 422	0,3
BNP for Fastlands-Norge	Mill. 1993-kr	2. kv. 96	184 390	2,9	190 083	0,1
Konsum i husholdninger og ideelle organisasjoner	Mill. 1993-kr	2. kv. 96	108 535	3,6	113 567	0,0
Bruttoinvesteringer, fast kapital	Mill. 1993-kr	2. kv. 96	47 042	1,8	47 945	2,8
Bruttoinvesteringer, Fastlands-Norge	Mill. 1993-kr	2. kv. 96	34 094	2,9	35 477	0,0
Tradisjonell vareeksport	Mill. 1993-kr	2. kv. 96	34 960	11,6	35 923	-2,5
Tradisjonell vareimport	Mill. 1993-kr	2. kv. 96	51 960	4,8	52 512	-0,1
Industri og energi						
Produksjonsindeks for industri (volum)	1995=100	Sept. 96	112,7	4,1	104,3	0,9
Produksjonsindeks for kraftforsyning (volum)	1995=100	Sept. 96	60,9	-29,9	69,9	-4,5
Produksjon av olje	1000 tonn	Sept. 96	12 838	12,2
Produksjon av gass	Mill. Sm ³	Sept. 96	2 697	10,1
Produksjon av elektrisk kraft	GWh	Sept. 96	6 169	-29,9
Ordretilgang, metall- og metallvareindustri (verdi)	1995=100	2. kv. 96	99,6	4,8	102,7	5,3
Ordretilgang, transportmiddelind. og oljeplattformer (verdi)	1995=100	2. kv. 96	81,1	5,5	85,1	7,4
Investeringer, industri	Mill. kr	3. kv. 96	14 903 ¹	9,3
Investeringer i utvinning av råolje og naturgass	Mill. kr	3. kv. 96	45 546 ¹	1,3
Bygg og anlegg						
Boliger, antall igangsatt	Antall	Sept. 96	1 815	4,7	1 611	1,8
Andre bygg, igangsatt bruksareal	1000 m ²	Sept. 96	364,0	45,7	251,2 ²	0,6
Ordretilgang, byggeprosjekter (verdi)	1. kv. 1992=100	2. kv. 96	150	4,2
Ordretilgang, anleggsprosjekter (verdi)	1. kv. 1992=100	2. kv. 96	111	9,9
Tjenesteyting						
Overnattinger ved norske hoteller, i alt	1000	Sept. 96	1 218	1,5	1 290	1,6
Utenriksøkonomi, foreløpige tall						
Vareeksport uten skip og oljeplattformer	Mill. kr	Sept. 96	26 418	22,7	26 554	-2,9
Tradisjonell vareeksport	Mill. kr	Sept. 96	12 546	1,4	12 522	-3,7
Råolje og naturgass	Mill. kr	Sept. 96	13 873	51,4	14 194	0,1
Vareimport uten skip og oljeplattformer	Mill. kr	Sept. 96	18 318	5,0	18 290	5,0
Driftsbalansen ³	Mill. kr	Jan.-aug. 96	46 376	102,0
Konsum						
Detaljomsetningsindeksen (volum)	1995=100	Sept. 96	99,1	-1,3	102,4	-0,5
Førstegangsregistrering, personbiler ⁴	Antall	Okt. 96	14 312	57,7	13 114	4,8
Priser og lønninger						
Konsumprisindeksen	1979=100	Okt. 96	265,9	1,7	266,0	0,5
Eksportprisindeks (uten skip og oljeplattformer)	1988=100	3. kv. 96	110,5	9,6
Importprisindeks (uten skip og oljeplattformer)	1988=100	3. kv. 96	104,6	-0,9
Prisindeks for detaljhandel	1979=100	Okt. 96	250,8	0,6
Prisindeks for engroshandel	1985=100	4. kv. 95	158,1	3,2
Produsentprisindeks for produkter fra industri	1981=100	Okt. 96	169,1	2,4
Prisindeks for førstegangsomsetning innenlands	1981=100	Okt. 96	171,5	2,6
Prisindeks for nye eneboliger	1989=100	2. kv. 96	109,1	4,9	108,3	0,0
Prisindeks for bruktbolig	1991=100	2. kv. 96	125,8	8,5
Gjennomsnittlig timefortjeneste, industri	Kr	2. kv. 96	113,89	3,0
Råoljepris, Brent Blend, spotmarkedet, midtukepris ⁵	\$/fat	Uke 45	21,85	31,2
Arbeidsmarkedet						
Sysselsatte (AKU)	1000	3. kv. 96	2 164	2,4	2 160 ⁶	0,0
Arbeidsledige (AKU)	1000	3. kv. 96	111	4,7	102 ⁵	1,0
Arbeidsledige i prosent av arbeidsstyrken (AKU)	Pst.	3. kv. 96	4,9	..	4,5 ⁵	..
Registrerte arbeidsledige ⁷	1000	Okt. 96	79	-10,6	89 ⁸	-1,1
Registrerte arbeidsledige og sysselsatte på tiltak ⁷	1000	Okt. 96	117	-16,2	122 ⁹	-1,6
Offentlige finanser og finansmarkeder						
Fordelte skatter, i alt ⁹	Mrd. kr	Sept. 96	32,7	9,8
Åpnede konkurser, i alt ¹⁰	Antall	Sept. 96	287	18,1
Eurorenter (tre måneders plasseringer i norske kroner) ¹¹	Pst. pr. år	Uke 45	4,57
Innenlandsk kreditt tilført publikum (K1) ¹¹	Mrd. kr	Sept. 96	924,3	6,3	927,4	0,5
Utlån til publikum fra norske finansinstitusjoner ¹¹	Mrd. kr	2. kv. 96	871,1	6,1
Utlån til publikum fra private og offentlige banker ¹¹	Mrd. kr	Juli 96	722,6	8,0
Innskudd fra publikum i private og offentlige banker ¹¹	Mrd. kr	Juli 96	472,0	4,3
Gj.sn. rentesats for utlån til publikum fra norske banker ¹¹	Pst. pr. år	2. kv. 96	7,06
Gj.sn. rentesats for innskudd fra publikum fra norske banker ¹¹	Pst. pr. år	2. kv. 96	3,63

¹ Årsanslag for 1996. ² Trend, eksklusive bygg for jordbruk, skogbruk og fiske. ³ Omfatter balanse for handel med varer og tjenester og balanse for renter og stønader.

⁴ Kilde: Vegdirektoratet. Omfatter også brukimporterte biler. ⁵ Kilde: Financial Times. ⁶ August 1996, 3-måneders glidende sentrent gjennomsnitt.

⁷ Kilde: Arbeidsdirektoratet. ⁸ September 1996. ⁹ Kilde: Skattedirektoratet. ¹⁰ Kilde: Brønnøysundregistrene. ¹¹ Kilde: Norges Bank.

Indikatorer med uthevet tekst er endret siden forrige hefte.

Porto betalt for avis-
framsending

Returadresse:

Statistisk sentralbyrå
Salg- og abonnementsservi-
Postboks 8131 Dep.
0033 OSLO

ISSN 0804-0524

46

Ny statistikk i neste nummer:

- Befolkningsstatistikk. Folkemengde 1. oktober og endringene i 3. kv. 1996
- Den norskkontrollerte, utenlandsk-registrerte handelsflåten, 3. kv. 1996
- Foreldrebetalingen i kommunale og private barnehager, 2. halvår 1996
- Ordre- og lagerstatistikk, 3. kv. 1996
- Produksjonsindeks, bygg og anlegg, 2. kv. 1996
- Salg av petroleumsprodukter, oktober 1996
- Skatteregnskapsstatistikk, januar-oktober 1996
- Utenrikshandelen med varer, oktober 1996
- Veitrafikkulykker med personskaide, oktober 1996



Statistisk sentralbyrå
Statistics Norway