



37

Flere i somatiske sykehus

Det blir stadig flere opphold i somatiske sykehus. I 1995 var antall opphold i slike sykehus om lag 640 000, side 4

Psykiatrisk behandling

Antall polikliniske konsultasjoner ved psykiatriske institusjoner har økt med 10,5 prosent fra 1994 til 1995, side 4

Store investeringer

Industrien venter at investeringene i år vil komme opp i om lag 15 milliarder kroner, side 7

Redaksjon: Svein Longva (ansv. red.), Atle Jansson, Johan Alvik, Tom Granseth (økonomiske nøkkeltall).
Redigering/grafikk: Kirsten Aænerud, Elisabeth Godnes, Iris Stenseng, Audhild Øverby. **Korrektur:** Else Efjestad, Asta Bårdseth. **Tabeller:** Camilla Juvet.
Design: Enzo Finger Design. **Trykk:** Lobo Grafisk as.
Priser: Pr. år kr 720,- Enkeltnr. kr 25,-.
ISSN 0804-0524.
Husk å oppgi kilde: Ukens statistikk/Statistisk sentralbyrå.

Ny statistikk:

| | Tekst side: | Tabell side: |
|--|-------------|--------------|
| Inntekts- og kostnadsundersøkelse for privatpraktiserende leger, 1995 | 3 | 28 |
| Fylkeshelsestatistikk, 1995 | 4 | - |
| Detaljomsætningsindeks, juli 1996 | 5 | 11 |
| Ordrestatistikk. Bygge- og anleggsvirksomhet/Ferdighusindustrien, 2. kv. 1996 | 6 | 5 |
| Investeringsstatistikk. Bergverksdrift, industri og kraftforsyning, 3. kv. 1996 | 7 | 23 |
| Ordrestatistikk. Industri, 2. kv. 1996 | 7 | 7 |
| Produksjonsindeksen, juli 1996 | 8 | 16 |
| Produsentprisindeksen, august 1996 | 9 | 4 |
| Prisindeks for førstegangsomsetning innenlands, august 1996 | 9 | 3 |

Annet stoff:

| | | |
|------------------------------|-------|---|
| Økonomiske nøkkeltall | 10-11 | - |
|------------------------------|-------|---|

Elektronisk utgave av Ukens statistikk finnes på SSBs Web-tjeneste, adressen: <http://www.ssb.no>

Publikasjoner

Statistisk sentralbyrå utgir statistikk og analyser i en rekke ulike serier og periodiske publikasjoner.

Norges offisielle statistikk formidler statistikk hovedsakelig i form av tabeller. I denne serien inngår også Statistisk årbok, Statistisk månedshefte, Historisk statistikk og Regionalstatistikk. **Samfunnspeilet** og **Økonomiske analyser** er tidsskrifter som bringer utdypende kommentarer og analyser. **Statistiske analyser** bringer mer "populære" analyser, som retter seg mot en større leserkrets. **Sosiale og økonomiske studier** er en serie for forskningsformidling. **Rapporter** utgis i tilknytning til de enkelte statistikkområdene eller aktuelle prosjekter og oppdrag. Aktuell statistikk presenteres også i ulike temapublikasjoner, som **Bank- og kredittstatistikk**, **Månedstatistikk over utenrikshandelen** og **Bygginfo**. Det utgis hvert år en **CD-ROM med nordisk statistikk**.

Bestilling av publikasjoner:

For abonnement, samt kjøp av enkeltpublikasjoner: Statistisk sentralbyrå, Salg- og abonnementservice, Postboks 8131 Dep., 0033 Oslo.
 Telefon: 22 00 44 80. Telefaks: 22 86 49 76.
 E-post: salg-abonnement@ssb.no.

Enkeltpublikasjoner kan også kjøpes hos:
 Akademika - avdeling for offentlige publikasjoner, Møllergt. 17, Postboks 8134 Dep., 0033 Oslo.
 Telefon: 22 11 67 70. Telefaks: 22 42 05 51.

Alle publikasjoner finnes i vårt bibliotek.

Elektronisk formidling

SSBs Web-tjeneste på Internett blir daglig oppdatert med ny statistikk. Statistikken er også sortert etter emne. I tillegg finnes bl.a. pressemeldinger og Ukens statistikk i elektronisk versjon. Tjenesten er gratis og adressen er <http://www.ssb.no>

Ny statistikk

| | Frigivelses- dato: | Ukens statistikk: |
|---|--------------------|-------------------|
| Statistisk sentralbyrå vil publisere nye tall fra følgende statistikker: | | |
| Byggearealstatistikk, august 1996 | 20.09. | 26.09. |
| Byggekostnadsindeks, boliger, august 1996 | 10.09. | 19.09. |
| Egenbetaling i barnehage, august 1996 | 19.09. | 19.09. |
| Eiendomsomsetning, 1. halvår 1996 | 19.09. | 19.09. |
| Energivarebalanse og energiregnskap, 1994 og 1995 | 19.09. | 19.09. |
| Kommunale avløpsrensaneanlegg, 1995 | 19.09. | 19.09. |
| Konsumprisindeksen, pr. 15. august 1996 | 10.09. | 19.09. |
| Norges fiskerier, 1. halvår 1993-1996 | 19.09. | 19.09. |
| Skattetall fra OECD, 1995 | 19.09. | 19.09. |
| Utenrikshandelen med varer, august 1996 | 13.09. | 19.09. |

Statistisk sentralbyrå tar forbehold om at varslet publiseringsdato kan bli forskjøvet.

Leger med driftstilskudds-avtale har best driftsresultat

Privatpraktiserende leger med driftstilskuddsavtale hadde høyere driftsresultat før finansposter enn leger uten slik avtale i 1995. Privatpraktiserende spesialister med driftstilskuddsavtale hadde et gjennomsnittlig driftsresultat på 688 000 kroner, noe som lå 24 prosent over spesialister uten slik avtale.

Det gjennomsnittlige driftsresultat var 527 000 kroner for samtlige privatpraktiserende leger i 1995. Legene hadde en gjennomsnittlig arbeidstid per uke på vel 40 timer.

Privatpraktiserende allmennleger med tradisjonell driftstilskuddsavtale hadde et driftsresultat på 509 000 kroner. Driftsresultatet lå 43 prosent høyere enn for allmennleger uten avtale. Allmennleger uten avtale hadde et driftsresultat som lå på 355 000 kroner. Allmennleger med avtale arbeidet gjennomsnittlig 4 timer mer i uken enn sine kollegaer uten avtale.

Allmennleger som kommer inn under forsøksprosjektet med fastlegeordning, hadde 12 prosent høyere driftsresultat enn allmennleger med ordinær driftstilskuddsavtale.

Driftsinntekter

Driftsinntektene varieres med hensyn på legetype og avtaleforhold. For allmennleger og spesialister med avtale utgjorde driftstilskuddet om lag 30 prosent av totale driftsinntekter. Det var refusjon fra trygdekontoret som hadde størst betydning for driftsinntektene for allmennleger og spesialister med avtale; henholdsvis 41 og 52 prosent. Driftstilskuddet for fastlegene var gjennomsnittlig 479 000 kroner eller om lag 47 prosent av driftsinntektene.

Spesialister uten avtale har 59 prosent av driftsinntektene fra refusjo-

Driftsinntekter for privatpraktiserende leger 1995, etter legetype og avtaleforhold. Kroner

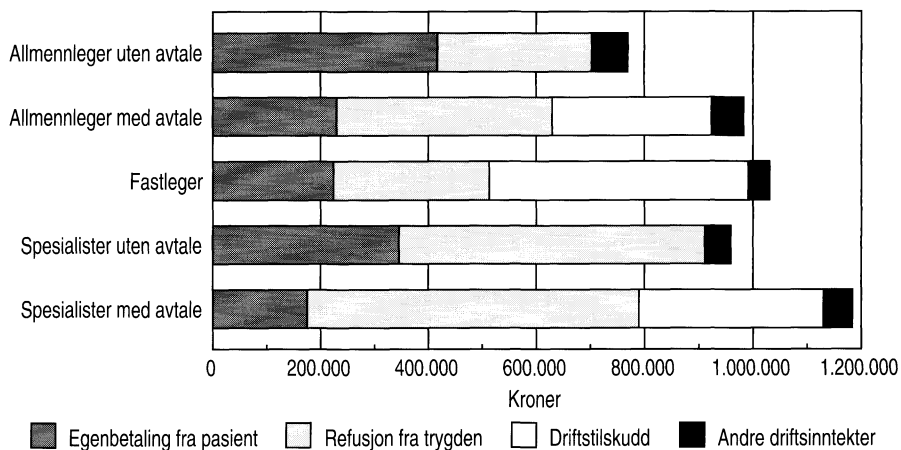

ner, mens egenbetaling fra pasienter utgjorde 36 prosent. For allmennlegene uten avtale ser bildet noe annerledes ut, da egenbetaling fra pasienter utgjorde 54 prosent av driftsinntektene og refusjoner 37 prosent.

Driftskostnader

De gjennomsnittlige driftskostnadene for de privatpraktiserende leger var på 458 000 kroner, eller 47 prosent av driftsinntektene. Spesialister med driftstilskuddsavtale hadde de laveste driftskostnadene, 41 prosent av driftsinntektene. Allmennleger uten driftstilskuddsavtale har de høyeste gjennomsnittlige driftskostnadene, 51 prosent av driftsinntektene.

Organisering

Om lag halvparten av legene arbeider i kontorfellesskap, det vil si at de har praksis sammen med andre leger. Langt flere allmennleger enn spesialister velger å organisere seg på denne måten.

Ny statistikk

Inntekts- og kostnadsundersøkelse for privatpraktiserende leger, 1995.

Statistikken utgis i *Ukens statistikk*. Forrige inntekts- og kostnadsundersøkelse for privatpraktiserende leger ble gjennomført for inntektsåret 1991. Mer informasjon: Liv Taule Foss, tlf. 62 88 52 50, e-post: lfo@ssb.no eller Ann Cathrin Steen, tlf. 62 88 51 69, e-post: ste@ssb.no. Vedleggstabeller side: 28-30.

Om statistikken

Statistisk sentralbyrå har gjennomført en inntekts- og kostnadsundersøkelse for privatpraktiserende leger for inntektsåret 1995. Legeundersøkelsen er utført på oppdrag for Administrasjonsdepartementet, Den norske lægeförening, Kommunenes Sentralforbund og Sosial- og helsedepartementet. Undersøkelsen var frivillig og ble trukket som et representativt utvalg blant medlemmene i Den norske lægeförening. Totalt har 453 av i alt 1 535 leger besvart undersøkelsen. De privatpraktiserende legene har gitt opplysninger om inntekter og kostnader samt ulike praksis- og avtaleforhold.

Ordinært driftstilskudd ytes fra kommuner og fylkeskommuner for henholdsvis allmennleger og spesialister med avtale om drift av privat praksis. Driftstilskuddet gis forholdsmessig etter legenes avtalte tid tilknyttet privat praksis.

I 1993 ble det satt i gang et forsøk med fastlegeordning for allmennpraktiserende leger i de fire kommunene: Lillehammer, Åsnes, Trondheim og Tromsø. Fastlegene mottar et driftstilskudd etter antall pasienter på pasientlisten.

Flere behandles poliklinisk i psykiatrien

Det har vært en økning på 10,5 prosent i antall polikliniske konsultasjoner ved psykiatriske institusjoner fra 1994 til 1995. Antall senger per 1 000 innbyggere er derimot redusert fra 0,7 til 0,6. Det viser foreløpige tall fra Fylkeshelsestatistikken 1995.

Det har fra 1994 til 1995 vært en økning av antall senger i psykiatriske sykehus, mens det har vært en nedgang i antall senger i psykiatriske sykehjem og ettervernshjem. Antall senger i psykiatriske sykehus er 3 338 i 1995. Antall senger i psykiatriske sykehjem og ettervernshjem er 3 393. Totalt sett har det vært en nedgang på 1,4 prosent i sengekapasiteten i psykiatriske institusjoner i fylkeshelse-tjenesten.

Det har vært 605 000 polikliniske konsultasjoner i løpet av 1995. Dette er en økning på 10,5 prosent fra året før. Det virker dermed som om trenden

Foreløpige tall fra psykiatriske institusjoner administrert av fylkene og staten

| | 1980 | 1990 | 1993 | 1994 | 1995 |
|---|--------|--------|--------|--------|--------|
| Antall senger i psyk. sykehus og klinikker | 7 833 | 3 811 | 3 564 | 3 133 | 3 338 |
| Antall plasser i psykiatriske sykehjem og ettervernshjem | 4 428 | 4 200 | 3 780 | 3 694 | 3 393 |
| Antall senger per 1 000 innbyggere | 1,9 | 0,9 | 0,8 | 0,7 | 0,6 |
| Antall utskrivninger i løpet av året + antall pasienter 31.12. ¹ | 31 255 | 28 023 | 30 290 | 29 742 | 32 064 |
| Polikliniske konsultasjoner i 1 000 | | 388 | 509 | 576 | 605 |
| Personell i psykiatrien (i årsverk) | | | | | |
| Antall leger | 444 | 566 | 823 | 856 | 883 |
| Antall sykepleiere | 2 034 | 3 191 | 3 626 | 3 721 | 3 872 |
| Antall hjelpepleiere | 2 211 | 3 203 | 3 305 | 3 279 | 3 224 |
| Personell - totalt antall | 12 279 | 13 408 | 14 591 | 14 625 | 14 868 |

¹ (Antall utskrivninger i løpet av året + antall pasienter 31.12.) er kalt behandlede pasienter i tidligere utgaver av NOS Helseinstitusjoner.

med omlegging fra sengeavdelinger til poliklinikker fortsetter.

Det var 14 868 årsverk i psykiatrien i 1995. Dette er en økning på 1,7 prosent fra 1994. Leger har 883 årsverk i psykiatrien, sykepleiere har 3 872 årsverk og hjelpepleiere har 3 224 årsverk for 1995.

Endelige tall vil bli publisert i Ukens statistikk i løpet av oktober, og det vil

da bli en mer omfattende gjennomgang av tallmaterialet.

Ny statistikk

Fylkeshelsestatistikk, 1995.

Statistikken utgis årlig i Ukens statistikk. Mer informasjon: Trude Fagerli, tlf. 22 00 44 88, e-post: tfi@ssb.no, Solveig Haakonsen, tlf. 22 86 45 48, e-post: sol@ssb.no.

Flere opphold i somatiske sykehus

Foreløpige tall fra Fylkeshelsestatistikken 1995 viser flere sykehusopphold og flere ansatte i somatiske sykehus.

Antall sykehusopphold i somatiske sykehus var 640 124 i 1995. Dette er en økning på 2,6 prosent fra året før. Antall polikliniske konsultasjoner økte også med 2,6 prosent. Det utgjør om lag 76 000 konsultasjoner. Det var liten endring i antall sengeplasser fra 1994 til 1995.

Antall årsverk i somatiske sykehus var 49 927. Dette var en økning på om lag 4 prosent fra fjoråret. Antall leger og sykepleiere økte med om lag 6 prosent. En del av denne økningen kan tilskrives økt bruk av faste stillinger i forhold til midlertidige arbeidsforhold. Datakvaliteten for faste stillin-

Somatiske sykehus. 1980-1995

| | 1980 | 1990 | 1994 | 1995 |
|--|---------|---------|---------|---------|
| Antall senger i somatiske sykehus per 31.12. | 21 099 | 16 286 | 14 415 | 14 447 |
| Antall senger per 1 000 innbyggere | 5,1 | 3,8 | 3,3 | 3,3 |
| Antall sykehusopphold | 582 735 | 612 724 | 623 773 | 640 124 |
| Antall polikliniske konsultasjoner | 1 000 | 2 540 | 2 915 | 2 991 |
| Årsverk | | | | |
| Leger | 3 614 | 4 594 | 5 057 | 5 365 |
| Sykepleiere | 11 358 | 14 832 | 16 455 | 17 432 |
| Hjelpepleiere | 7 074 | 6 654 | 5 155 | 5 162 |
| Totalt | 41 139 | 46 638 | 47 894 | 49 927 |

ger er dessuten bedre enn for vikarer og ekstrahjelpere ved enkelte sykehus.

Om statistikken

Årsverk er beregnet ut fra heltidsansatte pluss deltidsansatte, omregnet til heltid, per 31. desember. Overtid er ikke inkludert.

Endelige tall blir publisert i oktober. Det vil da bli en mer utfyllende presentasjon av datamaterialet.

Ny statistikk

Fylkeshelsestatistikk, 1995.

Statistikken utgis årlig i Ukens statistikk. Mer informasjon: Merete Thonstad, tlf. 22 86 45 39, e-post: met@ssb.no, Anne Mundal, tlf. 22 86 45 33, e-post: amu@ssb.no og Solveig Haakonsen, tlf. 22 86 45 48, e-post: sol@ssb.no.

Stor omsetning i detaljhandelen i juli

Volumet av detaljhandelen unntatt biler og bensin økte med 5 prosent i juli sammenlignet med juli i fjor. Prisindeksen gikk opp med 1 prosent i samme periode.

Volumet av detaljhandelen utenom butikk var 10,6 prosent høyere i juli 1996 enn i juli i fjor. I butikkhandel med andre nye varer steg volumet med 9,1 prosent, og butikkhandel med apotekervarer, sykepleieartikler, kosmetikk og toalettartikler økte med 7,9 prosent. Butikkhandelen med bredt vareutvalg steg med 2,6 prosent. For nærings- og nytelsesmidler i spesialforretninger gikk volumet ned med 0,8 prosent.

Økt handel de sju første månedene

Volumindeksen for detaljhandel eksklusive motorkjøretøyer og bensin økte med 2,9 prosent i de sju første månedene i år sammenlignet med tilsvarende periode i fjor. Detaljhandel utenom butikk, butikkhandel med andre nye varer og butikkhandel med bredt vareutvalg gikk opp med henholdsvis 5,9 prosent, 5,6 og 1,9 prosent i samme periode. Butikkhandel med nærings- og nytelsesmidler i spesialforretninger og med apotekervarer, sykepleieartikler, kosmetikk og toalettartikler gikk ned med henholdsvis 2,6 og 0,6 prosent.

Detaljomsetning eksklusive motorkjøretøyer og bensin i volum, etter hovednæringsgruppe, ujustert

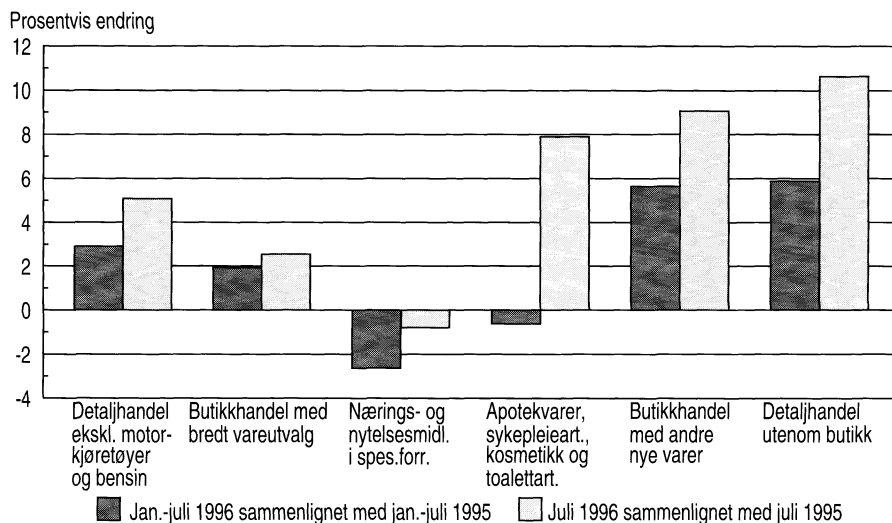

Sesongjustert volumindeks

Sesongjustert volumindeks gikk opp med 0,7 prosent fra juni til juli i år. Indeksen for belysningsutstyr, kjøkkenutstyr, møbler og innredningsartikler økte med nesten 4 prosent i samme periode. Det sesongjusterte salget av skotøy, reiseeffekter av lær og lærvarer gikk derimot ned med hele 6 prosent.

Økt omsetning av fargevarer

Verdien av butikkhandelen med fargevarer og med tapeter og gulvbelegg gikk opp med henholdsvis 14 og 12 prosent i juli sammenlignet med juli i fjor. Tekstiler og utstyrsvarer økte

med 12 prosent samme måned. De sju første månedene i år har verdien av salget av fargevarer, tekstiler og utstyr økt med 7 prosent, sammenlignet med samme periode i fjor. Verdien av omsetningen av tapeter og gulvbelegg har kun steget med 1 prosent hittil i år.

Om statistikken

Beregning av detaljomsetningsindeksen skjer ut fra et utvalg på 4 200 bedrifter som driver detaljhandel. Disse utgjør rundt 13 prosent av totalt antall bedrifter. Utvalget dekker rundt 30 prosent av omsetningen til alle detaljhandelsbedriftene eksklusive motorkjøretøyer og bensin. Både utvalgsprosenten og dekningsgraden varierer mye mellom de ulike næringshovedgruppene. Frafallet er normalt mellom 3-5 prosent.

Ny statistikk

Detaljomsetningsindeks, juli 1996.

Statistikken utgis hver måned i *Ukens statistikk*. Mer informasjon: Solveig Nygårdseter, tlf. 62 88 51 74, e-post: snl@ssb.no eller Rune Sønsterudbråten, tlf. 62 88 54 37, e-post: rso@ssb.no. Vedleggstabellerside: 11-15.

Detaljomsetning eksklusive motorkjøretøyer og bensin i volum, sesongjustert. Juli 1993-juli 1996. 1995 = 100

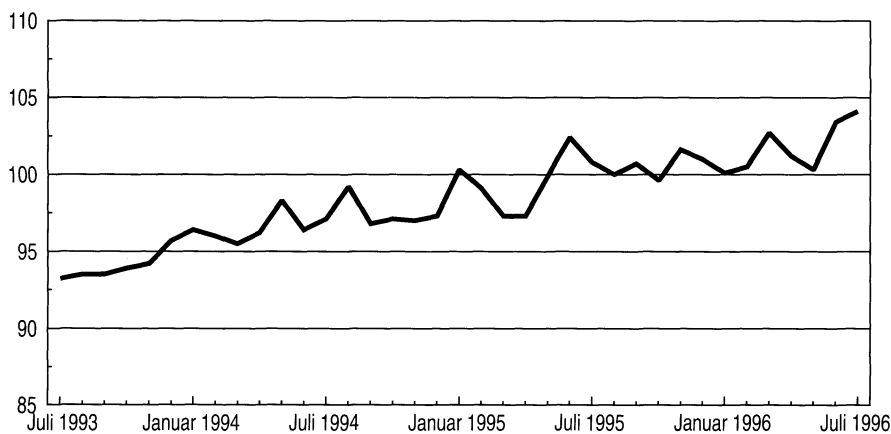

Ordreservene opp 15 prosent siste året

Ordretilgangen for bedrifter i bygge- og anleggsvirksomheten var 7 prosent høyere i 2. kvartal 1996 enn i samme kvartal i fjor. Økningen var størst for anleggsvirksomhet og for yrkesbygg. Ordreservene innen bygg og anlegg stiger stadig, og ligger nå 15 prosent over nivået for ett år siden.

Ordretilgangen til nye boligbygg var 12 prosent lavere i 2. kvartal enn i samme periode i fjor. Reservene har likevel vært forholdsvis stabile de siste kvartalene, og ligger 4 prosent over nivået for ett år siden. Ordretilgangen for rehabilitering av boliger var svært høy i første halvdel av 1995, men har sunket det siste året. Nedgangen i tilgang til boligbygg veies opp av en sterk økning for andre typer bygg. Samlet ordretilgang til bygg var 4 prosent høyere enn på samme tid i fjor.

Flere yrkesbygg

Ordreservene til nye yrkesbygg steg 8 prosent i løpet av 2. kvartal, og i løpet av det siste året har reservene steget 23 prosent. Sammenlignet med nivået for tre år siden er reservene nesten fordoblet. Ordreservene til rehabilitering av yrkesbygg har vært forholdsvis stabile det siste året.

For bygg samlet er det Rogaland som har hatt den største økningen i ordreservene, med 56 prosent. Agderfylkene kan vise til en økning på 40 prosent. Bare de tre nordligste fylkene

har nedgang i ordreserve sammenlignet med utgangen av 2. kvartal 1995.

Anleggsreservene opp 14 prosent siste kvartal

Ordreservene til anlegg har steget mest det siste året, 20 prosent. Den største økningen kom i løpet av 2. kvartal, med 14 prosent. Alle deler av landet unntatt Telemark, Vestfold og Buskerud har økt sine reserver til anlegg siden utgangen av 2. kvartal i fjor. I de tre nordligste fylkene var reservene mer enn fordoblet. Deretter kom regionene Hordaland og Sogn og Fjordane, og Agderfylkene, med henholdsvis 55 og 45 prosent økning.

Om statistikken

Ordrestatistikken for bygge- og anleggsvirksomhet er basert på kvartalsvise oppgaver fra de største bedriftene (ca. 500) i næringen. Disse dekker til sammen ca. 45 prosent av omsetningen i bygge- og anleggsvirksomheten. Verdiindeks for tilgang og reserve beregnes for bygg og anlegg hver for seg. Bygg inndeles videre i nye boligbygg, rehabilitering av boligbygg, nye yrkesbygg og rehabilitering av yrkesbygg. Rehabilitering omfatter utbedring, ombygging, reparasjon og vedlikehold. Ordreserve for bygg og anlegg inndeles i åtte ulike regioner.

Ny statistikk

Ordrestatistikk. Bygge- og anleggsvirksomhet/Ferdighusindustrien, 2. kv. 1996.

Statistikken utgis hvert kvartal i *Ukens statistikk* og i månedsheftet *Bygginfo*. Mer informasjon: Randi Jule, tlf. 62 88 54 64, e-post: jul@ssb.no eller Arild Thomassen, tlf. 62 88 54 27, e-post: art@ssb.no. Vedleggstabeller side: 5-6.

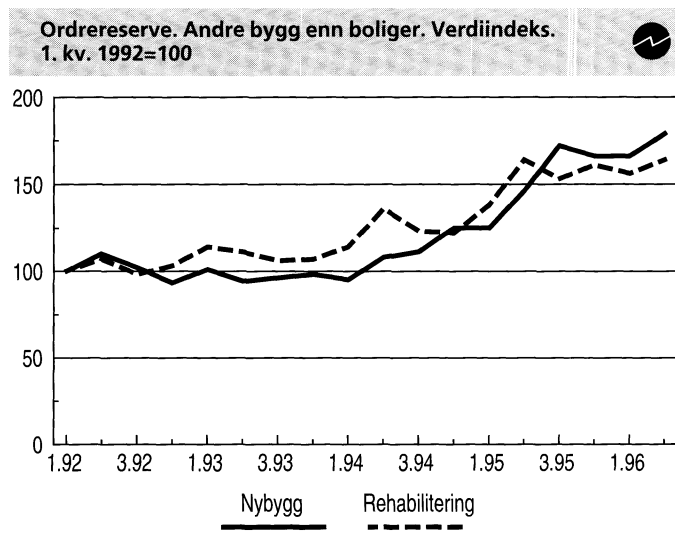
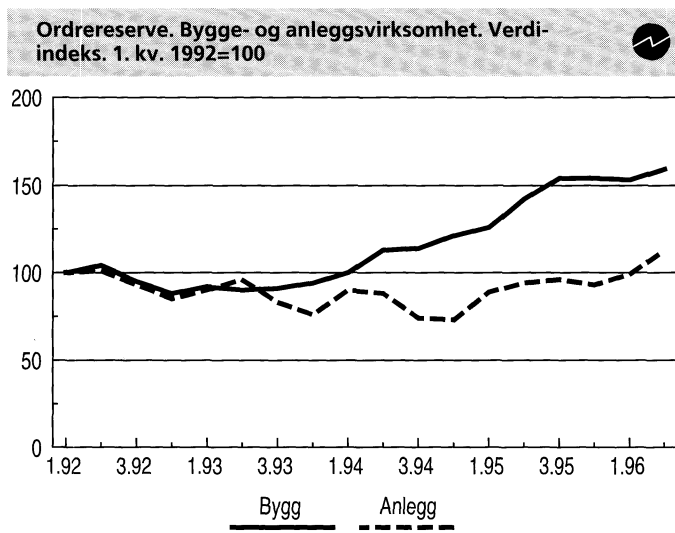

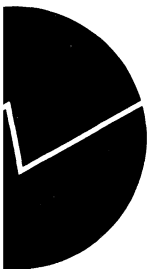

| Vedleggstabeller | | |
|------------------|--|------|
| Emne | Tabell | Side |
| 08.02.20 | Prisindeks for førstegangsomsetning innenlands, august 1996 | |
| | Prisindeks for førstegangsomsetning innenlands. 1981=100. Aktuelle månedstall | 3 |
| | Prisindeks for førstegangsomsetning innenlands. 1981=100. Periodetall | 3 |
| 08.02.20 | Produsentprisindeksen, august 1996 | |
| | Produsentprisindeksen. 1981=100. Aktuelle månedstall | 4 |
| | Produsentprisindeksen. 1981=100. Periodetall | 4 |
| 08.03.10 | Ordrestatistikk. Bygge- og anleggsvirksomhet/ Ferdighusindustrien, 2. kv. 1996 | |
| | Ordretilgang. Verdiindeks etter prosjektgruppe. 1. kvartal 1992=100 | 5 |
| | Ordreservere. Verdiindeks etter prosjektgruppe. 1. kvartal 1992=100 | 5 |
| | Ordreservere. Verdiindeks etter prosjektgruppe og distrikt. 1. kvartal 1992=100 | 6 |
| | Ordreservere etter varighet. Prosjektgruppe og distrikt. Prosent. 2. kv. 1996 | 6 |
| 08.03.10 | Ordrestatistikk. Industri, 2. kv. 1996 | |
| | Ordretilgang. Original-, sesong- og trendserier for utvalgte næringer. Verdiindeks etter næring. 1995=100 | 7 |
| | Ordreservere. Verdiindeks etter næring. 1995=100. Kvartal | 10 |
| 08.03.20 | Detaljomssetningsindeks, juli 1996 | |
| | Detaljomssetning. Verdiindeks. 1995=100 | 11 |
| | Detaljomssetning. Volumindeks. 1995=100 | 13 |
| | Detaljomssetning. Volumindeks. Sesongjustert. 1995=100 | 15 |
| 08.04 | Produksjonsindeksen, juli 1996 | |
| | Produksjonsindeks. 1995=100. Månedstall etter næring og varetype. Sesongjustert | 16 |
| | Produksjonsindeks. 1995=100. Periodetall etter næring og varetype. Sesongjustert | 17 |
| | Produksjonsindeks. 1995=100. Månedstall etter næring og varetype. Ukekorrigert | 18 |
| | Produksjonsindeks. 1995=100. Periodetall etter næring og varetype. Ukekorrigert | 19 |
| | Produksjonsindeks. 1995=100. Periodetall etter næring og varetype. Råserier | 20 |
| | Produksjonsindeks. 1995=100. Månedstall etter næring og varetype. Ukekorrigerte, sesongjusterte og trendserier | 21 |

| Standardtegn i tabeller | Symbol |
|---------------------------------------|--------|
| Tall kan ikke forekomme | . |
| Oppgave mangler | .. |
| Oppgave mangler foreløpig | ... |
| Tall kan ikke offentliggjøres | : |
| Null | - |
| Mindre enn 0,5 av den brukte enheten | 0 |
| Mindre enn 0,05 av den brukte enheten | 0,0 |
| Foreløpig tall | * |
| Brudd i den loddrette serien | - |
| Brudd i den vannrette serien | |

Vedleggstabeller

| <i>Emne</i> | <i>Tabell</i> | <i>Side</i> |
|--------------|---|-------------|
| 10 | Investeringsstatistikk. Bergverksdrift, industri og kraftforsyning, 3. kv. 1996 | |
| | Antatte og utførte investeringer. Bergverksdrift, industri og kraftforsyning. mill.kr og i prosent av faktiske investeringer | 23 |
| | Antatte investeringer etter næring. Mill. kr og endring i prosent | 24 |
| | Antatte og utførte investeringer pr. kvartal, etter næring. Mill. kr og endring i prosent | 25 |
| | Antatte og utførte investeringer. Industri. Mill. kr og i prosent av faktiske investeringer | 26 |
| | Utførte investeringer i industri. Kvartalsvis. Mill. kr | 26 |
| | Antatte og utførte investeringer. Kraftforsyning. Mill. kr og i prosent av faktiske investeringer | 27 |
| 10.01 | Inntekts- og kostnadsundersøkelse for privatpraktiserende leger, 1995 | |
| | Inntekter og kostnader for privatpraktiserende leger i 1995, fordelt på legetype og avtaleforhold. Gjennomsnitt. Kroner | 28 |
| | Privatpraktiserende leger 1995. Driftsinntekter etter legetype og avtaleforhold, kjønn, intervaller av faktiske arbeidstimer pr. uke og intervaller av driftsresultat. Gjennomsnitt. Kroner | 29 |
| | Inntekter og kostnader for privatpraktiserende leger 1995, etter organisasjonsform. Gjennomsnitt. Kroner | 30 |

Prisindeks for førstegangsomsetning innenlands, august 1996

Tabell 1. Prisindeks for førstegangsomsetning innenlands. 1981 = 100. Aktuelle månedstall

| | Vekt 0/00 | Jul. 1996 | Aug. 1996 | Endringstall | | | |
|---|--------------|--------------|--------------|---------------------|---------------------|---------------------|---------------------|
| | | | | Jun. 96- jul. 96 | Jul. 96- aug. 96 | Jul. 95- jul. 96 | Aug. 95- aug. 96 |
| TOTALINDEKS | 1000,0 | 169,3 | 169,7 | 0,1 | 0,2 | 1,3 | 1,7 |
| Matvarer og levende dyr | 210,0 | 175,4 | 174,2 | 1,3 | -0,7 | 1,2 | 1,7 |
| Drikkevarer og tobakk | 20,8 | 238,0 | 237,9 | - | - | -0,3 | -0,5 |
| Råvarer, ikke spiselige, unntatt brenselstoffer | 71,0 | 150,5 | 150,3 | -0,1 | -0,1 | 0,5 | -0,1 |
| Brenselstoffer, brenselolje og elektrisk kraft | 180,7 | 151,0 | 152,4 | 0,6 | 0,9 | 5,2 | 5,8 |
| Dyre- og plantefett | 3,6 | 159,6 | 159,6 | 0,9 | - | 0,1 | 1,6 |
| Kjemikalier | 66,2 | 160,2 | 159,6 | -0,2 | -0,4 | - | - |
| Bearbeidde varer, hovedsakelig gruppert etter materialet | 178,0 | 171,1 | 171,0 | - | -0,1 | 0,6 | 0,4 |
| Maskiner og transportmidler | 159,1 | 175,3 | 175,3 | 0,1 | - | 0,6 | 0,8 |
| Forskjellige ferdigvarer | 107,2 | 184,7 | 184,7 | 0,1 | - | 2,0 | 1,7 |
| Indeks etter anvendelse | | | | | | | |
| Konsum | 252,2 | 187,8 | 187,5 | 0,7 | -0,2 | 1,6 | 1,8 |
| Investering | 91,5 | 166,2 | 166,4 | - | 0,1 | 0,4 | 0,7 |
| Vareinnsats i bygg og anlegg | 104,1 | 191,5 | 191,6 | 0,2 | 0,1 | 1,5 | 1,6 |

Kilde: SSB

Tabell 2. Prisindeks for førstegangsomsetning innenlands. 1981 = 100. Periodetall

| Næring | Vekt 0/00 | Jun. - aug. | | Pst. endring | Januar - august | | Pst. endring |
|---|--------------|-------------|--------------|-----------------|-----------------|--------------|-----------------|
| | | 1995 | 1996 | | 1995 | 1996 | |
| TOTALINDEKS | 1000,0 | 167,3 | 169,4 | 1,3 | 167,0 | 169,2 | 1,3 |
| Matvarer og levende dyr | 210,0 | 173,0 | 174,3 | 0,8 | 172,9 | 172,8 | -0,1 |
| Drikkevarer og tobakk | 20,8 | 238,5 | 238,0 | -0,2 | 237,6 | 238,2 | 0,3 |
| Råvarer, ikke spiselige, unntatt brenselstoffer | 71,0 | 150,2 | 150,5 | 0,2 | 152,3 | 150,8 | -1,0 |
| Brenselstoffer, brenselolje og elektrisk kraft | 180,7 | 144,5 | 151,2 | 4,6 | 145,6 | 151,2 | 3,8 |
| Dyre- og plantefett | 3,6 | 158,5 | 159,1 | 0,4 | 160,3 | 157,2 | -1,9 |
| Kjemikalier | 66,2 | 160,0 | 160,1 | 0,1 | 158,8 | 160,4 | 1,0 |
| Bearbeidde varer, hovedsakelig gruppert etter materialet | 178,0 | 170,2 | 171,1 | 0,5 | 168,9 | 171,3 | 1,4 |
| Maskiner og transportmidler | 159,1 | 174,2 | 175,2 | 0,6 | 173,1 | 174,8 | 1,0 |
| Forskjellige ferdigvarer | 107,2 | 181,3 | 184,7 | 1,9 | 179,9 | 184,7 | 2,7 |
| Indeks etter anvendelse | | | | | | | |
| Konsum | 252,2 | 184,7 | 187,3 | 1,4 | 184,1 | 186,6 | 1,4 |
| Investering | 91,5 | 165,5 | 166,3 | 0,5 | 164,8 | 165,9 | 0,7 |
| Vareinnsats i bygg og anlegg | 104,1 | 188,6 | 191,4 | 1,5 | 187,0 | 190,8 | 2,0 |

Kilde: SSB

Produsentprisindeksen, august 1996

Tabell 1. Produsentprisindeksen. 1981 = 100. Aktuelle månedstall

| Næring | Vekt 0/00 | Jul. 1996 | Aug. 1996 | Endringstall | | | |
|---|--------------|--------------|--------------|---------------------|---------------------|---------------------|---------------------|
| | | | | Jun. 96- jul. 96 | Jul. 96- aug. 96 | Jul. 95- jul. 96 | Aug. 95- aug. 96 |
| OLJEUTVINNING OG BERGVERKSDRIFT, INDUSTRI OG KRAFTFORSYNING | 1000,0 | 158,3 | 158,5 | 0,4 | 0,1 | 1,9 | 1,9 |
| OLJEUTVINNING OG BERGVERKS- DRIFT | 161,4 | 79,6 | 81,1 | 1,8 | 1,9 | 5,9 | 6,2 |
| Utvinning av råolje og naturgass | 146,5 | 71,7 | 73,4 | 2,3 | 2,4 | 7,0 | 7,6 |
| Bryting og utvinning av malm | 6,0 | 128,8 | 128,6 | -1,2 | -0,2 | -0,8 | -1,1 |
| INDUSTRI | 751,5 | 167,9 | 167,9 | 0,4 | - | 1,8 | 1,9 |
| Produksjon av næringsmidler, drikke- varer og tobakksvarer | 183,0 | 192,9 | 193,1 | 1,5 | 0,1 | 3,3 | 3,9 |
| Produksjon av tekstilvarer, beklednings- varer, lær- og lærvarer | 27,9 | 156,5 | 156,5 | 0,1 | - | 0,8 | 0,6 |
| Produksjon av trevarer | 63,3 | 180,5 | 181,3 | -0,1 | 0,4 | 1,3 | 1,7 |
| Treforedling, grafisk produksjon og forlagsvirksomhet | 67,6 | 192,6 | 192,5 | -0,1 | -0,1 | 3,8 | 2,4 |
| Produksjon av kjemiske produkter, mineralolje-, kull-, gummi- og plastprodukter .. | 152,8 | 125,6 | 126,1 | 0,2 | 0,4 | 1,2 | 1,5 |
| Produksjon av mineralske produkter | 26,1 | 203,3 | 203,3 | 0,0 | - | 2,2 | 2,2 |
| Produksjon av metaller | 89,5 | 138,3 | 136,1 | -0,5 | -1,6 | -3,2 | -3,8 |
| Produksjon av verkstedprodukter | 136,5 | 178,8 | 178,9 | 0,2 | 0,1 | 2,3 | 2,2 |

Kilde: SSB

Tabell 2. Produsentprisindeksen. 1981 = 100. Periodetall

| Næring | Vekt 0/00 | Jun. - aug. | | Pst. endring | Januar -august | | Pst. endring |
|---|--------------|-------------|--------------|-----------------|----------------|--------------|-----------------|
| | | 1995 | 1996 | | 1995 | 1996 | |
| OLJEUTVINNING OG BERGVERKSDRIFT, INDUSTRI OG KRAFTFORSYNING | 1000,0 | 155,5 | 158,1 | 1,7 | 155,5 | 158,2 | 1,7 |
| OLJEUTVINNING OG BERGVERKS- DRIFT | 161,4 | 76,7 | 79,6 | 3,8 | 78,6 | 81,4 | 3,6 |
| Utvinning av råolje og naturgass | 146,5 | 68,6 | 71,7 | 4,5 | 70,7 | 73,6 | 4,1 |
| Bryting og utvinning av malm | 6,0 | 129,4 | 129,2 | -0,2 | 128,4 | 129,9 | 1,2 |
| INDUSTRI | 751,5 | 164,8 | 167,7 | 1,8 | 164,4 | 167,4 | 1,8 |
| Produksjon av næringsmidler, drikke- varer og tobakksvarer | 183,0 | 186,6 | 192,0 | 2,9 | 187,5 | 189,9 | 1,3 |
| Produksjon av tekstilvarer, beklednings- varer, lær- og lærvarer | 27,9 | 155,4 | 156,5 | 0,7 | 155,3 | 156,3 | 0,6 |
| Produksjon av trevarer | 63,3 | 178,2 | 180,8 | 1,5 | 177,9 | 179,5 | 0,9 |
| Treforedling, grafisk produksjon og forlagsvirksomhet | 67,6 | 186,2 | 192,6 | 3,4 | 183,0 | 193,7 | 5,8 |
| Produksjon av kjemiske produkter, mineralolje-, kull-, gummi- og plastprodukter .. | 152,8 | 124,3 | 125,7 | 1,1 | 124,3 | 126,8 | 2,0 |
| Produksjon av mineralske produkter | 26,1 | 198,9 | 203,3 | 2,2 | 195,2 | 202,3 | 3,6 |
| Produksjon av metaller | 89,5 | 142,1 | 137,8 | -3,0 | 140,9 | 139,4 | -1,1 |
| Produksjon av verkstedprodukter | 136,5 | 174,7 | 178,7 | 2,3 | 174,2 | 178,3 | 2,4 |

Kilde: SSB

Ordrestatistikk. Bygge- og anleggsvirksomhet/Ferdighusindustrien, 2. kv. 1996

Tabell 1. Ordretilgang. Verdiindeks etter prosjektgruppe. 1. kvartal 1992 = 100

| Prosjekt | 1993 | | | 1994 | | | | 1995 | | | | 1996 | | Prosent endring | |
|-----------------------------------|--------|-------|--------|--------|--------|--------|--------|--------|--------|--------|--------|--------|--------|----------------------------|--------------------|
| | 2. kv. | 3.kv. | 4. kv. | 1. kv. | 2. kv. | 3. kv. | 4. kv. | 1. kv. | 2. kv. | 3. kv. | 4. kv. | 1. kv. | 2. kv. | Fra samme kvartal året før | Fra foreg. kvartal |
| I alt | 93 | 83 | 85 | 87 | 109 | 85 | 110 | 108 | 124 | 130 | 115 | 109 | 133 | 7 | 22 |
| Bygg | 87 | 95 | 105 | 101 | 128 | 100 | 131 | 113 | 144 | 139 | 139 | 122 | 150 | 4 | 23 |
| Boligbygg | 76 | 78 | 88 | 117 | 109 | 88 | 99 | 106 | 122 | 96 | 119 | 90 | 104 | -15 | 16 |
| Nybygg | 63 | 69 | 76 | 110 | 109 | 86 | 87 | 89 | 106 | 83 | 130 | 76 | 93 | -12 | 22 |
| Rehabilitering ¹ | 125 | 111 | 133 | 143 | 109 | 94 | 147 | 164 | 177 | 139 | 96 | 134 | 133 | -25 | -1 |
| Andre bygg | 91 | 102 | 112 | 94 | 138 | 105 | 144 | 115 | 153 | 155 | 147 | 133 | 169 | 10 | 27 |
| Nybygg | 82 | 98 | 106 | 84 | 132 | 97 | 141 | 105 | 144 | 153 | 139 | 123 | 164 | 14 | 33 |
| Rehabilitering ¹ | 125 | 119 | 131 | 132 | 161 | 136 | 150 | 154 | 185 | 164 | 172 | 168 | 183 | -1 | 9 |
| Anlegg | 100 | 71 | 65 | 71 | 87 | 68 | 85 | 102 | 101 | 118 | 87 | 92 | 111 | 10 | 21 |

¹ Rehabilitering omfatter utbedring, ombygging, reparasjon og vedlikehold.

Tabell 2. Ordreservert. Verdiindeks etter prosjektgruppe. 1. kvartal 1992 = 100

| Prosjekt | 1993 | | | 1994 | | | | 1995 | | | | 1996 | | Prosent endring | |
|-----------------------------------|--------|-------|--------|--------|--------|--------|--------|--------|--------|--------|--------|--------|--------|----------------------------|--------------------|
| | 2. kv. | 3.kv. | 4. kv. | 1. kv. | 2. kv. | 3. kv. | 4. kv. | 1. kv. | 2. kv. | 3. kv. | 4. kv. | 1. kv. | 2. kv. | Fra samme kvartal året før | Fra foreg. kvartal |
| I alt | 93 | 86 | 84 | 95 | 101 | 93 | 96 | 106 | 117 | 124 | 121 | 124 | 134 | 15 | 8 |
| Bygg | 90 | 91 | 94 | 100 | 113 | 114 | 121 | 126 | 142 | 154 | 154 | 153 | 159 | 12 | 4 |
| Boligbygg | 75 | 78 | 81 | 104 | 114 | 116 | 115 | 123 | 128 | 124 | 129 | 129 | 125 | -2 | -3 |
| Nybygg | 69 | 71 | 72 | 94 | 107 | 110 | 106 | 109 | 109 | 102 | 118 | 114 | 113 | 4 | -1 |
| Rehabilitering ¹ | 106 | 113 | 128 | 154 | 156 | 151 | 162 | 189 | 219 | 228 | 185 | 203 | 179 | -18 | -12 |
| Andre bygg | 97 | 98 | 100 | 99 | 114 | 114 | 126 | 129 | 150 | 169 | 166 | 165 | 178 | 19 | 8 |
| Nybygg | 94 | 96 | 98 | 95 | 108 | 111 | 125 | 125 | 146 | 172 | 166 | 166 | 179 | 23 | 8 |
| Rehabilitering ¹ | 111 | 106 | 107 | 114 | 136 | 123 | 122 | 138 | 164 | 153 | 161 | 156 | 164 | 0 | 5 |
| Anlegg | 96 | 83 | 76 | 90 | 88 | 74 | 73 | 89 | 94 | 96 | 93 | 99 | 113 | 20 | 14 |

¹ Rehabilitering omfatter utbedring, ombygging, reparasjon og vedlikehold.

Ordrestatistikk. Bygge- og anleggsvirksomhet/Ferdighusindustrien, 2. kv. 1996

Tabell 3. Ordresreserve. Verdiindeks etter prosjektgruppe og distrikt. 1. kvartal 1992 = 100

| Prosjekt | Prosjekt | 1993 | | | 1994 | | | 1995 | | | 1996 | | Prosent endring fra foregående kvartal | | |
|---|----------|--------|--------|--------|--------|--------|--------|--------|--------|--------|--------|--------|--|-----|----|
| | | 2. kv. | 3. kv. | 4. kv. | 1. kv. | 2. kv. | 3. kv. | 4. kv. | 1. kv. | 2. kv. | 3. kv. | 4. kv. | | | |
| Oslo, Akershus og Østfold | I alt | 89 | 81 | 78 | 98 | 121 | 118 | 134 | 154 | 172 | 195 | 186 | 182 | 187 | 3 |
| | Bygg | 101 | 102 | 115 | 115 | 138 | 141 | 167 | 162 | 186 | 210 | 206 | 204 | 206 | 1 |
| | Anlegg | 78 | 63 | 47 | 79 | 101 | 92 | 98 | 143 | 154 | 176 | 162 | 157 | 166 | 6 |
| Hedmark og Oppland | I alt | 69 | 51 | 31 | 32 | 32 | 33 | 30 | 35 | 47 | 51 | 49 | 49 | 56 | 14 |
| | Bygg | 53 | 46 | 30 | 29 | 29 | 34 | 31 | 35 | 37 | 48 | 46 | 39 | 46 | 18 |
| | Anlegg | 134 | 69 | 33 | 44 | 45 | 29 | 25 | 36 | 85 | 62 | 62 | 86 | 93 | 8 |
| Telemark, Vestfold og Buskerud | I alt | 91 | 98 | 121 | 144 | 117 | 127 | 114 | 144 | 168 | 151 | 134 | 151 | 148 | -2 |
| | Bygg | 87 | 86 | 96 | 134 | 110 | 121 | 115 | 165 | 169 | 170 | 161 | 173 | 176 | 2 |
| | Anlegg | 96 | 114 | 150 | 157 | 126 | 135 | 111 | 121 | 170 | 132 | 104 | 130 | 120 | -8 |
| Aust- og Vest-Agder | I alt | 75 | 76 | 79 | 88 | 85 | 66 | 56 | 62 | 70 | 75 | 71 | 70 | 95 | 36 |
| | Bygg | 92 | 106 | 129 | 133 | 128 | 96 | 101 | 108 | 174 | 189 | 196 | 188 | 243 | 29 |
| | Anlegg | 69 | 65 | 61 | 70 | 69 | 54 | 38 | 43 | 29 | 29 | 22 | 27 | 42 | 56 |
| Rogaland | I alt | 116 | 112 | 87 | 104 | 108 | 96 | 95 | 96 | 97 | 97 | 129 | 128 | 129 | 1 |
| | Bygg | 132 | 168 | 116 | 194 | 184 | 211 | 204 | 194 | 211 | 225 | 341 | 314 | 330 | 5 |
| | Anlegg | 110 | 95 | 78 | 75 | 90 | 56 | 56 | 64 | 59 | 51 | 56 | 66 | 61 | -8 |
| Hordaland og Sogn og Fjordane | I alt | 126 | 119 | 123 | 117 | 102 | 96 | 77 | 78 | 75 | 68 | 87 | 104 | 103 | -1 |
| | Bygg | 98 | 112 | 138 | 124 | 125 | 131 | 118 | 117 | 126 | 133 | 119 | 164 | 149 | -9 |
| | Anlegg | 136 | 122 | 118 | 115 | 93 | 84 | 64 | 66 | 58 | 47 | 76 | 87 | 90 | 3 |
| Møre og Romsdal og Sør- og Nord-Trøndelag | I alt | 85 | 74 | 74 | 92 | r84 | r65 | r86 | 98 | 98 | 95 | 90 | 86 | 105 | 22 |
| | Bygg | 79 | 63 | 58 | 74 | r87 | r76 | r87 | 107 | 118 | 114 | 113 | 108 | 120 | 11 |
| | Anlegg | 92 | 85 | 92 | 114 | r80 | r49 | r83 | 82 | 71 | 67 | 57 | 56 | 85 | 52 |
| Nordland, Troms og Finnmark | I alt | 93 | 92 | 92 | r86 | r104 | r90 | r84 | 81 | 90 | 90 | 78 | 89 | 131 | 47 |
| | Bygg | 116 | 137 | 130 | r139 | r221 | r209 | r182 | 170 | 179 | 178 | 164 | 154 | 168 | 9 |
| | Anlegg | 81 | 70 | 74 | r67 | r63 | r46 | r47 | 47 | 58 | 57 | 46 | 64 | 122 | 91 |

Tabell 4. Ordresreserve etter varighet. Prosjektgruppe og distrikt. Prosent. 2. kv. 1996

| | I alt | | Bygg | | Anlegg | |
|--|----------------------------|----------------------------|----------------------------|----------------------------|----------------------------|-----------------------------|
| | Ventes utført innen 12 md. | Ventes utført etter 12 md. | Ventes utført innen 12 md. | Ventes utført etter 12 md. | Ventes utført innen 12 md. | Ventes utført etter 12 mnd. |
| Hele landet | 84 | 16 | 92 | 8 | 73 | 27 |
| Oslo, Akershus og Østfold | 81 | 19 | 89 | 11 | 70 | 30 |
| Hedmark og Oppland | 92 | 8 | 96 | 4 | 83 | 17 |
| Telemark, Vestfold og Buskerud | 92 | 8 | 97 | 3 | 83 | 17 |
| Aust- og Vest-Agder | 91 | 9 | 89 | 11 | 93 | 7 |
| Rogaland | 90 | 10 | 95 | 5 | 77 | 23 |
| Hordaland og Sogn og Fjordane | 81 | 19 | 97 | 3 | 71 | 29 |
| Møre og Romsdal og Sør- og Nord-Trøndelag .. | 89 | 11 | 93 | 7 | 82 | 18 |
| Nordland, Troms og Finnmark | 80 | 20 | 99 | 1 | 68 | 32 |

Ordrestatistikk. Industri, 2. kv. 1996

Tabell 1. Ordretilgang. Original-, sesong- og trendserier for utvalgte næringer.
Verdiindeks etter næring. 1995 = 100

| Næring ¹ | Nivå | Type ² | 3. kv. 94 | 4. kv. 94 | 1. kv. 95 | 2. kv. 95 | 3. kv. 95 | 4. kv. 95 | 1. kv. 96 | 2. kv. 96 | | |
|---------------------|------------------------------------|-------------------|----------------------------------|-------------------|-----------|-----------|-----------|-----------|-----------|-----------|-------|-------|
| 17-18 | Tekstil- og bekledningsindustri | I alt | 90,7 | 111,8 | 109,2 | 89,7 | 92,2 | 108,9 | 126,7 | 109,5 | | |
| | | O | | | | | | | | | | |
| | | Pst. ³ | -0,1 | -0,5 | -9,6 | -13,2 | 1,7 | -2,6 | 16,0 | 22,1 | | |
| | | S | 100,0 | 103,3 | 99,8 | 97,2 | 102,2 | 101,4 | 115,1 | 118,2 | | |
| | | Pst. ⁴ | -11,1 | 3,3 | -3,4 | -2,6 | 5,1 | -0,8 | 13,5 | 2,7 | | |
| | | T | 108,1 | 103,0 | 99,5 | 98,7 | 101,4 | 107,4 | 113,4 | 117,0 | | |
| | | Pst. ⁵ | -10,0 | -17,6 | -12,9 | -3,2 | 11,4 | 25,9 | 24,3 | 13,3 | | |
| | | 17 | Tekstilindustri | I alt | 100,0 | 126,1 | 111,7 | 83,6 | 101,5 | 103,1 | 134,6 | 107,6 |
| | | | | O | | | | | | | | |
| | | | | Pst. ³ | 4,2 | 4,6 | -15,9 | -23,7 | 1,5 | -18,2 | 20,5 | 28,7 |
| S | 111,1 | | | 113,5 | 100,9 | 94,4 | 113,0 | 93,5 | 120,5 | 121,7 | | |
| Pst. ⁴ | -10,1 | | | 2,2 | -11,1 | -6,4 | 19,7 | -17,3 | 28,9 | 1,0 | | |
| | | T | 116,9 | 110,5 | 101,8 | 95,8 | 99,6 | 108,5 | 116,9 | 121,5 | | |
| | | Pst. ⁵ | -16,0 | -20,2 | -28,0 | -21,6 | 16,8 | 40,8 | 34,8 | 16,7 | | |
| | | 18 | Bekledningsindus | I alt | 61,4 | 66,1 | 101,4 | 109,0 | 62,3 | 127,4 | 101,8 | 115,7 |
| | | | | O | | | | | | | | |
| | | | | Pst. ³ | -17,1 | -23,8 | 22,3 | 30,5 | 1,5 | 92,7 | 0,4 | 6,1 |
| S | 69,2 | | | 71,8 | 91,7 | 99,8 | 70,8 | 138,6 | 92,1 | 105,1 | | |
| Pst. ⁴ | -10,5 | | | 3,8 | 27,7 | 8,8 | -29,1 | 95,8 | -33,5 | 14,1 | | |
| | | T | 70,2 | 74,4 | 89,2 | 99,2 | 102,9 | 105,9 | 106,5 | 105,1 | | |
| | | Pst. ⁵ | -17,2 | 26,2 | 106,6 | 53,0 | 15,8 | 12,2 | 2,3 | -5,2 | | |
| | | 24.1 | Kjemiske råvarer | I alt | 98,5 | 108,6 | 95,0 | 103,9 | 100,2 | 100,9 | 115,9 | 113,0 |
| | | | | O | | | | | | | | |
| | | | | Pst. ³ | -3,1 | 9,1 | -11,7 | -2,0 | 1,7 | -7,1 | 22,0 | 8,8 |
| S | 103,5 | | | 106,9 | 93,0 | 102,3 | 105,2 | 100,0 | 113,7 | 110,7 | | |
| Pst. ⁴ | -2,0 | | | 3,3 | -13,0 | 10,0 | 2,8 | -4,9 | 13,7 | -2,6 | | |
| | | T | 105,3 | 102,6 | 101,2 | 100,9 | 102,9 | 106,8 | 109,3 | 110,6 | | |
| | | Pst. ⁵ | 1,5 | -9,9 | -5,3 | -1,2 | 8,2 | 16,0 | 9,7 | 4,8 | | |
| | | 27-28 | Metall- og metal vareindustri | I alt | 76,0 | 91,1 | 100,8 | 95,0 | 96,8 | 107,4 | 112,7 | 99,6 |
| | | | | O | | | | | | | | |
| | | | | Pst. ³ | 7,3 | 23,6 | 23,5 | 20,9 | 27,4 | 17,9 | 11,8 | 4,8 |
| S | 80,0 | | | 90,6 | 94,2 | 97,5 | 102,5 | 106,1 | 105,1 | 102,7 | | |
| Pst. ⁴ | -0,1 | | | 13,3 | 4,0 | 3,5 | 5,1 | 3,5 | -0,9 | -2,3 | | |
| | | T | 82,6 | 89,0 | 94,5 | 97,9 | 102,5 | 105,6 | 104,9 | 103,4 | | |
| | | Pst. ⁵ | 20,1 | 34,8 | 27,1 | 15,2 | 20,2 | 12,7 | -2,6 | -5,6 | | |
| | | Innen- lands | | O | 87,5 | 96,6 | 103,1 | 104,1 | 98,0 | 94,7 | 115,5 | 151,7 |
| | | | | Pst. ³ | 21,0 | 25,1 | 6,6 | 3,6 | 12,0 | -2,0 | 12,0 | 45,7 |
| | | | | S | 93,4 | 100,5 | 99,7 | 97,0 | 104,2 | 99,9 | 112,1 | 139,9 |
| Pst. ⁴ | -1,6 | | | 7,6 | -0,8 | -2,7 | 7,4 | -4,1 | 12,2 | 24,8 | | |
| T | 95,5 | | | 98,9 | 99,4 | 99,2 | 100,1 | 102,2 | 113,5 | 131,6 | | |
| | | Pst. ⁵ | 3,4 | 15,0 | 2,0 | -0,8 | 3,7 | 8,7 | 52,1 | 80,7 | | |
| | | Eksport | | O | 73,3 | 89,8 | 100,3 | 92,9 | 96,5 | 110,3 | 112,0 | 87,8 |
| | | | | Pst. ³ | 4,0 | 23,2 | 28,3 | 26,2 | 31,7 | 22,8 | 11,7 | -5,5 |
| | | | | S | 77,1 | 88,2 | 92,6 | 98,2 | 102,4 | 107,0 | 102,9 | 93,8 |
| | | | | Pst. ⁴ | 0,7 | 14,4 | 5,0 | 6,0 | 4,3 | 4,5 | -3,8 | -8,8 |
| T | 79,4 | | | 86,4 | 93,4 | 97,9 | 103,2 | 106,0 | 102,1 | 95,4 | | |
| | | Pst. ⁵ | 24,9 | 40,2 | 36,6 | 20,7 | 23,5 | 11,3 | -13,9 | -23,8 | | |
| | | 27 | Metallindustri | I alt | 74,5 | 89,2 | 101,6 | 91,9 | 96,8 | 109,7 | 113,4 | 98,3 |
| | | | | O | | | | | | | | |
| | | | | Pst. ³ | 5,8 | 23,4 | 28,8 | 21,9 | 29,9 | 23,0 | 11,6 | 7,0 |
| | | | | S | 78,0 | 88,4 | 94,4 | 95,9 | 102,0 | 107,6 | 105,0 | 103,4 |
| Pst. ⁴ | 0,1 | | | 13,3 | 6,8 | 1,6 | 6,4 | 5,5 | -2,4 | -1,5 | | |
| | | T | 80,2 | 87,4 | 93,7 | 97,0 | 102,2 | 106,4 | 105,4 | 104,0 | | |
| | | Pst. ⁵ | 22,1 | 41,0 | 32,1 | 14,8 | 23,2 | 17,5 | -3,7 | -5,2 | | |
| | | 27.4 | Ikke-jernholdige metaller | I alt | 85,7 | 100,1 | 105,5 | 94,8 | 96,0 | 103,8 | 102,4 | 91,7 |
| | | | | O | | | | | | | | |
| | | | | Pst. ³ | 11,2 | 34,5 | 18,7 | 9,5 | 12,0 | 3,7 | -2,9 | -3,3 |
| S | 88,2 | | | 100,7 | 99,4 | 97,6 | 99,5 | 103,0 | 96,4 | 95,1 | | |
| Pst. ⁴ | 0,2 | | | 14,2 | -1,3 | -1,8 | 1,9 | 3,5 | -6,4 | -1,3 | | |
| | | T | 91,3 | 97,8 | 100,1 | 98,1 | 100,2 | 101,0 | 97,7 | 95,1 | | |
| | | Pst. ⁵ | 21,3 | 31,7 | 9,7 | -7,8 | 8,8 | 3,2 | -12,4 | -10,2 | | |

¹ Tallkodene refererer seg til aggregeringsnivåer i ny næringsstandard (SN94). Se NOS C182 for nærmere om dette sesongjustert serie og T er trendserien. ³ Prosent endring fra samme kvartal året før. ⁴ Endring fra foregående foregående kvartal omregnet til årsvekst.

Ordrestatistikk. Industri, 2. kv. 1996

Tabell 1 (forts). Ordretilgang. Original-, sesong- og trendserier for utvalgte næringer.
Verdiindeks etter næring. 1995 = 100

| Næring ¹ | Nivå | Type ² | 3. kv. 94 | 4. kv. 94 | 1. kv. 95 | 2. kv. 95 | 3. kv. 95 | 4. kv. 95 | 1. kv. 96 | 2. kv. 96 | |
|---------------------|--|-------------------|-------------------|-----------|-----------|-----------|-----------|-----------|-----------|-----------|-------|
| 28 | Metallvareindustri | I alt | O | 87,3 | 106,1 | 94,6 | 118,5 | 97,0 | 89,9 | 107,3 | 109,9 |
| | | Pst. ³ | 17,7 | 25,4 | -8,1 | 14,8 | 11,1 | -15,3 | 13,4 | -7,3 | |
| | | S | 97,3 | 107,7 | 89,8 | 110,9 | 108,1 | 91,9 | 102,0 | 102,2 | |
| | | Pst. ⁴ | -0,1 | 10,7 | -16,6 | 23,5 | -2,5 | -15,0 | 11,0 | 0,2 | |
| | | T | 100,3 | 103,1 | 107,3 | 108,6 | 106,4 | 103,0 | 101,1 | 103,0 | |
| | | Pst. ⁵ | 11,1 | 11,6 | 17,3 | 4,9 | -7,9 | -12,2 | -7,2 | 7,7 | |
| 29 | Maskinindustri | I alt | O | 89,6 | 120,7 | 102,1 | 94,6 | 86,2 | 117,1 | 108,5 | 184,2 |
| | | | Pst. ³ | 4,2 | -20,1 | -5,4 | -14,6 | -3,8 | -3,0 | 6,3 | 94,7 |
| | | | S | 103,2 | 102,2 | 106,6 | 94,8 | 99,5 | 99,9 | 113,3 | 182,4 |
| | | | Pst. ⁴ | -8,1 | -1,0 | 4,3 | -11,1 | 5,0 | 0,4 | 13,4 | 61,0 |
| | | | T | 104,6 | 103,5 | 102,6 | 98,7 | 96,0 | 103,0 | 123,4 | 146,5 |
| | | | Pst. ⁵ | -16,1 | -4,1 | -3,4 | -14,4 | -10,5 | 32,5 | 106,0 | 98,7 |
| | | Innenlands | O | 90,5 | 141,2 | 116,5 | 91,4 | 94,5 | 97,6 | 105,3 | 227,9 |
| | | | Pst. ³ | 25,5 | 53,0 | 29,4 | 16,9 | 4,4 | -30,9 | -9,6 | 149,3 |
| | | | S | 96,2 | 121,2 | 117,7 | 100,8 | 100,1 | 84,9 | 105,0 | 251,8 |
| | | | Pst. ⁴ | 11,9 | 26,0 | -2,9 | -14,4 | -0,7 | -15,2 | 23,7 | 139,8 |
| | | | T | 99,2 | 116,9 | 116,6 | 105,2 | 91,6 | 96,6 | 139,6 | 177,7 |
| | | | Pst. ⁵ | 53,0 | 92,8 | -1,0 | -33,7 | -42,5 | 23,7 | 336,1 | 162,5 |
| | | Eksport | O | 88,8 | 104,4 | 90,7 | 97,2 | 79,5 | 132,6 | 111,1 | 147,7 |
| | | | Pst. ³ | -8,5 | -47,2 | -25,7 | -28,8 | -10,5 | 27,0 | 22,5 | 52,0 |
| | | | S | 107,5 | 90,7 | 94,6 | 91,6 | 96,2 | 114,3 | 116,7 | 139,7 |
| | | | Pst. ⁴ | -16,9 | -15,6 | 4,3 | -3,2 | 5,0 | 18,8 | 2,1 | 19,7 |
| | | | T | 107,1 | 96,7 | 90,2 | 92,7 | 99,0 | 109,5 | 123,4 | 132,3 |
| | | | Pst. ⁵ | -44,2 | -33,5 | -24,3 | 11,6 | 30,1 | 49,7 | 61,3 | 32,1 |
| 30-33 | Elektroteknisk og optisk industri | I alt | O | 99,8 | 125,7 | 100,7 | 103,5 | 91,2 | 104,6 | 102,6 | 92,2 |
| | | | Pst. ³ | 34,7 | 32,9 | 11,5 | 21,3 | -8,6 | -16,8 | 1,9 | -10,9 |
| | | | S | 109,9 | 108,5 | 107,5 | 103,8 | 100,5 | 90,3 | 109,5 | 92,4 |
| | | | Pst. ⁴ | 28,5 | -1,3 | -0,9 | -3,4 | -3,2 | -10,1 | 21,3 | -15,6 |
| | | | T | 103,4 | 108,2 | 108,7 | 102,7 | 99,4 | 98,2 | 98,6 | 99,3 |
| | | | Pst. ⁵ | 34,6 | 19,9 | 1,9 | -20,3 | -12,2 | -4,7 | 1,6 | 2,9 |
| | | Innenlands | O | 90,1 | 108,4 | 124,5 | 93,4 | 77,4 | 104,7 | 115,6 | 103,3 |
| | | | Pst. ³ | 36,5 | 1,3 | 62,5 | 3,8 | -14,1 | -3,4 | -7,1 | 10,6 |
| | | | S | 101,4 | 95,0 | 130,9 | 91,6 | 87,1 | 91,8 | 121,6 | 101,3 |
| | | | Pst. ⁴ | 14,8 | -6,3 | 37,8 | -30,0 | -4,9 | 5,4 | 32,5 | -16,7 |
| | | | T | 97,2 | 108,2 | 109,3 | 99,7 | 93,1 | 97,4 | 106,3 | 103,9 |
| | | | Pst. ⁵ | 42,9 | 53,5 | 4,1 | -30,8 | -24,0 | 19,8 | 41,9 | -8,7 |
| | | Eksport | O | 109,4 | 142,7 | 77,2 | 113,6 | 104,8 | 104,4 | 89,7 | 81,3 |
| | | | Pst. ³ | 33,4 | 73,2 | -25,6 | 40,8 | -4,2 | -26,8 | 16,2 | -28,4 |
| | | | S | 120,4 | 119,5 | 83,3 | 117,1 | 115,4 | 87,4 | 96,7 | 83,8 |
| | | | Pst. ⁴ | 44,7 | -0,7 | -30,3 | 40,6 | -1,5 | -24,3 | 10,6 | -13,3 |
| | | | T | 109,8 | 107,5 | 107,7 | 106,1 | 106,3 | 96,4 | 89,3 | 88,8 |
| | | | Pst. ⁵ | 26,7 | -8,1 | 0,7 | -5,8 | 0,8 | -32,4 | -26,4 | -2,2 |
| 34-35 | Transportmiddelindustri, oljeplattformer | I alt | O | 58,8 | 87,6 | 140,1 | 76,9 | 79,6 | 103,4 | 151,2 | 81,1 |
| | | | Pst. ³ | 5,4 | -24,7 | 110,0 | -25,3 | 35,4 | 18,0 | 7,9 | 5,5 |
| | | | S | 75,0 | 78,2 | 124,8 | 79,2 | 102,1 | 92,7 | 131,9 | 85,1 |
| | | | Pst. ⁴ | -27,1 | 4,3 | 59,6 | -36,5 | 28,9 | -9,2 | 42,3 | -35,5 |
| | | | T | 80,4 | 88,7 | 102,2 | 98,0 | 88,9 | 108,6 | 110,6 | 103,4 |
| | | | Pst. ⁵ | -24,0 | 48,1 | 76,2 | -15,5 | -32,3 | 122,7 | 7,6 | -23,6 |
| | | Innenlands | O | 60,8 | 74,7 | 172,9 | 64,4 | 56,2 | 106,5 | 155,5 | 74,3 |
| | | | Pst. ³ | 33,3 | 2,0 | 171,0 | -53,9 | -7,6 | 42,6 | -10,1 | 15,4 |
| | | | S | 84,7 | 66,5 | 146,5 | 65,8 | 78,4 | 96,7 | 128,0 | 77,0 |
| | | | Pst. ⁴ | -38,8 | -21,5 | 120,3 | -55,1 | 19,1 | 23,3 | 32,4 | -39,8 |
| | | | T | 95,4 | 103,0 | 99,3 | 89,2 | 86,3 | 104,2 | 109,4 | 96,2 |
| | | | Pst. ⁵ | 76,2 | 35,9 | -13,6 | -34,9 | -12,4 | 112,5 | 21,5 | -40,2 |

¹ Tallkodene refererer seg til aggregeringsnivåer i ny næringsstandard (SN94). Se NOS C182 for nærmere om dette sesongjustert serie og T er trendserien. ³ Prosent endring fra samme kvartal året før. ⁴ Endring fra foregående kvartal omregnet til årsvekst.

Ordrestatistikk. Industri, 2. kv. 1996

Tabell 1 (forts). Ordretilgang. Original-, sesong- og trendserier for utvalgte næringer.
Verdiindeks etter næring. 1995 = 100

| Næring ¹ | Nivå | Type ² | 3. kv. 94 | 4. kv. 94 | 1. kv. 95 | 2. kv. 95 | 3. kv. 95 | 4. kv. 95 | 1. kv. 96 | 2. kv. 96 |
|---|---|-------------------|-----------|-----------|-----------|-----------|-----------|-----------|-----------|-----------|
| 34-35 | Transportmiddel- industri, oljeplatt- former fts. | Eksport O | 55,3 | 109,9 | 83,8 | 98,4 | 119,8 | 98,1 | 143,8 | 90,5 |
| | | Pst. ³ | -24,8 | -42,3 | 16,6 | 147,2 | 116,6 | -10,7 | 71,6 | -8,0 |
| | | S | 56,1 | 97,6 | 83,7 | 113,9 | 121,7 | 84,0 | 144,1 | 109,5 |
| | | Pst. ⁴ | 29,3 | 74,0 | -14,2 | 36,1 | 6,8 | -31,0 | 71,5 | -24,0 |
| | | T | 61,3 | 84,1 | 95,9 | 110,7 | 109,5 | 108,6 | 119,2 | 125,3 |
| | Pst. ⁵ | 207,3 | 254,3 | 69,1 | 77,5 | -4,3 | -3,2 | 45,1 | 22,1 | |
| 35.114/5 | Oljeplattformer I alt | O | 52,2 | 69,0 | 174,8 | 58,6 | 56,9 | 109,7 | 204,3 | 67,6 |
| | | Pst. ³ | 6,7 | -5,2 | 307,5 | 30,8 | 9,0 | 59,0 | 16,9 | 15,4 |
| | | S | 71,1 | 60,8 | 133,8 | 72,9 | 75,6 | 98,3 | 151,4 | 88,7 |
| | | Pst. ⁴ | 40,0 | -14,5 | 120,1 | -45,5 | 3,7 | 30,0 | 54,0 | -41,4 |
| | | T | 62,7 | 88,8 | 104,2 | 89,2 | 71,8 | 109,8 | 125,2 | 113,3 |
| | Pst. ⁵ | 147,3 | 302,3 | 89,6 | -46,3 | -58,0 | 446,9 | 69,0 | -32,9 | |
| 34-35(-114,Transportmiddel- industri | I alt | O | 63,5 | 101,1 | 115,0 | 90,1 | 96,0 | 98,9 | 112,8 | 90,8 |
| | | Pst. ³ | 4,3 | -31,6 | 36,9 | -37,8 | 51,2 | -2,2 | -1,9 | 0,8 |
| | | S | 73,9 | 88,8 | 118,3 | 86,6 | 114,9 | 86,3 | 114,8 | 87,6 |
| | | Pst. ⁴ | -46,9 | 20,2 | 33,2 | -26,8 | 32,7 | -24,9 | 33,0 | -23,7 |
| | | T | 90,9 | 93,2 | 99,4 | 103,4 | 101,5 | 102,9 | 99,4 | 98,7 |
| | Pst. ⁵ | -26,9 | 10,5 | 29,4 | 17,1 | -7,1 | 5,6 | -12,9 | -2,8 | |

¹ Tallkodene refererer seg til aggregeringsnivåer i ny næringsstandard (SN94). Se NOS C182 for nærmere om dette sesongjustert serie og T er trendserien. ³ Prosent endring fra samme kvartal året før. ⁴ Endring fra foregående kvartal omregnet til årsvekst.

Ordrestatistikk. Industri, 2. kv. 1996

Tabell 2. Ordreservere. Verdiindeks etter næring. 1995 = 100. Kvartal

| Næring ¹ | 1994-95 | | | 1995-96 | | | Endring i pst. | | |
|---------------------|-------------------------------|--------|--------|---------|--------|--------|-------------------------|-------------------------|-------|
| | 4. kv. | 1. kv. | 2. kv. | 4. kv. | 1. kv. | 2. kv. | 2. kv. 95- 2. kv. 96 | 1. kv. 96- 2. kv. 96 | |
| 17-18 | Tekstil- og beklednings- | | | | | | | | |
| | industri | 107,4 | 98,7 | 107,5 | 90,3 | 94,0 | 102,9 | -4,3 | 9,5 |
| 17 | Tekstilindustri | 126,7 | 116,1 | 120,8 | 93,6 | 73,6 | 99,9 | -17,3 | 35,7 |
| 18 | Bekledningsindustri | 65,5 | 61,3 | 78,7 | 83,0 | 138,2 | 109,4 | 39,0 | -20,8 |
| 24.1 | Kjemiske råvarer | 152,0 | 180,0 | 96,5 | 81,8 | 113,2 | 223,7 | 131,8 | 97,6 |
| 27-28 | Metall- og metallvare- | | | | | | | | |
| | industri | 72,5 | 82,8 | 101,0 | 100,3 | 100,3 | 92,5 | -8,4 | -7,8 |
| | Innenlands | 79,1 | 85,3 | 106,8 | 103,8 | 90,1 | 82,9 | -22,4 | -8,0 |
| | Eksport | 70,9 | 82,2 | 99,7 | 99,5 | 102,7 | 94,8 | -4,9 | -7,7 |
| 27 | Metallindustri | 77,3 | 89,1 | 99,4 | 99,5 | 104,9 | 100,8 | 1,4 | -3,9 |
| 27.4 | Ikke-jernholdige metaller . . | 87,9 | 98,3 | 103,4 | 99,5 | 100,0 | 82,0 | -20,7 | -18,0 |
| 28 | Metallvareindustri | 48,5 | 51,5 | 109,1 | 104,2 | 77,5 | 51,6 | -52,7 | -33,4 |
| 29 | Maskinindustri | 121,9 | 120,1 | 100,4 | 103,9 | 94,5 | 103,6 | 3,2 | 9,6 |
| | Innenlands | 81,0 | 93,0 | 91,3 | 115,0 | 88,8 | 106,1 | 16,2 | 19,5 |
| | Eksport | 143,6 | 134,6 | 105,3 | 98,0 | 97,4 | 102,3 | -2,8 | 5,0 |
| 30-33 | Elektroteknisk og optisk | | | | | | | | |
| | industri | 99,5 | 89,4 | 101,9 | 99,5 | 99,2 | 94,0 | -7,8 | -5,2 |
| | Innenlands | 112,0 | 83,3 | 108,4 | 95,3 | 98,2 | 111,5 | 2,9 | 13,5 |
| | Eksport | 89,9 | 94,0 | 96,9 | 102,8 | 100,0 | 80,6 | -16,8 | -19,4 |
| 34-35 | Transportmiddelindustri, | | | | | | | | |
| | oljeplattformer | 74,7 | 76,7 | 98,5 | 98,7 | 107,6 | 134,9 | 37,0 | 25,4 |
| | Innenlands | 68,8 | 71,1 | 98,5 | 98,3 | 105,0 | 133,3 | 35,3 | 27,0 |
| | Eksport | 84,6 | 86,3 | 98,5 | 99,3 | 112,0 | 137,5 | -39,6 | 22,8 |
| 35.114/5 | Oljeplattformer | 63,9 | 64,0 | 97,2 | 92,9 | 117,0 | 197,4 | 103,1 | 68,7 |
| 34-35(-114/5) | Transportmiddelindustri . . . | 80,9 | 84,2 | 99,2 | 102,0 | 102,0 | 98,4 | -0,8 | -3,5 |

¹ Tallkodene refererer seg til aggregeringsnivåer i ny næringsstandard (SN94). Se NOS C182 for nærmere om dette.

Detaljomsætningsindeksen, juli 1996

Tabell 1. Detaljomsætning. Verdiindeks. 1995=100

| År og måned | Detaljhandel i alt | Butikkhandel med bredt vareutvalg | | | | Butikkhandel med nærings- og nytelsesmidler i spesialforretninger | | | | Butikkhandel med apotekvarer, sykepleieartikler, kosmetikk og toalettartikler | | | |
|---|---------------------------|-----------------------------------|--|-------------------------|--|---|---|--|-----------------------------------|---|------------------------------------|------------------------------|--|
| | | I alt | Hovedvekt på nærings- og nytelsesmidler | Bredt vareutvalg ellers | I alt | Av dette | | | I alt | Apotekvarer | Medisinske og ortopediske artikler | Kosmetikk og toalettartikler | |
| | | | | | | Baker- og konditorvarer | Sjokolade og drops | Vin og brennevin | | | | | |
| 1995. | 100,0 | 100,0 | 100,0 | 100,0 | 100,0 | 100,0 | 100,0 | 100,0 | 100,0 | 100,0 | 100,0 | 100,0 | |
| 1995 | | | | | | | | | | | | | |
| Januar. . . . | 88,1 | 85,1 | 84,5 | 94,0 | 81,0 | 87,7 | 94,4 | 68,9 | 88,8 | 89,1 | 96,9 | 84,7 | |
| Februar . . . | 82,6 | 86,7 | 86,5 | 89,3 | 84,4 | 89,2 | 91,8 | 77,7 | 89,0 | 89,9 | 94,1 | 83,2 | |
| Mars | 91,7 | 96,6 | 96,9 | 91,9 | 94,5 | 98,9 | 101,6 | 88,4 | 102,2 | 104,1 | 108,4 | 90,5 | |
| April | 87,6 | 96,0 | 95,4 | 104,5 | 93,0 | 84,9 | 96,7 | 93,5 | 91,6 | 94,4 | 89,5 | 78,3 | |
| Mai | 96,8 | 98,5 | 98,7 | 95,8 | 96,0 | 99,0 | 104,6 | 90,0 | 104,0 | 106,5 | 98,3 | 93,6 | |
| Juni | 103,7 | 106,7 | 106,5 | 110,2 | 105,1 | 104,0 | 106,2 | 106,0 | 108,0 | 108,5 | 99,1 | 108,3 | |
| Juli | 98,8 | 106,7 | 107,1 | 101,5 | 102,8 | 105,2 | 99,5 | 106,8 | 89,8 | 89,3 | 85,9 | 93,8 | |
| August | 103,5 | 103,0 | 103,2 | 100,5 | 98,1 | 109,8 | 100,9 | 92,9 | 94,8 | 95,0 | 92,7 | 94,6 | |
| September . . | 100,9 | 99,4 | 100,1 | 89,5 | 97,1 | 103,6 | 98,3 | 94,0 | 98,2 | 98,6 | 100,9 | 95,4 | |
| Oktober . . . | 99,6 | 95,6 | 96,4 | 84,8 | 93,4 | 103,1 | 99,0 | 86,6 | 100,1 | 101,7 | 103,8 | 90,4 | |
| November . . . | 104,7 | 99,2 | 100,3 | 84,5 | 99,2 | 101,2 | 97,4 | 99,6 | 104,7 | 105,5 | 110,4 | 99,2 | |
| Desember . . . | 142,1 | 126,4 | 124,4 | 153,5 | 155,4 | 113,6 | 109,6 | 195,5 | 128,7 | 117,6 | 119,9 | 188,0 | |
| 1996 | | | | | | | | | | | | | |
| Januar. . . . | 90,7 | 87,7 | 87,4 | 91,6 | 79,5 | 83,5 | 93,9 | 70,3 | 92,0 | 92,4 | 98,3 | 88,1 | |
| Februar . . . | 88,5 | 92,3 | 92,3 | 92,8 | 86,8 | 89,5 | 90,3 | 85,2 | 94,6 | 95,0 | 96,4 | 91,7 | |
| Mars | 96,2 | 101,9 | 102,1 | 99,8 | 99,0 | 93,3 | 98,2 | 102,4 | 104,4 | 106,0 | 101,7 | 96,3 | |
| April | 90,0 | 97,4 | 96,8 | 106,6 | 87,7 | 81,1 | 89,6 | 88,6 | 94,7 | 97,6 | 85,4 | 80,7 | |
| Mai | 98,7 | 102,2 | 102,9 | 92,0 | 96,6 | 89,1 | 98,2 | 98,5 | 104,9 | 107,2 | 99,0 | 93,8 | |
| Juni | 103,3 | 104,0 | 103,7 | 108,9 | 102,1 | 90,9 | 99,1 | 107,9 | 108,0 | 108,3 | 99,9 | 109,1 | |
| Juli | 104,9 | 111,9 | 112,2 | 107,2 | 104,9 | 102,7 | 98,0 | 112,5 | 98,9 | 98,8 | 89,0 | 102,5 | |
| Butikkhandel med andre nye varer | | | | | | | | | | | | | |
| I alt | Tekstiler og utstyrsvarer | Klær | I alt Skotøy, reiseeffekter av lær og lærvarer | Av dette | | Av dette | | I alt Elektriske husholdningsapparater, radio, fjernsyn, kassetter og musikkinstrumenter | Av dette | | | | |
| | | | | Skotøy | I alt Belysningsutstyr, kjøkkenutstyr, møbler og innretningsartikler | Møbler | Elektriske husholdningsapparater, radio og fjernsyn | | Plater, musikk- og videokassetter | Musikkinstrumenter og noter | | | |
| 1995. | 100,0 | 100,0 | 100,0 | 100,0 | 100,0 | 100,0 | 100,0 | 100,0 | 100,0 | 100,0 | 100,0 | 100,0 | |
| 1995 | | | | | | | | | | | | | |
| Januar. . . . | 91,9 | 93,5 | 101,0 | 95,2 | 96,1 | 100,6 | 112,8 | 111,1 | 115,5 | 92,4 | 96,3 | | |
| Februar . . . | 76,6 | 80,7 | 68,6 | 63,6 | 62,7 | 81,1 | 85,3 | 78,9 | 77,0 | 86,1 | 88,3 | | |
| Mars | 84,0 | 87,9 | 78,6 | 66,2 | 64,9 | 84,1 | 87,1 | 81,2 | 78,6 | 93,1 | 85,8 | | |
| April | 76,9 | 78,8 | 77,9 | 88,2 | 92,3 | 70,7 | 72,3 | 64,8 | 61,4 | 81,1 | 70,1 | | |
| Mai | 94,1 | 83,1 | 101,5 | 114,6 | 120,5 | 79,4 | 77,5 | 72,7 | 70,0 | 80,4 | 96,8 | | |
| Juni | 100,4 | 96,2 | 105,7 | 111,5 | 113,9 | 93,3 | 90,9 | 89,7 | 89,8 | 90,0 | 85,8 | | |
| Juli | 91,3 | 86,7 | 90,0 | 95,8 | 93,9 | 90,8 | 89,4 | 86,3 | 86,4 | 89,0 | 72,5 | | |
| August | 106,0 | 94,4 | 88,9 | 106,1 | 103,0 | 101,7 | 103,0 | 107,3 | 111,0 | 87,5 | 108,6 | | |
| September . . | 103,4 | 96,0 | 100,9 | 101,9 | 104,3 | 102,2 | 106,2 | 111,0 | 113,0 | 101,9 | 106,8 | | |
| Oktober . . . | 104,3 | 103,6 | 102,0 | 105,7 | 109,2 | 111,1 | 115,8 | 109,2 | 110,7 | 101,7 | 107,8 | | |
| November . . . | 110,5 | 128,3 | 112,2 | 111,0 | 113,4 | 121,9 | 123,1 | 107,4 | 108,0 | 102,6 | 114,2 | | |
| Desember . . . | 160,6 | 170,8 | 172,6 | 140,1 | 125,7 | 163,1 | 136,3 | 180,4 | 178,5 | 194,1 | 166,9 | | |
| 1996 | | | | | | | | | | | | | |
| Januar. . . . | 95,6 | 97,0 | 100,0 | 90,3 | 90,4 | 106,2 | 116,7 | 114,8 | 120,4 | 91,1 | 96,0 | | |
| Februar . . . | 83,6 | 86,8 | 72,0 | 63,7 | 62,5 | 89,6 | 94,6 | 82,8 | 82,1 | 87,8 | 90,3 | | |
| Mars | 88,0 | 91,8 | 78,8 | 69,4 | 69,0 | 93,3 | 96,8 | 87,0 | 86,2 | 94,6 | 89,6 | | |
| April | 81,5 | 82,3 | 83,2 | 98,3 | 103,9 | 75,2 | 76,5 | 64,1 | 61,4 | 81,2 | 70,1 | | |
| Mai | 94,5 | 92,3 | 97,4 | 105,0 | 110,0 | 82,0 | 80,9 | 71,1 | 69,5 | 81,5 | 75,9 | | |
| Juni | 102,6 | 101,3 | 105,4 | 108,8 | 111,5 | 93,5 | 90,3 | 83,8 | 84,6 | 84,6 | 73,7 | | |
| Juli | 98,7 | 97,5 | 94,9 | 94,9 | 93,5 | 98,5 | 97,6 | 87,5 | 87,9 | 94,1 | 67,4 | | |

Detaljomssetningsindeksen, juli 1996

Tabell 1 (forts.). Detaljomssetning. Verdiindeks. 1995=100

| År og måned | Butikkhandel med andre nye varer (forts.) | | | | | | | | |
|-----------------|---|-----------|------------|---------|--|--------------------------------------|------------------------------------|-----------------------|--------------------------------------|
| | I alt Jernvarer, fargevarer og andre byggevarer | Av dette | | | I alt Bøker, papir, aviser og blader | I alt Butikk- handel ellers | Av dette | | |
| | | Jernvarer | Fargevarer | Trelast | | | Ur,foto- og optiske artikler | Gull- og sølvvarer | Fritids- utstyr,spill og leker |
| 1995. | 100,0 | 100,0 | 100,0 | 100,0 | 100,0 | 100,0 | 100,0 | 100,0 | 100,0 |
| 1995 | | | | | | | | | |
| Januar. . . . | 69,3 | 74,4 | 70,2 | 69,1 | 103,1 | 80,1 | 89,1 | 63,5 | 57,0 |
| Februar . . . | 73,4 | 77,5 | 72,6 | 74,4 | 71,6 | 84,7 | 82,8 | 66,4 | 66,8 |
| Mars | 81,8 | 82,9 | 84,5 | 82,0 | 91,5 | 92,1 | 89,9 | 80,1 | 84,9 |
| April | 82,6 | 77,9 | 87,9 | 85,8 | 61,5 | 83,8 | 79,3 | 80,5 | 88,5 |
| Mai | 109,0 | 104,3 | 111,8 | 111,8 | 61,5 | 104,7 | 92,1 | 106,6 | 101,0 |
| Juni | 117,0 | 116,1 | 120,8 | 118,2 | 61,9 | 103,5 | 110,6 | 100,9 | 114,0 |
| Juli | 109,0 | 98,3 | 132,4 | 102,0 | 68,2 | 89,2 | 108,9 | 84,3 | 109,8 |
| August | 112,7 | 100,7 | 119,8 | 113,7 | 195,3 | 97,2 | 112,9 | 87,6 | 111,1 |
| September . . | 112,0 | 100,7 | 104,5 | 114,3 | 108,9 | 96,7 | 102,7 | 82,7 | 94,2 |
| Oktober | 116,1 | 103,3 | 103,4 | 123,2 | 83,5 | 96,6 | 100,2 | 72,8 | 79,2 |
| November . . . | 112,2 | 108,0 | 99,7 | 115,4 | 96,9 | 102,8 | 96,0 | 93,6 | 95,8 |
| Desember . . . | 105,0 | 155,9 | 92,4 | 90,0 | 196,1 | 168,7 | 135,5 | 281,0 | 197,6 |
| 1996 | | | | | | | | | |
| Januar. | 71,1 | 80,6 | 70,2 | 70,4 | 99,3 | 91,3 | 97,1 | 66,9 | 69,3 |
| Februar | 77,5 | 85,4 | 76,1 | 77,5 | 81,5 | 96,5 | 92,2 | 72,1 | 74,8 |
| Mars | 83,7 | 84,8 | 84,9 | 84,9 | 83,8 | 98,3 | 101,8 | 78,7 | 90,4 |
| April | 83,1 | 74,3 | 93,8 | 78,5 | 64,1 | 92,6 | 89,0 | 88,4 | 103,1 |
| Mai | 105,3 | 91,4 | 115,8 | 103,2 | 65,0 | 109,4 | 96,3 | 111,2 | 116,5 |
| Juni | 117,9 | 102,7 | 134,7 | 113,2 | 66,2 | 112,1 | 115,9 | 105,3 | 131,6 |
| Juli | 120,8 | 94,5 | 150,8 | 111,6 | 73,9 | 98,6 | 123,1 | 91,5 | 127,1 |

| År og måned | Butikkhandel med andre nye varer (forts.) | | | | Butikkhandel med brukte varer | Detaljhandel utenom butikk | | | |
|-------------------|---|--|-------------------------------|--------|-------------------------------------|----------------------------|----------|----------------------|---|
| | Av dette | | | | | I alt | Av dette | | |
| | Blomster og planter | Data- maskiner, kontor- maskiner og tele- kommunika- sjonsutstyr | Tapeter og gulv- belegg | Tepper | | | I alt | Postordre- handel | Detaljhandel utenom butikk ellers |
| 1995. | 100,0 | 100,0 | 100,0 | 100,0 | 100,0 | 100,0 | 100,0 | 100,0 | 100,0 |
| 1995 | | | | | | | | | |
| Januar. | 69,5 | 92,9 | 72,8 | 100,8 | 93,0 | 102,3 | 106,4 | 81,4 | |
| Februar | 83,8 | 100,9 | 70,4 | 95,2 | 88,6 | 91,6 | 94,2 | 77,3 | |
| Mars | 87,6 | 103,9 | 85,1 | 102,0 | 92,5 | 107,7 | 110,5 | 90,2 | |
| April | 98,1 | 81,6 | 88,0 | 84,1 | 82,2 | 91,1 | 91,1 | 90,3 | |
| Mai | 169,0 | 85,8 | 112,4 | 80,0 | 92,7 | 101,7 | 101,6 | 104,6 | |
| Juni | 123,9 | 91,5 | 119,4 | 89,8 | 103,8 | 82,8 | 76,6 | 112,8 | |
| Juli | 78,7 | 72,3 | 120,9 | 95,9 | 88,6 | 80,4 | 77,4 | 77,8 | |
| August | 80,9 | 97,1 | 117,3 | 93,9 | 105,3 | 102,6 | 103,2 | 89,5 | |
| September . . . | 83,2 | 102,3 | 110,6 | 101,5 | 107,2 | 106,2 | 106,6 | 104,9 | |
| Oktober | 81,4 | 109,0 | 111,7 | 116,8 | 106,7 | 119,7 | 120,1 | 132,7 | |
| November | 78,6 | 110,4 | 98,8 | 115,3 | 110,2 | 127,3 | 126,7 | 152,9 | |
| Desember | 165,1 | 152,3 | 92,6 | 124,7 | 129,2 | 86,6 | 85,5 | 85,6 | |
| 1996 | | | | | | | | | |
| Januar. | 76,5 | 105,5 | 72,3 | 87,9 | 90,5 | 99,6 | 102,9 | 82,4 | |
| Februar | 87,7 | 108,9 | 77,8 | 75,0 | 86,0 | 95,5 | 96,7 | 95,9 | |
| Mars | 88,8 | 104,7 | 89,5 | 84,2 | 96,5 | 107,1 | 109,3 | 98,0 | |
| April | 102,3 | 86,7 | 85,8 | 71,1 | 81,7 | 98,6 | 100,5 | 89,3 | |
| Mai | 174,8 | 86,8 | 100,6 | 76,7 | 84,8 | 104,9 | 100,6 | 145,6 | |
| Juni | 146,2 | 84,5 | 115,8 | 87,1 | 93,1 | 95,8 | 88,4 | 140,2 | |
| Juli | 93,7 | 63,8 | 135,2 | 87,8 | 88,3 | 88,8 | 84,5 | 97,1 | |

Detaljomsetningsindeksen, juli 1996

Tabell 2. Detaljomsetning. Volumindeks. 1995=100

| År og måned | Detaljhandel i alt | Butikkhandel med bredt vareutvalg | | | Butikkhandel med nærings- og nytelsesmidler i spesialforretninger | | Butikkhandel med apotekvarer, sykepleieartikler, kosmetikk og toalettartikler | | |
|--------------------|--------------------|-----------------------------------|---|-------------------------|---|----------|---|------------------------------|--|
| | | I alt | Hovedvekt på nærings- og nytelsesmidler | Bredt vareutvalg ellers | I alt | Av dette | | | |
| | | | | | | I alt | Apotekvarer | Kosmetikk og toalettartikler | |
| 1995. | 100,0 | 100,0 | 100,0 | 100,0 | 100,0 | 100,0 | 100,0 | 100,0 | |
| 1995 | | | | | | | | | |
| Januar. | 89,5 | 85,8 | 85,2 | 94,1 | 82,1 | 96,0 | 97,5 | 86,5 | |
| Februar. | 83,4 | 87,0 | 86,9 | 89,1 | 85,3 | 96,1 | 98,3 | 84,5 | |
| Mars. | 91,7 | 96,7 | 97,0 | 91,5 | 95,1 | 101,2 | 102,8 | 90,9 | |
| April. | 87,6 | 96,1 | 95,5 | 104,1 | 93,6 | 90,7 | 93,1 | 78,5 | |
| Mai. | 96,6 | 98,4 | 98,6 | 95,8 | 96,2 | 103,0 | 105,1 | 93,7 | |
| Juni. | 103,3 | 106,4 | 106,1 | 110,4 | 104,9 | 106,9 | 107,1 | 108,6 | |
| Juli. | 98,5 | 106,0 | 106,4 | 101,5 | 101,8 | 88,8 | 88,1 | 93,5 | |
| August. | 103,5 | 102,8 | 102,9 | 100,6 | 97,5 | 93,8 | 93,8 | 94,2 | |
| September. | 100,4 | 99,1 | 99,8 | 89,9 | 96,3 | 96,4 | 96,5 | 95,0 | |
| Oktober. | 99,2 | 95,4 | 96,1 | 85,2 | 92,7 | 98,2 | 99,5 | 89,9 | |
| November. | 104,5 | 99,5 | 100,6 | 84,3 | 99,0 | 102,8 | 103,2 | 98,7 | |
| Desember. | 141,7 | 126,8 | 124,9 | 153,4 | 155,3 | 126,2 | 115,1 | 186,2 | |
| 1996 | | | | | | | | | |
| Januar. | 91,0 | 87,5 | 87,2 | 91,9 | 78,4 | 90,2 | 90,3 | 87,0 | |
| Februar. | 88,7 | 92,0 | 91,9 | 93,4 | 85,5 | 92,7 | 93,0 | 90,4 | |
| Mars. | 96,1 | 101,4 | 101,4 | 101,0 | 97,5 | 101,3 | 102,5 | 94,7 | |
| April. | 89,7 | 96,6 | 95,8 | 108,3 | 86,1 | 91,9 | 94,5 | 79,2 | |
| Mai. | 98,2 | 101,0 | 101,5 | 93,5 | 94,2 | 101,8 | 103,7 | 92,0 | |
| Juni. | 102,4 | 102,3 | 101,7 | 111,1 | 98,9 | 104,8 | 104,7 | 107,2 | |
| Juli. | 103,5 | 108,7 | 108,6 | 109,7 | 101,0 | 95,8 | 95,6 | 100,2 | |

┌ = korrigerede tall

Detaljomsætningsindeksen, juli 1996

Tabell 2 (forts.). Detaljomsætning. Volumindeks. 1995=100

| År og måned | Butikkhandel med andre nye varer | | | | | | | | | Detaljhandel utenom butikk |
|---------------------|----------------------------------|---------------------------|-------|---|---|---|---|--------------------------------|---------------------|----------------------------|
| | I alt | Tekstiler og utstyrsvarer | Klær | Skotøy reiseeffekter av lær og lærvarer | Belysningsutstyr, kjøkkenutstyr, møbler, og innredningsartikler | Elektriske husholdningsapparater, radio, fjernsyn, kassetter og musikk-instrumenter | Jernvarer, fargevarer og andre byggevarer | Bøker, papir, aviser og blader | Butikkhandel ellers | I alt |
| 1995 | 100,0 | 100,0 | 100,0 | 100,0 | 100,0 | 100,0 | 100,0 | 100,0 | 100,0 | 100,0 |
| 1995 | | | | | | | | | | |
| Januar | 93,6 | 95,1 | 105,3 | 99,2 | 102,3 | 110,9 | 70,3 | 104,6 | 79,9 | 103,8 |
| Februar | 77,3 | 81,7 | 70,0 | 66,2 | 81,3 | 78,3 | 74,0 | 72,6 | 84,7 | 92,2 |
| Mars | 83,8 | 88,0 | 77,5 | 66,4 | 84,2 | 80,1 | 82,2 | 92,5 | 92,4 | 106,8 |
| April | 76,6 | 78,8 | 77,0 | 87,3 | 70,8 | 64,1 | 82,6 | 62,3 | 84,2 | 90,3 |
| Mai | 93,8 | 83,0 | 100,1 | 113,5 | 79,5 | 72,0 | 108,8 | 62,2 | 105,5 | 101,0 |
| Juni | 100,2 | 95,7 | 104,9 | 111,6 | 93,0 | 89,1 | 116,8 | 62,4 | 103,8 | 82,5 |
| Juli | 91,6 | 86,4 | 91,1 | 97,2 | 90,4 | 85,8 | 108,9 | 68,5 | 89,6 | 81,0 |
| August | 106,8 | 94,4 | 91,5 | 110,3 | 101,3 | 106,9 | 112,8 | 194,0 | 98,0 | 103,7 |
| September | 102,9 | 96,0 | 100,0 | 100,5 | 101,8 | 111,0 | 111,7 | 107,8 | 96,3 | 105,8 |
| Oktober | 103,7 | 102,8 | 100,7 | 103,6 | 110,8 | 110,0 | 115,6 | 82,8 | 96,1 | 119,6 |
| November | 110,1 | 127,4 | 111,4 | 108,1 | 121,7 | 108,5 | 111,8 | 96,1 | 102,3 | 127,5 |
| Desember | 159,7 | 170,6 | 170,4 | 136,1 | 162,9 | 183,4 | 104,5 | 194,1 | 167,1 | 85,7 |
| 1996 | | | | | | | | | | |
| Januar | 97,1 | 96,9 | 107,0 | 90,7 | 107,6 | 117,0 | 70,5 | 97,3 | 90,6 | 101,2 |
| Februar | 84,9 | 86,9 | 77,1 | 65,7 | 89,1 | 84,5 | 76,9 | 79,1 | 96,5 | 97,1 |
| Mars | 89,0 | 91,8 | 83,2 | 71,1 | 92,6 | 88,8 | 82,5 | 81,3 | 98,8 | 108,1 |
| April | 82,2 | 82,4 | 86,5 | 99,8 | 74,5 | 65,5 | 81,8 | 62,2 | 93,6 | 98,8 |
| Mai | 95,3 | 92,1 | 100,3 | 107,0 | 81,2 | 72,7 | 103,8 | 63,1 | 111,8 | 105,1 |
| Juni | 103,3 | 101,0 | 108,6 | 110,8 | 92,7 | 85,8 | 116,4 | 64,0 | 113,6 | 96,3 |
| Juli | 99,9 | 98,0 | 99,5 | 98,4 | 97,7 | 89,4 | 118,6 | 71,4 | 99,8 | 89,6 |

Detaljomsætningsindeksen, juli 1996

Tabell 3. Detaljomsætning. Volumindeks. Sesongjustert. 1995=100

| År og måned | Detaljhandel i alt | Buikkhandel med bredt vareutvalg | | | Butikkhandel med nærings- og nytelsesmidler i spesialforretninger | | Butikkhandel med apotekvarer, sykepleieartikler, kosmetikk og toalettartikler | | |
|---|---------------------------|----------------------------------|---|---|--|---|---|------------------------------|-------|
| | | I alt | Hovedvekt på nærings- og nytelsesmidler | Bredt vareutvalg ellers | I alt | Av dette | | | |
| | | | | | | I alt | Apotekvarer | Kosmetikk og toalettartikler | |
| 1995 | | | | | | | | | |
| Januar | 100,3 | 99,2 | 98,5 | 104,3 | 101,1 | 104,8 | 105,7 | 86,5 | |
| Februar | 99,1 | 98,2 | 98,2 | 99,4 | 100,5 | 107,8 | 110,2 | 84,5 | |
| Mars | 97,3 | 98,0 | 98,3 | 96,4 | 97,9 | 98,4 | 98,4 | 90,9 | |
| April | 97,3 | 98,6 | 98,5 | 100,0 | 100,8 | 99,6 | 99,7 | 78,5 | |
| Mai | 99,9 | 99,0 | 99,3 | 99,2 | 99,3 | 101,5 | 101,5 | 93,7 | |
| Juni | 102,4 | 102,3 | 102,5 | 99,1 | 99,9 | 99,1 | 98,7 | 108,6 | |
| Juli | 100,8 | 101,6 | 101,8 | 98,4 | 99,2 | 97,1 | 97,0 | 93,5 | |
| August | 100,0 | 100,7 | 101,1 | 97,9 | 99,0 | 96,1 | 95,6 | 94,2 | |
| September | 100,7 | 100,5 | 100,8 | 98,0 | 99,3 | 98,4 | 97,6 | 95,0 | |
| Oktober | 99,6 | 98,6 | 98,1 | 100,9 | 97,6 | 98,1 | 98,0 | 89,9 | |
| November | 101,6 | 101,6 | 101,3 | 101,8 | 99,1 | 99,4 | 99,0 | 98,7 | |
| Desember | 101,0 | 101,7 | 101,5 | 104,7 | 106,2 | 99,6 | 98,5 | 186,2 | |
| 1996 | | | | | | | | | |
| Januar | 100,1 | 99,3 | 99,2 | 99,8 | 94,7 | 97,9 | 97,4 | 87,0 | |
| Februar | 100,5 | 99,4 | 99,5 | 99,6 | 96,4 | 99,2 | 98,9 | 90,4 | |
| Mars | 102,7 | 101,5 | 101,2 | 108,5 | 98,2 | 101,1 | 101,0 | 94,7 | |
| April | 101,2 | 101,2 | 101,2 | 102,4 | 96,6 | 99,3 | 99,2 | 79,2 | |
| Mai | 100,3 | 100,5 | 100,9 | 97,0 | 96,0 | 99,4 | 99,2 | 92,0 | |
| Juni | 103,4 | 100,8 | 100,7 | 101,6 | 96,9 | 99,5 | 99,1 | 107,2 | |
| Juli | 104,1 | 102,4 | 102,4 | 103,7 | 97,0 | 101,2 | 101,5 | 100,2 | |
| Butikkhandel med andre nye varer | | | | | | | | | |
| I alt | Tekstiler og utstyrsvarer | Klær | Skotøy reiseeffekter av lær og lærvarer | Belysningsutstyr, kjøkkenutstyr, møbler, og innredningsartikler | Elektriske husholdningsapparater, radio, fjernsyn, kassetter og musikkinstrumenter | Jernvarer, fargevarer og andre byggevarer | Bøker, papir, aviser og blader | Butikkhandel ellers | |
| | | | | | | | | | |
| 1995 | | | | | | | | | |
| Januar | 99,4 | 101,0 | 104,9 | 107,3 | 100,8 | 100,2 | 98,8 | 102,9 | 95,9 |
| Februar | 99,1 | 101,0 | 99,3 | 102,6 | 98,3 | 97,1 | 99,2 | 100,1 | 100,2 |
| Mars | 97,3 | 98,8 | 94,9 | 89,5 | 95,6 | 94,5 | 97,1 | 106,1 | 98,4 |
| April | 95,9 | 97,4 | 90,4 | 90,0 | 95,5 | 93,4 | 98,0 | 100,6 | 98,2 |
| Mai | 101,4 | 98,0 | 103,5 | 105,3 | 99,5 | 100,0 | 101,7 | 98,4 | 101,0 |
| Juni | 103,4 | 102,4 | 108,2 | 113,6 | 101,8 | 102,4 | 101,3 | 96,3 | 98,6 |
| Juli | 101,4 | 99,2 | 102,7 | 105,1 | 99,5 | 100,7 | 98,1 | 99,3 | 99,0 |
| August | 99,1 | 98,5 | 96,3 | 102,7 | 99,1 | 101,7 | 102,6 | 101,3 | 98,2 |
| September | 100,8 | 98,9 | 98,5 | 96,7 | 100,6 | 102,4 | 109,9 | 97,2 | 102,1 |
| Oktober | 100,4 | 98,5 | 96,1 | 85,2 | 102,2 | 102,1 | 116,9 | 98,8 | 102,4 |
| November | 101,5 | 103,0 | 100,6 | 102,1 | 102,9 | 101,8 | 103,6 | 98,1 | 102,6 |
| Desember | 100,3 | 103,4 | 104,7 | 99,9 | 104,1 | 103,7 | 72,8 | 100,8 | 103,4 |
| 1996 | | | | | | | | | |
| Januar | 101,4 | 101,0 | 104,1 | 96,3 | 104,0 | 102,9 | 97,4 | 96,2 | 106,5 |
| Februar | 103,7 | 102,2 | 105,6 | 98,5 | 102,7 | 101,3 | 99,7 | 102,4 | 107,9 |
| Mars | 106,0 | 104,6 | 105,3 | 102,2 | 106,1 | 104,0 | 100,5 | 97,7 | 109,2 |
| April | 103,1 | 105,3 | 104,1 | 101,6 | 102,3 | 99,9 | 96,8 | 99,6 | 106,9 |
| Mai | 102,7 | 107,5 | 102,4 | 97,4 | 102,1 | 101,1 | 97,1 | 100,0 | 105,6 |
| Juni | 107,1 | 108,2 | 110,6 | 112,1 | 102,3 | 100,6 | 102,8 | 101,2 | 110,8 |
| Juli | 108,7 | 111,9 | 111,1 | 105,4 | 106,2 | 102,9 | 103,7 | 100,8 | 107,8 |

Produksjonsindeksen, juli 1996

Tabell 1. Produksjonsindeks¹. 1995=100. Månedstall etter næring og varetype. Sesongjustert

| Næring ² | 1996 | | | Endring i prosent | | |
|--|-------|-------|-------|-------------------|-------------------|-------------------|
| | Mai | Juni | Juli | Apr.96- mai.96 | Mai.96- jun.96 | Jun.96- jul.96 |
| Olje- og gassutvinning, industri, bergverksdrift og kraftforsyning | 102,7 | 107,1 | 107,4 | -2,2 | 4,3 | 0,3 |
| Olje- og gassutvinning. | 109,5 | 114,6 | 115,3 | -1,1 | 4,7 | 0,6 |
| Industri og bergverksdrift | 97,4 | 103,1 | 104,5 | -3,8 | 5,9 | 1,4 |
| Bergverksdrift | 97,4 | 97,1 | 100,7 | -6,2 | -0,3 | 3,7 |
| Industri | 97,2 | 103,2 | 104,4 | -4,0 | 6,2 | 1,2 |
| Næringsmiddel-, drikkevare- og tobaksindustri. | 99,7 | 101,3 | 102,5 | -3,5 | 1,6 | 1,2 |
| Næringsmiddelindustri | 98,8 | 100,9 | 101,6 | -3,1 | 2,1 | 0,7 |
| Tekstil-, beklednings-, lær og lærvareindustri | 99,5 | 99,2 | 105,2 | 1,3 | -0,3 | 6,0 |
| Trelast- og trevareindustri, unntatt møbelindustri | 103,8 | 106,7 | 105,9 | 9,1 | 2,8 | -0,7 |
| Treforedlingsindustri | 91,3 | 90,0 | 94,5 | -4,1 | -1,4 | 5,0 |
| Forlag og grafisk industri | 103,3 | 105,1 | 105,3 | -1,0 | 1,7 | 0,2 |
| Oljeraffinering | 91,7 | 98,8 | 107,6 | -16,8 | 7,7 | 8,9 |
| Kjemisk industri | 94,2 | 101,1 | 103,3 | 2,2 | 7,3 | 2,2 |
| Kjemiske råvarer | 89,3 | 97,5 | 103,0 | 6,8 | 9,2 | 5,6 |
| Gummivare- og plastindustri | 99,1 | 98,9 | 98,2 | 2,2 | -0,2 | -0,7 |
| Mineralproduktindustri | 103,0 | 103,4 | 101,4 | -1,2 | 0,4 | -1,9 |
| Metallindustri. | 102,0 | 103,4 | 102,5 | -0,9 | 1,4 | -0,9 |
| Metallvareindustri | 92,6 | 108,2 | 105,7 | -14,3 | 16,8 | -2,3 |
| Maskinindustri | 82,7 | 107,8 | 105,2 | -19,6 | 30,4 | -2,4 |
| Elektroteknisk og optisk industri | 97,8 | 105,7 | 104,9 | -3,8 | 8,1 | -0,8 |
| Oljeplattformer. | 93,1 | 105,5 | 113,5 | -7,4 | 13,3 | 7,6 |
| Transportmiddelindustri. | 92,8 | 105,7 | 106,9 | -11,1 | 13,9 | 1,1 |
| Møbelindustri og annen industri | 104,7 | 106,6 | 105,5 | -2,1 | 1,8 | -1,0 |
| Kraftforsyning | 94,0 | 79,7 | 77,0 | 7,7 | -15,2 | -3,4 |
| Etter varetype: | | | | | | |
| Innsatsvarer | 97,8 | 100,4 | 102,4 | -0,6 | 2,7 | 2,0 |
| Investeringsvarer | 90,1 | 106,5 | 107,0 | -12,1 | 18,2 | 0,5 |
| Konsumvarer, i alt | 100,5 | 103,9 | 103,7 | -4,2 | 3,4 | -0,2 |
| Varige konsumvarer. | 98,3 | 107,7 | 101,3 | -4,7 | 9,6 | -5,9 |
| Ikke-varige konsumvarer | 100,9 | 103,3 | 103,9 | -3,9 | 2,4 | 0,6 |
| Energivarer | 106,4 | 113,2 | 115,0 | 0,1 | 6,4 | 1,6 |

Kilde SSB. ¹Vektgrunnlaget er bearbejningsverdi til faktorpris. ²Aggregeringsnivåene refererer seg til ny næringsstandard (SN94). Se NOS C182 for nærmere om dette.

Produksjonsindeksen, juli 1996

Tabell 2. Produksjonsindeks¹. 1995=100. Periodetall etter næring og varetype. Sesongjustert

| Næring ² | 3 måneders gjennomsnitt | | | Endring i prosent | | |
|---|-------------------------|-------------------|-------------------|------------------------------|------------------------------|----------------------------|
| | Nov.95- jan.96 | Feb.96- apr.96 | Mai.96- jul.96 | Aug.-okt.95 Nov.95-jan.96 | Nov.95-jan.96 Feb.-apr.96 | Feb.-apr.96 Mai.-jul.96 |
| Olje- og gassutvinning, industri, bergverksdrift og kraftforsyning | 104,2 | 104,9 | 105,7 | 2,4 | 0,7 | 0,8 |
| Olje- og gassutvinning. | 107,8 | 110,7 | 113,1 | 3,7 | 2,7 | 2,2 |
| Industri og bergverksdrift | 101,0 | 102,2 | 101,7 | 1,0 | 1,2 | -0,5 |
| Bergverksdrift | 99,6 | 104,9 | 98,4 | -3,7 | 5,3 | -6,2 |
| Industri | 101,0 | 102,2 | 101,6 | 1,0 | 1,2 | -0,6 |
| Næringsmiddel-, drikkevare- og tobakksindustri. | 101,4 | 103,1 | 101,2 | 0,8 | 1,7 | -1,8 |
| Næringsmiddelindustri | 101,7 | 102,9 | 100,4 | 1,3 | 1,2 | -2,4 |
| Tekstil-, beklednings-, lær og lærvareindustri | 91,7 | 97,1 | 101,3 | -5,2 | 5,9 | 4,3 |
| Trelast- og trevareindustri, unntatt møbelindustri | 99,1 | 100,4 | 105,5 | 2,1 | 1,3 | 5,1 |
| Treforedlingsindustri | 97,4 | 94,4 | 91,9 | -0,1 | -3,1 | -2,6 |
| Forlag og grafisk industri | 102,4 | 103,0 | 104,6 | 1,3 | 0,6 | 1,6 |
| Oljeraffinering | 108,3 | 111,1 | 99,4 | 31,1 | 2,6 | -10,5 |
| Kjemisk industri | 103,5 | 98,4 | 99,5 | 3,5 | -4,9 | 1,1 |
| Kjemiske råvarer | 100,0 | 93,9 | 96,6 | 1,3 | -6,1 | 2,9 |
| Gummivare- og plastindustri | 99,7 | 97,6 | 98,7 | 1,4 | -2,1 | 1,1 |
| Mineralproduktindustri | 100,2 | 104,4 | 102,6 | 1,3 | 4,2 | -1,7 |
| Metallindustri | 100,4 | 103,6 | 102,6 | 0,7 | 3,2 | -1,0 |
| Metallvareindustri | 105,8 | 107,9 | 102,2 | 3,6 | 2,0 | -5,3 |
| Maskinindustri | 101,2 | 102,1 | 98,6 | -1,0 | 0,9 | -3,4 |
| Elektroteknisk og optisk industri | 100,7 | 102,5 | 102,8 | 0,9 | 1,8 | 0,3 |
| Oljeplattformer. | 94,3 | 100,9 | 104,0 | -4,1 | 7,0 | 3,1 |
| Transportmiddelindustri. | 103,9 | 104,1 | 101,8 | 1,3 | 0,2 | -2,2 |
| Møbelindustri og annen industri | 101,6 | 105,0 | 105,6 | 0,6 | 3,3 | 0,6 |
| Kraftforsyning | 106,0 | 94,5 | 83,6 | 6,4 | -10,8 | -11,5 |
| Etter varetype: | | | | | | |
| Innsatsvarer | 100,7 | 100,5 | 100,2 | 1,5 | -0,2 | -0,3 |
| Investeringsvarer | 99,5 | 103,3 | 101,2 | -2,0 | 3,8 | -2,0 |
| Konsumvarer, i alt | 102,4 | 104,2 | 102,7 | 1,5 | 1,8 | -1,4 |
| Varige konsumvarer. | 102,0 | 102,8 | 102,4 | 1,0 | 0,8 | -0,4 |
| Ikke-varige konsumvarer | 102,2 | 104,5 | 102,7 | 1,2 | 2,3 | -1,7 |
| Energivarer. | 106,8 | 106,5 | 111,5 | 4,3 | -0,3 | 4,7 |

Kilde SSB. ¹Vektgrunnlaget er bearbejningsverdi til faktorpris. ²Aggregeringsnivåene refererer seg til ny næringsstandard (SN94).
Se NOS C182 for nærmere om dette.

Produksjonsindeksen, juli 1996

Tabell 3. Produksjonsindeks¹. 1995=100. Månedstall etter næring og varetype. Ukekorriger²

| Næring ³ | 1995 | | | 1996 | | | Endring i prosent | | |
|--|-------|-------|-------|-------|-------|-------|-------------------|-------------------|-------------------|
| | Mai | Juni | Juli | Mai | Juni | Juli | Mai.95- mai.96 | Jun.95- jun.96 | Jul.95- jul.96 |
| Olje- og gassutvinning, industri, bergverksdrift og kraftforsyning | 96,5 | 96,8 | 83,8 | 98,4 | 108,4 | 89,1 | 2,0 | 12,0 | 6,3 |
| Olje- og gassutvinning. | 96,7 | 90,2 | 104,0 | 107,6 | 111,9 | 117,4 | 11,3 | 24,1 | 12,9 |
| Industri og bergverksdrift | 99,4 | 107,5 | 66,9 | 93,8 | 114,8 | 71,0 | -5,6 | 6,8 | 6,1 |
| Bergverksdrift | 104,9 | 120,6 | 68,4 | 94,3 | 116,3 | 70,6 | -10,1 | -3,6 | 3,2 |
| Industri | 99,3 | 107,2 | 66,9 | 93,8 | 114,8 | 71,0 | -5,5 | 7,1 | 6,1 |
| Næringsmiddel-, drikkevare- og tobakksindustri | 101,9 | 110,3 | 83,6 | 101,8 | 117,3 | 83,2 | -0,1 | 6,3 | -0,5 |
| Næringsmiddelindustri | 101,5 | 108,5 | 79,0 | 99,9 | 115,9 | 77,3 | -1,6 | 6,8 | -2,2 |
| Tekstil-, beklednings-, lær og lærvareindustri | 97,9 | 114,9 | 32,2 | 91,0 | 117,7 | 39,0 | -7,0 | 2,4 | 21,1 |
| Trelast- og trevareindustri, unntatt møbelindustri | 99,3 | 110,2 | 40,0 | 96,1 | 125,2 | 46,9 | -3,2 | 13,6 | 17,3 |
| Treforedlingsindustri | 99,4 | 107,5 | 86,8 | 86,7 | 97,5 | 78,5 | -12,8 | -9,3 | -9,6 |
| Forlag og grafisk industri | 98,5 | 97,6 | 70,8 | 98,9 | 106,1 | 75,2 | 0,4 | 8,7 | 6,2 |
| Oljeraffinering | 85,2 | 112,0 | 111,3 | 93,8 | 107,9 | 111,7 | 10,1 | -3,7 | 0,4 |
| Kjemisk industri | 97,2 | 104,8 | 70,9 | 90,8 | 106,7 | 78,0 | -6,6 | 1,8 | 10,0 |
| Kjemiske råvarer | 95,1 | 104,4 | 89,2 | 85,4 | 101,4 | 91,5 | -10,2 | -2,9 | 2,6 |
| Gummivare- og plastindustri | 97,6 | 114,4 | 48,5 | 97,5 | 119,0 | 48,7 | -0,1 | 4,0 | 0,4 |
| Mineralproduktindustri | 106,8 | 108,7 | 69,1 | 103,4 | 116,3 | 70,2 | -3,2 | 7,0 | 1,6 |
| Metallindustri. | 97,8 | 103,5 | 85,1 | 99,7 | 105,7 | 90,0 | 1,9 | 2,1 | 5,8 |
| Metallvareindustri | 96,9 | 106,7 | 48,3 | 87,5 | 121,5 | 57,1 | -9,7 | 13,9 | 18,2 |
| Maskinindustri | 96,3 | 105,0 | 53,9 | 79,0 | 119,3 | 60,1 | -18,0 | 13,6 | 11,5 |
| Elektroteknisk og optisk industri | 107,3 | 116,2 | 47,1 | 94,3 | 128,2 | 51,2 | -12,1 | 10,3 | 8,7 |
| Oljeplattformer. | 99,3 | 107,4 | 72,2 | 88,9 | 117,8 | 82,8 | -10,5 | 9,7 | 14,7 |
| Transportmiddelindustri. | 98,4 | 108,3 | 59,2 | 86,0 | 119,0 | 65,1 | -12,6 | 9,9 | 10,0 |
| Møbelindustri og annen industri | 90,5 | 102,3 | 42,8 | 89,4 | 116,8 | 47,3 | -1,2 | 14,2 | 10,5 |
| Kraftforsyning | 84,1 | 79,7 | 76,2 | 80,6 | 62,1 | 54,0 | -4,2 | -22,1 | -29,1 |
| Etter varetype: | | | | | | | | | |
| Innsatsvarer | 100,0 | 107,7 | 67,4 | 94,2 | 112,2 | 71,0 | -5,8 | 4,2 | 5,3 |
| Investeringsvarer | 99,4 | 107,9 | 60,0 | 86,1 | 119,5 | 66,2 | -13,4 | 10,8 | 10,3 |
| Konsumvarer, i alt | 99,4 | 106,5 | 69,6 | 99,3 | 115,4 | 73,0 | -0,1 | 8,4 | 4,9 |
| Varige konsumvarer. | 93,2 | 104,8 | 38,4 | 86,8 | 120,2 | 42,3 | -6,9 | 14,7 | 10,2 |
| Ikke-varige konsumvarer | 100,1 | 106,7 | 73,2 | 100,8 | 114,8 | 76,7 | 0,7 | 7,6 | 4,8 |
| Energivarer | 93,9 | 88,3 | 98,2 | 102,4 | 102,7 | 105,6 | 9,1 | 16,3 | 7,5 |

Kilde SSB. ¹ Vektgrunnlaget er bearbeidingsverdi til faktorpris. ²Omregnet til standardmåned og korrigeret for ulikt antall arbeidsdager pr. uke. ³Aggregeringsnivåene refererer seg til ny næringsstandard (SN94). Se NOS C182 for nærmere om dette.

Produksjonsindeksen, juli 1996

Tabell 4. Produksjonsindeks¹. 1995=100. Periodetall etter næring og varetype. Ukekorrigert²

| Næring ³ | 1995 | | 1996 | | Endring i pst fra tilsv. kvartal forrige år | Januar - Juli | | Pst. endring |
|--|---------------|---------------|---------------|---------------|---|---------------|-------|--------------|
| | Feb.95-apr.95 | Mai.95-jul.95 | Feb.96-apr.96 | Mai.96-jul.96 | | 1995 | 1996 | |
| Olje- og gassutvinning, industri, bergverksdrift og kraftforsyning | 101,1 | 92,4 | 108,4 | 98,6 | 6,7 | 97,3 | 104,3 | 7,2 |
| Olje- og gassutvinning. | 97,8 | 97,0 | 112,6 | 112,3 | 15,8 | 97,0 | 112,2 | 15,7 |
| Industri og bergverksdrift | 102,5 | 91,3 | 105,2 | 93,2 | 2,1 | 97,5 | 99,7 | 2,3 |
| Bergverksdrift | 92,0 | 98,0 | 102,4 | 93,7 | -4,4 | 94,5 | 97,2 | 2,9 |
| Industri | 102,6 | 91,1 | 105,3 | 93,2 | 2,3 | 97,5 | 99,7 | 2,3 |
| Næringsmiddel-, drikkevare- og tobaksindustri. | 101,7 | 98,6 | 104,7 | 100,8 | 2,2 | 98,5 | 101,1 | 2,6 |
| Næringsmiddelindustri | 102,8 | 96,3 | 105,6 | 97,7 | 1,5 | 98,2 | 100,4 | 2,2 |
| Tekstil-, beklednings-, lær og lærvareindustri | 111,9 | 81,7 | 101,7 | 82,6 | 1,1 | 98,5 | 92,8 | -5,8 |
| Trelast- og trevareindustri, unntatt møbelindustri | 101,4 | 83,2 | 98,7 | 89,4 | 7,5 | 93,8 | 94,8 | 1,1 |
| Treforedlingsindustri | 100,8 | 97,9 | 95,5 | 87,6 | -10,5 | 100,4 | 92,6 | -7,8 |
| Forlag og grafisk industri | 100,1 | 89,0 | 106,1 | 93,4 | 4,9 | 95,8 | 100,4 | 4,8 |
| Oljeraffinering | 107,2 | 102,8 | 109,8 | 104,5 | 1,7 | 104,7 | 105,3 | 0,6 |
| Kjemisk industri | 103,6 | 91,0 | 103,4 | 91,8 | 0,9 | 98,4 | 99,2 | 0,8 |
| Kjemiske råvarer | 105,6 | 96,2 | 98,7 | 92,8 | -3,5 | 101,6 | 96,9 | -4,6 |
| Gummivare- og plastindustri | 107,7 | 86,8 | 101,0 | 88,4 | 1,8 | 98,9 | 96,8 | -2,1 |
| Mineralproduktindustri | 97,2 | 94,9 | 101,9 | 96,6 | 1,8 | 96,1 | 98,9 | 2,9 |
| Metallindustri. | 102,8 | 95,5 | 106,3 | 98,5 | 3,1 | 100,0 | 102,9 | 2,9 |
| Metallvareindustri | 101,1 | 84,0 | 112,3 | 88,7 | 5,6 | 93,7 | 101,7 | 8,5 |
| Maskinindustri | 102,8 | 85,1 | 106,1 | 86,1 | 1,2 | 95,2 | 97,6 | 2,5 |
| Elektroteknisk og optisk industri | 98,6 | 90,2 | 103,0 | 91,2 | 1,1 | 95,2 | 98,1 | 3,0 |
| Oljeplattformer | 116,4 | 93,0 | 113,4 | 96,5 | 3,8 | 105,4 | 104,6 | -0,8 |
| Transportmiddelindustri. | 99,8 | 88,6 | 108,6 | 90,0 | 1,6 | 96,1 | 101,8 | 5,9 |
| Møbelindustri og annen industri | 101,3 | 78,5 | 107,2 | 84,5 | 7,6 | 91,7 | 97,2 | 6,0 |
| Kraftforsyning | 108,0 | 80,0 | 106,3 | 65,6 | -18,0 | 97,3 | 92,3 | -5,1 |
| Etter varetype: | | | | | | | | |
| Innsatsvarer | 101,5 | 91,7 | 102,3 | 92,5 | 0,9 | 97,4 | 98,0 | 0,6 |
| Investeringsvarer | 105,1 | 89,1 | 108,8 | 90,6 | 1,7 | 98,3 | 101,0 | 2,7 |
| Konsumvarer, i alt | 101,3 | 91,8 | 106,3 | 95,9 | 4,5 | 96,5 | 100,8 | 4,5 |
| Varige konsumvarer. | 100,7 | 78,8 | 104,8 | 83,1 | 5,5 | 91,6 | 95,7 | 4,5 |
| Ikke-varige konsumvarer | 101,4 | 93,3 | 106,5 | 97,4 | 4,4 | 97,0 | 101,4 | 4,5 |
| Energivarer | 100,1 | 93,5 | 111,4 | 103,6 | 10,8 | 97,2 | 108,4 | 11,5 |

Kilde SSB. ¹ Vektgrunnet er bearbejningsverdi til faktorpris. ² Omregnet til standardmåned og korrigert for ulikt antall arbeidsdager pr. uke. ³ Aggregeringsnivåene refererer seg til ny næringsstandard (SN94). Se NOS C182 for nærmere om dette.

Produksjonsindeksen, juli 1996

Tabell 5. Produksjonsindeks¹. 1995=100. Periodetall etter næring og varetype. Råserier²

| Næring ³ | Januar - Juli | | Pst. endring | Mai - Juli | | Pst. endring | Juli | | Pst. endring |
|--|---------------|-------|--------------|------------|-------|--------------|-------|-------|--------------|
| | 1995 | 1996 | | 1996 | 1995 | | 1995 | 1996 | |
| Olje- og gassutvinning, industri, bergverksdrift og kraftforsyning | 96,9 | 104,2 | 7,5 | 99,1 | 93,6 | 5,9 | 84,3 | 91,7 | 8,8 |
| Olje- og gassutvinning. | 96,6 | 112,2 | 16,1 | 113,2 | 97,8 | 15,7 | 105,7 | 119,7 | 13,2 |
| Industri og bergverksdrift | 97,1 | 99,6 | 2,6 | 93,3 | 92,9 | 0,4 | 65,9 | 74,2 | 12,6 |
| Bergverksdrift | 94,0 | 97,1 | 3,3 | 93,9 | 99,6 | -5,7 | 66,4 | 74,5 | 12,2 |
| Industri | 97,1 | 99,6 | 2,6 | 93,3 | 92,8 | 0,5 | 65,8 | 74,2 | 12,8 |
| Næringsmiddel-, drikkevare- og tobakksindustri | 98,1 | 101,1 | 3,1 | 101,2 | 100,2 | 1,0 | 81,9 | 87,3 | 6,6 |
| Næringsmiddelindustri | 97,8 | 100,4 | 2,7 | 98,0 | 98,0 | - | 77,5 | 81,0 | 4,5 |
| Tekstil-, beklednings-, lær og lærvareindustri | 98,2 | 92,4 | -5,9 | 81,9 | 83,7 | -2,2 | 31,1 | 41,3 | 32,8 |
| Trelast- og trevareindustri, unntatt møbelindustri | 93,5 | 94,5 | 1,1 | 88,9 | 85,1 | 4,5 | 38,6 | 49,7 | 28,8 |
| Treforedlingsindustri | 99,9 | 92,7 | -7,2 | 88,0 | 99,4 | -11,5 | 86,3 | 81,5 | -5,6 |
| Forlag og grafisk industri | 95,4 | 100,5 | 5,3 | 93,9 | 90,6 | 3,6 | 69,8 | 78,6 | 12,6 |
| Oljeraffinering | 104,3 | 105,3 | 1,0 | 105,2 | 103,7 | 1,4 | 113,6 | 113,8 | 0,2 |
| Kjemisk industri | 98,0 | 99,2 | 1,2 | 92,2 | 92,3 | -0,1 | 71,4 | 80,1 | 12,2 |
| Kjemiske råvarer | 101,1 | 96,9 | -4,2 | 93,4 | 97,0 | -3,7 | 91,0 | 93,2 | 2,4 |
| Gummivare- og plastindustri | 98,5 | 96,6 | -1,9 | 88,0 | 88,7 | -0,8 | 46,9 | 51,5 | 9,8 |
| Mineralproduktindustri | 95,7 | 98,8 | 3,2 | 96,8 | 96,3 | 0,5 | 68,9 | 72,7 | 5,5 |
| Metallindustri | 99,6 | 102,7 | 3,1 | 99,0 | 96,3 | 2,8 | 86,7 | 91,8 | 5,9 |
| Metallvareindustri | 93,4 | 101,5 | 8,7 | 88,2 | 85,8 | 2,8 | 46,7 | 60,4 | 29,3 |
| Maskinindustri | 94,8 | 97,3 | 2,6 | 85,6 | 86,8 | -1,4 | 52,1 | 63,6 | 22,1 |
| Elektroteknisk og optisk industri | 94,9 | 97,8 | 3,1 | 90,6 | 92,2 | -1,7 | 45,5 | 54,2 | 19,1 |
| Oljeplattformer | 104,9 | 104,6 | -0,3 | 96,7 | 94,9 | 1,9 | 70,0 | 87,6 | 25,1 |
| Transportmiddelindustri | 95,8 | 101,7 | 6,2 | 89,8 | 90,5 | -0,8 | 57,3 | 68,9 | 20,2 |
| Møbelindustri og annen industri | 91,4 | 96,9 | 6,0 | 84,0 | 80,3 | 4,6 | 41,4 | 50,1 | 21,0 |
| Kraftforsyning | 96,8 | 92,2 | -4,8 | 66,1 | 80,8 | -18,2 | 77,8 | 55,0 | -29,3 |
| Etter varetype: | | | | | | | | | |
| Innsatsvarer | 97,0 | 97,9 | 0,9 | 92,6 | 93,2 | -0,6 | 66,8 | 73,8 | 10,5 |
| Investeringsvarer | 97,9 | 100,8 | 3,0 | 90,3 | 91,0 | -0,8 | 58,1 | 70,0 | 20,5 |
| Konsumvarer, i alt | 96,0 | 100,8 | 5,0 | 96,1 | 93,5 | 2,8 | 68,3 | 76,5 | 12,0 |
| Varige konsumvarer | 91,4 | 95,3 | 4,3 | 82,4 | 80,7 | 2,1 | 37,2 | 44,8 | 20,4 |
| Ikke-varige konsumvarer | 96,6 | 101,4 | 5,0 | 97,8 | 95,0 | 2,9 | 71,9 | 80,4 | 11,8 |
| Energivarer | 96,8 | 108,4 | 12,0 | 104,4 | 94,3 | 10,7 | 99,8 | 107,6 | 7,8 |

Kilde SSB. ¹ Vektgrunnet er bearbejdsverdi til faktorpris. ² Underlagsmaterialet er kun periodisert til kalendermåned. ³ Aggregeringsnivåene refererer seg til ny næringsstandard (SN94). Se NOS C182 for nærmere om dette.

Produksjonsindeksen, juli 1996

Tabell 6. Produksjonsindeks¹. 1995=100. Månedstall etter næring og varetype.
Ukekorrigerte, sesongjusterte og trendserier

| Næring ² | Type ³ | Nov.95 | Des.95 | Jan.96 | Feb.96 | Mar.96 | Apr.96 | Mai.96 | Jun.96 | Jul.96 |
|--|-------------------|--------|--------|--------|--------|--------|--------|--------|--------|--------|
| Olje- og gassutvinning, industri, bergverksdrift og kraftforsyning | U | 110,8 | 104,8 | 108,8 | 113,9 | 108,4 | 103,0 | 98,4 | 108,4 | 89,1 |
| | Pst. ⁴ | 6,6 | 7,7 | 8,4 | 10,6 | 5,4 | 5,5 | 2,0 | 12,0 | 6,3 |
| | S | 102,5 | 104,9 | 105,3 | 105,7 | 103,9 | 105,0 | 102,7 | 107,1 | 107,4 |
| | Pst. ⁵ | 0,7 | 2,3 | 0,4 | 0,4 | -1,7 | 1,1 | -2,2 | 4,3 | 0,3 |
| | T | 103,4 | 104,0 | 104,5 | 104,8 | 105,0 | 105,3 | 105,7 | 106,3 | 107,1 |
| | Pst. ⁶ | 9,8 | 7,2 | 5,9 | 3,5 | 2,3 | 3,5 | 4,7 | 7,0 | 9,4 |
| Olje- og gassutvinning | U | 110,3 | 109,9 | 110,9 | 115,0 | 108,6 | 114,2 | 107,6 | 111,9 | 117,4 |
| | Pst. ⁴ | 9,3 | 10,0 | 16,7 | 21,2 | 9,8 | 14,7 | 11,3 | 24,1 | 12,9 |
| | S | 105,5 | 109,5 | 108,5 | 112,6 | 108,7 | 110,7 | 109,5 | 114,6 | 115,3 |
| | Pst. ⁵ | -0,5 | 3,8 | -0,9 | 3,8 | -3,5 | 1,8 | -1,1 | 4,7 | 0,6 |
| | T | 107,1 | 108,3 | 109,1 | 109,7 | 110,3 | 111,0 | 112,0 | 113,3 | 115,0 |
| | Pst. ⁶ | 17,1 | 14,3 | 9,2 | 6,8 | 6,8 | 7,9 | 11,4 | 14,9 | 19,6 |
| Industri | U | 108,3 | 93,5 | 102,8 | 110,2 | 108,7 | 96,9 | 93,8 | 114,8 | 71,0 |
| | Pst. ⁴ | 0,8 | 0,8 | 1,3 | 2,3 | 3,8 | 1,5 | -5,5 | 7,1 | 6,1 |
| | S | 100,7 | 99,7 | 102,5 | 102,5 | 102,9 | 101,3 | 97,2 | 103,2 | 104,4 |
| | Pst. ⁵ | 1,1 | -1,0 | 2,8 | - | 0,4 | -1,6 | -4,0 | 6,2 | 1,2 |
| | T | 100,6 | 100,9 | 101,3 | 101,7 | 102,1 | 102,6 | 103,1 | 103,6 | 104,1 |
| | Pst. ⁶ | 3,6 | 3,6 | 4,9 | 4,8 | 4,8 | 6,0 | 6,0 | 6,0 | 5,9 |
| Næringsmiddel-, drikkevare- og tobaksindustri | U | 106,5 | 93,9 | 91,4 | 104,0 | 107,4 | 102,8 | 101,8 | 117,3 | 83,2 |
| | Pst. ⁴ | 1,6 | 0,8 | 2,9 | 5,2 | 6,0 | -2,1 | -0,1 | 6,3 | -0,5 |
| | S | 100,5 | 99,4 | 104,3 | 103,6 | 102,5 | 103,3 | 99,7 | 101,3 | 102,5 |
| | Pst. ⁵ | -0,8 | -1,1 | 4,9 | -0,7 | -1,1 | 0,8 | -3,5 | 1,6 | 1,2 |
| | T | 101,2 | 101,5 | 101,7 | 102,0 | 102,2 | 102,3 | 102,4 | 102,5 | 102,6 |
| | Pst. ⁶ | 3,6 | 3,6 | 2,4 | 3,6 | 2,4 | 1,2 | 1,2 | 1,2 | 1,2 |
| Trelast- og trevareindustri, unntatt møbelindustri | U | 120,2 | 86,2 | 99,1 | 103,8 | 107,3 | 85,0 | 96,1 | 125,2 | 46,9 |
| | Pst. ⁴ | -3,8 | -2,5 | -3,6 | -1,0 | -3,0 | -4,2 | -3,2 | 13,6 | 17,3 |
| | S | 98,7 | 98,8 | 99,7 | 102,3 | 103,9 | 95,1 | 103,8 | 106,7 | 105,9 |
| | Pst. ⁵ | 2,3 | 0,1 | 0,9 | 2,6 | 1,6 | -8,5 | 9,1 | 2,8 | -0,7 |
| | T | 98,2 | 99,3 | 100,4 | 101,5 | 102,7 | 103,9 | 105,1 | 106,2 | 107,1 |
| | Pst. ⁶ | 11,7 | 14,3 | 14,1 | 14,0 | 15,1 | 15,0 | 14,8 | 13,3 | 10,7 |
| Treforedlingsindustri | U | 102,4 | 92,4 | 99,0 | 104,7 | 94,8 | 87,1 | 86,7 | 97,5 | 78,5 |
| | Pst. ⁴ | -0,3 | -2,4 | -7,4 | -1,6 | -7,9 | -6,4 | -12,8 | -9,3 | -9,6 |
| | S | 99,0 | 97,8 | 95,5 | 97,4 | 90,5 | 95,2 | 91,3 | 90,0 | 94,5 |
| | Pst. ⁵ | 1,3 | -1,2 | -2,4 | 2,0 | -7,1 | 5,2 | -4,1 | -1,4 | 5,0 |
| | T | 97,3 | 96,4 | 95,6 | 94,9 | 94,3 | 93,9 | 93,6 | 93,5 | 93,5 |
| | Pst. ⁶ | -9,4 | -10,6 | -9,5 | -8,4 | -7,3 | -5,0 | -3,8 | -1,3 | - |
| Forlag og grafisk industri | U | 110,8 | 101,9 | 104,5 | 110,6 | 106,0 | 101,7 | 98,9 | 106,1 | 75,2 |
| | Pst. ⁴ | 6,0 | 5,3 | 0,8 | 3,0 | 7,8 | 7,5 | 0,4 | 8,7 | 6,2 |
| | S | 103,1 | 101,9 | 102,1 | 101,9 | 102,9 | 104,3 | 103,3 | 105,1 | 105,3 |
| | Pst. ⁵ | 1,4 | -1,2 | 0,2 | -0,2 | 1,0 | 1,4 | -1,0 | 1,7 | 0,2 |
| | T | 101,7 | 102,1 | 102,4 | 102,8 | 103,2 | 103,7 | 104,1 | 104,6 | 105,0 |
| | Pst. ⁶ | 4,8 | 4,8 | 3,6 | 4,8 | 4,8 | 6,0 | 4,7 | 5,9 | 4,7 |
| Oljeraffinering | U | 110,4 | 109,8 | 94,5 | 104,8 | 113,7 | 110,9 | 93,8 | 107,9 | 111,7 |
| | Pst. ⁴ | -3,8 | 1,1 | -8,3 | -3,8 | 10,4 | 1,2 | 10,1 | -3,7 | 0,4 |
| | S | 113,2 | 112,9 | 98,8 | 106,9 | 116,1 | 110,2 | 91,7 | 98,8 | 107,6 |
| | Pst. ⁵ | 87,1 | -0,3 | -12,5 | 8,2 | 8,6 | -5,1 | -16,8 | 7,7 | 8,9 |
| | T | 99,2 | 102,8 | 106,1 | 107,7 | 107,3 | 105,8 | 103,9 | 102,0 | 100,7 |
| | Pst. ⁶ | 32,5 | 53,4 | 46,1 | 19,7 | -4,4 | -15,5 | -19,5 | -19,9 | -14,3 |
| Kjemisk industri | U | 108,3 | 100,1 | 109,0 | 111,9 | 110,5 | 87,8 | 90,8 | 106,7 | 78,0 |
| | Pst. ⁴ | 3,1 | 12,0 | 4,0 | 1,5 | 1,3 | -4,0 | -6,6 | 1,8 | 10,0 |
| | S | 101,6 | 106,3 | 102,5 | 102,1 | 100,9 | 92,2 | 94,2 | 101,1 | 103,3 |
| | Pst. ⁵ | 1,3 | 4,6 | -3,6 | -0,4 | -1,2 | -8,6 | 2,2 | 7,3 | 2,2 |
| | T | 101,1 | 101,4 | 101,5 | 101,5 | 101,5 | 101,5 | 101,5 | 101,6 | 101,6 |
| | Pst. ⁶ | 2,4 | 3,6 | 1,2 | - | - | - | - | 1,2 | - |
| Metallindustri | U | 101,7 | 93,4 | 105,8 | 107,5 | 107,0 | 104,3 | 99,7 | 105,7 | 90,0 |
| | Pst. ⁴ | -3,6 | -7,2 | 0,6 | 2,6 | 1,7 | 5,9 | 1,9 | 2,1 | 5,8 |
| | S | 100,5 | 97,6 | 103,2 | 103,8 | 104,0 | 102,9 | 102,0 | 103,4 | 102,5 |
| | Pst. ⁵ | 1,1 | -2,9 | 5,7 | 0,6 | 0,2 | -1,1 | -0,9 | 1,4 | -0,9 |
| | T | 101,0 | 101,8 | 102,6 | 103,1 | 103,3 | 103,3 | 103,0 | 102,9 | 102,9 |
| | Pst. ⁶ | 10,0 | 9,9 | 9,8 | 6,0 | 2,4 | - | -3,4 | -1,2 | - |

Kilde SSB. ¹ Vektgrunnlaget er bearbejningsverdi til faktorpris. ² Aggregeringsnivåene refererer seg til ny næringsstandard (SN94). Se NOS C182 for nærmere om dette. ³ U er ukekorrigert serie, S er sesongjustert serie og T er trendserien. ⁴ Prosent endring siste 12 måneder. ⁵ Endring fra foregående måned. ⁶ Endring fra foregående måned omregnet til årsvekst.

Produksjonsindeksen, juli 1996

Tabell 6 (forts.). Produksjonsindeks¹. 1995=100. Månedstall etter næring og varetype.
Ukekorrigerte, sesongjusterte og trendserier

| Næring ² | Type ³ | Nov.95 | Des.95 | Jan.96 | Feb.96 | Mar.96 | Apr.96 | Mai.96 | Jun.96 | Jul.96 |
|-----------------------------------|-------------------|--------|--------|--------|--------|--------|--------|--------|--------|--------|
| Metallvareindustri | U | 115,4 | 99,2 | 109,2 | 115,3 | 118,1 | 103,5 | 87,5 | 121,5 | 57,1 |
| | Pst. ⁴ | 7,4 | 10,3 | 8,3 | 8,2 | 11,4 | 14,0 | -9,7 | 13,9 | 18,2 |
| | S | 105,2 | 105,6 | 106,5 | 107,0 | 108,8 | 108,0 | 92,6 | 108,2 | 105,7 |
| | Pst. ⁵ | -0,8 | 0,4 | 0,9 | 0,5 | 1,7 | -0,7 | -14,3 | 16,8 | -2,3 |
| | T | 104,1 | 105,3 | 106,2 | 107,0 | 107,5 | 108,0 | 108,3 | 108,6 | 109,0 |
| | Pst. ⁶ | 14,9 | 14,7 | 10,8 | 9,4 | 5,8 | 5,7 | 3,4 | 3,4 | 4,5 |
| Maskinindustri | U | 108,8 | 94,5 | 106,1 | 116,9 | 106,6 | 94,9 | 79,0 | 119,3 | 60,1 |
| | Pst. ⁴ | 3,1 | 0,4 | 3,5 | 5,0 | 0,9 | 3,8 | -18,0 | 13,6 | 11,5 |
| | S | 100,7 | 98,9 | 104,0 | 102,3 | 101,0 | 102,9 | 82,7 | 107,8 | 105,2 |
| | Pst. ⁵ | -2,8 | -1,8 | 5,2 | -1,6 | -1,3 | 1,9 | -19,6 | 30,4 | -2,4 |
| | T | 101,6 | 101,8 | 102,0 | 102,3 | 102,7 | 103,2 | 103,8 | 104,3 | 104,8 |
| | Pst. ⁶ | 2,4 | 2,4 | 2,4 | 3,6 | 4,8 | 6,0 | 7,2 | 5,9 | 5,9 |
| Elektroteknisk og optisk industri | U | 111,7 | 88,3 | 104,2 | 111,5 | 106,4 | 91,0 | 94,3 | 128,2 | 51,2 |
| | Pst. ⁴ | 0,4 | -2,1 | 3,8 | 4,9 | 3,0 | 5,7 | -12,1 | 10,3 | 8,7 |
| | S | 99,6 | 98,7 | 103,9 | 104,0 | 101,8 | 101,7 | 97,8 | 105,7 | 104,9 |
| | Pst. ⁵ | 0,4 | -0,9 | 5,3 | 0,1 | -2,1 | -0,1 | -3,8 | 8,1 | -0,8 |
| | T | 100,1 | 100,8 | 101,5 | 102,1 | 102,8 | 103,4 | 104,3 | 105,5 | 106,9 |
| | Pst. ⁶ | 4,9 | 8,7 | 8,7 | 7,3 | 8,5 | 7,2 | 11,0 | 14,7 | 17,1 |
| Oljeplattformer | U | 95,8 | 74,3 | 102,7 | 116,8 | 120,6 | 102,7 | 88,9 | 117,8 | 82,8 |
| | Pst. ⁴ | -7,4 | -8,9 | -6,5 | -4,8 | 6,4 | -9,3 | -10,5 | 9,7 | 14,7 |
| | S | 95,8 | 88,7 | 98,5 | 99,8 | 102,3 | 100,5 | 93,1 | 105,5 | 113,5 |
| | Pst. ⁵ | -1,9 | -7,4 | 11,0 | 1,3 | 2,5 | -1,8 | -7,4 | 13,3 | 7,6 |
| | T | 97,5 | 97,9 | 98,6 | 99,5 | 100,7 | 102,2 | 103,9 | 105,7 | 107,4 |
| | Pst. ⁶ | 1,2 | 5,0 | 8,9 | 11,5 | 15,5 | 19,4 | 21,9 | 22,9 | 21,1 |
| Transportmiddelindustri | U | 107,3 | 100,5 | 117,1 | 119,1 | 109,0 | 97,6 | 86,0 | 119,0 | 65,1 |
| | Pst. ⁴ | 6,9 | 7,4 | 8,6 | 7,9 | 8,5 | 10,4 | -12,6 | 9,9 | 10,0 |
| | S | 102,6 | 102,7 | 106,4 | 104,3 | 103,6 | 104,4 | 92,8 | 105,7 | 106,9 |
| | Pst. ⁵ | -1,5 | 0,1 | 3,6 | -2,0 | -0,7 | 0,8 | -11,1 | 13,9 | 1,1 |
| | T | 103,4 | 103,9 | 104,1 | 104,3 | 104,4 | 104,7 | 105,2 | 106,0 | 107,1 |
| | Pst. ⁶ | 6,0 | 6,0 | 2,3 | 2,3 | 1,2 | 3,5 | 5,9 | 9,5 | 13,2 |
| Krafftforsyning | U | 122,1 | 130,3 | 130,8 | 128,3 | 106,9 | 83,7 | 80,6 | 62,1 | 54,0 |
| | Pst. ⁴ | 21,1 | 23,5 | 11,8 | 11,1 | -2,8 | -15,1 | -4,2 | -22,1 | -29,1 |
| | S | 105,3 | 108,6 | 104,2 | 101,6 | 94,6 | 87,3 | 94,0 | 79,7 | 77,0 |
| | Pst. ⁵ | 8,3 | 3,1 | -4,1 | -2,5 | -6,9 | -7,7 | 7,7 | -15,2 | -3,4 |
| | T | 104,9 | 104,5 | 102,9 | 99,6 | 95,0 | 89,9 | 84,9 | 80,7 | 77,6 |
| | Pst. ⁶ | 7,1 | -4,5 | -16,9 | -32,4 | -43,3 | -48,4 | -49,7 | -45,6 | -37,5 |
| Etter varetype: | | | | | | | | | | |
| Innsatsvarer | U | 108,7 | 92,8 | 101,7 | 107,0 | 106,2 | 93,6 | 94,2 | 112,2 | 71,0 |
| | Pst. ⁴ | 0,3 | 0,5 | -0,8 | 0,5 | 1,6 | 0,1 | -5,8 | 4,2 | 5,3 |
| | S | 100,6 | 99,9 | 101,5 | 101,4 | 101,8 | 98,4 | 97,8 | 100,4 | 102,4 |
| | Pst. ⁵ | 0,6 | -0,7 | 1,6 | -0,1 | 0,4 | -3,3 | -0,6 | 2,7 | 2,0 |
| | T | 100,0 | 100,1 | 100,3 | 100,5 | 100,7 | 101,0 | 101,3 | 101,7 | 102,1 |
| | Pst. ⁶ | 1,2 | 1,2 | 2,4 | 2,4 | 2,4 | 3,6 | 3,6 | 4,8 | 4,8 |
| Investeringsvarer | U | 104,8 | 90,7 | 108,9 | 116,9 | 112,0 | 97,5 | 86,1 | 119,5 | 66,2 |
| | Pst. ⁴ | -0,2 | -0,7 | 3,1 | 3,2 | 5,3 | 1,9 | -13,4 | 10,8 | 10,3 |
| | S | 99,0 | 96,1 | 103,4 | 103,0 | 104,5 | 102,5 | 90,1 | 106,5 | 107,0 |
| | Pst. ⁵ | -1,6 | -2,9 | 7,6 | -0,4 | 1,5 | -1,9 | -12,1 | 18,2 | 0,5 |
| | T | 101,4 | 101,8 | 102,3 | 102,8 | 103,3 | 103,8 | 104,2 | 104,6 | 104,8 |
| | Pst. ⁶ | 3,6 | 4,8 | 6,1 | 6,0 | 6,0 | 6,0 | 4,7 | 4,7 | 2,3 |
| Konsumvarer, i alt | U | 110,7 | 95,3 | 99,0 | 109,0 | 109,4 | 100,6 | 99,3 | 115,4 | 73,0 |
| | Pst. ⁴ | 2,9 | 1,5 | 3,2 | 5,2 | 6,1 | 3,5 | -0,1 | 8,4 | 4,9 |
| | S | 102,0 | 101,4 | 103,7 | 104,2 | 103,5 | 104,9 | 100,5 | 103,9 | 103,7 |
| | Pst. ⁵ | 0,4 | -0,6 | 2,3 | 0,5 | -0,7 | 1,4 | -4,2 | 3,4 | -0,2 |
| | T | 101,8 | 102,3 | 102,9 | 103,4 | 103,9 | 104,2 | 104,5 | 104,7 | 104,9 |
| | Pst. ⁶ | 7,4 | 6,1 | 7,3 | 6,0 | 6,0 | 3,5 | 3,5 | 2,3 | 2,3 |
| Energivarer | U | 112,9 | 114,3 | 114,3 | 117,3 | 108,3 | 108,5 | 102,4 | 102,7 | 105,6 |
| | Pst. ⁴ | 11,7 | 12,9 | 14,6 | 17,9 | 6,9 | 9,0 | 9,1 | 16,3 | 7,5 |
| | S | 104,8 | 109,0 | 106,7 | 109,2 | 104,0 | 106,3 | 106,4 | 113,2 | 115,0 |
| | Pst. ⁵ | 1,5 | 4,0 | -2,1 | 2,3 | -4,8 | 2,2 | 0,1 | 6,4 | 1,6 |
| | T | 105,8 | 106,5 | 106,7 | 106,9 | 107,1 | 107,6 | 108,3 | 109,3 | 110,5 |
| | Pst. ⁶ | 14,7 | 8,2 | 2,3 | 2,3 | 2,3 | 5,7 | 8,1 | 11,7 | 14,0 |

Kilde SSB. ¹ Vektgrunnlaget er bearbejningsverdi til faktorpris. ² Aggregeringsnivåene refererer seg til ny næringsstandard (SN94). Se NOS C182 for nærmere om dette. ³ U er ukekorrigert serie, S er sesongjustert serie og T er trendserien. ⁴ Prosent endring siste 12 måneder. ⁵ Endring fra foregående måned. ⁶ Endring fra foregående måned omregnet til årsvekst.

Investeringsstatistikk. Bergverksdrift, industri og kraftforsyning, 3. kv. 1996

Tabell 1. Antatte og utførte investeringer. Bergverksdrift, industri og kraftforsyning.
Mill. kr og i prosent av faktiske investeringer

| investerings- året | Antatte og utførte investeringer | | | | | | | Utførte inves- teringer |
|-----------------------|--|---|---|--|--|---|---|--|
| | lfølge mai- under- søkelsen året før inves- terings- året | lfølge august- under- søkelsen året før inves- terings- året | lfølge november- under- søkelsen året før inves- terings- året | lfølge februar- under- søkelsen inves- terings- året | lfølge mai- under- søkelsen inves- terings- året | lfølge august- under- søkelsen inves- terings- året | lfølge november- under- søkelsen inves- terings- året | lfølge februar- under- søkelsen året etter inves- terings- året |
| | Mill. kr | | | | | | | |
| 1988. | | | | | 21 914 | 22 907 | 22 615 | 22 381 |
| 1989. | 13 925 | 15 044 | 15 947 | 17 723 | 18 409 | 18 169 | 17 839 | 16 995 |
| 1990. | 12 293 | 12 978 | 15 139 | 16 649 | 16 414 | 16 371 | 15 763 | 15 099 |
| 1991. | 12 654 | 13 898 | 15 767 | 16 434 | 17 089 | 16 903 | 16 085 | 15 162 |
| 1992. | 13 513 | 13 455 | 14 924 | 14 517 | 15 488 | 15 302 | 14 726 | 15 465 |
| 1993. | 12 053 | 12 762 | 14 388 | 15 240 | 14 248 | 14 503 | 14 832 | 14 366 |
| 1994. | 9 210 | 9 561 | 11 830 | 13 272 | 13 700 | 14 037 | 13 775 | 13 637 |
| 1995. | 11 021 | 11 932 | 16 195 | 18 252 | 18 449 | 18 857 | 18 560 | 18 162 |
| 1996. | 11 169 | 12 263 | 15 845 | 19 452 | 19 492 | 19 524 | | |
| 1997. | 12 753 | 13 569 | | | | | | |
| | Prosent | | | | | | | |
| 1988. | | | | | 98 | 102 | 101 | 100 |
| 1989. | 82 | 89 | 94 | 104 | 108 | 107 | 105 | 100 |
| 1990. | 81 | 86 | 100 | 110 | 109 | 108 | 104 | 100 |
| 1991. | 83 | 92 | 104 | 108 | 113 | 111 | 106 | 100 |
| 1992. | 87 | 87 | 96 | 94 | 100 | 99 | 95 | 100 |
| 1993. | 84 | 89 | 100 | 106 | 99 | 101 | 103 | 100 |
| 1994. | 68 | 70 | 87 | 97 | 100 | 103 | 101 | 100 |
| 1995. | 61 | 66 | 89 | 100 | 102 | 104 | 102 | 100 |
| 1996. | | | | | | | | |

Investeringsstatistikk. Bergverksdrift, industri og kraftforsyning, 3. kv. 1996

Tabell 2. Antatte investeringer etter næring. Mill. kr og endring i prosent

| Næring | Antatte investeringer | | | Endring i prosent | |
|---|---|---|---|---|--|
| | 1996 regist- rert i 3. kv. 1995 | 1997 regist- rert i 2. kv. 1996 | 1997 regist- rert i 3. kv. 1996 | Av anslaget for 1997 fra 2.kv. 1996 til 3.kv. 1996 | Fra 1996 ansl. 3.kv. 1995 til 1997 ansl. 3.kv. 1996 |
| Bergverksdrift, industri og kraftforsyning | 12 263 | 12 753 | 13 569 | 6 | 11 |
| Maskiner | 8 160 | 9 243 | 9 925 | 7 | 22 |
| Bygg og anlegg | 3 635 | 2 976 | 3 113 | 5 | -14 |
| Bergverksdrift og industri | 9 570 | 10 160 | 10 815 | 6 | 13 |
| Maskiner | 6 639 | 7 743 | 8 261 | 7 | 24 |
| Bygg og anlegg | 2 518 | 1 952 | 2 090 | 7 | -17 |
| Bergverksdrift | 245 | 170 | 191 | 12 | -22 |
| Industri | 9 325 | 9 990 | 10 624 | 6 | 14 |
| Næringsmiddel- drikkevare- og tobaksindustri | 1 270 | 832 | 1 127 | 35 | -11 |
| Næringsmiddelindustri | 1 032 | 702 | 990 | 41 | -4 |
| Tekstil-, beklednings, lær og lærvareindustri | 75 | 79 | 73 | -8 | -3 |
| Trelast- og trevareindustri, unntatt møbelindustri | 288 | 269 | 299 | 11 | 4 |
| Treforedlingsindustri | 1 305 | 1 441 | 1 519 | 5 | 16 |
| Forlag og grafisk industri | 438 | 637 | 649 | 2 | 48 |
| Oljeraffinerings og kjemisk industri | 2 228 | 1 593 | 1 753 | 10 | -21 |
| Kjemiske råvarer | 1 902 | 1 255 | 1 300 | 4 | -32 |
| Gummivare- og plastindustri | 156 | 103 | 104 | 1 | -33 |
| Mineralproduktindustri | 225 | 377 | 380 | 1 | 69 |
| Metallindustri | 1 464 | 2 694 | 2 625 | -3 | 79 |
| Metallvareindustri | 156 | 148 | 163 | 10 | 4 |
| Maskinindustri | 499 | 486 | 490 | 1 | -2 |
| Elektroteknisk og optisk industri | 472 | 456 | 540 | 18 | 14 |
| Oljeplattformer | 158 | 177 | 178 | 1 | 13 |
| Transportmiddelindustri | 421 | 525 | 541 | 3 | 29 |
| Møbelindustri og annen industri | 169 | 173 | 182 | 5 | 8 |
| Kraftforsyning | 2 693 | 2 593 | 2 754 | 6 | 2 |
| Maskiner | 1 521 | 1 501 | 1 664 | 11 | 9 |
| Bygg og anlegg | 1 118 | 1 024 | 1 023 | 0 | -8 |

Investeringsstatistikk. Bergverksdrift, industri og kraftforsyning, 3. kv. 1996

Tabell 3. Antatte og utførte investeringer pr. kvartal, etter næring. Mill.kr og endring i prosent

| Næring | 1996 | | | | | Endring i prosent | |
|--|--------|--------------------|------------|--------------------|------------|--|--|
| | I alt | Utført Investering | | Antatt Investering | | Av anslaget for 1996 fra 3.kv. 1995 til 3.kv. 1996 | Av anslaget for 1996 fra 2.kv. 1996 til 3.kv. 1996 |
| | | 1. kvartal | 2. kvartal | 3. kvartal | 4. kvartal | | |
| Bergverksdrift, industri og kraftforsyning | 19 524 | 3 551 | 4 318 | 5 572 | 6 084 | 59 | 0 |
| Maskiner | 13 224 | 2 374 | 2 886 | 3 742 | 4 221 | 62 | -2 |
| Bygg og anlegg | 5 504 | 1 004 | 1 205 | 1 622 | 1 673 | 51 | 4 |
| Bergverksdrift og industri | 15 170 | 2 858 | 3 373 | 4 281 | 4 659 | 59 | 0 |
| Maskiner | 10 818 | 1 976 | 2 380 | 3 103 | 3 360 | 63 | -1 |
| Bygg og anlegg | 3 697 | 744 | 800 | 1 012 | 1 140 | 47 | 4 |
| Bergverksdrift | 267 | 59 | 48 | 85 | 76 | 9 | -5 |
| Industri | 14 903 | 2 799 | 3 325 | 4 196 | 4 583 | 60 | 0 |
| Næringsmiddel- drikkevare- og tobakksindustri | 2 304 | 461 | 511 | 647 | 685 | 81 | 2 |
| Næringsmiddelindustri | 1 937 | 377 | 444 | 502 | 615 | 88 | 2 |
| Tekstil-, beklednings, lær og lærvareindustri | 128 | 23 | 27 | 51 | 27 | 71 | -7 |
| Trelast- og trevareindustri, unntatt møbelindustri | 776 | 112 | 177 | 207 | 280 | 169 | 3 |
| Treforedlingsindustri | 1 515 | 250 | 293 | 454 | 518 | 16 | -3 |
| Forlag og grafisk industri | 681 | 151 | 166 | 177 | 187 | 55 | 5 |
| Oljeraffinerings og kjemisk industri | 3 294 | 741 | 735 | 970 | 849 | 48 | 4 |
| Kjemiske råvarer | 2 569 | 597 | 616 | 775 | 581 | 35 | 5 |
| Gummivare- og plastindustri | 204 | 60 | 62 | 44 | 37 | 31 | -20 |
| Mineralproduktindustri | 679 | 140 | 148 | 182 | 209 | 202 | -15 |
| Metallindustri | 2 364 | 281 | 484 | 711 | 888 | 61 | -1 |
| Metallvareindustri | 352 | 96 | 62 | 107 | 87 | 126 | 21 |
| Maskinindustri | 607 | 124 | 163 | 139 | 181 | 22 | -5 |
| Elektroteknisk og optisk industri | 638 | 122 | 147 | 182 | 187 | 35 | 6 |
| Oljeplattformer | 284 | 64 | 77 | 72 | 71 | 80 | -2 |
| Transportmiddelindustri | 826 | 122 | 186 | 194 | 324 | 96 | 1 |
| Møbelindustri og annen industri | 250 | 51 | 86 | 59 | 53 | 48 | 11 |
| Kraftforsyning | 4 354 | 693 | 945 | 1 291 | 1 425 | 62 | 0 |
| Maskiner | 2 405 | 399 | 506 | 639 | 861 | 58 | -3 |
| Bygg og anlegg | 1 807 | 260 | 405 | 610 | 533 | 62 | 4 |

Investeringsstatistikk. Bergverksdrift, industri og kraftforsyning, 3. kv. 1996

Tabell 4. Antatte og utførte investeringer. Industri. Mill. kr og i prosent av faktiske investeringer

| investerings- året | Antatte og utførte investeringer | | | | | | | Utførte inves- teringer |
|-----------------------|--|---|---|--|--|---|---|--|
| | lfølge mai- under- søkelsen året før inves- terings- året | lfølge august- under- søkelsen året før inves- terings- året | lfølge november- under- søkelsen året før inves- terings- året | lfølge februar- under- søkelsen inves- terings- året | lfølge mai- under- søkelsen inves- terings- året | lfølge august- under- søkelsen inves- terings- året | lfølge november- under- søkelsen inves- terings- året | lfølge februar- under- søkelsen året etter inves- terings- året |
| Mill. kr | | | | | | | | |
| 1988. | | | | | 13 656 | 14 582 | 14 495 | 14 232 |
| 1989. | 7 099 | 8 261 | 9 075 | 10 371 | 10 977 | 10 836 | 10 874 | 10 619 |
| 1990. | 6 736 | 7 484 | 9 381 | 10 534 | 10 584 | 10 514 | 10 339 | 10 172 |
| 1991. | 8 369 | 8 807 | 10 369 | 10 626 | 11 451 | 11 339 | 10 809 | 10 215 |
| 1992. | 8 784 | 8 727 | 9 172 | 8 950 | 10 067 | 9 878 | 9 535 | 10 291 |
| 1993. | 8 056 | 8 513 | 9 790 | 10 387 | 9 324 | 9 623 | 9 528 | 9 300 |
| 1994. | 6 136 | 6 467 | 8 027 | 9 033 | 9 286 | 9 538 | 9 443 | 9 393 |
| 1995. | 7 912 | 8 653 | 11 974 | 13 207 | 13 393 | 13 635 | 13 743 | 13 605 |
| 1996. | 8 494 | 9 325 | 12 277 | 15 100 | 14 838 | 14 903 | | |
| 1997. | 9 990 | 10 624 | | | | | | |
| Prosent | | | | | | | | |
| 1988. | | | | | 96 | 102 | 102 | 100 |
| 1989. | 67 | 78 | 85 | 98 | 103 | 102 | 102 | 100 |
| 1990. | 66 | 74 | 92 | 104 | 104 | 103 | 102 | 100 |
| 1991. | 82 | 86 | 102 | 104 | 112 | 111 | 106 | 100 |
| 1992. | 85 | 85 | 89 | 87 | 98 | 96 | 93 | 100 |
| 1993. | 87 | 92 | 105 | 112 | 100 | 103 | 102 | 100 |
| 1994. | 65 | 69 | 85 | 96 | 99 | 102 | 101 | 100 |
| 1995. | 58 | 64 | 88 | 97 | 98 | 100 | 101 | 100 |
| 1996. | | | | | | | | |

Tabell 5. Utførte investeringer i industri. Kvartalsvis. Mill. kr

| | 1. kvartal | 2. kvartal | 3. kvartal | 4. kvartal |
|------------|------------|------------|------------|------------|
| 1988. | 3 193 | 3 666 | 3 454 | 3 919 |
| 1989. | 2 365 | 2 639 | 2 630 | 2 986 |
| 1990. | 2 026 | 2 380 | 2 509 | 3 257 |
| 1991. | 2 308 | 2 663 | 2 499 | 2 745 |
| 1992. | 2 029 | 2 183 | 2 573 | 3 506 |
| 1993. | 1 832 | 2 203 | 2 531 | 2 734 |
| 1994. | 1 717 | 2 104 | 2 515 | 3 057 |
| 1995. | 2 482 | 3 420 | 3 839 | 3 863 |
| 1996. | 2 799 | 3 325 | | |

Investeringsstatistikk. Bergverksdrift, industri og kraftforsyning, 3. kv. 1996

Tabell 6. Antatte og utførte investeringer. Kraftforsyning. Mill. kr og i prosent av faktiske investeringer

| investerings- året | Antatte og utførte investeringer | | | | | | | Utførte inves- teringer Ifølge februar- under- søkelsen året etter inves- terings- året |
|-----------------------|--|---|---|--|--|---|---|---|
| | Ifølge mai- under- søkelsen året før inves- terings- året | Ifølge august- under- søkelsen året før inves- terings- året | Ifølge november- under- søkelsen året før inves- terings- året | Ifølge februar- under- søkelsen inves- terings- året | Ifølge mai- under- søkelsen inves- terings- året | Ifølge august- under- søkelsen inves- terings- året | Ifølge november- under- søkelsen inves- terings- året | |
| Mill. kr | | | | | | | | |
| 1988. | | | | | 8 061 | 8 109 | 7 885 | 7 901 |
| 1989. | 6 703 | 6 616 | 6 693 | 7 068 | 7 112 | 6 989 | 6 625 | 6 024 |
| 1990. | 5 411 | 5 305 | 5 540 | 5 834 | 5 531 | 5 550 | 5 136 | 4 607 |
| 1991. | 4 175 | 4 959 | 5 201 | 5 561 | 5 414 | 5 323 | 5 041 | 4 720 |
| 1992. | 4 646 | 4 636 | 5 627 | 5 416 | 5 260 | 5 252 | 5 004 | 4 987 |
| 1993. | 3 921 | 4 160 | 4 497 | 4 675 | 4 746 | 4 700 | 5 112 | 4 860 |
| 1994. | 2 968 | 2 997 | 3 648 | 4 075 | 4 253 | 4 309 | 4 132 | 4 031 |
| 1995. | 2 984 | 3 109 | 3 935 | 4 701 | 4 720 | 4 874 | 4 465 | 4 217 |
| 1996. | 2 495 | 2 693 | 3 288 | 4 028 | 4 371 | 4 354 | | |
| 1997. | 2 593 | 2 754 | | | | | | |
| Prosent | | | | | | | | |
| 1988. | | | | | 102 | 103 | 100 | 100 |
| 1989. | 111 | 110 | 111 | 117 | 118 | 116 | 110 | 100 |
| 1990. | 117 | 115 | 120 | 127 | 120 | 120 | 111 | 100 |
| 1991. | 88 | 105 | 110 | 118 | 115 | 113 | 107 | 100 |
| 1992. | 93 | 93 | 113 | 109 | 105 | 105 | 100 | 100 |
| 1993. | 81 | 86 | 93 | 96 | 98 | 97 | 105 | 100 |
| 1994. | 74 | 74 | 90 | 101 | 105 | 107 | 103 | 100 |
| 1995. | 71 | 74 | 93 | 111 | 112 | 116 | 106 | 100 |
| 1996. | | | | | | | | |

Inntekts- og kostnadsundersøkelse for privatpraktiserende leger, 1995

Tabell 1. Inntekter og kostnader¹ for privatpraktiserende leger i 1995, fordelt på legetype og avtaleforhold. Gjennomsnitt. Kroner

| | Allmennpraktiserende leger | | | | | Spesialister | | |
|--|----------------------------|---------------------------|--|---|------------------------|--------------------|-------------------------------------|--------------------------------------|
| | I alt | Allmennprakt. leger i alt | Allmennprakt. lege u/ drifts-tilsk.-avtale | Allmennprakt. lege m/ drifts-tilsk.-avtale ² | Fast lege ³ | Spesialister i alt | Spesialist med drifts-tilsk.-avtale | Spesialist uten drifts-tilsk.-avtale |
| Driftsinntekter | 984823 | 947772 | 725952 | 984889 | 1025167 | 1076688 | 1171554 | 966947 |
| Salgsinntekter, avg.fri | 255476 | 257580 | 386995 | 235925 | 221848 | 258047 | 172904 | 356542 |
| Andre off.tilsk./refusjoner .. | 678883 | 637249 | 293043 | 694845 | 767988 | 771235 | 946271 | 568750 |
| Øvrige driftsinntekter | 50464 | 52943 | 45915 | 54119 | 35331 | 47406 | 52379 | 41654 |
| Driftskostnader | 457668 | 460446 | 370605 | 475478 | 455840 | 450486 | 483813 | 411932 |
| Varekostnad | 30559 | 31279 | 21226 | 32961 | 24235 | 30149 | 30830 | 29361 |
| Lønnskostnader | 105381 | 106853 | 45678 | 117090 | 53835 | 114139 | 133693 | 91519 |
| Øvrige personalkostnader | 18877 | 18513 | 7178 | 20409 | 9247 | 22270 | 26530 | 17341 |
| Leiekostnader, lys, varme | 46383 | 41431 | 28161 | 43651 | 28647 | 64407 | 70262 | 57634 |
| Leie driftsmidler | 119062 | 130527 | 162850 | 125118 | 269057 | 50263 | 39841 | 62319 |
| Verktøy, inventar etc. | 20992 | 19598 | 16992 | 20034 | 11417 | 27205 | 29216 | 24879 |
| Vedlikehold/repasasjon | 7157 | 5376 | 2871 | 5795 | 2659 | 13173 | 16844 | 8926 |
| Fremmede tjenester | 6704 | 6272 | 7871 | 6005 | 4392 | 8464 | 8125 | 8856 |
| Kontorrek., telefon, porto ... | 24180 | 23304 | 16972 | 24364 | 12592 | 29469 | 30681 | 28066 |
| Bilkostnader | 17221 | 20960 | 13500 | 22209 | 12034 | 8227 | 11843 | 4043 |
| Reisekostnader | 6560 | 5643 | 11120 | 4726 | 3017 | 9961 | 7679 | 12600 |
| Representasjonskostnader | 1323 | 908 | 1204 | 859 | 529 | 2662 | 1570 | 3925 |
| Kontingenter og gaver | 2947 | 2885 | 2817 | 2897 | 2473 | 3236 | 3205 | 3271 |
| Forsikringer og garantikostn.. | 6629 | 6329 | 4977 | 6555 | 5140 | 7824 | 9794 | 5545 |
| Av- og nedskrivninger | 22646 | 21211 | 13842 | 22445 | 10053 | 29721 | 26741 | 33167 |
| Øvrige driftskostnader | 21049 | 19356 | 13345 | 20361 | 6514 | 29317 | 36958 | 20479 |
| Driftsresultat | 527155 | 487327 | 355346 | 509411 | 569326 | 626203 | 687742 | 555014 |
| Skattepliktig næringsinntekt ⁴ .. | 502419 | 472659 | 364985 | 490676 | 554016 | 571435 | 620583 | 514580 |
| Faktisk arb.tid pr.uke | 42 | 42 | 38 | 42 | 43 | 41 | 41 | 41 |
| Antall observasjoner | 419 | 188 | 32 | 156 | 37 | 194 | 114 | 80 |

¹ Postene er hentet fra Alminnelig næringsoppgave 1 - for personlige næringsdrivende

² Inklusive allmennleger hvor kommunen beholder driftstilskuddet

³ Inklusive fastleger hvor kommunen beholder driftstilskuddet

⁴ Korrigert for ektefelles andel av næringsinntekten

Inntekts- og kostnadsundersøkelse for privatpraktiserende leger, 1995

Tabell 2. Privatpraktiserende leger 1995. Driftsinntekter etter legetype og avtaleforhold, kjønn, intervaller av faktiske arbeidstimer pr. uke og intervaller av driftsresultat. Gjennomsnitt: Kroner

| | Antall observa- sjoner | Egen- betaling fra pasient | Ref- usjon fra trygden | Drifts- til- skudd | Andre drifts- inn- tekter |
|---|------------------------------|-------------------------------------|---------------------------------|--------------------------|------------------------------------|
| I alt | 445 | 253928 | 429162 | 249090 | 56624 |
| Legetype | | | | | |
| Allmennpraktiserende leger totalt | 200 | 256496 | 383406 | 252307 | 60172 |
| Allmennleger uten avtale | 34 | 416854 | 285638 | 0 | 67112 |
| Allmennleger med driftstilskuddsavtale | 166 | 229655 | 399771 | 294540 | 59010 |
| Fastleger | 40 | 223781 | 289103 | 478622 | 39417 |
| Spesialister totalt | 205 | 254557 | 591988 | 181192 | 51212 |
| Spesialist med driftstilskuddsavtale | 120 | 174838 | 614705 | 340396 | 53945 |
| Spesialist uten driftstilskuddsavtale | 85 | 345286 | 566134 | 0 | 48102 |
| Kjønn | | | | | |
| Kvinner | 92 | 220770 | 321455 | 195362 | 38566 |
| Menn | 353 | 262448 | 456835 | 262895 | 61264 |
| Faktiske arbeidstimer pr. uke | | | | | |
| Mindre enn 25 t/u | 36 | 182106 | 246538 | 116385 | 48592 |
| 25t/u - 37,4t/u | 88 | 193251 | 304158 | 185243 | 37400 |
| 37.5t/u - 47,9t/u | 205 | 264558 | 444890 | 277629 | 58430 |
| 48t/u eller mer | 116 | 304296 | 552474 | 290341 | 70960 |
| Næringsinntekt | | | | | |
| Under 200 000 | 36 | 112920 | 203649 | 96880 | 46635 |
| 200 000 - 399 999 | 90 | 186399 | 275633 | 201664 | 35748 |
| 400 000 - 599 999 | 138 | 262485 | 389160 | 246501 | 42189 |
| 600 000 - 799 999 | 111 | 283676 | 547482 | 312121 | 67607 |
| 800 000 - 999 999 | 42 | 349071 | 661585 | 326578 | 118362 |
| 1 000 000 og over | 28 | 461644 | 868637 | 310393 | 126807 |

Inntekts- og kostnadsundersøkelse for privatpraktiserende leger, 1995

Tabell 3. Inntekter og kostnader¹ for privatpraktiserende leger 1995, etter organisasjonsform. Gjennomsnitt. Kroner

| | I alt | Praksis alene | Kontor- felles- skap m/ felles- kostn. ² | Kontor- felles- skap u/ felles- kostn. |
|---|--------|------------------|---|--|
| Driftsinntekter | 984823 | 979753 | 1014365 | 957045 |
| Salgsinntekter, avg.fri | 255476 | 251956 | 280445 | 230748 |
| Andre off. tilsk/refusjoner .. | 678883 | 687279 | 673898 | 671245 |
| Øvrige driftsinntekter | 50464 | 40519 | 60023 | 55052 |
| Driftskostnader | 457668 | 419487 | 510447 | 455651 |
| Varekostnad | 30559 | 36498 | 12150 | 43325 |
| Lønnskostnader | 105381 | 129434 | 26942 | 161824 |
| Øvrige personalkostnader | 18877 | 22518 | 5707 | 29002 |
| Leiekostnader, lys, varme | 46383 | 63392 | 12125 | 60402 |
| Leie driftsmidler | 119062 | 7657 | 362191 | 4350 |
| Verktøy, inventar etc. | 20992 | 26049 | 12785 | 22744 |
| Vedlikehold/reparasjon | 7157 | 9559 | 3877 | 7235 |
| Fremmede tjenester | 6704 | 7863 | 4737 | 7208 |
| Kontorrek., telefon, porto ... | 24180 | 30841 | 11281 | 29040 |
| Bilkostnader | 17221 | 15868 | 17594 | 18977 |
| Reisekostnader | 6560 | 7676 | 5782 | 5684 |
| Representasjonskostnader | 1323 | 2424 | 242 | 844 |
| Kontingenter og gaver | 2947 | 2815 | 3067 | 3018 |
| Forsikringer og garantikostn . | 6629 | 8139 | 5064 | 6071 |
| Av- og nedskrivninger | 22646 | 23711 | 17295 | 27438 |
| Øvrige driftskostnader | 21049 | 25044 | 9610 | 28484 |
| Driftsresultat | 527155 | 560266 | 503918 | 501395 |
| Skattepliktig næringsinntekt ³ ... | 502419 | 506609 | 499385 | 499273 |
| Faktisk arb.tid pr.uke | 42 | 42 | 42 | 40 |
| Antall observasjoner | 419 | 214 | 112 | 93 |

¹ Postene er hentet fra Alminnelig næringsoppgave 1 - for personlige næringsdrivende

² Felleskostnadene er ført under post for leie av driftsmidler

³ Korrigert for ektefelles andel av næringsinntekten

Store investeringer i norsk industri

Industrien venter at investeringene i år vil nå opp i om lag 15 milliarder kroner. Dette er det høyeste verdianslaget som er rapportert i 3. kvartal. Industrien har også oppjustert sine investeringsanslag for 1997 i om lag samme omfang som de foregående år.

Anslaget for 1996 er oppjustert med 5,6 milliarder kroner i perioden fra 3. kvartal i fjor til 3. kvartal i år. Det er samme tendens som i fjor, da verdien av investeringene ble oppjustert med 5 milliarder. For inneværende år har samtlige bransjer oppjustert sine anslag med 16 prosent eller mer. Størst økning i verdi er det for oljeraffineri og kjemisk industri, næringsmiddelindustri og metallindustri som alle øker med om lag 1 milliard. Alle bransjer hadde bare små justeringer av 1996-anslagene siste kvartal.

Anslaget for 1996 ligger 1,3 milliarder over tilsvarende anslag for 1995. Økningen kan i stor grad tilskrives metallindustrien.

Utførte og antatte investeringer i alt i bergverksdrift, industri og kraftforsyning. Millioner kroner

| | Utført og antatt | | Utført og antatt | | Antatt | |
|---|------------------------|------------------------|------------------------|------------------------|------------------------|------------------------|
| | 1995 | 1996 | 1996 | | 1997 | |
| | Registrert i 3.kv.1995 | Registrert i 3.kv.1995 | Registrert i 2.kv.1996 | Registrert i 3.kv.1996 | Registrert i 2.kv.1996 | Registrert i 3.kv.1996 |
| Bergverksdrift, industri og kraftforsyning | 18 857 | 12 263 | 19 492 | 19 524 | 12 753 | 13 569 |
| Bergverksdrift | 347 | 245 | 282 | 267 | 170 | 191 |
| Industri | 13 635 | 9 325 | 14 838 | 14 903 | 9 990 | 10 624 |
| Kraftforsyning | 4 874 | 2 693 | 4 371 | 4 354 | 2 593 | 2 754 |

Industrien oppjusterte sine anslag for 1997 med 0,6 milliarder kroner fra 2. til 3. kvartal. Antatte investeringer er dermed oppe i 10,6 milliarder. Dette er om lag 1,3 milliarder kroner, eller 14 prosent høyere enn hva som ble rapportert for 1996 på samme tidspunkt i fjor. Ved vurderingen av 1997-anslaget i forhold til anslaget for 1996, må en imidlertid ta i betraktning at det først var i 4. kvartal i fjor at 1996-anslaget ble oppjustert til rekordnivå og ytterligere oppjustert kvartalet etter.

Kraftforsyningens anslag for 1997 er 6 prosent større enn registrert i 2.

kvartal, og ligger på samme nivå som tilsvarende anslag i fjor. For 1996 er tallene de fire siste kvartalene blitt oppjustert med 1,7 milliarder, men ligger nå i 3. kvartal likevel 11 prosent lavere enn tilsvarende tall for 1995. Tendensen er at bransjen nedjusterer sine anslag noe i 4. kvartal.

Ny statistikk

Investeringsstatistikk. Bergverksdrift, industri og kraftforsyning, 3. kv. 1996.

Statistikken utgis hvert kvartal i Ukens statistikk. Mer informasjon: Inger Hostvedt, tlf. 22 86 47 20, e-post: hos@ssb.no eller Jan-Erik Tvedt, tlf. 22 86 47 46, e-post: jet@ssb.no. Vedleggstabeller side: 23-27.

Gode tider for maskinindustrien

Maskinindustrien hadde en markert økning i ordretilgangen siste kvartal. Det er særlig etterspørselen fra innenlandsmarkedet som peker oppover.

Den positive utviklingen det siste året ser ut til å fortsette for maskinindustrien. Siste kvartal økte tilgangen med hele 61 prosent. I tillegg til noen store enkeltordrer er det bred vekst i tilgangen. Ifølge den kvartalsvise investeringsstatistikken planlegger industrien å gjennomføre store maskininvesteringer i siste halvdel av 1996 og i 1997. Dette kan tyde på høy tilgang også i kommende perioder.

Om statistikken

Opgavene til Statistisk sentralbyrås ordrestatistikk for utvalgte industrinæring er innhentes fra om lag 500 bedrifter. Undersøkelsen kartlegger blant annet verdien på nye ordrer som er mottatt i tellingskvartalet og ordrebeholdning ved utløpet av kvartalet - begge målt i gjeldende priser for kvartalet. Resultatene presenteres i form av elementære verdiindekser. Svarprosenten for undersøkelsen er om lag 90. Det pågår for tiden et større revisjonsarbeid på dette statistikkområdet.

Etter flere perioder med vekst gikk etterspørselen rettet mot produksjon av oljeplattformer klart ned fra 1. til 2. kvartal i år. Mye tyder på at hovedtildelingen av oppdrag i Nordsjøen for neste år nå er over og at tilgangen av nye ordrer derfor vil kunne avta i kommende periode. Ordrebøkene er imidlertid fulle, og dette sikrer høy aktivitet i denne bransjen også fremover.

Ordretilgang og -reserve. Endringstall. 1995 = 100

| Næring | Tilgang (sesongjustert) | | Reserve (justert) |
|-----------------|-------------------------|-----------------|-------------------|
| | 4. kv.95-1. kv.96 | 1. kv.-2. kv.96 | 2. kv.95-2. kv.96 |
| Metallindustri | -2,4 | -1,5 | 1,4 |
| Maskinindustri | 13,4 | 61,0 | 3,2 |
| Oljeplattformer | 54,0 | -41,4 | 103,1 |
| Transportm.ind. | 33,0 | -23,7 | -0,8 |

I metallindustrien sank etterspørselen også siste kvartal med om lag 2 prosent. Mye av forklaringen ligger i redusert ordretilgang i produksjon av ikke-jernholdige metaller - aluminiumindustrien - og de fortsatt lave aluminiumprisene.

Ny statistikk

Ordrestatistikk. Industri, 2. kv. 1996.

Statistikken utgis hvert kvartal i Ukens statistikk. Mer informasjon: Alice Seehuus, tlf. 22 86 47 24, e-post: ase@ssb.no eller Jan-Erik Tvedt, tlf. 22 86 47 46, e-post: jet@ssb.no. Vedleggstabeller side: 7-10.

Mindre ferie gav økt produksjon

Statistisk sentralbyrås produksjonsindeks økte med bare 0,3 prosent sesongjustert fra juni til juli i år, etter et hopp på hele 4,3 prosent måneden før. Forskyvninger i ferieavviklingsmønsteret er en viktig faktor bak utviklingen.

Olje- og gassutvinningen økte med bare 0,6 prosent justert for normale sesongvariasjoner, men produksjonen er i jevn vekst og er den høyeste som er notert.

Lavere produksjon av elektrisitet

Elektrisitetsproduksjonen gikk ned med 3,4 prosent i juli i år etter en nedgang på over 15 prosent fra mai til juni. Sammenlignet med juli i fjor lå produksjonen nesten 30 prosent lavere. Produksjonsnedgangen de siste månedene kommer som følge av lav fyllingsgrad i magasinene. Ved utgangen av juli var fyllingsgraden 55 prosent. Det tilsvarer om lag 20 prosentenheter mindre enn medianen og 12 prosent under laveste notering for tilsvarende tidspunkt fra årene 1982-1991.

Ferieavviklingen i industrien

Industriproduksjonen fortsatte å vokse, og i juli var økningen 1,4 prosent sesongjustert. I mange næringer ble ferieavviklingen forskyvet i forhold til det som har vært vanlig de senere årene. De næringene som har lagt om ferien betydelig i år er tekstil- og bekleidningsindustrien, trelast- og trevareindustrien og deler av verfts- og verkstedindustrien. Produksjonen i tekstil- og bekleidningsindustrien, og trelast- og trevareindustrien var henholdsvis 21,1 og 17,3 prosent høyere enn i juli i fjor. Økningen i verfts- og

Produksjonsindeksen. Prosentvis endring

| | Ukekorrigerede tall ¹ | | Sesongjustert | |
|------------------------|----------------------------------|---------------------------|-----------------|--------------|
| | Juli 95-juli 96 | Jan.-juli 95-jan.-juli 96 | Juni 96-juli 96 | Foreg. 3 md. |
| Totalindeksen | 6,3 | 7,2 | 0,3 | 0,8 |
| Olje- og gassutvinning | 12,9 | 15,7 | 0,6 | 2,2 |
| Industri og bergverk | 6,1 | 2,3 | 1,4 | -0,5 |
| Kraftforsyning | -29,1 | -5,1 | -3,4 | -11,5 |
| <i>Etter varetype:</i> | | | | |
| Innsatsvarer | 5,3 | 0,6 | 2,0 | -0,3 |
| Investeringsvarer | 10,3 | 2,7 | 0,5 | -2,0 |
| Konsumvarer | 4,9 | 4,5 | -0,2 | -1,4 |
| Energivarer | 7,5 | 11,5 | 1,6 | 4,7 |

¹ Omregnet til standardmåned og korrigert for ulikt antall arbeidsdager pr. uke.

verkstedindustrien ligger gjennomgående i overkant av 10 prosent. Produksjonen innen treforedling viser derimot en klar nedgang fra juli i fjor på 9,6 prosent, mens produksjonen av nærings- og nytelsesmidler gikk svakt ned med 0,5 prosent. Industri- og bergverksproduksjonen samlet, økte med drøyt 6 prosent sammenlignet med juli i fjor.

I fjor avvirket bedrifter som har fire ukers sommerferie i all hovedsak ferien de fire første ukene av juli. Den eneste dagen de arbeidet denne måneden var mandag den 31. juli. Den 1. juli i år var en mandag, og gjennomgående har en stor del av industrien vært i virksomhet hele den første uken. Disse bedriftene har dermed økt fra en til fem virkedager i juli. Også andre variasjoner i ferieavviklingen har gitt økt produksjon i juli. I tillegg til endringer i feriemønsteret hadde juli 23 arbeidsdager i år, mot bare 21 i fjor.

Sesongjusteringen midlertidig endret

Endringene i ferieavviklingen gjør at

en må vente på produksjonsindeksen for august før en kan si noe mer presist om hvordan produksjonen faktisk utvikler seg. Forskjellen i ferien medførte også at metoden som brukes til å sesongjustere produksjonsindeksen, gav sterke og urimelige utslag. Vanligvis benyttes korrigeringsfaktorer som multipliseres med den ujusterte serien. For å heve lavproduksjonen i juli til et «sesongnormalt» nivå, må produksjonen multipliseres med et høyt tall. Når den faktiske produksjonen blir så høy som i juli i år, vil de multiplikative faktorene blåse opp produksjonen til et urimelig høyt nivå. For å gi et riktigere bilde av produksjonsutviklingen i juli, har vi i tillegg beregnet korrigeringsfaktorer som legges til den ujusterte serien, og brukt endringene fra juni til juli beregnet additivt på seriene beregnet multiplikativt. Når augustindeksen foreligger, tar vi sikte på igjen å sesongjustere hele serien multiplikativt. Da vil en få større utslag i de sesongjusterte seriene i juli, men en har muligheten til å se juli og august i sammenheng.

Ny statistikk

Produksjonsindeksen, juli 1996.

Statistikken utgis hver måned i Ukens statistikk. Mer informasjon: Kjell Berger, tlf. 22 86 47 19, e-post: ksb@ssb.no eller Tom Andersen, tlf. 22 86 47 29, e-post: tla@ssb.no. Vedleggstabeller side: 16-21,

Om statistikken

Opgavene til Statistisk sentralbyrås produksjonsindeks innhentes fra om lag 1 650 bedrifter med innsendingsfrist den 8. i hver måned. Vektgrunnlaget er bearbejdingsverdi til faktorpris, og indikatorer for produksjonsvolumet er produksjonen av viktige varer, arbeidede timeverk eller råvareinnsats. Statistikken omfatter olje- og gassutvinning, industri, bergverksdrift, og kraftforsyning.

Høyere pris på råolje

Produsentprisindeksen steg totalt med 0,1 prosent fra juli til august. Høyere priser på råolje og trevarer er noen viktige faktorer bak utviklingen. Fra august i fjor til august i år steg prisene med 1,9 prosent.

Produsentprisindeksen for oljeutvinning, bergverksdrift, industri og kraftforsyning steg med 0,1 prosent fra juli til august. En økning i råoljeprisen på om lag 1 dollar per fat fra juli til august bidro sterkt til denne utviklingen. I august var gjennomsnittlig pris for råolje (Brent Blend) 20,5 dollar per fat. Omregnet til norske

kroner tilsvarer dette om lag 132 kroner per fat basert på gjennomsnittlig valutakurs for måneden.

Industriens produsentpriser var samlet sett uendret fra juli til august. Økte priser på trevarer og enkelte kjemiske produkter trakk indeksen opp, mens lavere priser på enkelte metaller trakk

| Produsentprisindeksen. 1981 = 100 | | | | |
|---|---------------------|---------------------|---------------------|---------------------|
| | Juni 96- juli 96 | Juli 96- aug. 96 | Juli 95- juli 96 | Aug. 95- aug. 96 |
| Totalt | 0,4 | 0,1 | 1,9 | 1,9 |
| Oljeutvinning og bergverks- drift | 1,8 | 1,9 | 5,9 | 6,2 |
| Industri | 0,4 | - | 1,8 | 1,9 |

ned. Fra august i fjor til august i år har industriens produsentpriser steget med 1,9 prosent.

Om statistikken

Produsentprisindeksen måler prisutviklingen for produksjonen i oljeutvinning, bergverksdrift, industri og kraftforsyning. Det innhentes priser ved salg til norsk marked og/eller eksport. Alle priser skal være uten vareavgifter og merverdiavgift, og prisene skal oppgis per 15. i hver måned. Vektgrunnlaget er nasjonalregnskapstall for 1979. Undersøkelsen omfatter ca. 1 300 representantvarer fordelt på omtrent 500 bedrifter. De månedlige beregningene bygger på ca. 2 000 prisobservasjoner. Svarprosenten er normalt vel 90 hver måned. Statistikken er under omlegging.

Ny statistikk

Produsentprisindeksen, august 1996.

Statistikken utgis hver måned i Ukens statistikk og i Norges offisielle statistikk (NOS) Statistisk månedshäfte. Mer informasjon: Torill Amundsen, tlf. 22 86 47 42, e-post: tva@ssb.no. Vedleggstabeller side: 4.

Brenselstoffer steg mest i august

Prisindeksen for førstegangsomsetning av varer innenlands steg med 0,2 prosent fra juli til august. Lavere priser på matvarer, men økte priser på brenselstoffer var noen faktorer bak utviklingen. Fra august i fjor til august i år steg indeksen med 1,7 prosent.

Gruppen brenselstoffer, brenselolje og elektrisk kraft steg med 0,9 prosent fra juli til august som følge av høyere priser på råolje og raffinerte produkter. I det samme tidsrommet falt gruppen matvarer med 0,7 prosent. Det var fall i prisen på blant annet lamme-kjøtt, makrell, poteter og blomkål. De andre gruppene viste bare mindre eller ingen endring fra forrige måned.

For konsumvarer sett under ett falt prisene med 0,2 prosent fra juli til august etter en sesongmessig nedgang i prisene på kjøtt og grønnsaker. Tolvmånedersveksten var i august på 1,8 prosent etter 1,6 prosent i juli. Investeringsvarer hadde en moderat økning fra juli til august og tolv månedersveksten økte til 0,7 prosent i august etter 0,4 prosent i juli.

Ny statistikk

Prisindeks for førstegangsomsetning innenlands, august 1996.

Statistikken utgis hver måned i Ukens statistikk og i Norges offisielle statistikk (NOS) Statistisk månedshäfte. Mer informasjon: Torill Amundsen, tlf. 22 86 47 42, e-post: tva@ssb.no. Vedleggstabeller side: 3.

Norges ti minste kommuner

På grunn av et par beklagelige feil i tabellen over de ti minste kommunene i forrige utgave av Ukens statistikk trykker vi her en korrigert versjon.

Pr. 1. januar 1996, antall innbyggere

| | |
|-----------------------------|-----|
| 1. Utsira, Rogaland | 214 |
| 2. Modalen, Hordaland | 343 |
| 3. Træna, Nordland | 497 |
| 4. Kvitsøy, Rogaland | 532 |
| 5. Bjarkøy, Troms | 620 |
| 6. Vevelstad, Nordland | 644 |
| 7. Rømskog, Østfold | 659 |
| 8. Fedje, Hordaland | 689 |
| 9. Røst, Nordland | 699 |
| 10. Røyrvik, Nord-Trøndelag | 715 |

Kilde

Befolkningsstatistikk 1996, Statistisk årbok 1996 og Norges offisielle statistikk (NOS).

Mer informasjon: Kirsten Enger Dybendal, tlf. 62 88 52 96, e-post: kie@ssb.no.

Økonomiske nøkkeltall

Økonomiske indikatorer pr. 10. september 1996

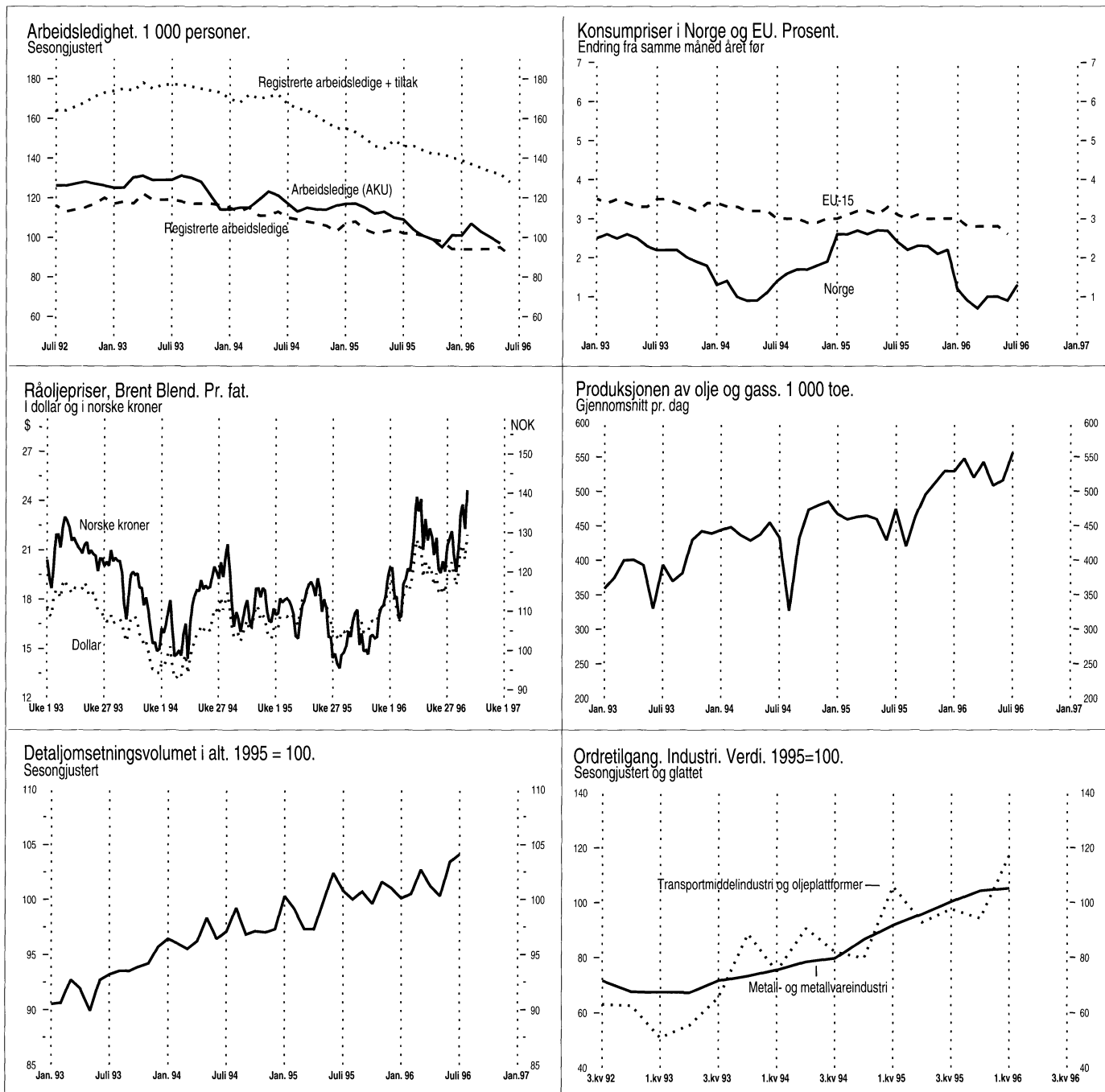

Uketall

| Eksport av laks. ¹ 1996 | | | |
|------------------------------------|-------|----------------|----------------|
| Måle-enhet | | Uke 35 Nivå | Uke 36 Nivå |
| Eksport av fersk laks, ukessnitt | Kr/kg | 24,31 | 24,55 |
| Eksport av fersk laks | Tonn | 4 527 | 4 390 |
| Eksport av frossen laks, ukessnitt | Kr/kg | 27,00 | 27,46 |
| Eksport av frossen laks | Tonn | 744 | 374 |

¹ Kilde: SSBs Utenrikshandelstatistikk.
Uketall frigis hver tirsdag ca. kl. 1000, og kan bestilles ved henvendelse til Opplysningen, Utenrikshandel, tlf. 22 86 47 52/53 eller faks 22 42 14 68.

| Vannmagasinenes fyllingsgrad. 1996 | | | |
|---|------|----------------|----------------|
| Måle-enhet | | Uke 35 Nivå | Uke 36 Nivå |
| Vannmagasinenes fyllingsgrad ¹ | Pst. | 58,3 | 59,5 |
| Område 1 ² | Pst. | 51,9 | 54,1 |
| Område 2 ² | Pst. | 50,3 | 51,1 |
| Område 3 ² | Pst. | 75,9 | 76,8 |

¹Kilde: Norges vassdrags- og energiverk. Tallene gjelder mandag. ² Område 1 omfatter Østlandet og deler av Sørlandet. Område 2 omfatter resten av Sørlandet og mesteparten av Vestlandet. Område 3 omfatter Møre og Romsdal, Trøndelag og Nord-Norge.
Uketallene frigis hver mandag kl. 0945, og er da tilgjengelige på Internett, adresse: <http://www.ssb.no/www-open/a200/vannmag/>
Tallene kan også bestilles fra Ann Christin Bøeng, tlf. 22 86 47 43, e-post: abg@ssb.no.



| | Måleenhet | Periode | Ujusterte tall | | Sesongjusterte tall | |
|---|-----------------------|---------------------|--------------------------|--|---------------------|---------------------------------|
| | | | Nivå | Pst. endring fra tilsv. periode året før | Nivå | Pst. endring fra foreg. periode |
| Nasjonalregnskap, foreløpige tall | | | | | | |
| BNP | Mill. 1993-kr | 2. kv. 96 | 225429 | 5,0 | 231422 | 0,3 |
| BNP for Fastlands-Norge | Mill. 1993-kr | 2. kv. 96 | 184390 | 2,9 | 190083 | 0,1 |
| Konsum i husholdninger og ideelle organisasjoner | Mill. 1993-kr | 2. kv. 96 | 108535 | 3,6 | 113567 | 0,0 |
| Bruttoinvesteringer, fast kapital | Mill. 1993-kr | 2. kv. 96 | 47042 | 1,8 | 47945 | 2,8 |
| Bruttoinvesteringer, Fastlands-Norge | Mill. 1993-kr | 2. kv. 96 | 34094 | 2,9 | 35477 | 0,0 |
| Tradisjonell vareeksport | Mill. 1993-kr | 2. kv. 96 | 34960 | 11,6 | 35923 | -2,5 |
| Tradisjonell vareimport | Mill. 1993-kr | 2. kv. 96 | 51960 | 4,8 | 52512 | -0,1 |
| Industri og energi | | | | | | |
| Produksjonsindeks for industri (volum) | 1995=100 | Juli 96 | 89,1 | 22,1 | 104,4 | 1,2 |
| Produksjonsindeks for kraftforsyning (volum) | 1995=100 | Juli 96 | 54,0 | -30,6 | 77,0 | -3,4 |
| Produksjon av olje | 1000 tonn | Juli 96 | 13709 | 11,5 | .. | .. |
| Produksjon av gass | Mill. Sm ³ | Juli 96 | 3529 | 47,1 | .. | .. |
| Produksjon av elektrisk kraft | GWh | Juli 96 | 5633 | -29,7 | .. | .. |
| Ørdretilgang, metall- og metallvareindustri (verdi) | 1995=100 | 2. kv. 96 | 99,6 | 4,8 | 102,7 | 5,3 |
| Ørdretilgang, transportmiddelind. og oljeplattformer (verdi) | 1995=100 | 2. kv. 96 | 81,1 | 5,5 | 85,1 | 7,4 |
| Investeringer, industri | Mill. kr | 3. kv. 96 | 14903¹ | 9,3 | .. | .. |
| Investeringer i utvinning av råolje og naturgass | Mill. kr | 3. kv. 96 | 45546¹ | 1,3 | .. | .. |
| Bygg og anlegg | | | | | | |
| Boliger, antall igangsatt | Antall | Juli 96 | 1393 | -4,8 | 1540 | -7,9 |
| Andre bygg, igangsatt bruksareal | 1000 m ² | Juli 96 | 229,3 | -10,1 | 237,9 ² | -0,1 |
| Ørdretilgang, byggeprosjekter (verdi) | 1. kv. 1992=100 | 2. kv. 96 | 150 | 4,2 | .. | .. |
| Ørdretilgang, anleggsprosjekter (verdi) | 1. kv. 1992=100 | 2. kv. 96 | 111 | 9,9 | .. | .. |
| Tjenesteyting | | | | | | |
| Overnattinger ved norske hoteller, i alt | 1000 | Juli 96 | 2318 | 2,0 | 1271 | 0,0 |
| Utenriksøkonomi, foreløpige tall | | | | | | |
| Vareeksport uten skip og oljeplattformer | Mill. kr | Juli 96 | 23307 | 24,1 | 24788 | 0,1 |
| Tradisjonell vareeksport | Mill. kr | Juli 96 | 11613 | 12,2 | 12682 | -1,1 |
| Råolje og naturgass | Mill. kr | Juli 96 | 11693 | 38,7 | 12267 | 0,1 |
| Vareimport uten skip og oljeplattformer | Mill. kr | Juli 96 | 17228 | 20,8 | 18322 | 1,1 |
| Driftsbalansen ³ | Mill. kr | Jan.-jun. 96 | 34309 | 113,4 | .. | .. |
| Konsum | | | | | | |
| Detaljomsetningsindeksen (volum) | 1995=100 | Juli 96 | 103,5 | 5,1 | 104,1 | 0,7 |
| Førstegangsregistrering, personbiler ⁴ | Antall | Aug. 96 | 10893 | 35,0 | 12130 | -2,9 |
| Priser og lønninger | | | | | | |
| Konsumprisindeksen | 1979=100 | Juli 96 | 263,9 | 1,3 | 263,7 | 0,6 |
| Eksportprisindeks (uten skip og oljeplattformer) | 1988=100 | 2. kv. 96 | 109,8 | 4,9 | .. | .. |
| Importprisindeks (uten skip og oljeplattformer) | 1988=100 | 2. kv. 96 | 102,6 | -1,3 | .. | .. |
| Prisindeks for detaljhandel | 1992=100 | Juli 96 | 249,9 | 0,3 | .. | .. |
| Prisindeks for engros handel | 1985=100 | 4. kv. 95 | 158,1 | 3,2 | .. | .. |
| Produsentprisindeks for produkter fra industri | 1981=100 | Aug. 96 | 167,9 | 1,9 | .. | .. |
| Prisindeks for førstegangsomsætnng innenlands | 1981=100 | Aug. 96 | 169,7 | 1,7 | .. | .. |
| Prisindeks for nye eneboliger | 1989=100 | 1. kv. 96 | 108,1 | 8,3 | 108,5 | 2,1 |
| Prisindeks for brukt bolig | 1991=100 | 1. kv. 96 | 120,6 | 7,9 | .. | .. |
| Gjennomsnittlig timefortjeneste, industri | Kr | 1. kv. 96 | 112,09 | 4,3 | .. | .. |
| Råoljepris, Brent Blend, spotmarkedet, midtukepris ⁵ | \$/fat | Uke 36 | 21,93 | 31,7 | .. | .. |
| Arbeidsmarkedet | | | | | | |
| Sysselsatte (AKU) | 1000 | 2. kv. 96 | 2134 | 3,3 | 2137 ⁶ | 0,4 |
| Arbeidsledige (AKU) | 1000 | 2. kv. 96 | 115 | 0,9 | 97 ⁶ | -3,0 |
| Arbeidsledige i prosent av arbeidsstyrken (AKU) | Pst. | 2. kv. 96 | 5,1 | .. | 4,3 ⁶ | .. |
| Registrerte arbeidsledige ⁷ | 1000 | Aug. 96 | 98 | -12,0 | 91 ⁸ | -4,2 |
| Registrerte arbeidsledige og sysselsatte på tiltak ⁷ | 1000 | Aug. 96 | 125 | -14,5 | 128 ⁸ | -3,0 |
| Offentlige finanser og finansmarkeder | | | | | | |
| Fordelte skatter, i alt ⁹ | Mrd. kr | Mai 96 | 37,6 | 20,5 | .. | .. |
| Åpnede konkurser, i alt ¹⁰ | Antall | Mai 96 | 324 | -0,9 | .. | .. |
| Eurorenter (tre måneders plasseringer i norske kroner) ¹¹ | Pst. pr. år | Uke 36 | 5,20 | .. | .. | .. |
| Innenlandsk kreditt tilført publikum (K1) ¹¹ | Mrd. kr | Juni 96 | 919,8 | 6,5 | 918,5 | 0,5 |
| Utlån til publikum fra norske finansinstitusjoner ¹¹ | Mrd. kr | 1. kv. 96 | 850,9 | 4,7 | .. | .. |
| Utlån til publikum fra private og offentlige banker ¹¹ | Mrd. kr | Juni 96 | 722,1 | 8,4 | .. | .. |
| Innskudd fra publikum i private og offentlige banker ¹¹ | Mrd. kr | Juni 96 | 476,1 | 8,5 | .. | .. |
| Gj.sn.rentesats for utlån til publikum fra norske banker ¹¹ | Pst. pr. år | 2. kv. 96 | 7,06 | .. | .. | .. |
| Gj.sn.rentesats for innskudd fra publikum fra norske banker ¹¹ | Pst. pr. år | 2. kv. 96 | 3,63 | .. | .. | .. |

¹ Årsanslag for 1996. ² Trend, eksklusive bygg for jordbruk, skogbruk og fiske. ³ Omfatter balanse for handel med varer og tjenester og balanse for renter og stønader.

⁴ Kilde: Vegdirektoratet. Omfatter også bruktimporterte biler. ⁵ Kilde: Financial Times. ⁶ Mai 1996, 3-måneders gjennomsnitt.

⁷ Kilde: Arbeidsdirektoratet. ⁸ Juni 1996. ⁹ Kilde: Skattedirektoratet. ¹⁰ Kilde: Brønnøysundregistrene. ¹¹ Kilde: Norges Bank.

Indikatorer med uthevet tekst er endret siden forrige hefte.

Porto betalt for avis-
framsending

Returadresse:
Statistisk sentralbyrå
Salg- og abonnementsservice
Postboks 8131 Dep.
0033 OSLO

ISSN 0804-0524

37

Ny statistikk i neste nummer:

- Byggekostnadsindeks, boliger, august 1996
- Egenbetaling i barnehage, august 1996
- Eiendomsomsetning, 1. halvår 1996
- Energivarebalanse og energiregnskap, 1994 og 1995
- Kommunale avløpsrenseanlegg, 1995
- Konsumprisindeksen, pr. 15. august 1996
- Norges fiskerier, 1. halvår 1993-1996
- Skattetall fra OECD, 1995
- Utenrikshandelen med varer, august 1996



Statistisk sentralbyrå
Statistics Norway