



35

Åtte av ti har god helse

Ifølge Helseundersøkelsen 1995 sier åtte av ti personer at de har god eller meget god helse, side 3

Flere innvandrere sysselsatt

4 300 flere innvandrere var arbeidstakere i fjor enn året før, sidene 4 og 5

Flest kvinner tar grunnfag

Om lag 60 prosent av alle som fullførte examen philosophicum, grunnfag eller mellomfag ved universitetene studieåret 1994/95 var kvinner, side 5

Redaksjon: Svein Longva (ansv. red.), Atle Jansson, Johan Alvik, Tom Granseth (økonomiske nøkkeltall).

Redigering/grafikk: Kirsten Aanerud, Elisabeth Godnes, Iris Stenseng, Audhild Øverby. **Korrektur:** Else Efstestad, Asta Bårdseth. **Tabeller:** Camilla Juvet.

Design: Enzo Finger Design. **Trykk:** Lobo Grafisk as.

Priser: Pr. år kr 720,-. Enkeltnr. kr 25,-.

ISSN 0804-0524.

Husk å oppgi kilde: Ukens statistikk/Statistisk sentralbyrå.

Ny statistikk:

	Tekst side:	Tabell side:
Helseundersøkelsen, 1995	3	3
Arbeidstakerstatistikk for innvandrere, 4. kv. 1995	4-5	7
Utdanningsstatistikk. Eksamen ved universiteter og vitenskapelige høyskoler, 1994/95	5	5
Leiebiltransport, 1994	6	18
Byggjearealstatistikk, juli 1996	7	14
Norske museer og samlinger, 1995	8	12
Finansinstitusjoner. Kvartalsstatistikk, 1. kv. 1996	9	-

Annet stoff:

Arkitekter lever lengst i Danmark	7	-
Økonomiske nøkkeltall	10-11	-

Elektronisk utgave av Ukens statistikk finnes på SSBs Web-tjeneste, adressen: <http://www.ssb.no>

Publikasjoner

Statistisk sentralbyrå utgir statistikk og analyser i en rekke ulike serier og periodiske publikasjoner.

Norges offisielle statistikk formidler statistikk hovedsakelig i form av tabeller. I denne serien inngår også Statistisk årbok, Statistisk månedshefte, Historisk statistikk og Regionalstatistikk. **Samfunnsspeilet** og **Økonomiske analyser** er tidsskrifter som bringer utdypende kommentarer og analyser. **Statistiske analyser** bringer mer "populære" analyser, som retter seg mot en større leserkrets. **Sosiale og økonomiske studier** er en serie for forskningsformidling. **Rapporter** utgis i tilknytning til de enkelte statistikkområdene eller aktuelle prosjekter og oppdrag. Aktuell statistikk presenteres også i ulike tema-publikasjoner, som **Bank- og kredittstatistikk**, **Månedsstatistikk over utenrikshandelen** og **Bygginfo**. Det utgis hvert år en **CD-ROM med nordisk statistikk**.

Bestilling av publikasjoner:

For abonnement, samt kjøp av enkeltpublikasjoner: Statistisk sentralbyrå, Salg- og abonnementservice, Postboks 8131 Dep., 0033 Oslo.
Telefon: 22 00 44 80. Telefaks: 22 86 49 76.
E-post: salg-abonnement@ssb.no.

Enkeltpublikasjoner kan også kjøpes hos:
Akademika - avdeling for offentlige publikasjoner, Møllergt. 17, Postboks 8134 Dep., 0033 Oslo.
Telefon: 22 11 67 70. Telefaks: 22 42 05 51.

Alle publikasjoner finnes i vårt bibliotek.

Elektronisk formidling

SSBs Web-tjeneste på Internett blir daglig oppdatert med ny statistikk. Statistikken er også sortert etter emne. I tillegg finnes bl.a. pressemeldinger og Ukens statistikk i elektronisk versjon. Tjenesten er gratis og adressen er: <http://www.ssb.no>

Ny statistikk

Statistisk sentralbyrå vil publisere nye tall fra følgende statistikker:

	Frigivelses- dato:	Ukens statistikk:
Befolkningsprognose, 1996	05.09.	05.09.
Den norskkontrollerte utenlandskregistrerte handelsflåten, 2. kv. 1996	05.09.	05.09.
Detaljometningsindeksen, juli 1996 (pressemelding)	05.09.	12.09.
Hotellstatistikk, juli 1996	30.08.	05.09.
Investeringsstatistikk. Bergverksdrift, industri og kraftforsyning, 3. kv. 1996	05.09.	12.09.
Investeringsstatistikk. Oljevirkosomheten, 3. kv. 1996 (pressemelding)	05.09.	05.09.
Kvartalsvis nasjonalregnskap, 2. kv. 1996	05.09.	05.09.
Månedlig elektrisitetsstatistikk, juli 1996	05.09.	05.09.
Produksjonsindeksen, juli 1996	04.09.	12.09.
Utdanningsstatistikk. Studenter ved universiteter og vitenskapelige høyskoler, høsten 1995	05.09.	05.09.
Utenrikshandelen med varer, juli 1996	13.08.	05.09.
Yngre uføres materielle levekår, 1992	05.09.	05.09.
Økonomiske analyser nr. 6/96. Konjunkturtendensene for Norge og utlandet (pressemelding)	05.09.	-

Statistisk sentralbyrå tar forbehold om at varslet publiseringsdato kan bli forskjøvet.

Åtte av ti har god eller meget god helse

Åtte av ti personer sier at de har god eller meget god helse. Samtidig sier to av tre at de har en sykdom, skade eller funksjonshemming. I de fleste tilfellene oppgir de at sykdommene er bekreftet av lege. Men bare 12 prosent mener at sykdommen virker inn på deres hverdag i høy grad. Det kommer frem av Helseundersøkelsen 1995.

6 prosent vurderer sin egen helse som dårlig eller meget dårlig. 15 prosent hadde nedsatt aktivitet på grunn av sykdom i løpet av den siste 14-dagersperioden før intervjuutidspunktet.

Flest langvarige sykdommer

På undersøkelsestidspunktet hadde nærmere 60 prosent en eller flere langvarige sykdommer - det vil si med mer enn seks måneders varighet. Den egenrapporterte sykkeligheten øker med alderen, fra under 30 prosent for barn under 7 år til nær 90 prosent for eldre over 80 år. Det er liten forskjell mellom kjønnene. Men som i 1975 og 1985 var det også i 1995 noen flere kvinner enn menn som sa at de hadde en eller flere sykdommer.

Vanligste sykdom

Den mest utbredte sykdomsgruppen er sykdom i skjelett-muskelsystemet. Denne sykdomsgruppen ble oppgitt av mer enn 40 prosent av personer over 45 år. Blant eldre over 80 år var det mest vanlig med hjertekarsykdommer og sykdommer i sanseorganene.

Om statistikken

Dataene er hentet fra Helseundersøkelsen 1995. I tillegg til informasjon om helse og sykdommer gir undersøkelsen data om funksjonsevne, hjelpebehov og bruk av helse- og omsorgstjenester. Undersøkelsen inneholder også spørsmål om sosial aktivitet, fysisk aktivitet, kosthold og rusmiddelbruk. I tillegg omfatter datamaterialet ulike typer av bakgrunnsvariable, knyttet til familieforhold, bolig, arbeid, inntekt og utdanning.

Undersøkelsen består av to utvalg: et generelt utvalg trukket ut av alle hjemmeboende uansett alder, og et tilleggsutvalg blant eldre 80 år og over. Av et totalutvalg på 14 000 har 10 200 personer gitt svar (73 prosent). Undersøkelsen er i hovedsak basert på personlige intervjuer, men også på et mindre selvutfyllingsskjema. De fleste intervjuene ble gjennomført i oktober og november 1995.

Det er foretatt en del endringer av intervjuopplegget siden SSBs forrige helseundersøkelse, som ble gjennomført i 1985. Det er her særlig viktig å merke seg:

- Respondentenes svar blir ført direkte inn på PC, og ikke på skjema.
- Ved spørsmål om deres sykdommer er de både blitt stilt et åpent spørsmål og et spørsmål med prekodete svaralternativer. Antall prekodete alternativer er økt siden 1985.

Barn og unge er særlig plaget av sykdommer i åndedretsorganene. En av fire ungdommer i alderen 16-25 år har slike sykdommer, inkludert allergiske sykdommer som ikke er nærmere spesifisert. Dette er en høyere registrert forekomst enn i noen annen aldersgruppe.

I 1985 fortalte 55 prosent at de hadde en sykdom, og noe over 40 prosent hadde en langvarig sykdom eller funksjonshemming. Vi kan imidlertid ikke uten videre slutte at det har vært en betydelig økning i den egenrapporterte sykkeligheten. Tallene fra 1985 og 1995 er ikke fullt ut sammenlignbare på grunn av endringer i metode (se rammen om statistikken). Vi må derfor være varsomme med å trekke konklusjoner om utviklingen i sykkelighet i perioden.

Ny statistikk

Helseundersøkelsen, 1995.

Statistikken publiseres i Norges offisielle statistikk (NOS) Helseundersøkelsen 1995, som blir utgitt 1. kvartal 1997. Mer informasjon: Even Flaatten, tlf. 22 86 45 31, e-post: efl@ssb.no eller Jorun Ramm, tlf. 22 86 44 92, e-post: jrm@ssb.no. Vedleggstabeller side: 3-4.

Andel personer med sykdom. Prosent. 1985 og 1995

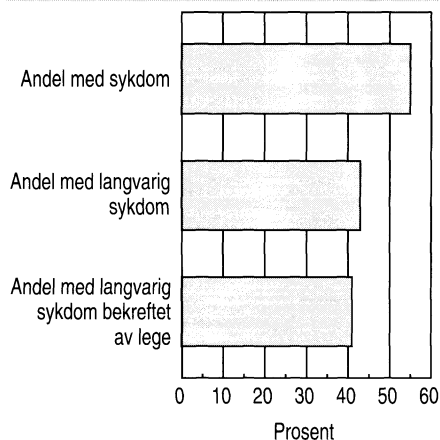

Vurdering av egen helse. Prosent. 1985 og 1995

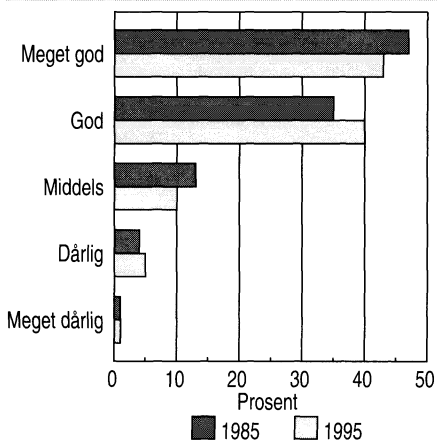

Plagsomme virkninger av sykdom i hverdagen. Prosent

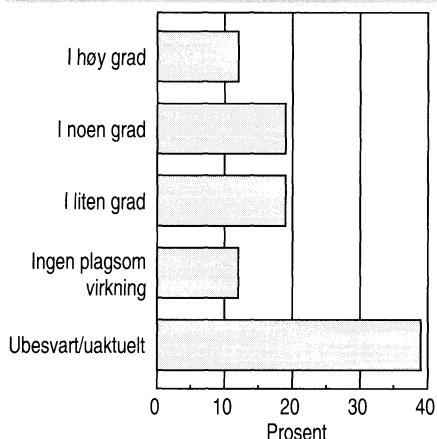

Vekst i sysselsettingen blant innvandrere

4 300 flere innvandrere var arbeidstakere i 1995 enn året før. Det er en økning på 1 prosentpoeng. Størst vekst i yrkesdeltakelsen var det blant innvandrere bosatt i Finnmark, Nord-Trøndelag, Aust-Agder og Møre og Romsdal. Det viser nye tall fra Statistisk sentralbyrås arbeidstakerstatistikk for innvandrere fra 4. kvartal 1995.

Yrkesdeltakelsen har steget for samtlige innvandrergupper det siste året, med unntak for innvandrere fra Nord-Amerika og Oceania. Størst økning har det vært blant innvandrerne fra Øst-Europa med 3,3 prosentpoeng. Blant innvandrerne fra Nord-Amerika og Oceania falt yrkesdeltakelsen med 0,5 prosentpoeng. I den norskfødte delen av befolkningen økte arbeidstakerandelen med 1,1 prosentpoeng. Selvstendig næringsdrivende er foreløpig ikke inkludert i statistikken.

Størst vekst blant menn

Sysselsettingen har økt mest blant mannlige innvandrere det siste året. Det samme gjelder også i den norskfødte delen av befolkningen. Arbeidstakerprosenten gikk opp med 1,2 prosentpoeng blant alle menn i befolkningen og 1,5 prosentpoeng blant mannlige innvandrere. For innvandrerkvinnene var derimot veksten i arbeidstakerprosenten lavere enn blant

kvinner generelt, med henholdsvis 0,6 mot 1,1 prosentpoeng. Blant ungdom var det innvandrerdøms som hadde den største økningen i sysselsettingen med 1,7 prosentpoeng. For ungdom generelt var økningen på 1,4 prosentpoeng.

Flere bosniere har fått jobb

Hvis vi tar utgangspunkt i de land som har minst ett tusen innvandrere i alderen 16-74 år i Norge, var det bosniere og innvandrere fra det tidligere Jugoslavia for øvrig som har hatt størst vekst i sysselsettingen fra 1994 til 1995. Deretter fulgte Etiopia, Iran, Irak og Vietnam (se figur).

Selv om sysselsettingen steg mest blant innvandrere fra Øst-Europa og den tredje verden, har denne innvandrerguppen en markant lavere yrkesdeltakelse enn det vi finner blant norskfødte og innvandrere fra vestlige land. Lavest arbeidstakerprosent finner vi blant innvandrerne fra Øst-Europa og blant afrikanere, med henholdsvis 30,8 og 34,8 prosent.

Botid jevner ut forskjeller

Botid er svært viktig for nivået på sysselsettingen blant innvandrerne. Dette gjelder særlig for innvandrere fra den tredje verden og Øst-Europa. Generelt er det slik at sysselsettingsnivået øker med antall år bosatt i Norge. Forskjellene i arbeidstakerprosenten reduseres hvis vi tar utgangspunkt i innvandrere som har bodd mange år i Norge.

Yrkesdeltakelsen blant innvandrerne er også sterkt påvirket av den generelle konjunktursituasjonen. Innvandrere fra den tredje verden og Øst-Europa, som kom til Norge på slutten av 1980-tallet, har hatt større problemer

Arbeidstakerprosent for innvandrere etter antall år bosatt i Norge. 4. kvartal 1985, 1990 og 1995

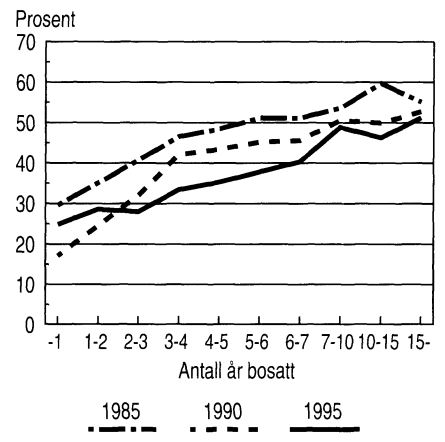

med å få arbeid en de som kom tidligere, da situasjonen på arbeidsmarkedet var annerledes. Men nå ser det også ut til at de nyankomne innvandrerne får ta del i den sysselsettingsveksten som har pågått i Norge siden 1993.

Om statistikken

Innvandrere er i denne statistikken førstegenerasjonsinnvandrere (personer født i utlandet av utenlandske foreldre). Arbeidstakerprosentene er beregnet ved å ta utgangspunkt i hvor mange det er innenfor en gruppe som er i arbeid, sett i forhold til det totale antallet personer i gruppen.

I forbindelse med omleggingen av den registerbaserte sysselsettingsstatistikken har man endret referansetidspunktet fra 2. til 4. kvartal. Arbeidstakerstatistikken bygger på tall fra Arbeidstakerregisteret som Rikstrygdeverket og trygdekontorene er ansvarlige for.

Statistikk over innvandrere som var registrert som helt arbeidsledige eller på tiltak ved utgangen av november 1995, ble publisert i Ukens statistikk nr. 8/96. Ny ledighetsstatistikk for innvandrere for 2. kvartal 1996 vil bli publisert i løpet av september.

Arbeidstakerprosent for utvalgte fødeland. 4. kvartal 1994 og 1995

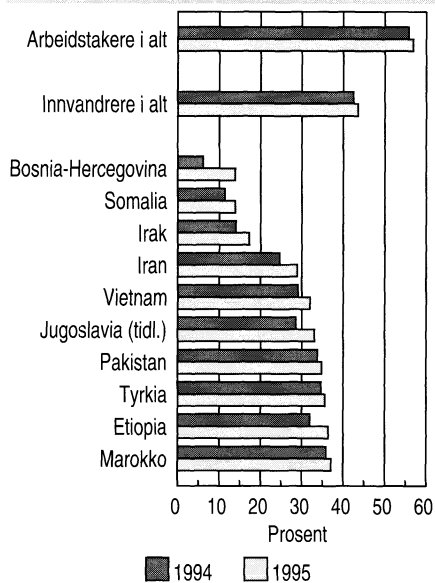

Flere kvinner enn menn tar grunnfags- og mellomfagseksamen

Kvinnene utgjorde om lag 60 prosent av alle som fullførte examen philosophicum, grunnfag eller mellomfag ved universitetene studieåret 1994/95. Kvinnene var også i stort flertall blant dem som fullførte en cand.mag.-grad, mens mennene var i flertall blant studentene som avla en eksamen på høyere nivå.

I studieåret 1994/95 ble det fullført 11 400 grunnfagseksamener og 5 300 mellomfagseksamener ved landets universiteter. Dette var en vekst på henholdsvis 3 og 8 prosent i forhold til foregående studieår. Antallet som bestod examen philosophicum endret seg lite fra året før og var i underkant av 10 600 i 1994/95.

Det var en nedgang i antallet fullførte eksamener på universitetsnivå II fra 1993/94 til i fjor, og det skyldes hovedsakelig at pedagogisk seminar ble ettårig for alle fra og med høsten 1994. Nær 2 400 gjorde seg ferdig med cand. mag.-graden, en liten nedgang fra året før. I underkant av 5 400

studenter fullførte en utdanning på universitetsnivå III, en økning på 10 prosent.

Flere tar doktorgrad

Stadig flere tar doktorgraden, og i fjor var det 605 personer som fullførte doktorgradsstudiet, en økning på 21 prosent fra foregående år.

Det ble totalt avlagt 37 500 eksamener ved universitetene og de vitenskapelige høyskolene studieåret 1994/95.

Flest menn tar lang utdanning

Andelen kvinner som fullfører en universitetsutdanning, varierer mye med

Fullførte utdanninger etter kjønn og nivå. Prosent. 1994/95

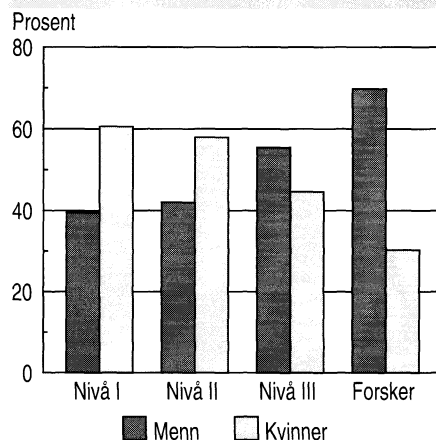

nivå og type utdanning. Kvinnene utgjorde vel 60 prosent av dem som fullførte en utdanning på universitetsnivå I og 58 prosent av de uteksaminerte på universitetsnivå II. Derimot stod mennene for 55 prosent av alle fullførte eksamener på universitetsnivå III og for 70 prosent av alle avlagte doktorgrader. Det var et klart kvinneflertall blant dem som fullførte en cand.philol.-utdanning, en cand.polit.-utdanning eller en cand.psychol.-utdanning, mens mennene fortsatt er i flertall blant dem som tar cand.-scient.-graden. Bortimot 80 prosent av de 1 246 uteksaminerte sivilingeniørene dette året var menn.

Beståtte eksamener ved universiteter, etter kjønn og utdanningens art

Utdanningens art	I alt ¹		Menn		Kvinner	
	1993/94	1994/95	1993/94	1994/95	1993/94	1994/95
I alt	36 540	37 531	15 483	15 945	21 057	21 586
Utdanning på universitets- og høyskolenivå I	26 817	27 535	10 499	10 857	16 318	16 678
Utdanning på universitets- og høyskolenivå II	4 343	4 035	1 824	1 696	2 519	2 339
Utdanning på universitets- og høyskolenivå III	4 879	5 356	2 785	2 970	2 094	2 386
Utdanning på forskernivå	501	605	375	422	126	183

¹Fra og med høsten 1994 ble pedagogisk seminar ettårig for alle.

Om statistikken

Universitetsnivå I omfatter utdanninger med en varighet av to år og under.

Universitetsnivå II omfatter utdanninger med en varighet av tre-fire år.

Universitetsnivå III omfatter utdanninger med en varighet av fem år og over.

Finnmark i særstilling

Blant innvandrere bosatt i Finnmark økte arbeidstakerprosenten med 4,0 prosentpoeng det siste året. Finnmark er dessuten det eneste fylket i landet med høyere yrkesdeltakelse blant utlendinger enn for befolkningen generelt. Det var også en relativt sterk vekst i yrkesdeltakelsen blant innvandrere bosatt i Nord-Trøndelag, Aust-Agder og Møre og Romsdal,

mens det var en liten nedgang i arbeidstakerprosenten blant innvandrere bosatt i Rogaland, Hordaland og Sør-Trøndelag.

Ny statistikk

Utdanningsstatistikk. Eksamen ved universiteter og vitenskapelige høyskoler, 1994/95.

Statistikken utgis to ganger i året i Ukens statistikk. Mer informasjon: Aud Melgaard Holøien, tlf. 62 88 52 70, e-post: aum@ssb.no. Vedleggstabeller side: 5-6.

Ny statistikk

Arbeidstakerstatistikk for innvandrere, 4. kv. 1995.

Statistikken utgis årlig i Ukens statistikk og Norges offisielle statistikk (NOS) Arbeidsmarkedsstatistikk. Detaljerte tall gis i Grunntabeller for innvandrere og utenlandske statsborgere. Det publiseres også en ledighets- og tiltaksstatistikk for innvandrere fire ganger i året. Mer informasjon: Jan Erik Sivertsen, tlf. 22 86 47 82, e-post: jsi@ssb.no eller Morten Kjelsrud, tlf. 22 86 47 73, e-post: mok@ssb.no. Vedleggstabeller side: 7-11.

Færre bedrifter og økt omsetning

Det har vært en markert nedgang i tallet på bedrifter innen leiebilnæringen de siste årene. Samtidig har den gjennomsnittlige omsetningen per bedrift i løpende priser økt betydelig. Små bedrifter eid av enkeltpersoner preger likevel fortsatt næringen.

Fra 1993 til 1994 gikk tallet på bedrifter ned fra 12 516 til 11 590, en nedgang på 7,4 prosent. Siden 1991 er antallet redusert med nesten 2 000, eller drøyt 14 prosent. Samtidig har det vært en betydelig vekst i omsetningen målt i løpende priser. Fra 1993 til 1994 gikk den samlede omsetningen opp fra 16,1 til 17,2 milliarder kroner, eller 6,7 prosent. Den gjennomsnittlige omsetningen per bedrift økte fra 1,3 til 1,5 millioner kroner i samme periode. Det er en økning på vel 15 prosent. I 1991 omsatte leiebilbedriftene i gjennomsnitt for 1,1 millioner kroner. Antallet sysselsatte gikk ned med vel 1 000 fra 1993 til 1994 og næringen sysselsatte i 1994 i overkant av 24 000 personer.

En mann, en bil

Enkeltperson er den dominerende eieformen innen leiebilnæringen. Nesten 79 prosent av bedriftene i 1994 var eid av enkeltpersoner. De stod for vel 37 prosent av omsetningen og nær 53 prosent av tallet på sysselsatte. Bare snaut 17 prosent av bedriftene var registrert som aksjesel-

skaper, men de stod til gjengjeld for over 57 prosent av omsetningen og nesten 42 prosent av antall sysselsatte. Det har bare vært små endringer i disse andelene siden 1993.

Av de i alt 11 590 bedriftene hadde bare 519 en omsetning på 5 millioner kroner eller mer. Disse omsatte imidlertid for 8,7 milliarder kroner, eller drøyt halvparten av omsetningen i næringen. Til sammenlikning var det nesten 5 500 bedrifter som hadde under en halv million kroner i omsetning. Dermed stod 47,3 prosent av bedriftene for knapt 8 prosent av den totale omsetningen. Nesten 73 prosent av bedriftene hadde bare inntil én sysselsatt, mens bare 2,5 prosent hadde 10 sysselsatte eller over.

Det er flest bedrifter og sysselsatte i Akershus, henholdsvis 1 613 og 2 822. Disse bedriftene omsatte for 2,3 milliarder, som er vel 13 prosent av totalomsetningen i næringen. Den gjennomsnittlige omsetningen per bedrift var imidlertid høyest i Møre og Romsdal med 2,46 millioner, fulgt av Sogn og Fjordane med 1,92 millioner.

Om statistikken

Fra og med 1993 er bedriftene klassifisert etter EUs Standard for næringsgruppering NACE Rev. 1. Fram til og med 1993 ble sysselsettingen definert som utførte årsverk. For 1994 er det beregnet et årsgjennomsnitt for antall sysselsatte personer. Opplysningene om personer sysselsatt er dels hentet fra arbeidsgiver-/arbeidstakerregisteret, dels fra statistiske skjema (Næringsundersøkelsen). Dessuten er momsregisteret og selvangivelsesregisteret nytt til noen beregninger. For å kunne sammenlikne tallet på sysselsatte mellom 1993 og 1994, er tallene for årsverk i 1993 også omregnet til antall personer sysselsatt. Disse beregningene er imidlertid beheftet med en viss usikkerhet, og slike sammenlikninger må gjøres med varsomhet.

Gjennomsnittlig omsetning per bedrift i løpende priser. 1984-1994

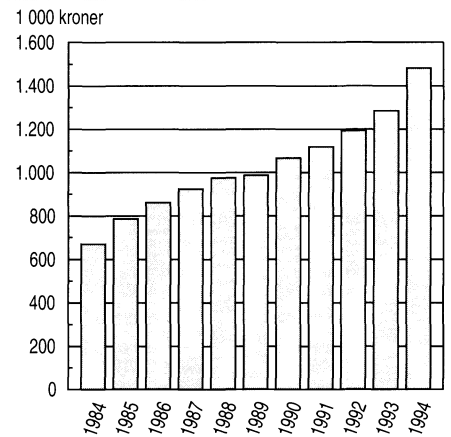

Nystatistikk

Leiebiltransport, 1994.

Statistikken utgis årlig i Ukens statistikk og Norges offisielle statistikk (NOS) Samferdselsstatistikk. Mer informasjon: Asbjørn Wethal, tlf. 62 88 54 15, e-post: aww@ssb.no eller Jan Monsrud, tlf. 62 88 54 07, e-post: jam@ssb.no. Vedleggstabellerside: 18-22.

Nye publikasjoner

Statistisk månedshefte (SM 7/96)

Heftet har faste tabeller med konjunkturstatistikk og måneds- og kvartalsstatistikk for en rekke områder: befolkning, arbeidskraft, lønn, konsumprisindeks, næringsøkonomi, samfunnsøkonomi og finanser (Norges offisielle statistikk C 292, 127 sider, 60 kr ISBN 82-537-4231-2 ISSN 0029-3636)

Utdanningsstatistikk. Universiteter og høyskoler 1. oktober 1994

Publikasjonen inneholder statistikk om universiteter og høyskoler og om studenter og lærere ved disse utdanningsinstitusjonene. De fleste tabellene viser situasjonen pr. 1. oktober 1994, men for fullført utdanning gjelder tallene foregående studieår, dvs. 1993/94 (Norges offisielle statistikk C 318, 152 sider, 80 kr ISBN 82-537-4293-2 ISSN 0300-5631)

Leiebiltransport. Tallet på bedrifter. 1984-1994

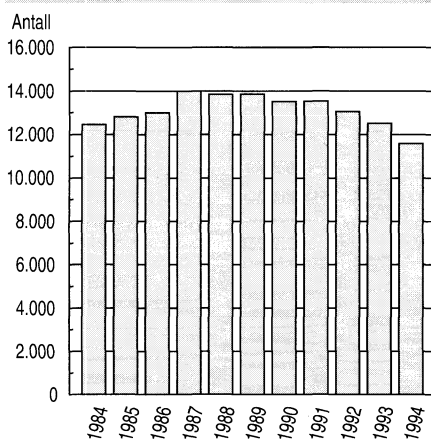

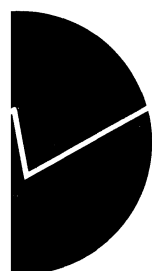

Vedleggstabeller

Emne	Tabell	Side
03.01	Helseundersøkelsen, 1995	
	Andel personer med ulike langvarige sykdommer. Tall for alder og kjønn. Prosent	3
	Andel personer med sykdom. Tall for alder, kjønn og husholdningstype. Prosent	4
	Varig sykdom og egenvurdert helsetilstand. Prosent. 1995	4
	Varig sykdom og livskvalitet i befolkningen 16-79 år. Prosent. 1995	4
04.02.40	Utdanningsstatistikk. Eksamen ved universiteter og vitenskapelige skoler, 1994/95	
	Beståtte eksamener ved universiteter, etter kjønn og utdanningens art	5
	Beståtte eksamener ved universiteter, etter kjønn og utdanningens art. 1994/95	6
06.01	Arbeidstakerstatistikk for innvandrere, 4. kv. 1995	
	Arbeidstakere i alderen 16-74 år, etter landbakgrunn, antall år bosatt i Norge og alder. Prosent av personer i alt. 4. kvartal 1985, 1994 og 1995	7
	Arbeidstakere i alderen 16-74 år, etter landbakgrunn, antall år bosatt i Norge, kjønn og alder. Prosent av personer i alt. 4. kvartal 1995	8
	Arbeidstakere i alderen 16-74 år, etter landbakgrunn og utvalgte næringer. Prosent. 4. kvartal 1995	9
	Arbeidstakere i alderen 16-74 år, etter landbakgrunn og kjønn. Absolutte tall og i prosent av personer i alt. 4. kvartal 1985, 1994 og 1995	10
	Arbeidstakere i alderen 16-74 år, etter landbakgrunn og bostedsfylke. Prosent. 4. kvartal 1995	11
	Arbeidstakere i alderen 16-74 år, etter landbakgrunn og bostedsfylke. I prosent av personer i alt. 4. kvartal 1995	11
07.01.40	Norske museer og samlinger, 1995	
	Museer og samlinger 1995. Besøk og utstillinger	12
	Museer og samlinger 1995. Samlingenes omfang	12
	Museer og samlinger 1995. Økonomi, ansatte og årsverk	13

Standardtegn i tabeller	Symbol
Tall kan ikke forekomme	.
Oppgave mangler	..
Oppgave mangler foreløpig	...
Tall kan ikke offentliggjøres	:
Null	-
Mindre enn 0,5 av den brukte enheten	0
Mindre enn 0,05 av den brukte enheten	0,0
Foreløpig tall	*
Brudd i den loddrette serien	-
Brudd i den vannrette serien	

Vedleggstabeller

<i>Emne</i>	<i>Tabell</i>	<i>Side</i>
10.09	Byggearealstatistikk, juli 1996	
	Bygg satt i gang. Foreløpige tall	14
	Byggevirksomheten i juli. Foreløpige tall	14
	Bygg satt i gang januar-juli. Fylke. Foreløpige tall	15
	Bygg under arbeid pr. 31. juli. Fylke. Foreløpige tall	15
	Bygg fullført januar-juli. Fylke. Foreløpige tall	16
	Byggevirksomheten i juli 1996. Bygg satt i gang. Ujustert, sesongjuster og trend. Foreløpige tall	17
10.12.20	Leiebiltransport, 1994	
	Leiebiltransport. Bedrifter, omsetning (mill. kr) og sysselsetting, etter eierforhold	18
	Leiebiltransport. Bedrifter etter omsetning. Fylke	18
	Leiebiltransport. Bedrifter etter tallet på sysselsatte. Fylke	19
	Leiebiltransport. Sysselsetting etter omsetning. Fylke	20
	Leiebiltransport. Omsetning etter omsetningsgruppe. Fylke. Mill. kr	21
	Leiebiltransport. Omsetning etter tallet på sysselsatte. Fylke. Mill. kr	22

Helseundersøkelsen, 1995

Tabell 1. Andel personer med ulike langvarige sykdommer. Tall for alder og kjønn. Prosent

	Alder							
	Alle	0-6	7-15	16-24	25-44	45-66	67-79	80-
Begge kjønn								
Alle sykdomsgrupper.....	59	27	34	51	60	73	84	86
Nervøse lidelser.....	6	0	2	3	5	8	11	9
Sykdommer i nervesystemet..	6	0	2	5	8	8	5	3
Øye-/øresykdommer.....	11	3	4	6	7	12	27	44
Hjerte-/karsykdommer.....	14	1	1	1	7	23	42	46
Sykd. i åndedrettsorganene.	17	12	16	23	19	16	16	14
Magesår, magekatarr o.l....	3	0	0	1	2	4	8	5
Andre sykdommer i fordøyelsesorganene.....	4	2	2	1	2	6	8	10
Sykdommer i urin- og kjønnsorganene.....	3	1	1	1	2	4	10	11
Sykd. i hud og underhud....	9	8	8	11	12	8	8	6
Sykdommer i skjelett- muskelsystemet.....	25	3	4	13	23	41	46	38
Andre sykdommer.....	11	3	5	5	10	15	23	26
Skader.....	7	0	2	7	8	10	11	12
Menn								
Alle sykdomsgrupper.....	56	24	35	48	57	70	80	86
Nervøse lidelser.....	4	1	2	2	4	6	9	8
Sykdommer i nervesystemet..	4	0	2	3	4	5	4	3
Øye-/øresykdommer.....	10	4	4	6	7	13	24	42
Hjerte-/karsykdommer.....	13	1	0	2	6	23	41	46
Sykd. i åndedrettsorganene.	17	12	18	25	18	14	13	16
Magesår, magekatarr o.l....	3	0	0	0	2	5	7	7
Andre sykdommer i fordøyelsesorganene.....	4	3	2	1	2	6	9	11
Sykdommer i urin- og kjønnsorganene.....	4	2	1	0	1	4	15	19
Sykd. i hud og underhud....	8	6	9	6	9	7	8	4
Sykdommer i skjelett- muskelsystemet.....	21	3	4	10	23	35	38	28
Andre sykdommer.....	8	2	6	3	6	9	17	23
Skader.....	8	0	3	6	10	12	11	12
Kvinner								
Alle sykdomsgrupper.....	62	29	32	55	62	75	87	86
Nervøse lidelser.....	7	0	2	4	6	10	13	9
Sykdommer i nervesystemet..	7	0	2	7	11	10	6	3
Øye-/øresykdommer.....	11	3	4	6	6	11	29	45
Hjerte-/karsykdommer.....	15	1	2	1	9	22	42	47
Sykd. i åndedrettsorganene.	18	12	14	21	19	19	18	13
Magesår, magekatarr o.l....	3	-	0	1	2	3	9	4
Andre sykdommer i fordøyelsesorganene.....	4	1	1	1	2	6	8	10
Sykdommer i urin- og kjønnsorganene.....	3	1	1	2	3	5	7	5
Sykd. i hud og underhud....	11	9	8	16	15	10	8	8
Sykdommer i skjelett- muskelsystemet.....	28	4	5	16	24	46	53	44
Andre sykdommer.....	15	4	5	7	14	20	28	28
Skader.....	6	-	2	8	5	8	11	13

Helseundersøkelsen, 1995

Tabell 2. Andel personer med sykdom. Tall for alder, kjønn og husholdningstype. Prosent

	Alder							
	Alle	0-6	7-15	16-24	25-44	45-66	67-79	80-
Begge kjønn								
Alle	66	41	43	61	66	77	86	89
Enslige	75	-	-	63	64	76	85	90
Par uten hjemmeboende barn...	79	-	-	67	69	80	85	88
Par med barn under 16 år	54	40	42	55	65	66	-	-
Par med hjemmeboende barn ellers	70	-	-	59	70	75	89	93
Enslig mor/far med barn under 16 år	57	50	42	73	69	93	-	-
Enslig mor/far med hjemmeboende barn ellers	74	-	-	59	64	82	89	93
Flerfamiliehusholdninger	68	52	52	65	68	78	100	79
Menn								
Alle	63	40	44	57	64	74	82	87
Enslige	70	-	-	60	64	76	80	85
Par uten hjemmeboende barn...	78	-	-	61	66	78	83	89
Par med barn under 16 år	53	39	44	55	65	64	-	-
Par med hjemmeboende barn ellers	65	-	-	57	63	70	87	100
Enslig mor/far med barn under 16 år	44	43	42	45	50	100	-	-
Enslig mor/far med hjemmeboende barn ellers	65	-	-	51	63	78	80	100
Flerfamiliehusholdninger	62	54	50	59	57	77	100	70
Kvinner								
Alle	68	43	41	65	68	79	89	90
Enslige	79	-	-	66	65	75	87	91
Par uten hjemmeboende barn...	81	-	-	71	71	80	89	88
Par med barn under 16 år.....	54	41	40	56	66	70	-	-
Par med hjemmeboende barn ellers	75	-	-	61	76	80	94	80
Enslig mor/far med barn under 16 år	63	56	42	83	70	92	-	-
Enslig mor/far med hjemmeboende barn ellers	80	-	-	70	66	85	91	92
Flerfamiliehusholdninger	73	50	54	72	79	80	100	89

Tabell 3. Varig sykdom og egenvurdert helsetilstand. Prosent. 1995

	I alt	Egenvurdert sykkelighet					(N)
		Svar på spørsmålet «Hvordan vurderer du din egen helse sånn i sin alminnelighet? Vil du si den er...»					
		Meget god	God	Hverken god eller dårlig	Dårlig	Meget Dårlig	
I alt	100	42	41	11	5	1	(10247)
Svarpersoner med sykdom, skade eller funksjonshemming	99	27	46	16	8	2	(6063)
Svarpersoner uten sykdom, skade eller funksjonshemming	100	65	32	2	1	0	(4184)

Tabell 4. Varig sykdom og livskvalitet i befolkningen 16-79 år. Prosent. 1995

	I alt	Livskvalitet				(N)
		Svar på spørsmålet «Hvor stor del av tiden de siste 14 dagene har du vært glad og tilfreds?»				
		Hele tiden	Det meste av tiden	Noe av tiden/litt av tiden	Ikke på noe tidspunkt	
I alt	100	32	54	13	1	(7325)
Svarpersoner med sykdom, skade eller funksjonshemming	100	29	53	16	2	(4750)
Svarpersoner uten sykdom, skade eller funksjonshemming	99	36	55	8	0	(2575)

Utdanningsstatistikk. Eksamen ved universiteter og vitenskapelige skoler, 1994/95

Tabell 1. Beståtte eksamener ved universiteter, etter kjønn og utdanningens art

Utdanningens art	I alt		Menn		Kvinner	
	1993/94	1994/95	1993/94	1994/95	1993/94	1994/95
I ALT	36 540	37 531 ¹	15 483	15 945 ¹	21 057	21 586 ¹
Utdanning på universitets og høghskolenivå I	26 817	27 535	10 499	10 857	16 318	16 678
Grunnfag	11 166	11 441	4 226	4 364	6 940	7 077
Mellomfag	4 885	5 256	1 912	2 155	2 973	3 101
Storfag	242	207	111	105	131	102
Examen philosophicum	10 506	10 585	4 244	4 214	6 262	6 371
Annen utdanning	18	46	6	19	12	27
Utdanning på universitets og høghskolenivå II	4 343	4 035	1 824	1 696	2 519	2 339
Hovedfag uten fullstendig embetseksamen	94	144	38	36	56	108
Cand.mag.-utdanning.....	2 517	2 393	1 031	1 016	1 486	1 377
Translatørutdanning	-	4	-	3	-	1
Pedagogisk seminar	812	471	335	189	477	282
Siviløkonomutdanning	282	322	193	204	89	118
Høyere revisoreksamen ...	92	95	69	70	23	25
Examen oecon.-utdanning .	111	97	79	68	32	29
Hovedstudier i musikk ...	54	83	24	43	30	40
1. avd. spesialpedagogikk	181	140	21	22	160	118
2. avd. spesialpedagogikk	172	258	28	36	144	222
Annen utdanning	28	28	6	9	22	19
Utdanning på universitets og høghskolenivå III	4 879	5 356	2 785	2 970	2 094	2 386
Mag.art.-utdanning.....	41	39	28	17	13	22
Cand.philol.-utdanning ..	459	502	185	192	274	310
Cand.theol.-utdanning ...	69	59	49	39	20	20
Praktisk-teologisk seminar	35	60	27	42	8	18
NHH Høyere avdeling	51	40	34	35	17	5
Fordypningsstudier i musikk	25	40	13	23	12	17
Cand.musicæ.-utdanning .	15	20	8	14	7	6
Cand.paed.-utdanning	12	18	5	3	7	15
Cand.paed.spec.-eksamen .	-	15	-	4	-	11
Cand.polit.-utdanning ...	410	567	188	225	222	342
Cand.oecon.-utdanning ...	45	86	30	56	15	30
Cand.psychol.-utdanning .	96	119	22	37	74	82
Cand.sociol.-utdanning ..	28	22	15	11	13	11
Cand.sosion.-utdanning ..	2	5	1	2	1	3
Cand.jur.-utdanning	671	796	333	403	338	393
Cand.scient.-utdanning ..	674	773	397	457	277	316
Siv.ing.-utdanning	1 229	1 246	988	984	241	262
Mag.scient- utdanning ...	4	2	-	1	4	1
Arkitektutdanning	117	88	49	34	68	54
Cand.med.-utdanning	308	319	134	158	174	161
Cand.med.-utdanning, Tilleggseksamen for utenlandsstudenter	62	60	38	31	24	29
Cand.san.-utdanning	-	12	-	1	-	11
Cand.-nursol	33	38	3	3	30	35
Folkehelsevitenskap, kandidatstudium	8	7	6	3	2	4
Cand.odont.-utdanning....	76	57	28	34	48	23
Cand.pharm.-utdanning....	42	27	10	6	32	21
Cand.med.vet.-utdanning .	43	45	20	13	23	32
Cand.med.vet.-utdanning, tilleggs eksamen for utenlandsstudenter	12	-	6	-	6	-
Nautikk	2	-	2	-	-	-
Pedagogisk utdanning for landbrukskandidater	27	35	15	15	12	20
Pedagogisk utdanning for sivilingeniører	34	14	26	9	8	5
Idrettskandidatutdanning.	19	21	11	8	8	13
Fiskerikandidatstudiet ..	17	27	8	17	9	10
Master.phil.-utdanning ..	1	9	-	5	1	4
Meieriingeniørutdanning .	19	19	4	4	15	15
Jordskifte kandidatstudiet	18	29	12	20	6	9
Naturforvaltningskandidatstudiet	22	17	11	7	11	10
Sivilagronomutdanning ...	90	68	47	31	43	37
Landskapsarkitektutdanning	34	33	6	6	28	27
Forstkandidatstudiet	29	22	26	20	3	2
Utdanning på forskernivå ..	501	605	375	422	126	183
Dr.ing.grad	125	141	101	114	24	27
Dr.scient.grad	154	176	108	110	46	66
Licentiat- og dr.-philosgrad	222	288	166	198	56	90

¹ Fra og med høsten 1994 ble pedagogisk seminar ettårig for alle.

Utdanningsstatistikk. Eksamen ved universiteter og vitenskapelige skoler, 1994/95

Tabell 2. Beståtte eksamener ved universiteter, etter kjønn og utdanningens art. 1994/95

Utdanningens art	I alt	Universitetet i				
		Oslo	Bergen	Tromsø	Trondheim	Andre
I ALT	37 531 ¹	15 940	8 943	3 771	7 176	1 701
Utdanning på universitets og høgszkolenivå I	27 535	12 099	7 205	3 064	4 582	585
Grunnfag	11 441	4 476	3 307	1 294	2 120	244
Mellomfag	5 256	2 234	1 019	538	1 137	328
Storfag	207	44	48	42	73	-
Examen philosophicum	10 585	5 335	2 808	1 190	1 252	-
Annen utdanning	46	10	23	-	-	13
Utdanning på universitets og høgszkolenivå II	4 035	1 724	685	335	795	496
Hovedfag uten fullstendig embetseksamen	144	125	14	1	2	2
Cand.mag.-utdanning.....	2 393	954	515	253	671	-
Translatørutdanning	4	-	-	-	-	4
Pedagogisk seminar	471	149	108	81	118	15
Siviløkonomutdanning	322	-	-	-	-	322
Høyere revisoreksamen	95	-	-	-	-	95
Examen oecon.-utdanning	97	97	-	-	-	-
Hovedstudier i musikk	83	-	40	-	-	43
1. avd. spesialpedagogikk	140	140	-	-	-	-
2. avd. spesialpedagogikk	258	258	-	-	-	-
Annen utdanning	28	1	8	-	4	15
Utdanning på universitets og høgszkolenivå III	5 356	1 937	915	325	1 617	562
Mag.art.-utdanning.....	39	33	2	-	4	-
Cand.philol.-utdanning	502	205	188	32	75	2
Cand.theol.-utdanning	59	14	-	-	-	45
Praktisk-teologisk seminar	60	-	-	-	-	60
NHH Høyere avdeling	40	-	-	-	-	40
Fordypningsstudier i musikk	40	-	7	-	-	33
Cand.musicae.-utdanning	20	-	-	-	-	20
Cand.paed.-utdanning	18	18	-	-	-	-
Cand.paed.spec.-eksamen	15	15	-	-	-	-
Cand.polit.-utdanning	567	247	142	47	131	-
Cand.oecon.-utdanning	86	86	-	-	-	-
Cand.psychol.-utdanning	119	70	49	-	-	-
Cand.sociol.-utdanning	22	22	-	-	-	-
Cand.sosion.-utdanning	5	-	-	-	5	-
Cand.jur.-utdanning	796	544	181	71	-	-
Cand.scient.-utdanning	773	376	225	63	109	-
Siv.ing.-utdanning	1 246	1	-	25	1 180	40
Mag.scient.-utdanning	2	-	-	-	2	-
Arkitektutdanning	88	-	-	-	55	33
Cand.med.-utdanning	319	148	80	49	42	-
Cand.med.-utdanning, Tilleggseksamen for utenlandsstudenter	60	60	-	-	-	-
Cand.san.-utdanning	12	-	12	-	-	-
Cand.-nursol	38	34	-	4	-	-
Folkehelsevitenskap, kandidatstudium	7	-	-	7	-	-
Cand.odont.-utdanning.....	57	37	20	-	-	-
Cand.pharm.-utdanning.....	27	27	-	-	-	-
Cand.med.vet.-utdanning	45	-	-	-	-	45
Cand.med.vet.-utdanning, tilleggseksamen for utenlandsstudenter	-	-	-	-	-	-
Nautikk	-	-	-	-	-	-
Pedagogisk utdanning for landbrukskandidater	35	-	-	-	-	35
Pedagogisk utdanning for sivilingeniører	14	-	-	-	14	-
Idrettskandidatutdanning.....	21	-	-	-	-	21
Fiskerikandidatstudiet	27	-	-	27	-	-
Master.phil.-utdanning	9	-	9	-	-	-
Meieriingeniørutdanning	19	-	-	-	-	19
Jordskifte kandidatstudiet	29	-	-	-	-	29
Naturforvaltningskandidatstudiet	17	-	-	-	-	17
Sivilagronomutdanning	68	-	-	-	-	68
Landskapsarkitektutdanning	33	-	-	-	-	33
Forstkandidatstudiet	22	-	-	-	-	22
Utdanning på forskernivå ..	605	180	138	47	182	58
Dr.ing.grad	141	-	-	-	140	1
Dr.scient.grad	176	54	49	21	12	40
Licentiat- og dr.philosgrad	288	126	89	26	30	17

¹ Se note tabell 1.

Arbeidstakerstatistikk for innvandrere, 4. kv. 1995

Tabell 1. Arbeidstakere i alderen 16-74 år, etter landbakgrunn, antall år bosatt i Norge og alder. Prosent av personer i alt. 4. kvartal 1985, 1994 og 1995

År Antall år bosatt Alder	Arbeids- takere i alt	Arbeidstakere som er førstegenerasjonsinnvandrere							
		I alt	Norden	Vest- Europa ellers	Øst- Europa	Nord- Amerika og Oceania	Asia ¹	Afrika	Sør- Amerika Mellom- Amerika
1985									
I ALT	55,0	50,9	56,9	50,1	55,3	37,5	47,8	51,7	45,0
16-24 år	47,2	38,2	48,0	31,8	46,4	17,8	37,6	39,7	27,3
25-54 år	68,9	56,8	63,8	54,7	62,2	47,7	52,1	54,7	49,2
55-74 år	33,6	36,3	40,4	35,2	38,5	29,0	33,4	45,4	35,0
Bosatt under 4 år..	..	37,5	50,5	36,1	42,3	26,9	29,8	37,8	27,4
16-24 år	32,8	47,0	28,5	40,1	11,6	27,1	34,7	19,5
25-54 år	40,1	53,1	37,4	43,9	33,5	32,5	39,4	31,1
55-74 år	19,6	24,2	32,2	19,7	16,0	6,7	11,1	12,5
Bosatt 4-6 år	50,1	60,7	48,5	54,6	32,9	48,4	47,4	43,3
16-24 år	44,6	57,8	26,4	52,1	15,4	46,5	49,3	25,6
25-54 år	52,7	62,1	51,0	56,8	39,3	50,4	47,3	49,4
55-74 år	25,0	41,0	26,2	15,0	15,0	24,1	22,2	12,9
Bosatt 7 år og over	..	56,0	58,3	55,9	58,9	41,6	58,8	60,7	52,9
16-24 år	45,4	47,2	40,5	51,6	31,8	49,1	43,2	38,5
25-54 år	64,2	67,1	63,4	69,2	57,3	61,4	64,1	56,0
55-74 år	37,4	40,8	35,6	39,4	30,1	42,2	47,5	42,9
1994									
I ALT	55,8	42,5	57,1	52,1	27,5	39,4	36,3	33,0	43,2
16-24 år	39,5	23,7	44,3	22,5	14,0	8,3	24,1	18,6	20,8
25-54 år	70,8	48,3	66,6	59,3	31,8	50,4	40,5	36,2	49,4
55-74 år	30,6	31,0	36,0	36,0	21,6	27,1	19,6	29,9	28,0
Bosatt under 4 år..	..	25,1	54,7	38,7	11,3	27,0	18,1	18,1	17,3
16-24 år	18,4	47,4	21,3	9,2	5,7	15,4	10,7	10,2
25-54 år	28,5	58,1	43,0	12,9	36,0	20,1	21,5	20,6
55-74 år	7,8	31,7	25,0	2,6	5,8	2,3	4,1	12,5
Bosatt 4-6 år	38,8	64,0	50,7	39,4	35,4	32,2	32,2	43,9
16-24 år	23,9	44,1	12,7	23,6	3,1	24,2	22,3	20,6
25-54 år	42,8	66,4	54,2	42,5	42,6	35,8	34,2	49,9
55-74 år	15,3	47,8	31,1	13,6	-	7,9	17,9	9,6
Bosatt 7 år og mer	..	51,0	57,0	55,6	49,7	44,9	45,2	44,2	49,0
16-24 år	31,8	37,7	26,9	36,2	23,1	31,2	33,5	27,5
25-54 år	58,5	69,0	64,7	59,5	59,6	49,3	46,7	55,2
55-74 år	33,6	35,9	36,4	30,1	28,1	26,5	33,3	30,6
1995									
I ALT	56,9	43,5	57,4	52,4	30,8	38,9	38,0	34,8	44,4
16-24 år	40,9	25,4	45,6	24,0	16,7	8,3	25,6	21,5	22,3
25-54 år	71,5	49,3	66,5	59,1	36,1	50,1	42,3	37,9	50,8
55-74 år	31,6	31,4	36,6	38,5	21,3	25,4	20,0	27,9	30,7
Bosatt under 4 år..	..	28,9	59,2	40,8	18,3	30,6	20,8	21,6	23,3
16-24 år	20,4	52,2	24,9	14,1	5,7	17,0	12,2	14,4
25-54 år	33,0	61,9	44,0	21,5	39,0	23,3	25,6	27,3
55-74 år	9,0	35,8	27,8	4,1	14,3	3,1	-	10,5
Bosatt 4-6 år	37,9	64,0	50,6	39,9	31,4	31,8	31,6	37,5
16-24 år	26,6	46,1	16,8	26,6	3,8	27,5	23,4	22,4
25-54 år	41,6	66,6	54,4	42,7	37,4	34,7	34,0	43,0
55-74 år	14,4	47,7	26,0	24,3	3,0	5,1	8,7	8,7
Bosatt 7 år og mer	..	51,2	57,5	56,5	50,4	44,7	45,8	44,0	49,8
16-24 år	32,1	39,9	27,7	31,8	25,0	31,5	36,7	26,6
25-54 år	58,2	69,3	65,3	59,3	60,1	49,8	46,1	55,9
55-74 år	34,4	36,5	39,0	32,5	26,3	26,1	32,2	32,5

¹ Tyrkia medregnet.

Arbeidstakerstatistikk for innvandrere, 4. kv. 1995

Tabell 2. Arbeidstakere i alderen 16-74 år, etter landbakgrunn, antall år bosatt i Norge, kjønn og alder. Prosent av personer i alt. 4. kvartal 1995

Kjønn Antall år bosatt Alder	Arbeids- takere i alt	Arbeidstakere som er førstegenerasjonsinnvandrere							
		I alt	Norden	Vest- Europa ellers	Øst- Europa	Nord- Amerika og Oceania	Asia ¹	Afrika	Sør- Amerika Mellom- Amerika
Menn	59,3	47,8	57,0	59,2	33,7	44,0	45,2	38,8	51,8
16-24 år	40,7	27,4	40,0	27,8	18,6	8,5	30,5	23,5	25,5
25-54 år	73,7	53,4	65,3	63,7	39,3	56,6	49,7	41,6	58,9
55-74 år	34,4	34,5	36,2	47,7	26,0	27,3	26,6	31,0	36,1
Bosatt under 4 år..	..	34,6	59,7	48,9	20,9	42,2	28,1	29,1	33,0
16-24 år	22,7	47,0	33,8	16,2	6,5	26,0	15,6	21,0
25-54 år	39,3	62,7	51,4	24,3	52,4	30,3	33,6	38,4
55-74 år	13,3	38,5	30,2	6,4	21,7	4,1	-	25,0
Bosatt 4-6 år	42,8	62,0	58,7	45,4	36,4	38,3	36,0	41,1
16-24 år	29,3	32,8	17,1	28,9	2,8	32,0	23,8	26,1
25-54 år	46,7	64,8	61,4	48,4	42,6	41,9	38,6	47,5
55-74 år	22,3	46,3	39,5	48,0	5,0	9,1	15,8	-
Bosatt 7 år og over	..	54,3	57,4	63,8	50,8	48,5	51,1	44,7	56,0
16-24 år	32,8	38,9	29,4	31,7	23,4	32,7	35,3	28,2
25-54 år	60,6	68,3	69,6	60,7	65,4	55,4	46,6	62,6
55-74 år	37,3	35,9	48,8	35,1	28,1	31,9	33,2	37,1
Kvinner	54,6	39,2	57,6	44,8	28,1	34,7	29,9	27,7	37,0
16-24 år	41,0	23,6	48,9	21,0	14,9	8,3	21,0	19,1	19,2
25-54 år	69,2	44,8	67,4	52,9	33,3	44,4	33,6	30,5	42,5
55-74 år	29,1	28,9	36,9	32,2	15,7	24,1	12,5	24,0	25,7
Bosatt under 4 år..	..	23,9	58,8	28,6	16,1	19,2	15,9	13,2	17,5
16-24 år	18,8	54,5	19,2	12,0	5,1	12,0	9,2	9,9
25-54 år	27,1	61,1	31,5	19,1	25,1	18,4	15,5	20,9
55-74 år	5,0	31,3	21,1	2,3	5,3	2,4	-	6,7
Bosatt 4-6 år	32,9	65,9	40,8	35,4	27,2	25,8	23,4	34,9
16-24 år	23,7	51,2	16,7	24,3	4,4	21,9	22,9	19,0
25-54 år	36,2	68,4	45,3	38,1	32,8	28,3	24,2	40,1
55-74 år	7,7	51,6	11,4	12,2	-	2,4	3,7	11,1
Bosatt 7 år og over	..	47,8	57,6	49,0	49,9	41,8	38,3	42,5	42,5
16-24 år	31,3	41,1	26,1	31,9	26,6	30,2	38,8	25,0
25-54 år	55,3	70,1	59,9	58,1	55,9	41,7	44,9	47,7
55-74 år	32,1	36,9	32,6	28,4	25,1	17,9	30,7	27,9

¹ Tyrkia medregnet.

Arbeidstakerstatistikk for innvandrere, 4. kv. 1995

Tabell 3. Arbeidstakere i alderen 16-74 år, etter landbakgrunn og utvalgte næringer. Prosent. 4. kvartal 1995

Nr. Næring	Arbeids- takere i alt	Arbeidstakere som er førstegenerasjonsinnvandrere							
		I alt	Norden	Vest- Europa ellers	Øst- Europa og Oceania	Nord- Amerika	Asia ¹	Afrika	Sør- Amerika Mellom- Amerika
1-9 I alt, medregnet uoppgitt . AV DETTE:	100	100	100	100	100	100	100	100	100
2 OLJEUTVINNING OG BERGVERKSDRIFT	1	2	1	4	1	8	-	1	1
Av dette:									
22 Utvinning av råolje og naturgass	1	2	1	4	-	8	-	1	1
3 INDUSTRI	16	16	14	15	17	11	21	16	21
Av dette:									
31 Produksjon av nærings- midler, drikkevarer og tobakksvarer	3	5	3	2	4	1	8	5	7
5 BYGGE- OG ANLEGGSVIRKSOMHET	6	3	6	3	4	2	1	2	3
6 VAREHANDEL, HOTELL- OG RESTAURANTVIRKSOMHET	18	19	17	16	15	11	26	19	16
61 Engros- og agenturhandel	6	5	6	6	4	5	4	3	3
62 Detaljhandel	8	5	7	4	5	4	6	4	3
63 Hotell og restaurantdrif	3	9	5	6	6	3	16	13	10
7 TRANSPORT, LAGRING, POST OG TELEKOMMUNIKASJONER	8	5	5	5	4	5	6	5	4
71 Transport og lagring ...	5	4	4	5	3	4	4	3	2
72 Post og telekommunikasjo	2	1	1	1	1	1	2	2	1
8 BANK OG FINANSIERINGS- VIRKSOMHET, FORSIKRINGS- VIRKSOMHET, EIENDOMSDRIFT OG FORRETNINGSMESSIG TJENESTE- YTING	8	7	7	11	6	13	4	4	5
Av dette:									
81 Bank og finansierings- virksomhet	2	1	1	1	1	2	1	-	1
83 Eiendomsdrift og forret- ningsmessig tjenesteytin	5	6	6	10	5	11	3	4	4
9 OFFENTLIG, SOSIAL OG PRIVAT TJENESTYTING	39	44	47	41	49	45	39	51	49
Av dette:									
92 Renovasjon og rengjøring	1	4	1	1	5	-	7	10	10
00 UOPPGITT NÆRING	1	2	2	3	2	3	2	1	1

¹ Tyrkia medregnet.

Arbeidstakerstatistikk for innvandrere, 4. kv. 1995

Tabell 4. Arbeidstakere i alderen 16-74 år, etter landbakgrunn og kjønn. Absolutte tall og i prosent av personer i alt. 4. kvartal 1985, 1994 og 1995

Landbakgrunn	1995					1995				
	1985	1994	I alt	Menn	Kvinner	1985	1994	I alt	Menn	Kvinner
Arbeidstakere i alt	1649481	1748146	1785772	934424	851348	55,0	55,8	56,9	59,3	54,6
Førstegenerasjonsinnvandrere som er arbeidstakere i alt	50368	69230	73539	40972	32567	50,9	42,5	43,5	47,8	39,2
Europa i alt	33965	39410	41483	21259	20224	54,2	48,3	48,9	51,5	46,5
Av dette										
Danmark	8766	9061	8908	4043	4865	58,9	55,4	55,2	54,3	56,0
Finland	2022	2267	2411	916	1495	55,3	57,2	58,6	53,7	62,0
Island	810	1078	1179	602	577	50,0	54,3	54,8	58,3	51,5
Sverige	5948	8060	8498	3686	4812	56,2	60,2	60,3	61,8	59,1
Belgia	175	212	213	88	125	45,7	43,9	43,1	40,9	44,8
Bulgaria	63	165	193	118	75	37,7	33,9	38,6	38,4	38,9
Frankrike	737	719	749	467	282	41,7	43,9	45,0	51,4	37,3
Hellas	177	192	209	175	34	56,9	47,5	50,4	53,4	39,1
Irland	150	177	214	120	94	46,6	44,3	50,6	58,8	42,9
Italia	418	419	450	340	110	54,6	47,1	48,5	52,2	39,9
Jugoslavia (tidl.) ..	1205	1870	2277	1498	779	67,2	28,6	33,1	37,5	27,1
Nederland	1217	1543	1567	846	721	53,8	59,0	57,3	62,4	52,2
Polen	1139	1850	1941	696	1245	49,8	42,4	43,1	45,1	42,1
Portugal	229	301	315	205	110	57,1	54,0	54,6	60,3	46,4
Romania	76	212	240	118	122	43,2	45,0	45,0	58,1	37,0
Spania	492	482	530	370	160	53,5	45,0	48,4	53,5	39,5
Storbritannia	5106	5200	5200	3431	1769	47,7	53,2	53,2	61,7	42,0
Sveits	339	367	383	205	178	52,6	52,2	53,5	62,7	45,8
Tyskland	3089	3365	3439	1688	1751	53,4	52,5	52,7	59,3	47,5
Ungarn	727	593	592	385	207	57,8	48,4	48,8	52,5	43,0
Østerrike	361	370	375	221	154	55,1	56,9	55,6	64,6	46,2
Bosnia-Hercegovina ..	-	342	949	546	403	-	6,1	13,9	16,1	11,7
Europa ellers	851	1138	1320	559	761	49,1	35,8	36,6	40,4	34,3
Afrika i alt	2133	4145	4546	3261	1285	51,7	33,0	34,8	38,8	27,7
Av dette										
Algerie	81	185	219	192	27	47,1	37,2	43,2	48,6	24,1
Etiopia	206	546	635	426	209	53,6	32,0	36,4	38,8	32,3
Egypt	103	104	102	85	17	49,3	37,3	36,7	40,9	24,3
Gambia	119	230	268	199	69	42,0	36,1	40,8	41,3	39,4
Ghana	49	465	489	360	129	43,4	48,1	50,0	57,1	37,2
Kenya	73	127	145	71	74	47,4	36,2	40,3	40,8	39,8
Marokko	679	1005	1068	817	251	54,2	35,9	37,1	42,1	26,8
Nigeria	89	142	154	117	37	54,9	43,4	48,7	51,5	41,6
Somalia	16	262	353	273	80	34,8	11,4	13,9	18,1	7,7
Sør-Afrika	146	173	165	83	82	50,9	48,6	46,9	52,2	42,5
Tunisia	77	152	152	142	10	52,0	37,0	36,6	39,7	17,5
Afrika ellers	495	754	796	496	300	54,2	38,8	39,1	40,0	37,6
Asia i alt	9442	18905	20529	12936	7593	47,8	36,3	38,0	45,2	29,9
Av dette										
Bangladesh	29	119	120	86	34	30,2	37,3	36,7	41,3	28,6
Sri Lanka	313	2879	3056	2305	751	40,8	54,6	56,2	68,6	36,1
Filippinene	666	1810	1927	541	1386	49,2	49,4	50,6	64,6	46,7
Hong Kong	125	242	255	147	108	50,2	47,0	50,8	52,9	48,2
India	1261	1766	1821	1072	749	55,5	50,6	51,7	55,4	47,2
Irak	20	235	326	262	64	33,3	14,1	17,3	20,2	10,9
Iran	103	1375	1655	1176	479	34,0	24,7	28,9	31,7	23,8
Israel	93	149	155	106	49	42,7	37,1	38,4	40,0	35,3
Japan	135	164	170	57	113	32,4	34,2	32,9	45,6	28,8
Kina	425	1080	1097	631	466	45,0	44,6	44,7	51,4	38,1
Libanon	44	214	231	161	70	34,1	26,7	28,8	31,4	24,2
Pakistan	2907	3356	3586	2750	836	48,7	33,8	34,8	48,3	18,2
Thailand	132	573	669	64	605	33,4	35,1	36,9	29,0	38,0
Tyrkia	1391	1760	1887	1318	569	59,6	34,7	35,6	43,7	25,0
Vietnam	1429	2564	2933	1890	1043	41,7	29,1	32,0	38,3	24,6
Asia ellers	369	619	641	370	271	44,8	31,1	31,1	36,6	25,8
Amerika i alt	4473	5907	6023	3296	2727	39,0	41,2	41,6	47,7	36,0
Av dette										
Canada	395	373	399	197	202	40,0	39,8	40,6	44,7	37,3
USA	2972	2589	2540	1299	1241	37,1	39,3	38,7	43,3	34,8
Argentina	116	133	144	72	72	47,0	43,6	48,8	54,5	44,2
Brasil	69	145	160	49	111	33,5	30,3	31,1	35,8	29,4
Chile	520	2000	2061	1322	739	50,5	47,7	48,8	55,7	40,0
Amerika ellers	401	667	719	357	362	41,0	36,3	37,7	43,0	33,5
Oceania i alt	223	290	289	156	133	38,6	39,0	38,5	50,0	30,3
Av dette										
Australia	148	194	197	109	88	37,1	39,5	40,0	52,2	31,1
Oceania ellers	75	96	92	47	45	42,1	37,9	35,5	45,6	28,8

Arbeidstakerstatistikk for innvandrere, 4. kv. 1995

Tabell 5. Arbeidstakere i alderen 16-74 år, etter landbakgrunn og bostedsfylke. Prosent. 4. kvartal 1995

Bosteds- fylke	Arbeids- takere i alt	Arbeidstakere som er førstegenerasjonsinnvandrere							
		I alt	Norden	Vest- Europa ellers	Øst- Europa	Nord- Amerika og Oceania	Asia ¹	Afrika	Sør- Amerika Mellom- Amerika
Hele landet	100	100	100	100	100	100	100	100	100
Østfold	5	4	6	4	6	3	3	3	2
Akershus	11	14	17	16	13	15	10	9	11
Oslo	12	31	24	20	29	22	44	55	29
Hedmark	4	2	3	2	2	1	2	1	1
Oppland	4	2	3	2	3	2	1	1	2
Buskerud	5	6	6	5	6	3	6	3	6
Vestfold	5	3	4	5	4	4	2	2	2
Telemark	4	2	3	3	3	2	2	1	3
Aust-Agder	2	2	2	2	2	3	1	1	1
Vest-Agder	3	3	3	3	3	7	2	2	6
Rogaland	8	8	6	14	6	19	7	7	7
Hordaland	10	7	5	10	6	9	7	7	17
Sogn og Fjordane	2	1	1	2	1	1	2	1	4
Møre og Romsdal	5	2	2	2	4	2	3	1	2
Sør-Trøndelag	6	3	3	4	4	4	3	3	3
Nord-Trøndelag	3	1	1	1	1	1	1	-	-
Nordland	5	2	3	2	3	2	2	1	1
Troms	3	2	3	2	2	2	1	2	1
Finnmark	2	2	3	1	2	-	2	1	-

¹ Tyrkia medregnet.

Tabell 6. Arbeidstakere i alderen 16-74 år, etter landbakgrunn og bostedsfylke. I prosent av personer i alt. 4. kvartal 1995

Bosteds- fylke	Arbeids- takere i alt	Arbeidstakere som er førstegenerasjonsinnvandrere							
		I alt	Norden	Vest- Europa ellers	Øst- Europa	Nord- Amerika og Oceania	Asia ¹	Afrika	Sør- Amerika Mellom- Amerika
Hele landet	56,9	43,5	57,4	52,4	30,8	38,9	38,0	34,8	44,4
Østfold	53,8	39,6	51,0	51,5	27,8	36,2	28,9	36,7	38,2
Akershus	63,0	52,0	63,5	58,8	40,3	46,7	42,4	40,1	52,8
Oslo	58,0	41,9	58,4	45,7	39,1	37,0	37,8	35,1	44,8
Hedmark	52,5	38,6	51,5	54,4	21,0	34,8	29,4	25,4	46,9
Oppland	53,6	38,7	51,8	58,4	21,0	33,1	32,3	23,8	46,1
Buskerud	58,6	47,1	58,3	58,5	35,2	42,1	39,2	47,0	50,6
Vestfold	55,4	40,8	51,1	52,9	27,6	34,0	29,5	35,5	43,7
Telemark	53,5	40,9	55,4	52,6	25,9	32,9	35,2	17,4	34,4
Aust-Agder	53,5	40,3	50,4	48,1	25,4	32,8	35,9	37,5	48,8
Vest-Agder	54,3	36,3	52,4	50,6	21,1	34,3	29,9	29,0	34,0
Rogaland	59,9	46,3	59,8	55,8	27,1	44,9	41,1	35,7	47,0
Hordaland	59,5	42,3	57,8	51,3	26,2	35,8	37,3	34,8	44,2
Sogn og Fjordane	59,4	50,1	62,7	61,1	23,1	43,8	51,2	45,3	60,9
Møre og Romsdal	55,1	43,2	50,5	49,6	30,4	33,7	46,6	32,4	44,8
Sør-Trøndelag	57,1	37,7	59,0	49,6	23,6	38,2	30,4	29,2	31,7
Nord-Trøndelag	54,0	38,7	51,9	54,0	20,0	32,4	36,1	13,3	14,3
Nordland	52,8	44,6	56,3	52,9	27,6	35,4	44,2	37,9	45,3
Troms	55,5	47,9	59,9	55,9	27,1	41,3	45,5	35,2	45,6
Finnmark	55,2	59,4	61,5	57,1	35,6	28,9	71,1	57,6	60,0

¹ Tyrkia medregnet.

Norske museer og samlinger, 1995

Tabell 1. Museer og samlinger 1995. Besøk og utstillinger

	Enheter i alt	Besøk			Utstillinger			
		I alt	Av dette som enkelt- besøk	Betalende besøkende	I alt	Basisut- stillinger	Temporære utstillinger	Vandreutstil- linger
I alt	557	8 880 924	3 983 242	4 677 785	2 718	1 697	811	211
TYPE MUSEUM								
Kunsthistorisk museum	41	1 386 537	812 759	502 990	333	54	230	49
Kulturhistorisk museum	447	5 539 871	2 210 599	2 876 068	1 851	1 242	479	131
Naturhistorisk museum	15	638 906	468 405	350 711	282	251	29	2
Blandet kultur- og naturhistorisk museum	54	1 315 610	491 479	948 016	252	150	73	29
FYLKE								
Østfold	23	111 825	74 936	61 850	70	43	22	5
Akershus	26	299 976	65 399	171 534	135	75	51	10
Oslo	47	3 060 976	1 510 514	1 617 365	524	357	126	41
Hedmark	33	403 000	37 290	55 823	78	36	37	5
Oppland	22	553 820	283 328	353 258	102	56	33	13
Buskerud	30	351 761	187 422	279 421	114	78	31	5
Vestfold	20	144 224	54 860	37 995	61	38	23	-
Telemark	23	228 271	89 275	129 051	104	83	20	1
Aust-Agder	21	57 274	29 520	31 808	98	68	27	3
Vest-Agder	29	120 153	50 092	44 714	74	43	27	4
Rogaland	46	438 217	219 603	275 432	220	106	84	30
Hordaland	62	1 117 985	640 636	747 624	202	99	79	24
Sogn og Fjordane	15	205 300	119 454	171 247	104	67	25	12
Møre og Romsdal	31	126 861	76 416	77 886	73	52	19	2
Sør-Trøndelag	33	787 774	237 897	197 590	152	89	60	3
Nord-Trøndelag	22	189 169	22 475	23 336	114	71	37	6
Nordland	38	300 071	107 276	176 186	216	156	48	12
Troms	19	184 371	102 534	114 213	176	136	27	13
Finnmark	15	182 639	66 018	94 553	88	38	28	22
Svalbard	2	17 257	8 297	16 899	13	6	7	-

Tabell 2. Museer og samlinger 1995. Samlingenes omfang

	Enheter i alt	Verneverdige bygninger	Objekter			
			Kunsthistoriske	Kulturhistoriske	Naturhistoriske	Fotografier
I alt	557	4 917	669 901	4 113 156	10 225 152	6 287 676
TYPE MUSEUM						
Kunsthistorisk museum	41	36	519 409	16 700	-	77 900
Kulturhistorisk museum	447	4 589	88 109	3 002 850	9 584	5 627 396
Naturhistorisk museum	15	-	-	2	6 208 185	4 443
Blandet kultur- og naturhistorisk museum	54	292	62 383	1 093 604	4 007 383	577 937
FYLKE						
Østfold	23	149	1 488	80 219	-	405 149
Akershus	26	200	7 000	70 479	800	155 026
Oslo	47	210	454 216	1 077 575	6 125 440	1 321 628
Hedmark	33	514	100	136 490	4 099	1 378 474
Oppland	22	511	1 312	141 216	170	739 878
Buskerud	30	415	50 360	121 287	5 150	217 128
Vestfold	20	53	600	80 171	494	513 491
Telemark	23	241	7 745	85 109	620	149 099
Aust-Agder	21	116	6 478	73 663	8 079	36 213
Vest-Agder	29	130	3 571	55 680	60 782	49 475
Rogaland	46	312	10 131	247 167	23 054	316 474
Hordaland	62	404	87 946	501 656	1 860 632	154 347
Sogn og Fjordane	15	157	1 861	60 869	361	9 443
Møre og Romsdal	31	282	770	100 630	254	255 070
Sør-Trøndelag	33	342	25 035	397 301	1 579 115	242 787
Nord-Trøndelag	22	205	10 236	78 545	1 000	14 593
Nordland	38	286	5	192 448	6 456	178 343
Troms	19	272	465	582 147	546 975	81 060
Finnmark	15	116	522	29 704	1 341	69 498
Svalbard	2	2	60	800	330	500

Norske museer og samlinger, 1995

Tabell 3. Museer og samlinger 1995. Økonomi, ansatte og årsverk

	Enheter i alt	Inntekter		Utgifter i alt	Ansatte		Årsverk		Antall årsverk i faste stillinger
		I alt	Av dette offentlige bevilgninger		I alt	Av dette i faste stillinger	I alt	Av dette lønnede årsverk	
I alt	557	1 000 179 840	1 000 818 705	1 000 1 169 362	5 495	2 334	3 240,9	2 978,1	1 787,8
TYPE MUSEUM									
Kunsthistorisk museum ..	41	219 756	166 799	209 029	480	344	331,4	327,5	273,5
Kulturhistorisk museum ..	447	668 118	468 216	682 536	4 050	1 428	2 223,2	2 000,2	1 058,9
Naturhistorisk museum...	15	54 403	30 966	40 835	211	135	148,9	144,4	106,0
Blandet kultur- og naturhistorisk museum ...	54	237 563	152 725	236 962	754	427	537,4	506,0	349,4
FYLKE									
Østfold.....	23	18 996	15 066	19 549	127	50	100,0	79,0	35,5
Akershus.....	26	59 631	35 521	60 130	214	103	133,5	117,7	62,1
Oslo.....	47	305 601	235 467	301 507	775	593	652,6	645,2	505,2
Hedmark.....	33	53 613	36 344	53 634	301	89	155,5	144,7	75,0
Oppland.....	22	72 325	45 042	72 010	455	134	203,3	191,4	106,1
Buskerud.....	30	56 356	27 247	55 947	355	60	177,7	141,2	51,1
Vestfold.....	20	20 342	17 534	19 926	105	44	84,8	66,6	32,3
Telemark.....	23	18 672	10 863	18 611	103	45	64,7	55,8	35,3
Aust-Agder.....	21	7 786	6 585	8 513	76	26	39,2	29,0	14,6
Vest-Agder.....	29	19 692	15 603	16 184	227	70	96,4	90,9	38,6
Rogaland.....	46	93 938	65 024	96 008	388	188	209,4	182,8	118,6
Hordaland.....	62	147 529	97 695	149 852	625	358	384,8	361,3	240,9
Sogn og Fjordane.....	15	23 233	13 412	18 819	141	45	69,1	65,5	41,5
Møre og Romsdal.....	31	29 925	23 511	24 868	134	38	82,9	69,9	33,0
Sør-Trøndelag.....	33	119 489	68 120	121 036	587	197	340,0	323,3	182,9
Nord-Trøndelag.....	22	18 474	14 068	18 190	147	34	80,4	66,0	28,3
Nordland.....	38	39 491	25 668	39 859	290	94	145,8	134,1	62,0
Troms.....	19	48 464	45 354	50 577	227	98	149,0	146,0	87,1
Finnmark.....	15	22 523	17 974	20 479	212	65	68,2	65,1	36,1
Svalbard.....	2	3 758	2 607	3 663	6	3	3,6	2,6	1,6

Byggearealstatistikk, juli 1996

Tabell 1. Bygg satt i gang. Foreløpige tall

	Juli		Endring i prosent	Jan.-juli		Endring i prosent
	1995	1996		1995	1996	
Antall boliger	1464	1393	-4,8	10376	9231	-11,0
Bruksareal, 1 000 m ²						
I alt	476,1	457,3	-3,9	3155,9	3155,0	0,0
Boliger	220,9	228,0	3,2	1470,5	1405,0	-4,5
Andre bygg	255,2	229,3	-10,1	1685,4	1749,9	3,8

Tabell 2. Byggevirksomheten i juli. Foreløpige tall¹

	Antall	Bygg satt i gang		Bygg i arbeid	Bygg fullført	
		Juli	Januar-juli	Pr. 30. juli	Juli	Januar-juli
Boliger						
" 1995		1464	10376	16367	1168	10301
" 1996		(1393)1337	(9231)9175	16844	799	9283
Bruksareal til boliger	1000 m ²					
" 1995		220,9	1470,5	2485,0	168,1	1471,3
" 1996		(228,0)218,3	(1405,0)1395,4	2563,9	123,2	1334,8
Andre bygg²						
Bruksareal til annet enn bolig	"					
" 1995		255,2	1685,4	3213,4	182,6	1310,0
" 1996		(229,3)222,6	(1749,9)1743,2	3505,8	167,5	1391,5
Jordbruk, skogbruk	"					
" 1995		-	-	-	-	-
" 1996		34,9	216,6	-	26,1	159,5
Fiske	"					
" 1995		-	-	-	-	-
" 1996		0,1	2,6	-	0,6	7,1
Bergverksdrift og utvinning	"					
" 1995		-	-	-	-	-
" 1996		1,1	18,8	-	0,7	20,9
Industri	"					
" 1995		-	-	-	-	-
" 1996		25,4	263,6	-	27,9	224,3
Kraft- og vannforsyning	"					
" 1995		-	-	-	-	-
" 1996		1,1	7,2	-	1,8	6,9
Bygge- og anleggsvirksomhet	"					
" 1995		-	-	-	-	-
" 1996		6,5	24,5	-	0,9	9,1
Varehandel, rep. av kjøretøy og husholdningsapparater	"					
" 1995		-	-	-	-	-
" 1996		24,6	271,8	-	28,6	191,0
Hotell- og restaurantvirksomhet	"					
" 1995		-	-	-	-	-
" 1996		3,9	32,4	-	4,2	25,9
Transport og kommunikasjon	"					
" 1995		-	-	-	-	-
" 1996		2,8	46,8	-	1,5	10,5
Finansielle tjenesteytinger og forsikring	"					
" 1995		-	-	-	-	-
" 1996		1,3	59,8	-	0,6	7,8
Eiendomsdrift, forretningsmessig tjenesteyting og utleievirksomhet	"					
" 1995		-	-	-	-	-
" 1996		13,6	79,6	-	3,7	165,3
Offentlig forvaltning	"					
" 1995		-	-	-	-	-
" 1996		9,2	65,8	-	6,0	66,4
Undervisning	"					
" 1995		-	-	-	-	-
" 1996		19,2	99,6	-	12,0	49,1
Helse- og sosialtjenester	"					
" 1995		-	-	-	-	-
" 1996		5,8	63,7	-	0,6	29,2
Andre sosiale og personlige tjenester	"					
" 1995		-	-	-	-	-
" 1996		2,2	48,4	-	3,2	23,4
Annen virksomhet	"					
" 1995		-	-	-	-	-
" 1996		1,3	2,6	-	-	4,1
Fritidseiendommer (hytter), garasjer for private og annet som ikke er næring	"					
" 1995		-	-	-	-	-
" 1996		69,6	439,4	-	49,0	391,2
Boliger og andre bygg	"					
" 1995		476,1	3155,9	5698,4	350,7	2781,2
" 1996		(457,3)440,9	(3155,0)3138,6	6069,7	290,6	2726,3

¹ Bygg satt i gang og fullført i Bergen kommune i juli 1996 er ikke registrert i GAB-registeret. Tall justert vha. informasjon fra Bergen kommune er gitt i parenteser.
² Statistisk sentralbyrå har endret sin standard for næringsgruppering (fra ISIC til NACE). Den nye næringsstandarden er tatt i bruk i byggearealstatistikken f.o.m. januar 1996. Dette medfører at bruksareal fordelt etter næring ikke kan sammenlignes med tidligere år. For bygg under arbeid kan det heller ikke oppgis tall for 1996 da disse inneholder bygg med gamle næringskoder.

Byggearealstatistikk, juli 1996

Tabell 3. Bygg satt i gang januar-juli. Fylke. Foreløpige tall

Fylke	Tallet på boliger		Bruksareal til bolig		Bruksareal til annet enn bolig		Bruksareal i alt	
	1995	1996	1995	1996	1995	1996	1995	1996
	1 000 m ²							
I alt	10376	9231	1470,5	1405,0	1685,4	1749,9	3155,9	3155,0
Østfold	326	310	48,1	48,3	58,8	47,9	106,9	96,2
Akershus	1617	1032	221,0	167,3	307,6	91,7	528,7	259,0
Oslo	754	435	92,6	59,1	277,2	243,7	369,8	302,8
Hedmark	362	290	47,6	40,6	82,2	70,3	129,8	110,9
Oppland	249	227	38,2	40,3	68,6	76,1	106,8	116,4
Buskerud	416	340	61,7	64,0	59,4	56,8	121,1	120,8
Vestfold	352	460	55,7	65,3	57,8	93,2	113,5	158,5
Telemark	151	70	23,8	15,7	33,9	38,3	57,6	54,0
Aust-Agder	202	212	29,8	31,3	43,8	46,3	73,7	77,6
Vest-Agder	310	376	49,2	58,4	62,4	102,0	111,7	160,4
Rogaland	1112	1158	195,2	187,1	153,0	242,3	348,2	429,3
Hordaland	1153	1158	169,4	176,9	118,5	157,8	287,9	334,7
Sogn og Fjordane	266	194	39,0	33,7	48,4	37,0	87,4	70,7
Møre og Romsdal	788	717	105,5	102,6	103,6	113,0	209,1	215,6
Sør-Trøndelag	713	758	90,1	105,9	44,7	93,4	134,8	199,3
Nord-Trøndelag	313	284	41,9	41,6	49,3	83,6	91,2	125,2
Nordland	617	611	75,3	88,2	55,5	73,6	130,8	161,8
Troms	512	434	64,4	55,7	44,4	70,7	108,7	126,5
Finnmark	163	165	22,0	23,0	16,3	12,2	38,2	35,2

Tabell 4. Bygg under arbeid pr. 31. juli. Fylke. Foreløpige tall¹

Fylke	Tallet på boliger		Bruksareal til bolig		Bruksareal til annet enn bolig		Bruksareal i alt	
	1995	1996	1995	1996	1995	1996	1995	1996
	1 000 m ²							
I alt	16367	16844	2485,0	2563,9	3213,4	3505,8	5698,4	6069,7
Østfold	500	534	81,8	92,3	107,8	126,5	189,6	218,8
Akershus	2116	2245	336,6	350,7	584,0	462,6	920,5	813,3
Oslo	1644	1288	184,8	148,6	464,0	488,2	648,8	636,8
Hedmark	609	479	78,0	71,8	86,0	99,4	164,0	171,2
Oppland	566	499	100,5	92,6	158,7	173,4	259,2	266,0
Buskerud	987	1041	159,6	169,2	183,2	160,9	342,8	330,1
Vestfold	439	588	74,8	90,1	87,8	102,7	162,6	192,8
Telemark	503	531	72,0	68,3	110,6	105,3	182,6	173,6
Aust-Agder	255	301	48,5	54,4	47,7	78,3	96,1	132,7
Vest-Agder	511	638	87,5	104,1	115,0	148,5	202,5	252,7
Rogaland	1646	1571	293,8	275,8	266,0	330,8	559,7	606,6
Hordaland	1618	1692	257,2	269,3	233,0	251,5	490,2	520,8
Sogn og Fjordane	590	576	92,9	97,5	106,9	111,5	199,7	209,0
Møre og Romsdal	996	1082	160,2	175,0	206,8	245,7	367,0	420,6
Sør-Trøndelag	1077	1307	150,0	183,3	108,6	159,0	258,7	342,3
Nord-Trøndelag	449	534	66,2	74,2	93,0	136,9	159,2	211,1
Nordland	956	1020	122,5	131,7	140,8	163,5	263,3	295,2
Troms	640	610	83,3	77,1	67,8	99,2	151,1	176,2
Finnmark	265	308	34,9	38,0	45,7	62,0	80,6	100,0

¹ Oppdatering for juli 1996 er ikke utført i Bergen kommune.

Byggearealstatistikk, juli 1996

Tabell 5. Bygg fullført januar-juli. Fylke. Foreløpige tall¹

	Tallet på boliger		Bruksareal til bolig		Bruksareal til annet enn bolig		Bruksareal i alt	
	1995	1996	1995	1996	1995	1996	1995	1996
	1 000 m ²							
I alt	10301	9283	1471,3	1334,8	1310,0	1391,5	2781,2	2726,3
Østfold	346	259	51,3	39,5	61,7	37,0	113,0	76,5
Akershus	1114	1176	173,1	172,3	135,9	166,1	309,1	338,4
Oslo	1127	654	134,5	81,1	190,6	188,5	325,1	269,6
Hedmark	288	336	42,4	41,9	79,0	59,2	121,4	101,1
Oppland	262	325	39,2	49,1	48,9	70,6	88,1	119,7
Buskerud	401	291	57,1	51,5	37,6	61,1	94,8	112,6
Vestfold	413	333	62,7	52,7	53,2	62,0	115,9	114,7
Telemark	143	149	27,9	23,4	20,6	45,4	48,5	68,8
Aust-Agder	230	179	32,9	28,8	52,4	35,3	85,2	64,0
Vest-Agder	340	348	47,4	48,1	50,4	65,7	97,9	113,8
Rogaland	1092	1038	184,5	166,6	103,6	147,5	288,0	314,0
Hordaland	1150	937	176,0	146,0	122,0	108,6	298,0	254,5
Sogn og Fjordane	249	223	39,7	34,1	36,8	35,0	76,5	69,0
Møre og Romsdal	692	703	102,1	98,3	73,5	87,0	175,6	185,4
Sør-Trøndelag	671	539	85,9	73,0	34,3	52,5	120,2	125,4
Nord-Trøndelag	230	268	37,1	38,9	51,0	46,9	88,2	85,7
Nordland	647	796	75,1	98,5	71,2	61,3	146,3	159,8
Troms	593	519	66,4	64,6	62,3	44,4	128,8	109,0
Finnmark	313	210	35,9	26,5	24,9	17,5	60,7	44,0

¹ Tall for juli 1996 er unntatt Bergen kommune.

Byggearealstatistikk, juli 1996

Tabell 6. Byggevirksomheten i juli 1996. Bygg satt i gang. Ujustert, sesongjustert og trend. Foreløpige tall

	Antall boliger			Bruksareal, 1 000 m ²				
				Boliger			Andre bygg ¹	
	Ujustert	Sesong-justert	Trend	Ujustert	Sesong-justert	Trend	Ujustert	Trend
1992								
Januar	1181	1320	1377	138,0	166,3	172,2	149,5	148,2
Februar	1138	1333	1395	142,1	172,7	171,9	137,5	149,3
Mars	1247	1482	1405	152,2	201,1	172,0	139,3	150,4
April	1252	1505	1403	148,2	174,8	172,6	83,0	151,2
Mai	1256	1300	1390	161,9	161,2	173,1	166,3	151,3
Juni	1610	1538	1367	214,2	194,0	172,3	309,0	150,8
Juli	1330	1360	1335	169,7	161,1	169,2	131,4	149,8
August	1533	1335	1296	202,1	170,2	163,4	138,6	148,6
September	1431	1226	1255	191,3	159,4	156,2	147,7	147,4
Oktober	1471	1128	1214	186,7	148,3	149,3	246,2	146,2
November	1118	1058	1176	152,2	137,7	144,2	136,2	145,6
Desember	1033	1112	1145	113,4	133,1	142,1	141,5	145,6
1993								
Januar	1072	1175	1125	124,3	146,8	142,5	170,6	146,2
Februar	967	1173	1115	121,2	152,0	144,5	128,0	147,5
Mars	1011	1207	1118	128,9	172,1	147,1	111,7	149,4
April	915	1078	1132	124,9	145,3	150,0	131,1	151,9
Mai	1093	1144	1157	153,9	154,3	153,1	123,6	154,9
Juni	1126	1079	1191	163,0	151,9	157,2	141,9	158,2
Juli	1393	1463	1230	175,6	169,9	164,1	102,8	161,7
August	1400	1213	1275	198,6	166,4	173,9	189,6	165,1
September	1654	1434	1322	227,6	190,1	184,9	224,4	168,1
Oktober	1684	1313	1373	226,6	183,5	194,8	216,8	170,6
November	2057	1851	1426	259,8	220,1	202,6	244,5	172,8
Desember	1516	1592	1479	194,8	222,5	208,3	184,3	175,3
1994								
Januar	1417	1539	1528	175,1	203,8	212,3	158,3	178,1
Februar	1149	1439	1572	156,0	205,4	216,1	166,2	181,9
Mars	1288	1569	1613	161,8	220,4	220,9	131,6	186,5
April	1422	1657	1653	199,7	229,4	227,2	138,6	192,2
Mai	1680	1764	1693	236,9	239,1	234,8	149,1	198,9
Juni	1810	1727	1732	256,2	239,8	242,6	196,4	206,1
Juli	1622	1740	1769	250,5	249,6	248,6	244,2	213,3
August	2171	1877	1801	310,9	255,5	253,1	266,0	219,4
September	1939	1697	1826	295,3	251,6	256,5	256,9	223,8
Oktober	2279	1804	1841	324,4	263,5	258,5	307,1	226,3
November	2222	1904	1845	312,2	253,8	258,7	242,8	226,9
Desember	1976	2045	1837	261,7	298,3	257,6	227,6	225,6
1995								
Januar	1783	1935	1819	234,9	268,0	255,4	207,9	223,3
Februar	1290	1650	1796	173,2	234,2	252,1	298,7	220,4
Mars	986	1233	1768	143,5	199,7	247,9	157,8	217,4
April	1449	1677	1736	218,0	247,8	243,0	130,9	214,5
Mai	1644	1724	1702	243,0	246,2	237,7	288,4	212,5
Juni	1760	1663	1665	236,9	222,2	232,3	203,8	211,8
Juli	1464	1607	1626	220,9	224,2	227,6	231,4	212,6
August	1892	1625	1587	284,2	231,1	222,9	226,3	214,9
September	1733	1521	1551	245,0	212,3	219,0	224,1	218,8
Oktober	2371	1898	1520	337,1	272,6	216,8	310,7	223,7
November	2074	1733	1495	282,4	224,1	215,6	268,1	228,9
Desember	1275	1310	1476	179,6	204,9	214,5	186,2	233,6
1996								
Januar	1196	1295	1462	184,8	209,9	214,1	264,0	237,4
Februar	1155	1493	1458	169,4	230,6	215,4	263,5	239,6
Mars	969	1231	1460	148,2	209,7	218,3	244,7	240,8
April	1360	1573	1466	195,4	221,0	222,5	143,2	240,8
Mai	1392	1453	1477	208,7	214,3	227,4	198,6	239,9
Juni	1770	1672	1489	273,2	251,8	232,4	221,2	238,2
Juli	1393	1540	1502	228,0	234,9	236,4	194,3	237,9

¹ Tallene er unntatt bygg for jordbruk, skogbruk og fiske.

Leiebiltransport, 1994

Tabell 1. Leiebiltransport. Bedrifter, omsetning (mill.kr) og sysselsetting, etter eierforhold

Eierforhold	I alt			Enbedriftsforetak			Flerbedriftsforetak ¹		
	Bedrifter	Omsetning ²	Sysselsette ³	Bedrifter	Omsetning ²	Sysselsette ³	Bedrifter	Omsetning ²	Sysselsette ³
1984.....	12448	8358	19955	12264	7780	18501	184	577	1454
1985.....	12809	10066	21170	12636	9379	19726	173	687	1444
1986.....	12989	11182	22021	12824	10400	20606	165	782	1415
1987.....	13991	12933	23372	13835	11912	21942	156	1020	1430
1988.....	13840	13500	22879	13694	12382	21268	146	1118	1611
1989.....	13861	13670	23511	13703	12562	21769	158	1108	1742
1990.....	13508	14414	22644	13332	13343	21091	176	1072	1553
1991.....	13520	15116	22575	13329	13847	20941	191	1269	1634
1992.....	13051	15571	22387	12867	14226	20662	184	1346	1725
1993.....	12516	16085	22241	12344	14662	20684	172	1423	1557
1993 ⁴	12516	16085	25111	12344	14662	23447	172	1423	1664
1994.....	11590	17166	24054	11452	16075	22866	138	1091	1188
Enkeltperson.....	9139	6410	12699	9095	6354	12611	44	55	88
Ansvarlig selskap.....	465	717	1152	456	700	1125	9	17	27
Aksjeselskap.....	1949	9861	10034	1868	8869	8996	81	992	1038
Annen eierform.....	37	178	169	33	152	134	4	26	35

¹ Oppgavene omfatter bare flerbedriftsforetakenes virksomhet innenfor leiebiltransport. ² Omsetningen er gitt eksklusivt merverdiavgift (moms). ³ T.o.m. 1993 er sysselsettingen oppgitt i årsverk, for 1994 i gjennomsnittlig antall sysselsatte i løpet av året. ⁴ Tallet på antall sysselsatte i 1993 er beregnet.

Tabell 2. Leiebiltransport. Bedrifter etter omsetning. Fylke

Fylke	I alt	Omsetning. Kr					
		-199 999	200 000-499 999	500 000-999 999	1 000 000-1 999 999	2 000 000-4 999 999	5 000 000-
1984.....	12448	4082	5017	1890	814	436	209
1985.....	12809	3515	5119	2347	1016	554	258
1986.....	12989	3260	5223	2489	1123	589	305
1987.....	13991	3153	5664	2843	1300	667	364
1988.....	13840	2944	5388	3005	1402	710	391
1989.....	13861	2961	5458	2872	1420	774	376
1990.....	13508	2868	5319	2785	1367	763	406
1991.....	13520	2723	5266	2854	1435	802	440
1992.....	13051	2459	4979	2820	1518	815	460
1993.....	12516	2546	4511	2719	1472	797	471
1994.....	11590	2190	3288	2944	1808	841	519
Østfold.....	855	114	223	282	131	66	39
Akershus.....	1613	271	615	450	169	65	43
Oslo.....	920	194	381	167	88	40	50
Hedmark.....	708	135	159	190	131	69	24
Oppland.....	668	147	161	157	123	48	32
Buskerud.....	762	145	189	212	135	53	28
Vestfold.....	527	114	128	143	85	33	24
Telemark.....	464	78	133	120	76	34	23
Aust-agder.....	249	37	56	82	41	19	14
Vest-agder.....	333	75	81	72	60	26	19
Rogaland.....	566	100	142	159	92	42	31
Hordaland.....	905	173	259	232	137	69	35
Sogn og Fjordane.....	231	56	47	40	41	29	18
Møre og Romsdal.....	502	94	98	104	100	61	45
Sør- Trøndelag.....	667	132	204	138	110	53	30
Nord-Trøndelag.....	385	86	76	91	83	28	21
Nordland.....	584	114	152	148	105	42	23
Troms.....	407	81	123	101	59	31	12
Finnmark.....	244	44	61	56	42	33	8

Leiebiltransport, 1994

Tabell 3. Leiebiltransport. Bedrifter etter tallet på sysselsatte. Fylke

Fylke	I alt	Sysselsatte ¹				
		0-1	2	3-4	5-9	10-
1984.....	12448	9561	1601	684	407	195
1985.....	12809	9664	1757	738	432	218
1986.....	12989	10087	1475	713	457	257
1987.....	13991	11298	1115	803	509	266
1988.....	13840	10514	1576	954	523	273
1989.....	13861	10451	1699	969	496	246
1990.....	13508	10331	1545	940	463	229
1991.....	13520	10456	1356	1101	378	229
1992.....	13051	9961	1305	1194	359	232
1993.....	12516	9393	1382	1059	414	268
1993 ²	12516	9280	1408	969	550	309
1994.....	11590	8436	1394	926	547	287
Østfold.....	855	623	103	67	31	31
Akershus.....	1613	1363	120	68	35	27
Oslo.....	920	784	59	32	26	19
Hedmark.....	708	494	103	61	36	14
Oppland.....	668	479	83	59	31	16
Buskerud.....	762	566	98	55	30	13
Vestfold.....	527	379	67	44	22	15
Telemark.....	464	324	54	45	29	12
Aust-Agder.....	249	176	33	19	15	6
Vest-Agder.....	333	229	41	34	18	11
Rogaland.....	566	388	77	47	28	26
Hordaland.....	905	665	115	73	35	17
Sogn og Fjordane.....	231	130	42	28	20	11
Møre og Romsdal.....	502	304	66	60	52	20
Sør-Trøndelag.....	667	461	84	61	44	17
Nord-Trøndelag.....	385	227	71	56	18	13
Nordland.....	584	406	77	60	33	8
Troms.....	407	288	59	32	19	9
Finnmark.....	244	150	42	25	25	2

¹ T.o.m. 1993 er sysselsettingen oppgitt i årsverk, for 1994 i gjennomsnittlig antall sysselsatte i løpet av året. Tallene for antall bedrifter fordelt etter antall sysselsatte er derfor ikke helt sammenliknbare med tidligere år. ² Tallet på antall sysselsatte i 1993 er beregnet.

Leiebiltransport, 1994

Tabell 4. Leiebiltransport. Sysselsetting¹ etter omsetning. Fylke

Fylke	I alt	Omsetning, Kr					
		-199 999	200 000- 499 999	500 000- 999 999	1 000 000- 1 999 999	2 000 000- 4 999 999	5 000 000-
1984.....	19955	2580	5235	3331	2501	2485	3823
1985.....	21170	1956	5276	3799	2761	3001	4377
1986.....	22021	2132	5412	3488	2914	3071	5004
1987.....	23372	2029	5607	3665	3065	3220	5786
1988.....	22879	1419	4836	3758	3337	3340	6189
1989.....	23511	1626	5669	3907	3315	3508	5486
1990.....	22644	1541	5384	3705	3044	3276	5694
1991.....	22575	1536	5374	3657	2993	3196	5819
1992.....	22387	1282	5327	3467	3053	3145	6113
1993.....	22241	1237	4657	3381	3043	3241	6682
1993 ²	25111	2575	4220	3772	3312	3714	7518
1994.....	24054	2495	3602	3841	3282	3552	7282
Østfold.....	1891	118	246	341	232	268	686
Akershus.....	2822	317	641	536	266	266	796
Oslo.....	1827	227	411	185	95	160	749
Hedmark.....	1370	155	169	242	231	284	289
Oppland.....	1396	161	175	209	216	203	432
Buskerud.....	1379	164	205	262	229	212	307
Vestfold.....	1116	145	132	174	156	140	369
Telemark.....	1038	98	141	154	174	156	315
Aust-Agder.....	545	40	62	100	68	85	190
Vest-Agder.....	703	86	108	86	118	92	213
Rogaland.....	1438	116	168	218	153	221	562
Hordaland.....	1655	185	285	315	233	292	345
Sogn og Fjordane.....	663	64	55	60	95	111	278
Møre og Romsdal.....	1517	94	117	145	209	314	638
Sør-Trøndelag.....	1391	146	237	218	222	203	365
Nord-Trøndelag.....	863	97	91	137	181	112	245
Nordland.....	1166	129	166	211	213	176	271
Troms.....	787	97	128	158	102	135	167
Finnmark.....	487	56	65	90	89	122	65

¹ T.o.m. 1993 er sysselsettingen oppgitt i årsverk, for 1994 i gjennomsnittlig antall sysselsatte i løpet av året. ² Tallet på antall sysselsatte i 1993 er beregnet.

Leiebiltransport, 1994

Tabell 5. Leiebiltransport. Omsetning¹ etter omsetningsgruppe. Fylke. Mill. kr

Fylke	I alt	Omsetning, Kr					
		-199 999	200 000- 499 999	500 000- 999 999	1 000 000- 1 999 999	2 000 000- 4 999 999	5 000 000-
1984.....	8358	420	1591	1308	1112	1289	2639
1985.....	10066	326	1656	1621	1392	1647	3423
1986.....	11182	313	1708	1717	1541	1813	4091
1987.....	12933	309	1905	1967	1776	2020	4956
1988.....	13500	284	1835	2072	1942	2163	5203
1989.....	13670	281	1921	1991	1950	2338	5190
1990.....	14414	270	1859	1950	1900	2303	6132
1991.....	15116	251	1949	1988	1974	2414	6539
1992.....	15571	227	1891	1965	2084	2469	6937
1993.....	16085	232	1649	1900	2011	2429	7863
1994.....	17166	190	1156	2070	2521	2571	8658
Østfold.....	1383	9	80	195	176	202	720
Akershus.....	2311	25	222	305	236	209	1314
Oslo.....	1655	19	129	112	119	114	1163
Hedmark.....	920	12	55	137	178	212	327
Oppland.....	911	13	56	113	172	156	401
Buskerud.....	988	12	67	148	189	156	416
Vestfold.....	765	11	46	102	117	92	398
Telemark.....	716	7	46	84	107	106	365
Aust-Agder.....	459	3	19	61	58	65	254
Vest-Agder.....	470	5	28	52	84	73	228
Rogaland.....	911	8	48	114	125	131	486
Hordaland.....	1118	16	93	163	189	216	441
Sogn og Fjordane.....	444	4	16	30	58	93	243
Møre og Romsdal.....	1238	8	33	73	145	197	781
Sør-Trøndelag.....	828	12	70	98	156	154	339
Nord-Trøndelag.....	565	7	29	67	114	85	262
Nordland.....	703	10	54	106	148	119	266
Troms.....	493	7	43	71	84	97	191
Finnmark.....	286	3	21	39	64	93	66

¹ Omsetningen er gitt eksklusive merverdiavgift.

Leiebiltransport, 1994

Tabell 6. Leiebiltransport. Omsetning¹ etter tallet på sysselsatte. Fylke. Mill. kr

Fylke	I alt	Sysselsatte ²				
		0-1	2	3-4	5-9	10-
1984.....	8358	2476	1331	1075	1270	2205
1985.....	10066	2821	1695	1286	1427	2837
1986.....	11182	3422	1458	1300	1584	3419
1987.....	12933	4508	1162	1489	2007	3767
1988.....	13500	4041	1577	1788	2153	3940
1989.....	13670	4159	1766	1856	2252	3637
1990.....	14414	4263	1759	2031	2351	4010
1991.....	15116	4610	1668	2468	2043	4326
1992.....	15571	4670	1601	2734	2003	4563
1993.....	16085	4279	1701	2353	2165	5586
1993 ³	16085	4199	1515	1868	2541	5962
1994.....	17166	4937	1574	2061	2695	5897
Østfold.....	1383	345	117	130	175	617
Akershus.....	2311	950	122	132	158	948
Oslo.....	1655	412	120	104	206	813
Hedmark.....	920	275	124	188	142	192
Oppland.....	911	251	100	138	166	257
Buskerud.....	988	405	107	108	131	237
Vestfold.....	765	184	74	81	112	315
Telemark.....	716	166	57	130	140	223
Aust-Agder.....	459	109	37	54	65	194
Vest-Agder.....	470	111	47	75	95	143
Rogaland.....	911	199	81	101	92	439
Hordaland.....	1118	448	123	189	162	196
Sogn og Fjordane.....	444	79	41	52	94	178
Møre og Romsdal.....	1238	182	76	136	383	460
Sør-Trøndelag.....	828	239	82	102	175	230
Nord-Trøndelag.....	565	127	73	125	74	166
Nordland.....	703	230	84	116	151	122
Troms.....	493	147	58	60	72	155
Finnmark.....	286	78	51	42	103	13

¹ Omsetningen er gitt eksklusive merverdiavgift (moms). ² T.o.m. 1993 er sysselsettingen oppgitt i årsverk, for 1994 i gjennomsnittlig antall sysselsatte i løpet av året. Tallene for omsetning fordelt etter antall sysselsatte er derfor ikke helt sammenliknbare med tidligere år.

³ Tallet på antall sysselsatte i 1993 er beregnet.

Utflating i igangsett bruksareal til yrkesbygg?

Etter vel eit år med positiv trend i igangsett bruksareal til andre bygg enn bustader ser det no ut til at veksten har stoppa opp. Trendtala for dei siste månadene ligg på eit nivå om lag 60 prosent høgare enn botnnivået i 1992.

Samla for dei sju første månadene i år er påbegynt bruksareal til yrkesbygg 4 prosent høgare enn på sametid i fjor. I juli vart det sett i gang 229 300 kvadratmeter bruksareal til andre bygg enn bustader. For same månad i 1995 var tilsvarende tal 255 200 kvadratmeter. Også i juli 1994 var igangsetjings-talet høgare enn i år.

Mest i Møre og Romsdal

Møre og Romsdal toppar statistikken i juli over påbegynt bruksareal til andre bygg enn bustader. Totalt vart det der sett i gang 35 600 kvadratmeter bruksareal. Næringane industri og under-visning står kvar for om lag ein fjerdedel av dette arealet.

Samla for mai, juni og juli er det Sør-Trøndelag som har størst auke i igangsett bruksareal til andre bygg enn bustader samanlikna med same periode i fjor. I dette fylket vart det i desse tre månadene i år påbegynt 40 400 kvadratmeter bruksareal mot 17 600 kvadratmeter i fjor. Stor auke i igangsetjings-tala for denne perioden har også Østfold, Telemark og Troms.

Færre nye bustader

Det vart sett i gang bygging av 1 393 bustader i juli. Dette er 5 prosent færre enn i same månad i 1995. For dei sju første månadene i år er det i alt sett i gang bygging av 9 231 bustader mot 10 376 bustader for same periode i 1995. Talet på bustader sette i gang totalt i mai, juni og juli er også lågare i år enn i fjor. Utviklinga i dei fylkesvise igangsetjings-tala for desse tre månadene varierer. Medan Akershus, Oslo og Telemark alle har ein nedgang i talet på igangsette bustader på over 40 prosent, er det i Vest-Agder sett i gang

Igangsett bruksareal til andre bygg. Ujustert og trend. Januar 1990 - juli 1996

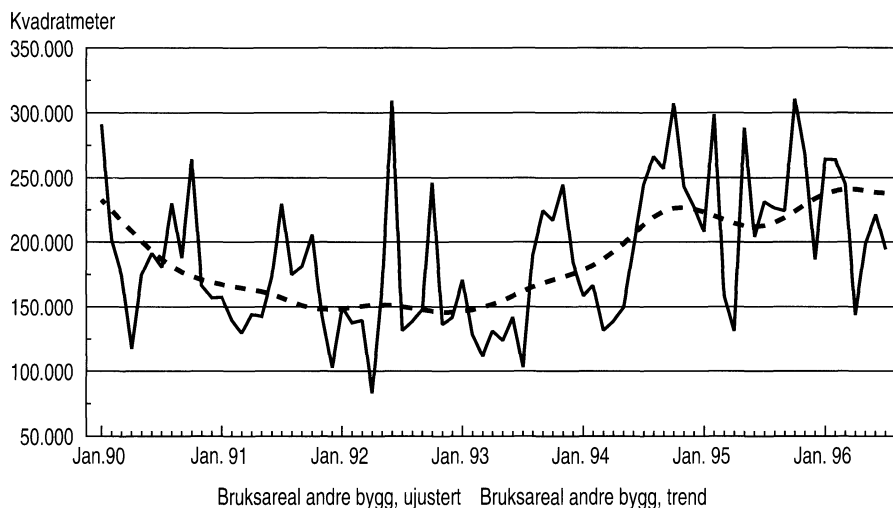

meir enn dobbelt så mange bustader totalt i mai, juni og juli i år som i fjor.

Bergen kommune manglar

I juli er det ikkje gjort oppdateringar i GAB-registeret for Bergen kommune. Dette fører til at vedleggstabellane er ufullstendige og delvis manglar tal for Bergen kommune. Vi har fått hovudtala for igangsette bygg direkte frå kommunen. I juli vart det registrert igangsett 56 bustader, 9 600 kvadratmeter bruksareal til bustader og 6 700 kvadratmeter bruksareal til andre bygg i Bergen. Desse tala er inkluderte i teksten ovanfor og i tabellane over igangsette bygg.

Om statistikken

Byggjearealstatistikken er basert på bygningsregisteret i GAB (Grunneigedom-, Adresse- og Bygningsregisteret). Det er eit visst etterslep i registreringane av byggjesaker til GAB-registeret. På grunn av etterslepet vil månadsstatistikken kunne liggje litt under eller over faktiske tal.

Ny statistikk

Byggjearealstatistikk, juli 1996.

Statistikken vert utgitt kvar månad i Ukens statistikk og i månadsheftet Bygginfo. Meir informasjon: John Bjørke, tlf. 62 88 54 30, e-post: job@ssb.no eller Ingvei Seliussen, tlf. 62 88 55 15, e-post: ins@ssb.no. Vedleggstabellar side: 14-17.

Arkitekter lever lengst i Danmark

Mannlige arkitekter og ingeniører er de yrkesgruppene som har lavest sykkelighet og dødelighet blant menn i Danmark. I den andre enden av skalaen er de som arbeider innen hotell- og restaurantnæringen. Dødelighet blant menn i denne yrkesgruppen er nesten tre ganger så stor som for arkitekter. Det viser Statistisk tiårsoversikt fra Danmarks Statistik. Blant kvinnene er det de som hjelper sin ektefelle i gårdsdriften, som har lavest dødelighet. Høyest dødelighet hos kvinnene er det blant dem som arbeider i nærings- og nytelsesmiddelbransjen.

Over halvparten av norske museer er etablert etter 1975

Nær 52 prosent av norske museer og samlinger er etablert etter 1975. Snaut 95 prosent av alle institusjonene er bygd etter 1900. Det eldste registrerte museet ble etablert i 1760.

Et gjennomgående trekk er at de mange nye museene hovedsakelig er små enheter. De største institusjonene kan vise til en noe lengre historie.

Totalt hadde institusjonene snaut 8,9 millioner besøkende. Dette er en økning på 200 000 i forhold til 1994. Osloomuseene hadde alene over 3 millioner besøkende.

Norske museer og samlinger ivaretok i alt snaut 5 000 verneverdige bygninger og over 21 millioner ulike gjen-

stander/inventarnummer, herav mer enn 10 millioner naturhistoriske.

Museenes samlede utgifter var på 1,17 milliarder kroner. Samlede inntekter var 1,18 milliarder. 70 prosent av institusjonenes inntekter kom gjennom offentlige bevilgninger, 27 prosent gjennom egeninntekter og 3 prosent fra sponsorinntekter.

Det ble utført 3 200 årsverk ved de museene og samlingene som statistikken omfatter, 3 000 av disse var lønnete årsverk. I alt hadde institusjonene 5 500 ansatte, herav 3 500 deltids- eller sesongansatte.

Andel av inntekter. Prosent. Alle museene

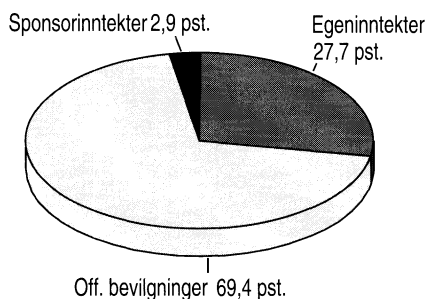

Om statistikken

I arbeidet med museumsstatistikken for 1995 er det samlet inn opplysninger om stiftelsesår. Statistikken omfatter i alt 557 enheter, 437 besvarte spørsmålet om stiftelsesår.

Antall museer i Norge, etter stiftelsesår

Antall enheter

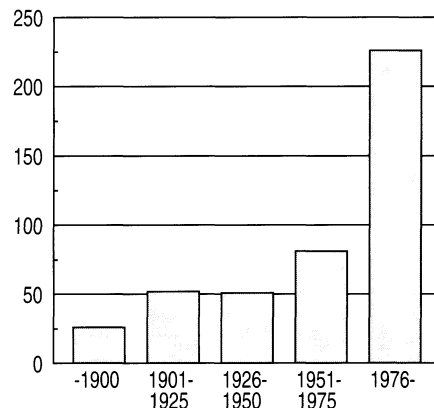

Ny statistikk

Norske museer og samlinger, 1995.

Statistikken utgis årlig i Ukens statistikk. Mer informasjon: Thorstein Ouren, tlf. 62 88 52 71, e-post: tou@ssb.no, eller Vera Thrane, tlf. 62 88 52 57, e-post: vet@ssb.no. Vedleggstabeller side: 12-13.

Ny publikasjon

Temahefte: Prinsipper og definisjoner i kredittmarkedsstatistikken

Formålet med temaheftet er å gi en samlet presentasjon av prinsipper og definisjoner i Statistisk sentralbyrås kredittmarkedsstatistikk. Publikasjonen er en oppdatert og utvidet utgave av «Prinsipper og definisjoner i kredittmarkedsstatistikken» som ble utgitt som nr. 24/92 i serien Bank- og kredittstatistikk. Aktuelle tall. Bakgrunnen for utgivelse av et nytt temahefte er endringene i internasjonale standarder som følge av store strukturelle endringer bl.a. på kredittmarke-

det de siste 20-30 årene. Dette har medført endringer i sektor- og næringsgruppering, samt enkelte tilpasninger i finansobjektklassifikasjonen. I publikasjonen gis det en fyldig omtale av disse endringene, samt en beskrivelse av finansinstitusjonene som inngår i kredittmarkedsstatistikken. Det gis også omtale av andre statistikker som publiseres i serien Bank- og kredittstatistikk. Aktuelle tall. Statistisk sentralbyrås kredittmarkedsstatistikk omfatter regnskapsstatistikk

for finansielle foretak, statistikk over låne- og verdipapirmarkedene, Norges fordringer og gjeld overfor utlandet, utenlandske eierinteresser i Norge og finansielle sektorbalanser. I tillegg omfatter den regnskapstall for Folketrygdforbundet, samt statistikk over åpnete konkurser (Bank- og kredittstatistikk. Aktuelle tall nr. 7/96, 48 sider, 35 kr ISSN 0333-1504).

Finansinstitusjoner 1. kvartal 1996

Ny kvartalspublisering og ny kvartalspublikasjon

Fra og med 1. kvartal 1996 har Statistisk sentralbyrå gått over til å publisere kvartalstall for finansinstitusjonene. Det gis tall for balanser og resultatregnskap, samt tabeller over utvalgte nøkkeltall for institusjonene. Tallene presenteres i Ukens statistikk og mer detaljert i en egen kvartalspublikasjon i serien Bank- og kredittstatistikk. Aktuelle tall.

Endringen i publiseringsform og hyppighet har bakgrunn i at Norges Bank fra 1. januar 1996 tok over arbeidet med innhenting av detaljerte regnskapstall for private og offentlige banker, kredittforetak og finansierings-selskaper. Samtidig overtok Norges Bank bearbeiding og publisering av den mest detaljerte måneds- og kvartalsstatistikken. I forbindelse med overgang til nye regnskapsforskrifter som følge av EØS-avtalen, rapporterer nå samtlige banker, kredittforetak og finansieringsselskaper etter samme standard fra 1. januar 1996.

Forsikringsstatistikken bearbeides og publiseres av Statistisk sentralbyrå, og inntil videre går den derfor uendret, dvs. med samme detaljgrad og spesifikasjoner av balanseposter. Forsikringstabellene er imidlertid supplert med utvalgte resultat-tall og nøkkeltall i tråd med presentasjonen av de andre institusjonene.

Den nye offisielle kvartalsstatistikken gir tall for følgende grupper av finansinstitusjoner:

Norges Bank
Banker (forretningsbanker inkl. Postbanken og sparebanker)
Statlige låneinstitutter
Finansieringsforetak (finansierings-selskaper og kredittforetak)
Livsforsikring
Skadeforsikring

Grupperingen av finansinstitusjoner er basert på EUs nye standard for næringsgruppering NACE. I den nye næringsgrupperingen er det entydig sammenheng mellom institusjonell sektor og næring for alle finansnæringene. Statlige låneinstitutter grupperes i NACE sammen med finansier-

ingsforetak. I kvartalsstatistikken er det imidlertid gitt separate tall for de statlige låneinstituttene med bakgrunn i deres sterke posisjon på låne-markedet. Nærmere omtale av den nye næringsstandard og finansinstitusjonene er gitt i Bank- og kredittstatistikk. Aktuelle tall nr. 7/96 «Prinsipper og definisjoner i kredittmarkedsstatistikken».

Bankenes andel av utlån øker

Total forvaltningskapital i finansinstitusjoner utgjorde ved utgangen av 1. kvartal 1996 nær 1 700 milliarder kroner. Figuren viser at bankene hadde 50 prosent av denne forvaltningskapitalen. Utlån til publikum fra finansinstitusjonene utgjorde 851 milliarder kroner, dvs. 50 prosent av den samlede forvaltningskapitalen. Statlige låneinstitutter er den gruppen som har størst andel av utlån (til publikum) i forhold til sin forvaltningskapital. Deres utlånsportefølje utgjorde hele 86 prosent av forvaltningskapitalen ved utgangen av 1. kvartal 1996. Bankenes og finansieringsforetakenes utlån til publikum utgjorde i begge tilfeller 64 prosent og forsikrings-selskapenes utlån 17 prosent av deres forvaltningskapital.

Av figuren ser vi at bankene har den største andelen av utlån til publikum med 62 prosent per 1. kvartal 1996. Bankenes andel har økt noe i perioden idet den ved utgangen av 4. kvartal 1995 var på noe under 59 prosent. Finansieringsforetakenes andel har vært stabil, mens både de statlige låneinstituttene og forsikrings-selskape-

Forvaltningskapital, finansinstitusjoner. 1. kvartal 1996

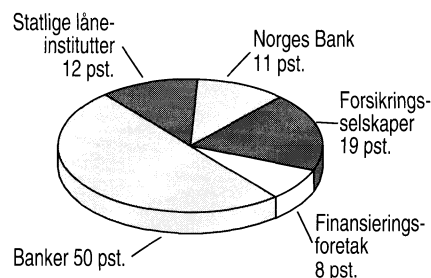

Utlån til publikum fra finansinstitusjoner. 1. kvartal 1996

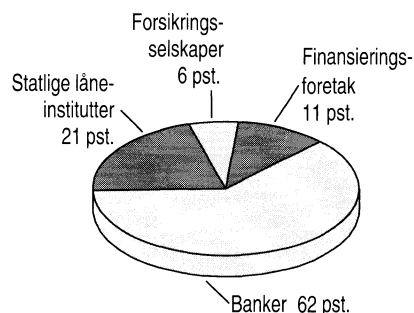

ne har redusert sin andel av utlån til publikum med mellom 1 og 2 prosent.

Ny statistikk

Finansinstitusjoner. Kvartalsstatistikk, 1. kv. 1996.

Statistikken utgis hvert kvartal i Ukens statistikk og i serien Bank- og kredittstatistikk. Aktuelle tall. Mer informasjon: Gudrun Haraldsdottir, tlf. 22 86 45 12, e-post: guh@ssb.no.

Tidsserier 1988-1994 over lån, obligasjoner og aksjer mv.

Publikasjonen gir tidsserier fra 1988-1994 over låne- og innskudds-markedet og deler av verdipapirmarkedet. Den er en etterfølger etter Lån, obligasjoner og aksjer mv. som tidligere ble publisert årlig i serien Norges offisielle statistikk (NOS) Kredittmarkedsstatistikk. Formålet med publikasjonen er å gi en oversikt over kreditttilførselen via låne-, sertifikat-, obligasjons- og aksjemarkedet. Dessuten gis det tall for innskudd i norske banker og tidsserier for gjennomsnittrenter på utlån og innskudd i forretnings- og sparebanker, samt renten for langsiktige obligasjonslån (Bank- og kredittstatistikk. Aktuelle tall nr. 6/96, 72 sider, 35 kr ISSN 0333-1504).

Økonomiske nøkkeltall

Økonomiske indikatorer pr. 27. august 1996

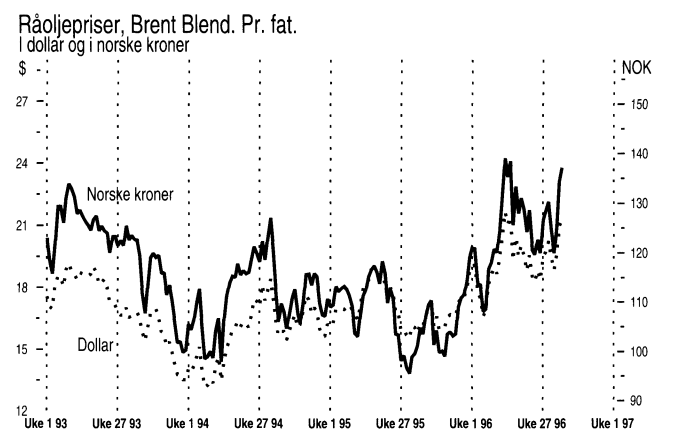
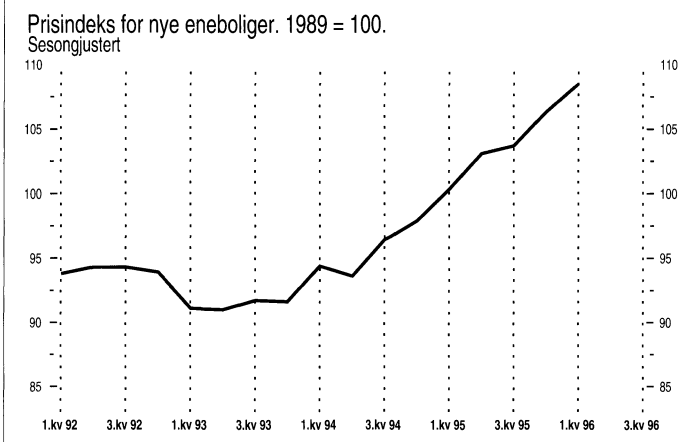
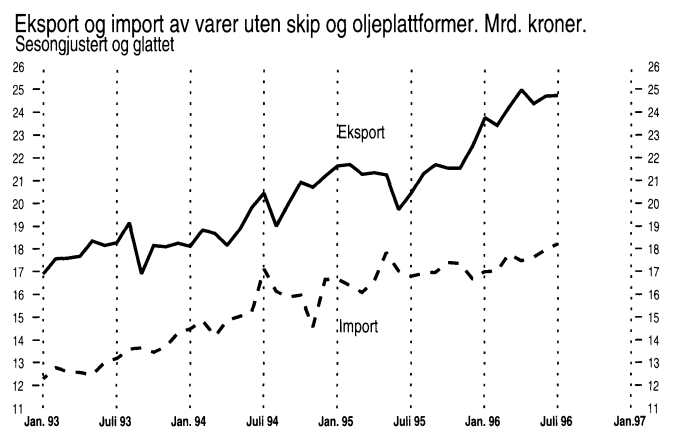
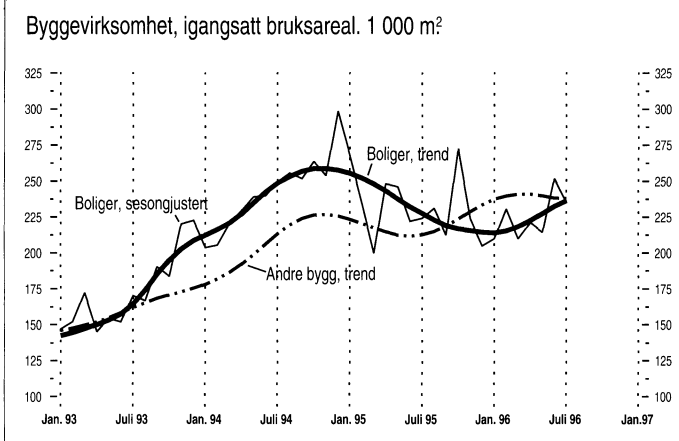
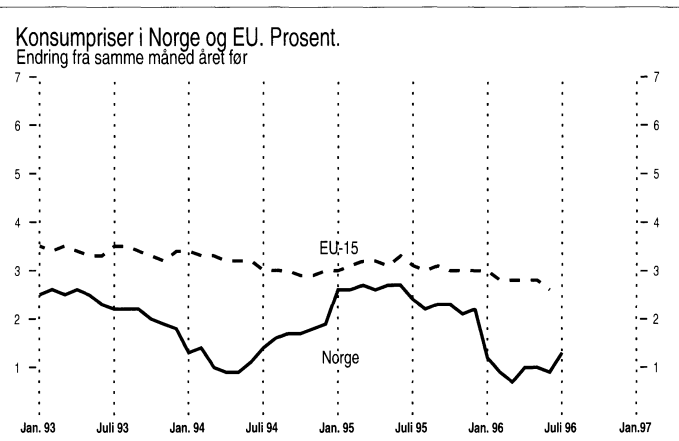
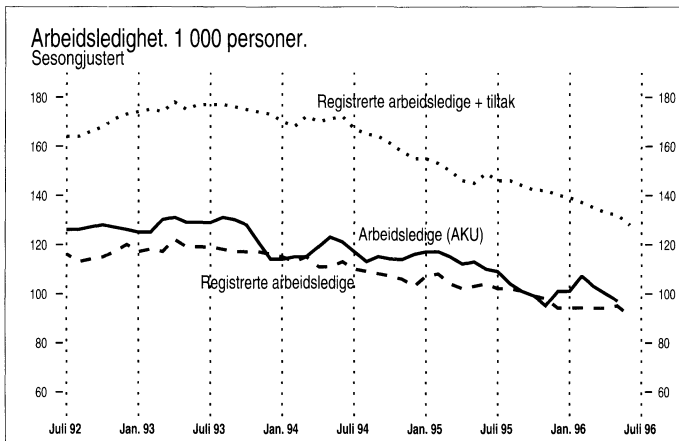

Uketall

Eksport av laks. ¹ 1996			
Måle-enhet		Uke 33	Uke 34
		Nivå	Nivå
Eksport av fersk laks, ukensnitt	Kr/kg	23,75	24,28
Eksport av fersk laks	Tonn	3 784	4 022
Eksport av frossen laks, ukensnitt	Kr/kg	28,25	26,86
Eksport av frossen laks	Tonn	645	504

¹ Kilde: SSBs Utenrikshandelsstatistikk. Uketall frigis hver tirsdag ca. kl. 1000, og kan bestilles ved henvendelse til Opplysningen, Utenrikshandel, tlf. 22 86 47 52/53 eller faks 22 42 14 68.

Vannmagasinenes fyllingsgrad, 1996			
Måle-enhet		Uke 33	Uke 34
		Nivå	Nivå
Vannmagasinenes fyllingsgrad ¹	Pst.	57,0	57,2
Område 1 ²	Pst.	50,9	51,1
Område 2 ²	Pst.	49,4	49,7
Område 3 ²	Pst.	73,8	74,0

¹ Kilde: Norges vassdrags- og energiverk. Tallene gjelder mandag. ² Område 1 omfatter Østlandet og deler av Sørlandet. Område 2 omfatter resten av Sørlandet og mesteparten av Vestlandet. Område 3 omfatter Møre og Romsdal, Trøndelag og Nord-Norge. Uketallene frigis hver mandag kl. 0945, og er da tilgjengelige på Internett, adresse: <http://www.ssb.no/www-open/a200/vannmag/> Tallene kan også bestilles fra Ann Christin Bøeng, tlf. 22 86 47 43, e-post: abg@ssb.no.



	Måleenhet	Periode	Ujusterte tall		Sesongjusterte tall		
			Nivå	Pst. endring fra tilsv. periode året før	Nivå	Pst. endring fra foreg. periode	
Nasjonalregnskap, foreløpige tall							
BNP	Mill. 1993-kr	1. kv. 96	230719	5,4	230791	1,5	
BNP for Fastlands-Norge	Mill. 1993-kr	1. kv. 96	189364	3,6	189891	0,8	
Konsum i husholdninger og ideelle organisasjoner	Mill. 1993-kr	1. kv. 96	109279	5,6	113229	1,9	
Bruttoinvesteringer, fast kapital	Mill. 1993-kr	1. kv. 96	42403	-1,8	45820	-6,8	
Bruttoinvesteringer, Fastlands-Norge	Mill. 1993-kr	1. kv. 96	32163	2,3	34787	-0,7	
Tradisjonell vareeksport	Mill. 1993-kr	1. kv. 96	37913	9,4	36731	10,5	
Tradisjonell vareimport	Mill. 1993-kr	1. kv. 96	52320	7,5	54148	5,6	
Industri og energi							
Produksjonsindeks for industri (volum)	1995=100	Juni 96	114,8	-3,9	102,0	5,3	
Produksjonsindeks for kraftforsyning (volum)	1995=100	Juni 96	62,1	-23,6	80,2	-15,3	
Produksjon av olje	1000 tonn	Juni 96	12882	24,1	
Produksjon av gass	Mill. Sm ³	Juni 96	2589	3,6	
Produksjon av elektrisk kraft	GWh	Mai 96	8441	-4,8	
Ørdretilgang, metall- og metallvareindustri (verdi)	1995=100	1. kv. 96	112,7	11,8	105,7	11,6	
Ørdretilgang, transportmiddelind. og oljeplattformer (verdi)	1995=100	1. kv. 96	151,2	7,9	150,1	6,8	
Investeringer, industri	Mill. kr	2. kv. 96	14838	10,8	3327 ⁷	-10,8	
Investeringer i utvinning av råolje og naturgass	Mill. kr	2. kv. 96	40568 ¹	-4,1	
Bygg og anlegg							
Boliger, antall igangsatt	Antall	Juli 96	1393	-4,8	1540	-7,9	
Andre bygg, igangsatt bruksareal	1000 m ²	Juli 96	229,3	-10,1	237,93³	-0,1	
Ørdretilgang, byggeprosjekter (verdi)	1. kv. 1992=100	1. kv. 96	122	8,0	
Ørdretilgang, anleggsprosjekter (verdi)	1. kv. 1992=100	1. kv. 96	92	-9,8	
Tjenesteyting							
Overnattinger ved norske hoteller, i alt	1000	Juni 96	1753	7,5	1271	1,0	
Utenriksøkonomi, foreløpige tall							
Vareeksport uten skip og oljeplattformer	Mill. kr	Juli 96	23307	24,1	24788	0,1	
Tradisjonell vareeksport	Mill. kr	Juli 96	11613	12,2	12682	-1,1	
Råolje og naturgass	Mill. kr	Juli 96	11693	38,7	12267	0,1	
Vareimport uten skip og oljeplattformer	Mill. kr	Juli 96	17228	20,8	18322	1,1	
Driftsbalansen ⁴	Mill. kr	1. kv. 96	18662	69,3	
Konsum							
Detaljomssetningsindeksen (volum)	1995=100	Juni 96	102,7	-0,8	102,8	2,1	
Førstegangsregistrering, personbiler ⁵	Antall	Juli 96	15168	56,5	12537	3,5	
Priser og lønninger							
Konsumprisindeksen	1979=100	Juli 96	263,9	1,3	263,7	0,6	
Eksportprisindeks (uten skip og oljeplattformer)	1988=100	2. kv. 96	109,8	4,9	
Importprisindeks (uten skip og oljeplattformer)	1988=100	2. kv. 96	102,6	-1,3	
Prisindeks for detaljhandel	1992=100	Juli 96	249,9	0,3	
Prisindeks for engros handel	1985=100	4. kv. 95	158,1	3,2	
Produsentprisindeks for produkter fra industri	1981=100	Juli 96	167,9	1,8	
Prisindeks for førstegangsomsætning innenlands	1981=100	Juli 96	169,3	1,3	
Prisindeks for nye eneboliger	1989=100	1. kv. 95	108,1	8,3	108,5	2,1	
Prisindeks for bрутtbolig	1991=100	1. kv. 96	120,6	7,9	
Gjennomsnittlig timefortjeneste, industri	Kr	1. kv. 96	112,09	4,3	
Råoljepris, Brent Blend, spotmarkedet, midtukepris ⁶	\$/fat	Uke 34	21,30	31,3	
Arbeidsmarkedet							
Sysselsatte (AKU)	1000	2. kv. 96	2134	3,3	2137 ⁷	0,4	
Arbeidsledige (AKU)	1000	2. kv. 96	115	0,9	97 ⁷	-3,0	
Arbeidsledige i prosent av arbeidsstyrken (AKU)	Pst.	2. kv. 96	5,1	..	4,3 ⁷	..	
Registrerte arbeidsledige ⁸	1000	Juli 96	103	-10,6	91 ⁹	-4,2	
Registrerte arbeidsledige og sysselsatte på tiltak ⁸	1000	Juli 96	120	-12,0	128 ⁹	-3,0	
Offentlige finanser og finansmarkeder							
Fordelte skatter, i alt ¹⁰	Mrd. kr	Mai 96	37,6	20,5	
Åpnede konkurser, i alt ¹¹	Antall	Mai 96	324	-0,9	
Eurorenter (tremåneders plasseringer i norske kroner) ¹²	Pst. pr. år	Uke 34	5,03	
Innenlandsk kreditt tilført publikum (K1) ¹²	Mrd. kr	Juni 96	919,8	6,5	918,5	0,5	
Utlån til publikum fra norske finansinstitusjoner ¹²	Mrd. kr	1. kv. 96	850,9	4,7	
Utlån til publikum fra private og offentlige banker ¹²	Mrd. kr	Mars 96	705,9	7,2	
Innskudd fra publikum i private og offentlige banker ¹²	Mrd. kr	Mars 96	468,9	6,7	
Gj.sn.rentesats for utlån til publikum fra norske banker ¹²	Pst. pr. år	1. kv. 96	7,37	
Gj.sn.rentesats for innskudd fra publikum fra norske banker ¹²	Pst. pr. år	1. kv. 96	3,93	

¹ Årsanslag for 1996. ² Foregående periode. ³ Trend, eksklusive bygg for jordbruk, skogbruk og fiske. ⁴ Omfatter balanse for handel med varer og tjenester og balanse for renter og stønader. ⁵ Kilde: Vegdirektoratet. Omfatter også bruktimporterte biler. ⁶ Kilde: Financial Times. ⁷ Mai 1996, 3-måneders glidende sentrert gjennomsnitt.

⁸ Kilde: Arbeidsdirektoratet. ⁹ Juni 1996. ¹⁰ Kilde: Skattedirektoratet. ¹¹ Kilde: Brønnøysundregistrene. ¹² Kilde: Norges Bank.

Indikatorer med uthevet tekst er endret siden forrige hefte.

Porto betalt for avis-
framsending

Returadresse:
Statistisk sentralbyrå
Salg- og abonnementservice
Postboks 8131 Dep.
0033 OSLO

ISSN 0804-0524

35

Ny statistikk i neste nummer:

- Befolkningsprognose, 1996
- Den norskkontrollerte utenlandsk-
registrerte handelsflåten, 2. kv. 1996
- Hotellstatistikk, juli 1996
- Investeringsstatistikk. Oljevirkso-
heten, 3. kv. 1996
- Kvartalsvis nasjonalregnskap,
2. kv. 1996
- Månedlig elektrisitetsstatistikk,
juli 1996
- Utdanningsstatistikk. Studenter ved
universiteter og vitenskapelige høg-
skoler, høsten 1995
- Utenrikshandelen med varer, juli 1996
- Yngre uføres materielle levekår, 1992



Statistisk sentralbyrå
Statistics Norway