

5

Færre plasser for eldre

Det totale institusjonstilbudet for eldre ble redusert i perioden 1991-1994, side 4

Flere på hotell

For sjette året på rad økte tallet på overnattinger ved norske hoteller, side 5

Rekordhøyt elforbruk

Kulde og lave spotpriser gav usedvanlig høyt forbruk av elektrisk kraft i desember, side 6

Redaksjon: Svein Longva (ansv. red.), Anne-Sissel Skånvik (red.), Siw Ellen Jakobsen, Atle Jansson, Johan Alvik, Tom Granseth (økonomiske nøkkeltall).
Redigering/grafikk: Kirsten Aanerud, Elisabeth Godnes, Iris Stenseng, Audhild Øverby. **Korrektur:** Else Efestad, Asta Bårdseth. **Tabeller:** Camilla Juvet.
Design: Enzo Finger Design. **Trykk:** Lobo Grafisk as.
Priser: Pr. år kr 720,-. Enkeltnr. kr 25,-.
ISSN 0804-0524.
Husk å oppgi kilde: Ukens statistikk/Statistisk sentralbyrå.

Ny statistikk:

	Tekst side:	Tabell side:
Utdanningsstatistikk. Elever under lov om videregående opplæring, 1. oktober 1995. Foreløpige tall	3	6
Pleie- og omsorgstjenester, 1994	4	3
Hotellstatistikk, desember 1995	5	15
Månedlig elektrisitetsstatistikk, desember 1995	6	11
Sjøfiske etter laks og sjøaure, 1995	7	-
Byggearealstatistikk, desember 1995	8-9	12
Byggekostnadsindeks, anlegg, 4. kv. 1995	9	10

Annet stoff:

Svak privatøkonomi årsak til bokonsentrasjon	7	-
Økonomiske nøkkeltall	10-11	-

Publikasjoner

Statistisk sentralbyrå utgir statistikk og analyser i en rekke ulike serier og periodiske publikasjoner.

Norges offisielle statistikk formidler statistikk hovedsakelig i form av tabeller. I denne serien inngår også Statistisk årbok, Statistisk månedshefte, Historisk statistikk og Regionalstatistikk. **Samfunnsspeilet** og **Økonomiske analyser** er tidsskrifter som bringer utdypende kommentarer og analyser. **Statistiske analyser** bringer mer "populære" analyser, som retter seg mot en større leserkrets. **Sosiale og økonomiske studier** er en serie for forskningsformidling. **Rapporter** utgis i tilknytning til de enkelte statistikk-områdene eller aktuelle prosjekter og oppdrag. Aktuell statistikk presenteres også i ulike tema-publikasjoner, som **Bank- og kredittstatistikk**, **Månedstatistikk over utenrikshandelen** og **Bygginfo**.

Bestilling av publikasjoner:

For abonnement, samt kjøp av enkeltpublikasjoner: Statistisk sentralbyrå, Salg- og abonnementservice, Postboks 8131 Dep., 0033 Oslo.
 Telefon: 22 00 44 80. Telefaks: 22 86 49 76.

Enkeltpublikasjoner kan også kjøpes hos: Akademika - avdeling for offentlige publikasjoner, Møllergt. 17, Postboks 8134 Dep., 0033 Oslo.
 Telefon: 22 11 67 70. Telefaks: 22 42 05 51.

Alle publikasjoner finnes i vårt bibliotek.
 Telefon: 22 86 46 42/43. Telefaks: 22 86 45 04.

Elektronisk formidling

SSB-data online inneholder statistikk fra de fleste emner med tilbakegående tall og opplysninger om SSBs publikasjoner. Det utgis hvert år en **CD-ROM med nordisk statistikk**. Pressemeldinger, statistikk fra Ukens statistikk, offisiell statistikk og annen informasjon fra SSB finner man også på Web-tjeneren på Internett: <http://www.ssb.no>

Ny statistikk

Statistisk sentralbyrå vil publisere nye tall fra følgende statistikker:

	Frigivelses- dato:	Ukens statistikk:
Bruttofrakter og driftsutgifter for skip i utenriksfart, 1994	08.02.	08.02.
Byggekostnadsindeks, boliger, januar 1996	08.02.	15.02.
Detaljømsetningsindeksen, desember 1995 (pressemelding)	06.02.	08.02.
Fiskeoppdrett, 1995. Foreløpige tall	08.02.	08.02.
Jordbruksareal og husdyr, pr. 31. juli 1995	08.02.	08.02.
Konsumprisindeksen, pr. 15. januar 1996 (pressemelding)	09.02.	15.02.
Prisindeks for førstegangsomsetning innenlands, pr. 15. januar 1996	09.02.	15.02.
Produksjonsindeksen, desember 1995	05.02.	08.02.
Produsentprisindeksen, pr. 15. januar 1996	09.02.	15.02.
Skattestatistikk 1994. Gjennomsnittstall for personlige skattytere	08.02.	08.02.
Utenrikshandelen med varer, desember 1995	15.01.	08.02.
Økonomiske analyser nr. 1/96 Økonomisk utsyn over året 1995 med konjunkturtendensene for Norge og utlandet (pressemelding)	08.02.	-

Statistisk sentralbyrå tar forbehold om at varslet publiseringsdato kan bli forskjøvet.

Engroshandelen i Norge 1985-1992

Rapporten belyser strukturen innenfor engroshandelen, og gir tall på utviklingen i antall bedrifter, sysselsetting og omsetning, fordelt etter næringsgruppe, bedriftens beliggenhet, størrelse og eierforhold. Rapporten tar også for seg utviklingen i viktige regnskapsrelaterte variable de siste par årene, og fordelingen av sysselsatte etter kjønn og arbeidstid mv. Det er gjennomgående benyttet tall for referanseårene 1985, 1988, 1990, 1991 og 1992 (Magne Sten Bjerkseth: Rapporter 95/35, 43 sider, 95 kroner, ISBN 82-537-4214-2 ISSN 0806-2056)

Kraftmarkedsmodell med energi- og effektdimensjon

Rapporten beskriver en modell for det norske kraftmarkedet, hvor året er delt inn i tre sesonger. Hver sesong er igjen delt i en høy- og en lavlastperiode etter etterspørselsforholdene. Høylast er dagtid på ukedager, mens lavlast er natt og helger. Hensikten med å lage modellen er å ha et verktøy som kan brukes til å studere variasjoner i priser, produksjon, etterspørsel og handel gjennom året (Tor Arnt Johnsen og Bodil M. Larsen: Rapporter 95/33, 54 sider, 95 kroner ISBN 82-537-4212-6 ISSN 0806-2056)

Norske avfallsmengder etter årtusenskiftet

Rapporten presenterer prognoser for utviklingen i kommunalt avfall, innlevert spesialavfall og avfall generert i industrien fram mot 2010, basert på dagens kunnskaper om økonomisk utvikling. Prognosene viser at økningen i avfallsmengdene fra 1994 til 2010 i store trekk vil ligge i intervallet 35-60 prosent, dersom det ikke blir innført ytterligere avfallsreducerende tiltak (Annegrete Bruvoll og Karin Ibenholt: Rapporter 95/31, 41 sider, 80 kroner, ISBN 82-537-4208-8 ISSN 0806-2056)

Flere 17-åringere i skolen

En større andel av 17-åringene går på videregående skole i inneværende skoleår, enn året før. Samtidig er det blitt færre eldre elever.

I inneværende skoleår er 88 prosent av befolkningen i aldersgruppen 16-18 år i utdanning, mot vel 86 prosent året før. Økningen skyldes at en høyere andel av 17-åringene er i utdanning. Blant 17-åringene har andelen i utdanning økt fra 88 prosent forrige skoleår til 92 i inneværende.

Både når det gjelder 17-åringere og 16-18-åringere, er Finnmark og Oslo de fylkene som har lavest andel under utdanning. Hedmark, Oppland og Trøndelagsfylkene har flest - her er 90 prosent av befolkningen i aldersgruppen 16-18 år i utdanning. I Finnmark og Oslo er de tilsvarende tallene henholdsvis 81 og 82 prosent. Ser vi kun på andelen av 17-åringere i utdanning, er den i Oslo 86 prosent og i Finnmark 84 prosent. Resten av landets fylker har andeler mellom 90 og 95 prosent.

Reform-94 omfatter nå elevene i de to første årene i videregående skole.

Elevtallene er foreløpige og omfatter bare elever under lov om videregående opplæring. Tallene omfatter bl.a. ikke lærlinger og elever i folkehøgskoler eller på arbeidsmarkedskurs. Endelige tall blir publisert ca. 1. oktober 1996.

le. Nesten 124 000 av totalt 181 000 elever er med i den nye utdanningsmodellen.

Det har vært en nedgang i tallet på eldre elever etter innføringen av Reform-94. I inneværende skoleår er det vel 27 000 elever som er 20 år eller eldre. Det er vel 10 000 færre enn for to år siden.

Menn og kvinner velger ulik utdanning

48,5 prosent av elevene i utdanning under lov om videregående opplæring er kvinner. Det er fortsatt stor forskjell mellom kjønnene i valg av studieretning. I grunnkursene er kvinneandelen i byggfag, elektrofag og mekaniske fag mellom 2 og 4 prosent. I helse- og sosialfag og i formgivingsfag er andelen kvinner henholdsvis 91 og 82 prosent. I allmennfaglige studieretninger er kvinneandelen 54 prosent.

Ny statistikk

Utdanningsstatistikk. Elever under lov om videregående opplæring, 1. oktober 1995. Foreløpige tall.

Statistikken utgis årlig i Ukens statistikk og Norges offisielle statistikk (NOS) Utdanningsstatistikk Videregående skoler 1. oktober. Mer informasjon: Torill Vangen, tlf. 62 88 52 80 eller Eva Hanssen, tlf. 62 88 52 81. Vedleggstabellside: 6-8.

Elever i Reform -94 etter studieretning og kjønn. Prosent. 1. oktober 1995. Foreløpige tall

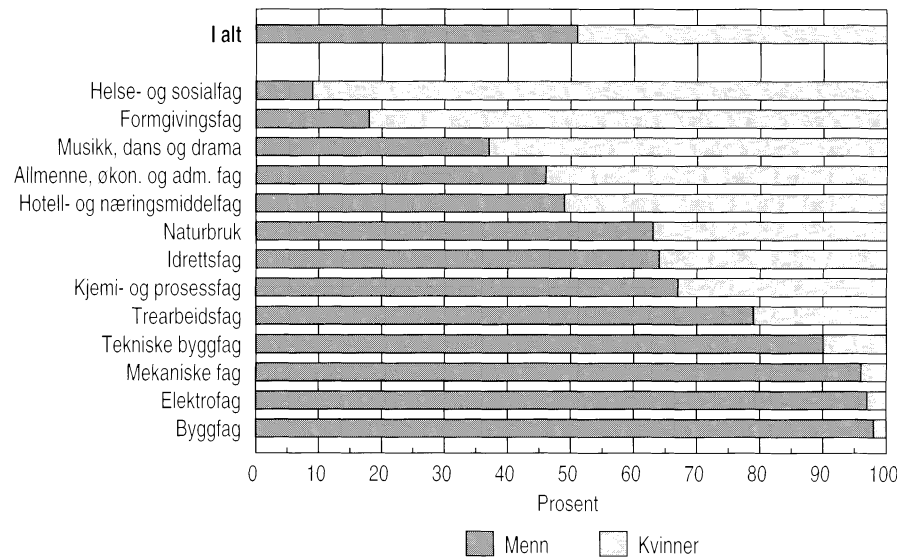

Færre institusjonsplasser for eldre

Det totale antall institusjonsplasser for eldre har gått ned på 1990-tallet. Men tilbudet av sykehjemsplasser til de mest pleietrengende økte med nesten 2 000 fra 1991 til 1994.

Det har vært en reduksjon på over 800 plasser i institusjoner for eldre fra 1993 til 1994. Ser man hele perioden 1991 til 1994 under ett, er det primært på aldershjemmene og de kombinerte alders- og sykehjemmene at det har vært nedgang. Plasser i rene sykehjem og i serviceboliger (boliger med heldøgns tjenester) har tvert i mot økt. På bakgrunn av dette kan man anta at en del kombinerte institusjoner bygges om til rene sykehjem og at serviceboliger i økende grad erstatter aldershjemmene som botilbud for klienter med mindre hjelpebehov. Alt i alt er det likevel en reduksjon på 1 000 plasser i boformer med heldøgns pleie- og omsorgstjenester i løpet av hele denne fireårsperioden.

Flere enerom

For øvrig har det vært en økning i andelen enerom samt antall plasser i skjermede enheter fra 1991 til 1994 på henholdsvis 2 prosentpoeng og 630 plasser. I 1994 var 80 prosent av alle rom på institusjoner for eldre enerom, og i alt 4 750 plasser var i skjermede enheter for aldersdemente. Dette utgjør ca. 11 prosent av institusjonsplassene. I 1992 utgjorde denne andelen 9 prosent.

Omsorgsboliger

Det er en klar opptrapping i tilbudet av alders- og trygdeboliger som er tilrettelagt for beboere med hjelpebehov, og som i en viss utstrekning har tilknyttede tjenester deler av døgnet. Fra 1991 til 1994 steg antall beboere i disse boligene med nesten 2 000. En del av denne utviklingen kan ses i sammenheng med reduksjonen i institusjonsplasser, da det er grunn til å anta at en del av disse er omgjort til boliganlegg, men det er likevel en klar tilvekst i nye boliger for eldre og funksjonshemmede. Det kan være verdt å merke seg at økningen er størst i beboergruppen under 67 år der antallet er mer enn fordoblet fra 1991 til 1994. Denne tendensen har sammenheng med HVPU-reformen og utbyggingen av boliger til psykisk utviklingshemmede. En viss vekst er det også i aldersgruppene 80 år og over, mens antall beboere mellom 67 og 79 år har gått ned med over 3 800.

Hjemmetjenester

Nye korrigererte tall viser at 142 354 personer var registrert som mottakere av hjemmetjenester (dvs. hjemmehjelp og/eller hjemmesykepleie) ved utgangen av 1994. Tallet utgjør en reduksjon på 270 brukere

Type rom i institusjoner for eldre. Prosent. 1991-1994

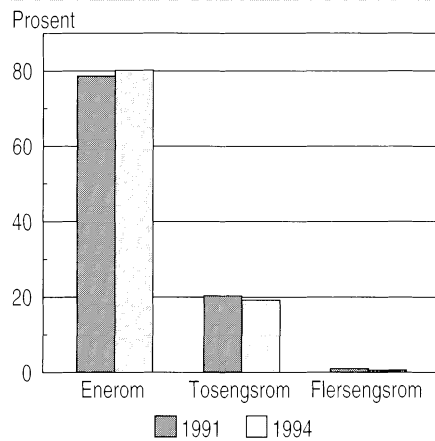

i forhold til det foregående år. Fra 1992 til 1994 har nedgangen derimot vært på over 4 000 brukere. Ser vi på aldersfordelingen blant brukerne, er det nedgang i alle aldersgrupper over 67 år fra 1993 til 1994. Derimot er det en økning på ca. 2 500 brukere blant de under 67 år der vi blant andre finner funksjonshemmede og personer med psykisk utviklingshemming.

Færre årsverk

Årsverkene innen pleie- og omsorgstjenestene har vokst betydelig i perioden 1991 til 1993. Tallene for 1994 markerer imidlertid en tilbakegang i denne utviklingen, da det framkommer en reduksjon på over 1 300 årsverk i forhold til 1993.

Separate årsverkstall for institusjonsektoren og hjemmetjenestene kan ikke lenger frambringes for 1994-årgangen. Dette skyldes omorganisering av pleie- og omsorgstjenestene i en del kommuner.

Mottakere av hjemmetjenester etter alder. 1992-1994

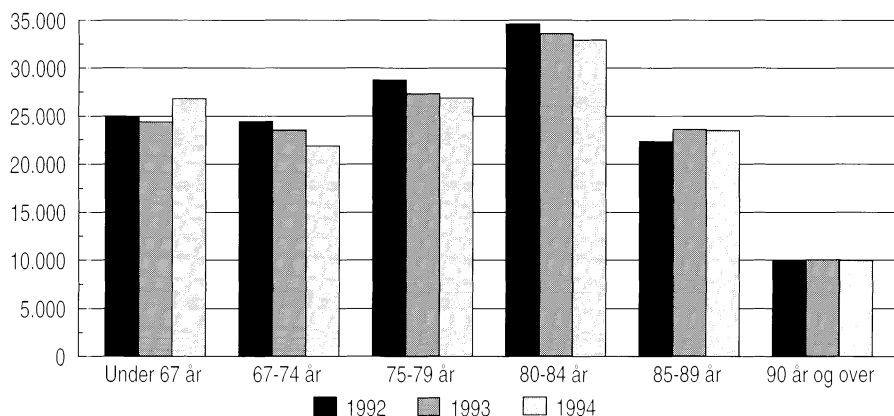

Nystatistikk

Pleie- og omsorgstjenester, 1994.

Pleie- og omsorgstjenestene i perioden 1991 til 1994 er nærmere belyst i artikkelen "Økende hjemliggjøring av eldreomsorgen på 1990-tallet?". Samfunnspeilet nr. 4/95. Pleie- og omsorgsstatistikk 1994 kommer ut årlig i Ukens statistikk og som NOS-publikasjon (Norges offisielle statistikk) i løpet av 1996. Mer informasjon: Bjørn Olsen, tlf. 22 86 46 44, Brith Sundby, tlf. 22 86 45 49. Vedleggstabellside: 3-5.

Nordmenn bor mer på hotell

For sjette året på rad var det en økning i antall nordmenn som overnattet på norske hoteller i 1995. Det ble registrert nesten 10 millioner norske overnattinger.

Selv med ny gledelig rekord for hotellene også i 1995, er veksten i hotellbransjen fra 1994 til 1995 den laveste på flere år. Det var særlig nordmennene som bidro til at det ble vekst i trafikken i fjor, med en økning på 2,3 prosent. For utlendingene derimot, var det for første gang på mange år en nedgang i antall overnattinger ved norske hoteller. Nedgangen var riktignok bare på om lag 1 prosent, men den representerer altså et brudd på en mangeårig trend med økning i utenlandstrafikken.

Utlendingene hadde en økning i overnattingstallet hvert år i perioden 1989-1994. Tallet på utenlandske overnattinger nådde et nivå på i underkant av 5 millioner. Totaltrafikken ved hotellene var i 1995 på 14,86 millioner overnattinger. Det er det høyeste tallet noensinne.

Stor økning fra 1989

Fra 1989 har antall overnattinger vokst med nesten 28 prosent, det vil si en årlig vekst på 4,2 prosent. Tallet på norske overnattinger har i perioden økt med noe over 20 prosent (3,2 prosent årlig). Selv med en nedgang fra 1994 til 1995, har utlendingene hatt en nesten like stor absolutt økning som nordmennene. Relativt sett blir endringen enda større. For hver andre utenlandske overnatting i 1989, har norske hoteller siden den gang greid å få nesten én ny. Siden 1989 har da også andelen utenlandske overnattinger steget fra 30 til nesten 35 prosent i forhold til totalen.

Tyskere og dansker økt mest

Med unntak av finner og amerikanere har alle nasjonaliteter spesifisert i statistikken hatt vekst i trafikken siden 1989. Ved siden av nordmennene, har tyskerne bidratt mest til denne sterke veksten i perioden. I 1989 var det 580 000 tyske over-

Hoteller og andre overnattingsbedrifter. Antall overnattinger etter nordmenn og utlendinger. 1989-1995. 1 000

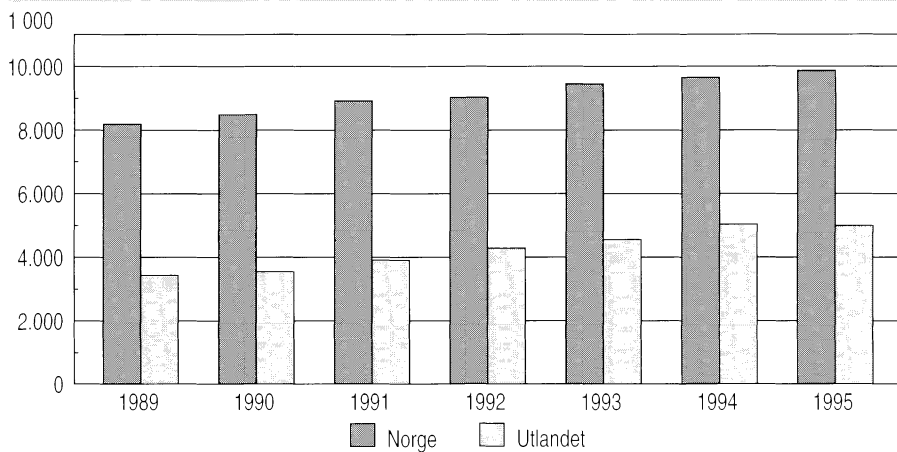

nattinger (507 000 i 1987). Tallet steg til toppnivået 1,16 millioner i 1994, og til 1,06 millioner overnattinger i 1995. Det representerer en økning på over 83 prosent eller en årlig vekst på over 10 prosent.

Tyskernes høysesong faller i sommermånedene juni, juli og august. Nesten 75 prosent av den tyske trafikken er i disse månedene. Sommermånedene og særlig juni og juli, har bidratt mest til tyskernes sterke økning.

«Danskemåneder»

Danskerne har også hatt stor økning i hotelltrafikken til Norge. Fra et utgangspunkt på 648 000 overnattinger i 1989 har nå tallet på danske overnattinger steget til 951 000, takket være sterke økninger i 1993 og 1994. Det er en økning på 47 prosent. Danskenes høysesong faller i vintermånedene januar til mars. Trafikken disse månedene dekker nesten to tredjedeler av den totale danske trafikken. Månedene januar til mars har dessuten hatt de sterkeste økningene og har dermed forsterket posisjonene som «danskemåneder».

Kapasitetsutnyttning

I 1995 var kapasitetsutnyttningen for rom på 49,7 prosent. Dette var en liten nedgang fra 1994 på 0,9 prosentenheter. Siden 1989 har kapasitetsutnyttningen kun steget med et

par prosentenheter fra 48,0 prosent i 1989. Den beskjedne økningen har sammenheng med at kapasiteten som bransjen tilbyr publikum i form av senger og rom, også har steget i perioden. Det har bidratt til at kapasitetsutnyttningen ikke har steget i samme takt som trafikken.

Overnattingsstatistikken for hoteller og andre overnattingsbedrifter omfatter alle overnattingsbedrifter med 20 senger eller mer. Den omfatter imidlertid ikke campingplasser eller medlemsbedrifter til Den Norske Turistforening eller Norske Vandrerhjem.

Det innhentes månedlige oppgaver fra hver bedrift bl.a. over tallet på overnattinger fordelt etter nasjonalitet og etter formål med hotelloppholdet samt også oppgaver over losjioversettning som gir grunnlag for beregning av rompriser.

Ny statistikk

Hotellstatistikk, desember 1995.

Statistikken utgives hver måned i Ukens statistikk. Mer informasjon: Tom Granseth, tlf. 62 88 54 06 (generelle spørsmål) eller Arild Krogh, tlf. 62 88 54 23 (regionale tall etc.). Vedleggstabellside: 15-23.

Rekordhøyt forbruk og produksjon av elektrisk kraft i desember

Produksjonen av elektrisk kraft var på 13 615 GWh (millioner kWh) i desember, mens bruttoforbruket var på 12 790 GWh. Dette er det høyeste månedlige forbruk og produksjon av elektrisk kraft som er registrert noen gang. I forhold til samme måned i 1994 er økningen på henholdsvis 23 og 17 prosent.

Det rekordhøye forbruket i desember skyldes at det var usedvanlig kaldt denne måneden, og at spotprisene var relativt lave. Forbruket innen kraftintensiv industri i desember var på 2 471 GWh, opp 5,2 prosent i forhold til samme måned året før. Oppgangen var størst for produksjon av jern, stål og ferrolegeringer, med en økning i forbruket på 13 prosent i forhold til samme periode året før.

Nytt rekordår

Uvanlig høy produksjon og høyt forbruk i både november og desember bidrog til at totalt forbruk og produksjon av elektrisk kraft var på rekordnivå i 1995.

Total produksjon var 123 217 GWh, en økning på 8,6 prosent i forhold til året før. Blant fylkene med høy elektrisitetsproduksjon (over 10 000 GWh) var økningen størst i Hordaland, Telemark og Sogn og Fjordane. I disse fylkene var produksjonen henholdsvis 12,9, 8,2 og 14,9 prosent høyere enn året før. I Rogaland var det en nedgang i produksjonen på 12,1 prosent.

Bruttoforbruket av elektrisk kraft i fjor var på 117 754 GWh, opp ca. 4 prosent i forhold til året før. Øknin-

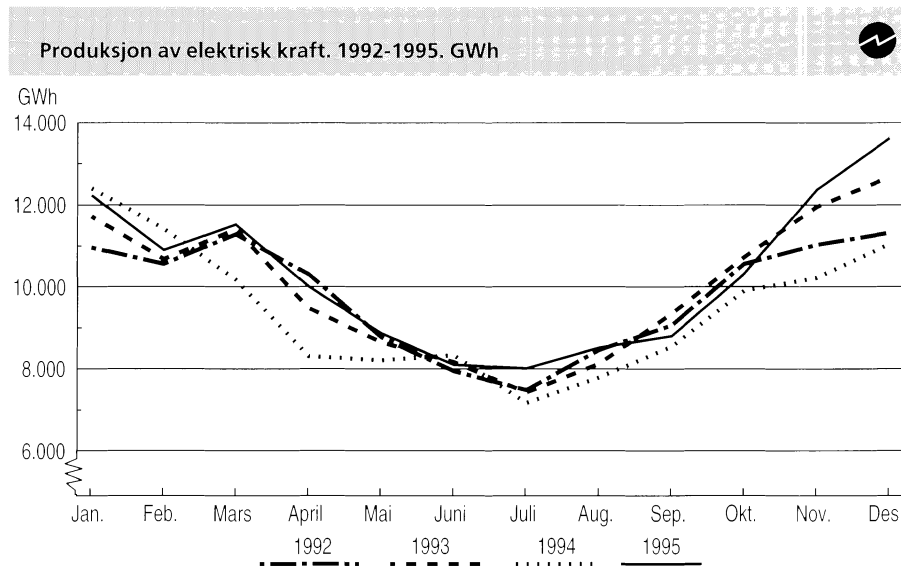

gen skyldes økt forbruk i alminnelig forsyning. Forbruket innen kraftintensiv industri gikk ned med 0,3 prosent i forhold til året før, og var på 28 119 GWh. Størst var nedgangen for produksjon av kjemiske råvarer, hvor forbruket var om lag 5 prosent lavere enn året før.

Mindre vann i magasinene

Fyllingsgraden i vannmagasinene sank med vel 11 prosentenheter i desember og var på litt over 77 prosent ved utgangen av året. Dette er 1 prosent lavere enn gjennomsnittlig fyllingsgrad for samme tids-

punkt i årene 1982-1991. Gjennomsnittlig spotpris i desember var på 13,5 øre/kWh, mens den i tilsvarende måned i 1994 og 1993 var på henholdsvis 18,7 og 15,7 øre/kWh.

Prinsipper og definisjoner

Bruttoforbruk innenlands fremkommer ved at total produksjon blir korrigert for import og eksport (eksklusive tap i linjenettet, pumpekraftforbruk og eget forbruk i kraftverkene). Tallene for import og eksport siste måned er foreløpige. Forbrukstall for kraftkrevende industri rapporteres særskilt, og er delt inn i følgende næringsgrupper:

- 1) Produsenter av kjemiske råvarer,
- 2) Produsenter av jern, stål og ferrolegeringer og
- 3) Produsenter av aluminium og andre metaller.

Forbruk av elektrisk kraft, alminnelig forsyning. Bruttoforbruk unntatt kraftintensiv industri. Måned. 1992-1995. GWh

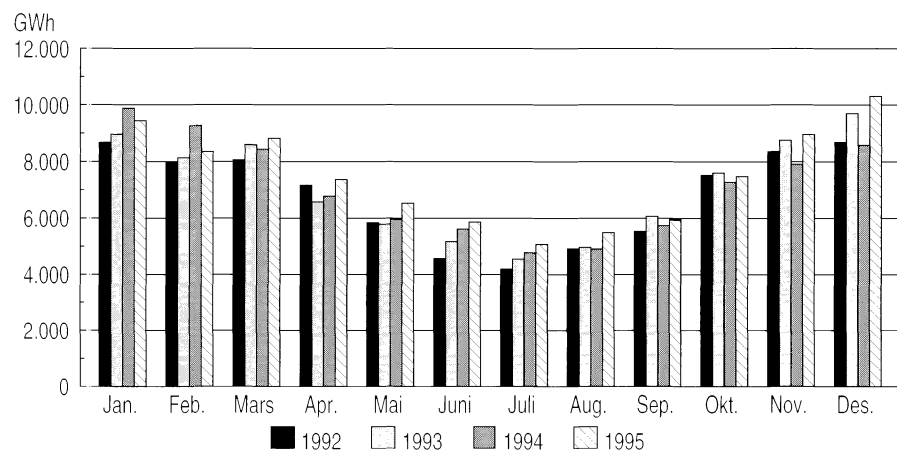

Ny statistikk

Månedlig elektrisitetsstatistikk, desember 1995.

Statistikken utarbeides i samarbeid med Statnett og NVE, og utgis hver måned i Ukens statistikk. Også tilgjengelig i SSB-dataonline, Internett og Statistisk månedshefte. Mer informasjon: Ann Christin Boeng, tlf. 22 86 47 43. Vedleggstabellside: 11.

Vedleggstabeller

Emne	Tabell	Side
03.03	Pleie- og omsorgstjenester, 1994	
	Plasser i institusjoner og andre boformer for eldre med heldøgns tjenester. Fylke. 1994	3
	Beboere i boliger for eldre og funksjonshemmede, etter alder. Fylke. 1994	3
	Mottakere av hjemmetjenester etter alder. Fylke. 1994	4
	Årsverk i pleie- og omsorgstjenestene. Fylke. 1994	4
	Plasser i institusjoner og andre boformer for eldre med heldøgns tjenester. 1991-1994	5
	Beboere i boliger for eldre og funksjonshemmede, etter alder. 1991 og 1994	5
	Type rom i institusjoner for eldre. Prosent. 1991 og 1994	5
	Mottakere av hjemmetjenester etter alder. 1992-1994	5
	Årsverk i pleie- og omsorgstjenestene. 1991-1994	5
04.02.30	Utdanningsstatistikk. Elever under lov om videregående opplæring, 1. oktober 1995. Foreløpige tall	
	Elever under lov om videregående opplæring, etter alder og kjønn. Bostedsfylke. 1. oktober 1995. Foreløpige tall	6
	Elever under lov om videregående opplæring, etter alder og kjønn. Prosent av registrert årskull. Bostedsfylke. 1. oktober 1995. Foreløpige tall	7
	Elever under lov om videregående opplæring, etter alder, kjønn og kurstype. 1. oktober 1995. Foreløpige tall	8
	Elever under lov om videregående opplæring, etter utdanningens art (kurs-type og studieretning) og kjønn. 1. oktober 1995. Foreløpige tall	8
08.02	Byggekostnadsindeks, anlegg, 4. kv. 1995	
	Byggekostnadsindeks for riks- og fylkesveganlegg. 1. kv. 1985=100	10
	Byggekostnadsindeks for riks- og fylkesvegvedlikehold. 1. kv. 1985=100	10
	Byggekostnadsindeks for vannkraftanlegg. 1. kv. 1985=100	10
10.08.10	Månedlig elektrisitetsstatistikk, desember 1995	
	Produksjon, import, eksport og forbruk av elektrisk kraft. GWh. Foreløpige tall	11

Standardtegn i tabeller	Symbol
Tall kan ikke forekomme	.
Oppgave mangler	..
Oppgave mangler foreløpig
Tall kan ikke offentliggjøres	:
Null	-
Mindre enn 0,5 av den brukte enheten	0
Mindre enn 0,05 av den brukte enheten	0,0
Foreløpig tall	*
Brudd i den loddrette serien	-
Brudd i den vannrette serien	!

Vedleggstabeller

<i>Emne</i>	<i>Tabell</i>	<i>Side</i>
10.09	Byggearealstatistikk, desember 1995	
	Bygg satt i gang. Foreløpige tall	12
	Byggevirkksomheten i desember. Foreløpige tall	12
	Bygg satt i gang i januar-desember. Fylke. Foreløpige tall	13
	Bygg i arbeid pr. 31. desember. Fylke. Foreløpige tall	13
	Bygg fullført i januar-desember. Fylke. Foreløpige tall	14
10.11	Hotellstatistikk, desember 1995	
	Hoteller og andre overnattingsbedrifter. Åpne bedrifter og senger, etter bedriftsgruppe og -størrelse. Desember. 1994 og 1995	15
	Hoteller og andre overnattingsbedrifter. Åpne bedrifter og senger, etter fylke. Desember. 1994 og 1995	15
	Hoteller og andre overnattingsbedrifter. Gjestedøgn etter bedriftsgruppe og gjestenes nasjonalitet. Januar-desember og desember. 1994 og 1995	16
	Hoteller og andre overnattingsbedrifter. Ankomne gjester, gjestedøgn og kapasitetsutnyttning, etter bedriftsgruppe og bedriftsstørrelse. Desember. 1995	18
	Hoteller og andre overnattingsbedrifter. Ankomne gjester, gjestedøgn og kapasitetsutnyttning, etter bedriftsgruppe. Desember og januar-desember. 1994 og 1995	18
	Hoteller og andre overnattingsbedrifter. Gjestedøgn og kapasitetsutnyttning, etter fylke. Desember. 1994 og 1995	19
	Hoteller og andre overnattingsbedrifter. Gjestedøgn og kapasitetsutnyttning, etter fylke. Januar-desember. 1994 og 1995	19
	Hoteller og andre overnattingsbedrifter. Gjestedøgn etter formål. Fylke. Desember. 1994 og 1995	20
	Hoteller og andre overnattingsbedrifter. Gjestedøgn fordelt etter formål. Fylke. Januar-desember. 1994 og 1995	20
	Hoteller og andre overnattingsbedrifter. Oppnådd pris pr. rom, etter hotellgruppe. Desember. 1995	21
	Hoteller og andre overnattingsbedrifter. Oppnådd pris pr. rom, etter andel forretningsovernattinger (kurs og konferanse samt yrkesovernattinger) ved hotellet. Desember. 1995	21
	Hoteller og andre overnattingsbedrifter. Omsetning etter fylke og bedriftsgruppe. Desember. 1995	22
	Hoteller og andre overnattingsbedrifter. Omsetning og oppnådd pris pr. rom, etter fylke og bedriftsgruppe. Januar-desember. 1995	22
	Hoteller og andre overnattingsbedrifter. Omsetning og oppnådd pris pr. rom, etter andel forretningsovernattinger (kurs og konferanse samt yrkesovernattinger) ved hotellet. Januar-desember. 1995	23

Pleie- og omsorgstjenester, 1994

Tabell 1. Plasser i institusjoner og andre boformer for eldre med heldøgns tjenester. Fylke. 1994

	I alt	Som. syke- hjem	Komb. alders- og sykehjem	Alders- hjem	Service- boliger	Plass- er pr. 1000 80år+
Hele landet	44941	23312	13239	6519	1871	259
01 Østfold	1971	1071	583	219	98	194
02 Akershus	3202	2044	472	426	260	289
03 Oslo	5396	2655	2244	361	136	230
04 Hedmark	2133	1029	739	253	112	251
05 Oppland	2209	1012	920	137	140	260
06 Buskerud	2259	1042	971	213	33	236
07 Vestfold	1819	1201	420	188	10	222
08 Telemark	1703	772	756	167	8	230
09 Aust-Agder	1124	590	239	271	24	264
10 Vest-Agder	1558	629	538	311	80	277
11 Rogaland	3142	2110	191	676	167	272
12 Hordaland	4463	2326	1158	959	20	263
14 Sogn og Fjordane .	1490	447	851	157	35	263
15 Møre og Romsdal ..	3176	1341	775	978	82	303
16 Sør-Trøndelag	2596	1507	625	207	257	266
17 Nord-Trøndelag ...	1479	723	436	278	42	271
18 Nordland	2960	1554	863	351	192	300
19 Troms	1446	928	250	202	66	287
20 Finnmark	815	333	208	165	109	412

Tabell 2. Beboere i boliger for eldre og funksjonshemmede, etter alder. Fylke. 1994

	Beboere i alt	Beboere under 67 år	Beboere 67-74 år	Beboere 75-79 år	Beboere 80-84 år	Beboere 85-89 år	Beboere 90 år og over	Uppgitt	Pr. 1000 innb. 67 år+
Hele landet	30260	9013	4118	4319	5859	4183	2070	698	49
01 Østfold	2581	1028	305	304	445	302	197	0	70
02 Akershus	2087	753	357	274	306	202	77	118	43
03 Oslo	2667	431	464	495	614	461	202	0	35
04 Hedmark	1333	463	178	157	242	179	114	0	41
05 Oppland	1750	582	230	265	371	198	104	0	57
06 Buskerud	1139	351	118	117	299	169	85	0	33
07 Vestfold	2456	512	351	272	372	258	111	580	83
08 Telemark	1150	301	174	204	225	159	87	0	42
09 Aust-Agder	487	160	42	52	94	94	45	0	34
10 Vest-Agder	1896	848	233	241	282	186	106	0	92
11 Rogaland	2085	609	314	326	384	294	158	0	50
12 Hordaland	2973	642	445	520	703	448	215	0	51
14 Sogn og Fjordane .	849	261	81	95	175	176	61	0	50
15 Møre og Romsdal ..	1164	391	156	134	219	180	84	0	32
16 Sør-Trøndelag	1456	440	145	188	301	236	146	0	40
17 Nord-Trøndelag ...	1179	302	135	198	248	193	103	0	61
18 Nordland	1765	522	190	268	348	309	128	0	50
19 Troms	687	248	79	105	125	100	30	0	37
20 Finnmark	556	169	121	104	106	39	17	0	68

Pleie- og omsorgstjenester, 1994

Tabell 3. Mottakere av hjemmetjenester etter alder. Fylke. 1994

	Motta- kere i alt	Motta- kere under 67 år	Motta- kere, 67 - 74 år	Motta- kere, 75 - 79 år	Motta- kere, 80 - 84 år	Motta- kere, 85 - 89 år	Motta- kere, 90 år og over	Uopp- gitt	Pr.1000 innb. 67 år+
Hele landet	142354	26810	21876	26854	32947	23490	9961	416	229
01 Østfold	8636	1704	1239	1591	2109	1381	612	0	233
02 Akershus	9696	2178	1711	1800	2007	1430	570	0	201
03 Oslo	18192	2507	2740	3333	4461	3518	1633	0	242
04 Hedmark	6966	1215	1170	1383	1663	1069	466	0	213
05 Oppland	6747	1396	1027	1265	1623	1011	425	0	220
06 Buskerud	7218	1227	1200	1298	1766	1243	484	0	209
07 Vestfold	6638	1222	1013	1220	1566	1128	489	0	220
08 Telemark	6196	1102	630	1466	1466	1087	445	0	228
09 Aust-Agder	3686	902	561	638	798	565	222	0	259
10 Vest-Agder	4633	1046	800	838	1003	645	301	0	226
11 Rogaland	9359	1929	1459	1765	2080	1462	664	0	223
12 Hordaland	13601	2542	2080	2572	3187	2251	969	0	234
14 Sogn og Fjordane .	4141	770	574	703	941	796	357	0	243
15 Møre og Romsdal ..	7829	1428	1083	1479	1803	1443	593	0	215
16 Sør-Trøndelag	6978	1345	1036	1241	1598	1221	537	0	193
17 Nord-Trøndelag ...	4729	825	772	906	1146	771	309	0	246
18 Nordland	9108	1628	1368	1784	2105	1454	517	252	258
19 Troms	5153	1156	870	982	1121	739	285	0	276
20 Finnmark	2848	688	543	590	504	276	83	164	346

Tabell 4. Årsverk i pleie- og omsorgstjenestene. Fylke. 1994

	Årsverk i alt	Årsverk pr. 1000 innb. 67+	Årsverk pr. 1000 innb. 80+
Totalt	68056	109.45	392.30
01 Østfold	3525	95.26	346.37
02 Akershus	4616	95.66	416.60
03 Oslo	7697	102.25	328.53
04 Hedmark	3554	108.66	419.01
05 Oppland	3330	108.35	392.38
06 Buskerud	3435	99.35	358.67
07 Vestfold	2816	93.18	343.14
08 Telemark	2647	97.46	358.03
09 Aust-Agder	1687	118.58	396.18
10 Vest-Agder	2202	107.33	390.94
11 Rogaland	4702	112.09	407.36
12 Hordaland	6772	116.63	398.89
14 Sogn og Fjordane .	2074	121.71	366.16
15 Møre og Romsdal ..	4289	117.66	408.85
16 Sør-Trøndelag	3895	107.70	398.87
17 Nord-Trøndelag ...	2301	119.68	421.07
18 Nordland	4546	128.71	461.46
19 Troms	2615	139.92	519.97
20 Finnmark	1355	164.72	684.53

Pleie- og omsorgstjenester, 1994

Tabell 5. Plasser i institusjoner og andre boformer for eldre med heldøgns tjenester. 1991-1994

	Totalt	Somatisk sykehjem	Kombinert alders-/sykehjem	Aldershjem	Servicebolig*	Andre	Plasser pr. 1000 innb. 80 år +
1991	45 946	21 365	15 248	7 282	1 139	912	282
1992	45 890	22 210	14 420	6 836	1 287	1 137	274
1993	45 767	22 862	13 672	6 734	1 558	941	270
1994	44 941	23 312	13 239	6 519	1 871	..	259

* Boliger med heldøgns pleie- og omsorgstjenester.

Tabell 6. Beboere i boliger for eldre og funksjonshemmede, etter alder. 1991 og 1994

	I alt	Under 67 år	67 - 74 år	75 - 79 år	80 - 84 år	85 - 89 år	90 år og over	Pr. 1000 innb. 67 år +
1991	28 291	4 367	12 852	5 694	3 767	1 611	46	
1994	30 260*	9 013	4 118	4 319	5 859	4 183	2 070	49

*Inneholder 698 beboere med uoppgitt aldersfordeling.

Tabell 7. Type rom i institusjoner for eldre. Prosent. 1991 og 1994

	Enerom	Tosengsrom	Flersengsrom
1991	78,6	20,3	1,0
1994	80,2	19,2	0,6

Tabell 8. Mottakere av hjemmetjenester etter alder. 1992-1994

	I alt	Under 67 år	67 - 74 år	75 - 79 år	80 - 84 år	85 - 89 år	90 år og over	Pr. 1000 innb. 67 år +
1992	146 272	24 870	24 413	28 758	34 613	22 350	9 854	236
1993	142 623	24 369	23 511	27 335	33 624	23 593	10 089	230
1994	142 354*	26 810	21 876	26 854	32 947	23 490	9 961	229

*Inneholder 416 brukere med uoppgitt aldersfordeling.

Tabell 9. Årsverk i pleie- og omsorgstjenestene. 1991-1994

	Årsverk i alt	Årsverk pr. bruker*	Årsverk pr. 1000 innb. 67 år +	Årsverk pr 1000 innb. 80 år +
1991	58 953	..	96	361
1992	66 430	0,35	107	397
1993	69 395	0,37	112	409
1994	68 017	0,36	109	392

*Utgjør summen av brukere av hjemmetjenester og plasser i institusjoner.

Utdanningsstatistikk. Elever under lov om videregående opplæring, 1. oktober 1995. Foreløpige tall

**Tabell 1. Elever under lov om videregående opplæring, etter alder og kjønn.
Bostedsfylke. 1. oktober 1995. Foreløpige tall**

Kjønn og bostedsfylke	I alt	Alder						
		-16	17	18	19	20-24	25-29	30-
MENN OG KVINNER	181170	49735	48874	41848	13577	17570	4581	4985
Østfold	9864	2718	2804	2265	818	848	201	210
Akershus	17316	5001	4758	4230	1256	1460	309	302
Oslo	13106	3594	3406	2958	919	1267	450	512
Hedmark	7767	2066	1953	1919	666	827	143	193
Oppland	7763	2075	2086	1805	682	728	150	237
Buskerud	9090	2430	2511	2181	723	868	177	200
Vestfold	8567	2424	2384	1970	604	806	187	192
Telemark	7062	1994	1904	1607	536	686	171	164
Aust-Agder	4813	1297	1287	1128	449	425	93	134
Vest-Agder	6692	1946	1993	1506	423	524	135	165
Rogaland	16555	4705	4600	3816	1267	1388	410	369
Hordaland	18452	5196	4968	4215	1118	1811	555	589
Sogn og Fjordane	4815	1359	1346	1154	339	450	104	63
Møre og Romsdal	11497	3057	2988	2618	858	1309	351	316
Sør-Trøndelag	10366	2878	2862	2519	685	969	217	236
Nord-Trøndelag	6344	1617	1655	1396	586	715	146	229
Nordland	10758	2872	2827	2430	763	1153	298	415
Troms	6518	1603	1664	1366	576	768	278	263
Finnmark	3119	755	746	632	254	421	168	143
Utlandet og uoppgift	706	148	132	133	55	147	38	53
MENN	93275	25253	25140	20935	7196	9474	2630	2647
Østfold	5052	1415	1430	1136	449	408	107	107
Akershus	8793	2528	2478	2132	649	733	155	118
Oslo	6601	1761	1794	1552	474	580	211	229
Hedmark	3976	1019	1016	960	368	443	77	93
Oppland	4034	1088	1075	917	376	415	76	87
Buskerud	4682	1267	1285	1064	404	473	92	97
Vestfold	4416	1232	1211	1026	326	410	98	113
Telemark	3573	997	965	784	254	397	95	81
Aust-Agder	2545	671	671	578	255	243	54	73
Vest-Agder	3454	988	1048	727	226	282	82	101
Rogaland	8638	2400	2360	1900	660	796	279	243
Hordaland	9574	2662	2535	2113	611	976	347	330
Sogn og Fjordane	2417	663	679	537	182	248	68	40
Møre og Romsdal	5703	1568	1472	1204	426	684	213	136
Sør-Trøndelag	5385	1466	1427	1263	374	578	136	141
Nord-Trøndelag	3331	842	885	688	317	391	79	129
Nordland	5629	1437	1487	1259	390	645	168	243
Troms	3411	782	863	681	283	452	175	175
Finnmark	1689	397	395	338	140	244	98	77
Utlandet og uoppgift	372	70	64	76	32	76	20	34
KVINNER	87895	24482	23734	20913	6381	8096	1951	2338
Østfold	4812	1303	1374	1129	369	440	94	103
Akershus	8523	2473	2280	2098	607	727	154	184
Oslo	6505	1833	1612	1406	445	687	239	283
Hedmark	3791	1047	937	959	298	384	66	100
Oppland	3729	987	1011	888	306	313	74	150
Buskerud	4408	1163	1226	1117	319	395	85	103
Vestfold	4151	1192	1173	944	278	396	89	79
Telemark	3489	997	939	823	282	289	76	83
Aust-Agder	2268	626	616	550	194	182	39	61
Vest-Agder	3238	958	945	779	197	242	53	64
Rogaland	7917	2305	2240	1916	607	592	131	126
Hordaland	8878	2534	2433	2102	507	835	208	259
Sogn og Fjordane	2398	696	667	617	157	202	36	23
Møre og Romsdal	5794	1489	1516	1414	432	625	138	180
Sør-Trøndelag	4981	1412	1435	1256	311	391	81	95
Nord-Trøndelag	3013	775	770	708	269	324	67	100
Nordland	5129	1435	1340	1171	373	508	130	172
Troms	3107	821	801	685	293	316	103	88
Finnmark	1430	358	351	294	114	177	70	66
Utlandet og uoppgift	334	78	68	57	23	71	18	19

Utdanningsstatistikk. Elever under lov om videregående opplæring, 1. oktober 1995. Foreløpige tall

Tabell 2. Elever under lov om videregående opplæring, etter alder og kjønn. Prosent av registrert årskull. Bostedsfylke. 1. oktober 1995. Foreløpige tall

Kjønn og bostedsfylke	Prosent av registrert årskull						
	16	17	18	16-18	19	20-24	25-29
MENN OG KVINNER	92,4	91,8	79,5	87,9	24,6	5,6	1,3
Østfold	91,6	93,2	74,8	86,4	26,1	4,9	1,2
Akershus	92,6	90,2	81,6	88,2	23,4	4,9	0,9
Oslo	86,1	85,7	73,5	81,8	21,1	4,1	0,9
Hedmark	94,6	93,4	82,9	90,1	28,0	6,4	1,2
Oppland	93,9	93,1	82,6	89,9	30,3	5,5	1,1
Buskerud	91,1	91,2	77,9	86,6	25,6	5,2	1,0
Vestfold	92,5	92,8	78,7	88,1	22,0	5,5	1,3
Telemark	95,2	93,1	78,4	88,9	25,5	5,8	1,5
Aust-Agder	90,2	90,4	79,2	86,6	28,2	5,6	1,3
Vest-Agder	92,7	93,4	76,5	87,8	19,7	4,6	1,2
Rogaland	94,0	92,2	78,8	88,4	26,0	5,2	1,4
Hordaland	93,3	91,5	80,1	88,4	20,1	5,7	1,6
Sogn og Fjordane	92,4	91,8	80,0	88,1	23,1	5,6	1,4
Møre og Romsdal	89,9	91,1	81,5	87,5	26,1	7,2	2,0
Sør-Trøndelag	93,8	94,7	82,4	90,3	21,4	5,1	1,0
Nord-Trøndelag	92,7	94,8	83,3	90,4	34,5	7,4	1,6
Nordland	92,2	91,8	79,3	87,8	24,1	6,5	1,6
Troms	93,0	90,7	77,9	87,2	29,9	6,6	2,1
Finnmark	86,9	84,4	72,8	81,4	24,9	6,6	2,3
MENN	92,1	92,0	77,9	87,4	25,6	5,9	1,5
Østfold	91,0	93,6	73,0	85,8	27,2	4,6	1,2
Akershus	92,0	90,7	80,3	87,7	23,5	4,8	1,0
Oslo	85,0	87,1	74,6	82,2	22,0	4,0	0,9
Hedmark	95,0	93,4	80,6	89,4	29,1	6,7	1,2
Oppland	94,3	93,0	82,4	90,0	32,5	6,0	1,1
Buskerud	91,2	91,0	76,0	86,1	28,4	5,6	1,1
Vestfold	92,4	93,4	78,6	88,1	24,0	5,5	1,3
Telemark	94,7	93,1	73,8	87,1	25,0	6,5	1,6
Aust-Agder	89,6	92,8	78,6	87,0	30,1	6,2	1,5
Vest-Agder	93,3	94,2	74,6	87,8	20,4	4,9	1,4
Rogaland	95,2	92,6	77,0	88,3	26,2	5,9	1,9
Hordaland	93,2	91,4	78,1	87,7	22,0	6,0	2,0
Sogn og Fjordane	92,4	92,4	75,7	86,9	23,2	5,9	1,7
Møre og Romsdal	88,4	90,1	76,3	85,1	25,1	7,2	2,3
Sør-Trøndelag	94,0	94,6	81,5	90,0	23,3	5,9	1,3
Nord-Trøndelag	92,4	95,2	82,7	90,3	37,0	7,7	1,7
Nordland	92,0	92,1	78,6	87,5	24,3	7,1	1,7
Troms	92,1	90,3	78,0	86,8	28,4	7,6	2,6
Finnmark	85,2	84,6	71,6	80,4	26,8	7,5	2,5
KVINNER	92,7	91,5	81,1	88,4	23,6	5,2	1,2
Østfold	92,2	92,7	76,6	87,1	24,8	5,2	1,1
Akershus	93,4	89,7	83,0	88,7	23,3	5,0	0,9
Oslo	87,2	84,1	72,4	81,3	20,3	4,1	0,9
Hedmark	94,1	93,3	85,4	90,8	26,7	6,1	1,1
Oppland	93,4	93,2	82,8	89,8	28,0	4,9	1,2
Buskerud	90,9	91,5	79,9	87,3	22,8	4,8	1,0
Vestfold	92,7	92,1	78,9	88,1	20,0	5,5	1,3
Telemark	95,8	93,2	83,4	90,8	26,0	5,1	1,4
Aust-Agder	90,9	87,9	79,7	86,1	26,0	4,9	1,2
Vest-Agder	92,0	92,6	78,4	87,7	18,8	4,3	1,0
Rogaland	92,8	91,8	80,6	88,5	25,7	4,5	0,9
Hordaland	93,4	91,7	82,3	89,2	18,3	5,4	1,2
Sogn og Fjordane	92,3	91,2	84,2	89,3	22,9	5,3	1,0
Møre og Romsdal	91,5	92,1	86,4	90,0	27,1	7,2	1,7
Sør-Trøndelag	93,6	94,9	83,4	90,6	19,4	4,1	0,8
Nord-Trøndelag	93,0	94,5	84,0	90,4	32,0	7,1	1,6
Nordland	92,4	91,6	79,9	88,0	24,0	5,9	1,5
Troms	93,8	91,1	77,8	87,5	31,5	5,6	1,7
Finnmark	89,0	84,2	74,2	82,5	22,8	5,7	2,0

Utdanningsstatistikk. Elever under lov om videregående opplæring, 1. oktober 1995. Foreløpige tall

**Tabell 3. Elever under lov om videregående opplæring, etter alder, kjønn og kurstype.
1. oktober 1995. Foreløpige tall**

Kjønn og kurstype	I alt	Alder						
		-16	17	18	19	20-24	25-29	30-
MENN OG KVINNER	181170	49735	48874	41848	13577	17570	4581	4985
Ettårig grunnkurs	62064	47632	6418	2308	1456	2494	855	901
Tilrettelagt grunnkurs	4134	1418	1043	668	458	433	35	79
Videregående kurs I	59295	678	40862	7538	2806	4893	1199	1319
Videregående kurs II	48641	7	536	31025	8153	6636	1155	1129
Videregående kurs III	1355	-	-	9	188	682	216	260
Annen utdanning under loven ..	5681	-	15	300	516	2432	1121	1297
MENN	93275	25253	25140	20935	7196	9474	2630	2647
Ettårig grunnkurs	31570	24106	3715	1187	739	1142	356	325
Tilrettelagt grunnkurs	2506	906	632	411	253	246	19	39
Videregående kurs I	29188	237	20598	3976	1370	2105	470	432
Videregående kurs II	24221	4	187	15094	4319	3499	588	530
Videregående kurs III	778	-	-	5	47	298	185	243
Annen utdanning under loven ..	5012	-	8	262	468	2184	1012	1078
KVINNER	87895	24482	23734	20913	6381	8096	1951	2338
Ettårig grunnkurs	30494	23526	2703	1121	717	1352	499	576
Tilrettelagt grunnkurs	1628	512	411	257	205	187	16	40
Videregående kurs I	30107	441	20264	3562	1436	2788	729	887
Videregående kurs II	24420	3	349	15931	3834	3137	567	599
Videregående kurs III	577	-	-	4	141	384	31	17
Annen utdanning under loven ..	669	-	7	38	48	248	109	219

**Tabell 4. Elever under lov om videregående opplæring, etter utdanningens art
(kurstype og studieretning) og kjønn. 1. oktober 1995. Foreløpige tall**

Kjønn og studieretning	I alt	Kurstype					
		Ettårige grunnkurs	Tilrettelagte grunnkurs	Videregående kurs I	Videregående kurs II	Videregående kurs III	Annen utdanning under loven
MENN OG KVINNER	181170	62064	4134	59295	48641	1355	5681
Studieretninger etter Reform 94							
Allmenne, økonomiske og administrative fag	57596	26934	1893	28700	-	-	69
Musikk, dans og drama	2529	1406	9	1114	-	-	-
Idrettsfag	4241	2261	2	1978	-	-	-
Helse- og sosialfag	15810	7660	686	7457	-	-	7
Naturbruk	3860	1788	139	1922	-	-	11
Formgivingsfag	7518	4342	178	2998	-	-	-
Hotell- og næringsmiddelfag	6552	3410	391	2744	-	-	7
Byggfag	4102	2347	102	1653	-	-	-
Tekniske byggfag	1686	770	19	897	-	-	-
Elektrofag	7333	3882	2	3449	-	-	-
Mekaniske fag	10939	5630	668	4641	-	-	-
Kjemi- og prosessfag	721	438	-	283	-	-	-
Trearbeidsfag	1080	569	39	472	-	-	-
Studieretninger før Reform 94							
Allmenne fag	28545	476	-	189	27880	-	-
Husflids- og estetiske fag	1120	10	-	22	1088	-	-
Handels- og kontorfag	9375	23	-	10	8716	555	71
Håndverks- og industrifag	11326	57	6	332	5634	7	5290
Fiskeri- og sjøfartsfag	1691	-	-	-	964	671	56
Landbruksfag og naturbruk	1600	-	-	40	1438	122	-
Helse- og sosialfag	2358	61	-	304	1837	-	156
Husholdningsfag	118	-	-	90	14	-	14
Idrettsfag	1070	-	-	-	1070	-	-

Utdanningsstatistikk. Elever under lov om videregående opplæring, 1. oktober 1995. Foreløpige tall

Tabell 4 (forts.). Elever under lov om videregående opplæring, etter utdanningens art (kurstype og studieretning) og kjønn. 1. oktober 1995. Foreløpige tall

Kjønn og studieretning	I alt	Kurstype					
		Ettårige grunnkurs	Tilrettelagte grunnkurs	Videre- gående kurs I	Videre- gående kurs II	Videre- gående kurs III	Annen utdanning under loven
MENN	93275	31570	2506	29188	24221	778	5012
Studieretninger etter Reform 94							
Allmenne, økonomiske og							
administrative fag	26232	12155	1119	12927	-	-	31
Musikk, dans og drama	924	536	6	382	-	-	-
Idrettsfag	2715	1445	2	1268	-	-	-
Helse- og sosialfag	1370	671	212	485	-	-	2
Naturbruk	2414	1130	110	1163	-	-	11
Formgivingsfag	1380	870	52	458	-	-	-
Hotell- og næringsmiddelfag	3203	1636	204	1361	-	-	2
Byggfag	4034	2297	101	1636	-	-	-
Tekniske byggfag	1513	710	19	784	-	-	-
Elektrofag	7135	3765	2	3368	-	-	-
Mekaniske fag	10541	5415	634	4492	-	-	-
Kjemi- og prosessfag	480	293	-	187	-	-	-
Trearbeidsfag	858	446	39	373	-	-	-
Studieretninger før Reform 94							
Allmenne fag	12747	175	-	73	12499	-	-
Hustids- og estetiske fag	297	-	-	-	297	-	-
Handels- og kontorlag	4183	15	-	7	4098	26	37
Håndverks- og industrifag	9849	11	6	183	4767	7	4875
Fiskeri- og sjøfartsfag	1641	-	-	-	937	666	38
Landbruksfag og naturbruk	951	-	-	17	855	79	-
Helse- og sosialfag	132	-	-	19	105	-	8
Husholdningsfag	21	-	-	5	8	-	8
Idrettsfag	655	-	-	-	655	-	-
KVINNER	87895	30494	1628	30107	24420	577	669
Studieretninger etter Reform 94							
Allmenne, økonomiske og							
administrative fag	31364	14779	774	15773	-	-	38
Musikk, dans og drama	1605	870	3	732	-	-	-
Idrettsfag	1526	816	-	710	-	-	-
Helse- og sosialfag	14440	6989	474	6972	-	-	5
Naturbruk	1446	658	29	759	-	-	-
Formgivingsfag	6138	3472	126	2540	-	-	-
Hotell- og næringsmiddelfag	3349	1774	187	1383	-	-	5
Byggfag	68	50	1	17	-	-	-
Tekniske byggfag	173	60	-	113	-	-	-
Elektrofag	198	117	-	81	-	-	-
Mekaniske fag	398	215	34	149	-	-	-
Kjemi- og prosessfag	241	145	-	96	-	-	-
Trearbeidsfag	222	123	-	99	-	-	-
Studieretninger før Reform 94							
Allmenne fag	15798	301	-	116	15381	-	-
Hustids- og estetiske fag	823	10	-	22	791	-	-
Handels- og kontorlag	5192	8	-	3	4618	529	34
Håndverks- og industrifag	1477	46	-	149	867	-	415
Fiskeri- og sjøfartsfag	50	-	-	-	27	5	18
Landbruksfag og naturbruk	649	-	-	23	583	43	-
Helse- og sosialfag	2226	61	-	285	1732	-	148
Husholdningsfag	97	-	-	85	6	-	6
Idrettsfag	415	-	-	-	415	-	-

Byggekostnadsindeks, anlegg, 4. kv. 1995

Tabell 1. Byggekostnadsindeks for riks- og fylkesveganlegg. 1. kv. 1985=100

	Vekt	1993				1994				1995				Endring i prosent	
		4. kv.	1. kv.	2. kv.	3. kv.	4. kv.	1. kv.	2. kv.	3. kv.	4. kv.	4.kv. 1994 4.kv. 1995	3. kv. 1995 4. kv. 1995			
Total	1 000,0	155,1	156,0	157,1	157,9	158,3	159,7	160,7	160,6	160,7	1,5	0,1			
Materialer	447,9	148,6	149,3	149,8	150,8	151,1	152,5	153,2	153,4	153,5	1,6	0,1			
Maskiner	362,4	157,8	159,8	161,3	162,1	163,1	165,0	165,9	165,3	165,6	1,5	0,2			
Lønn	189,7	159,3	159,3	160,6	160,6	160,6	160,3	162,6	162,6	162,6	1,2	0,0			
Sprengning i alt	102,1	157,9	157,4	158,6	159,1	159,5	161,2	163,3	163,0	163,3	2,4	0,2			
Materialer	44,5	154,5	152,2	153,1	153,7	153,7	155,8	158,9	158,9	159,2	3,5	0,2			
Masseflytting i alt	146,5	157,1	159,3	160,3	161,1	162,2	164,0	164,8	164,2	164,5	1,4	0,2			
Materialer	14,8	146,0	149,5	147,7	148,3	148,8	152,1	150,5	150,6	150,8	1,3	0,1			
Grøfter, kummer og rør i alt	112,5	155,2	155,8	156,7	157,5	158,0	158,7	160,1	160,1	160,1	1,3	0,0			
Materialer	28,4	159,7	160,0	160,0	162,3	163,4	165,5	165,5	165,7	165,7	1,4	0,0			
Vegfundament i alt	109,7	151,4	154,1	153,9	154,5	155,3	157,8	157,5	157,4	157,5	1,4	0,1			
Materialer	48,9	144,1	147,9	145,8	146,1	146,5	149,9	148,2	148,5	148,5	1,4	0,0			
Vegdekke i alt	21,2	148,4	151,0	150,7	151,1	151,5	153,6	154,0	153,9	154,0	1,7	0,1			
Materialer	11,3	145,1	148,6	146,8	147,1	147,2	149,8	149,8	149,9	149,9	1,8	0,0			
Komplettering	149,8	154,1	154,8	156,0	157,6	158,0	159,1	159,4	159,2	159,4	0,9	0,1			
Materialer	76,3	148,9	149,1	150,1	152,4	152,5	153,7	153,1	153,1	153,3	0,5	0,1			
Bruer og kaier i alt	66,3	155,0	155,7	156,1	157,9	158,4	159,5	160,7	160,7	160,7	1,4	0,0			
Materialer	41,3	152,2	152,7	152,7	155,4	155,9	157,2	158,1	158,2	158,2	1,5	0,0			
Øvrige arbeider i alt	291,9	156,5	157,1	158,5	158,9	159,2	160,0	161,5	161,5	161,7	1,6	0,1			
Materialer	182,5	143,1	143,5	144,6	145,0	145,2	146,0	147,5	147,5	147,6	1,7	0,1			

Tabell 2. Byggekostnadsindeks for riks- og fylkesvegvedlikehold. 1. kv. 1985=100

	Vekt	1993				1994				1995				Endring i prosent	
		4. kv.	1. kv.	2. kv.	3. kv.	4. kv.	1. kv.	2. kv.	3. kv.	4. kv.	4.kv. 1994 4.kv. 1995	3. kv. 1995 4. kv. 1995			
Total	1 000,0	153,9	155,4	156,3	156,9	157,6	159,2	159,9	159,6	159,8	1,4	0,1			
Materialer	299,7	147,8	148,7	149,0	149,8	150,2	152,0	152,3	152,3	152,4	1,5	0,1			
Maskiner	522,0	157,8	159,8	161,3	162,1	163,1	165,0	165,9	165,3	165,6	1,5	0,2			
Lønn	178,4	159,3	159,3	160,6	160,6	160,6	160,3	162,6	162,6	162,6	1,2	0,0			
Vegkropper, bruer og kaier i alt	253,0	155,8	157,1	157,9	158,6	159,2	161,1	161,7	161,5	161,7	1,6	0,1			
Materialer	105,7	149,8	151,3	150,8	151,9	152,3	154,8	154,3	154,6	154,6	1,5	0,0			
Dekker i alt	206,7	149,5	151,9	152,2	152,2	152,9	155,0	155,7	155,3	155,4	1,6	0,1			
Materialer	72,3	143,9	147,9	146,3	145,3	145,8	149,2	149,0	148,9	148,9	2,1	0,0			
Skilt, merking, rydding og renhold i alt	254,7	154,2	154,8	156,0	156,8	157,5	158,3	158,9	158,8	158,9	0,9	0,1			
Materialer	106,0	147,6	147,5	148,5	149,8	150,6	151,4	150,8	151,0	151,1	0,4	0,1			
Vintervedlikehold i alt	284,8	157,1	158,8	160,2	160,8	161,7	163,3	164,2	163,7	164,0	1,5	0,2			
Materialer	15,4	139,8	141,8	141,1	142,2	142,7	145,7	142,9	143,1	143,1	0,3	0,0			
Ras, flom etc. i alt	0,8	157,2	158,2	159,5	160,0	160,4	161,7	163,4	162,9	163,2	1,7	0,2			
Materialer	0,2	148,1	148,0	149,0	149,2	149,0	150,2	152,6	152,1	152,6	2,4	0,4			

Tabell 3. Byggekostnadsindeks for vannkraftanlegg. 1. kv. 1985=100

	Vekt	1993				1994				1995				Endring i prosent	
		4. kv.	1. kv.	2. kv.	3. kv.	4. kv.	1. kv.	2. kv.	3. kv.	4. kv.	4.kv. 1994 4.kv. 1995	3. kv. 1995 4. kv. 1995			
Totalt	100,0	153,9	154,0	154,5	155,5	156,1	157,8	158,8	158,9	159,1	1,9	0,1			
Materialer	100,0	151,5	151,6	151,7	153,4	154,3	157,4	157,9	158,0	158,5	2,7	0,3			
Tunnel i alt	64,5	154,1	153,7	154,1	155,0	155,4	157,1	158,1	158,2	158,5	2,0	0,2			
Materialer	64,5	152,4	151,8	151,7	153,2	153,9	157,0	157,5	157,7	158,2	2,8	0,3			
Kraftstasjon i alt	8,6	157,0	157,3	157,7	159,0	159,5	159,8	160,9	161,2	161,0	0,9	-0,1			
Materialer	8,6	155,1	155,6	155,2	157,8	158,7	159,5	159,8	160,2	160,0	0,8	-0,1			
Betongdam i alt	2,7	157,2	158,0	158,9	161,2	161,6	162,2	162,9	163,1	162,7	0,7	-0,2			
Materialer	2,7	155,5	156,9	157,4	161,7	162,3	163,7	163,1	163,5	162,8	0,3	-0,4			
Fyllingsdam i alt	24,2	151,8	153,0	153,9	154,9	156,0	158,4	159,5	159,3	159,8	2,4	0,3			
Materialer	24,2	147,2	149,1	149,7	151,4	153,1	157,2	157,7	157,3	158,1	3,3	0,5			

Månedlig elektrisitetsstatistikk, desember 1995

Tabell 1. Produksjon, import, eksport og forbruk av elektrisk kraft. GWh. Foreløpige tall

	Tolvmånedersperioder			Januar-Desember			Desember	
	Jan. 1994	Jan. 1995	Endring i prosent	1994	1995	Endring i prosent	1994	1995
	t.o.m. Des. 1994	t.o.m. Des. 1995						
Østfold	4 446	3 944	-11	4 446	3 944	-11	351	262
Akershus	892	752	-16	892	752	-16	64	55
Oslo	75	69	-7	75	69	-7	8	5
Hedmark	2 037	1 939	-5	2 037	1 939	-5	179	199
Oppland	5 528	5 698	3	5 528	5 698	3	533	549
Buskerud	9 392	9 888	5	9 392	9 888	5	993	1 036
Vestfold	16	15	-4	16	15	-4	2	0
Telemark	12 532	13 566	8	12 532	13 566	8	1 316	1 420
Aust-Agder	4 535	4 697	4	4 535	4 697	4	492	553
Vest-Agder	8 749	9 617	10	8 749	9 617	10	939	1 073
Rogaland	11 529	10 139	-12	11 529	10 139	-12	1 050	1 567
Hordaland	14 414	16 274	13	14 414	16 274	13	1 231	1 603
Sogn og Fjordane	12 321	14 156	15	12 321	14 156	15	1 138	1 554
Møre og Romsdal	4 671	6 320	35	4 671	6 320	35	527	699
Sør-Trøndelag	3 431	4 519	32	3 431	4 519	32	366	492
Nord-Trøndelag	2 283	3 513	54	2 283	3 513	54	263	366
Nordland.....	13 149	14 077	7	13 149	14 077	7	1 223	1 711
Troms	2 256	2 464	9	2 256	2 464	9	270	345
Finnmark	1 170	1 513	29	1 170	1 513	29	82	120
Svalbard	55	57	3	55	57	3	5	6
Total produksjon	113 482	123 217	8,6	113 482	123 217	8,6	11 033	13 615
Vannkraft	112 807	122 516	8,6	112 807	122 516	8,6	10 957	13 559
Varmekraft	676	701	3,8	676	701	3,8	76	56
+ Import 3).....	4 836	2 319	-52,0	4 836	2 319	-52,0	316	133
- Eksport 3).....	4 968	7 782	56,7	4 968	7 782	56,7	419	958
= Brutto forbruk								
innenlands	113 350	117 754	3,9	113 350	117 754	3,9	10 931	12 790
Forbruk 1) i kraft-								
intensiv industri 2) ..	28 208	28 119	-0,3	28 208	28 119	-0,3	2 349	2 471
Prod. av kjemiske								
råvarer	3 558	3 375	-5,2	3 558	3 375	-5,2	292	309
Prod. av jern, stål								
og ferrolegeringer ..	8 544	8 683	1,6	8 544	8 683	1,6	690	780
Prod. av aluminium og								
andre metaller	16 107	16 062	-0,3	16 107	16 062	-0,3	1 366	1 382

1) Målt hos mottakeren.

2) Unntatt tilfeldig kraft til elektrokjeler.

3) Tallene for import og eksport i 1995 er foreløpige.

Byggearealstatistikk, desember 1995

Tabell 1. Bygg satt i gang. Foreløpige tall

	Desember		Endring i prosent	Januar-desember		Endring i prosent
	1994	1995		1994	1995	
Antall boliger	1976	1275	-35.5	r20977	19721	-6.0
Bruksareal, 1000 m ²						
I alt	526.3	401.0	-23.8	5746.3	5878.5	2.3
Boliger	261.7	179.6	-31.4	2935.7	2798.9	-4.7
Andre bygg	264.6	221.4	-16.3	2810.6	3079.6	9.6

Tabell 2. Byggevirksomheten i desember. Foreløpige tall

		Bygg satt i gang			Bygg i arbeid	Bygg fullført	
		Desember	Januar-desember	Pr. 31. desember	Desember	Januar-desember	
Boliger	Antall	1994	1976	r20977	16524	2429	r17695
	"	1995	1275	19721	17078	1731	18849
Bruksareal til boliger	1000 m ²	1994	261.7	2935.7	2517.0	333.2	2390.2
	"	1995	179.6	2798.9	2530.7	259.6	2711.9
Andre bygg							
Bruksareal til annet enn bolig	"	1994	264.6	2810.6	2836.9	238.3	2441.4
	"	1995	221.4	3079.6	3205.2	273.0	2628.4
Jordbruk, skogbruk og fiske	"	1994	37.0	325.8	308.9	32.0	293.9
	"	1995	35.1	345.3	337.5	41.9	299.9
Bergverksdrift og industri	"	1994	35.7	385.8	356.5	28.5	316.4
	"	1995	31.6	390.7	331.1	40.7	376.3
Varehandel, bank, finans og forsikring	"	1994	36.1	462.8	486.8	43.5	365.1
	"	1995	53.8	477.7	498.2	80.8	469.3
Hotell- og restaurantvirksomhet	"	1994	4.9	49.4	43.1	4.2	51.0
	"	1995	2.2	61.0	52.0	1.6	47.9
Offentlig administrasjon	"	1994	15.6	163.5	228.9	5.3	173.9
	"	1995	11.3	154.3	243.8	8.4	134.1
Undervisning og forskning	"	1994	28.9	191.7	207.6	22.1	177.1
	"	1995	7.7	177.4	182.9	6.6	199.3
Helse- og veterinærvesen	"	1994	6.5	80.5	87.9	7.7	69.4
	"	1995	9.0	213.5	235.1	2.7	79.1
Annen virksomhet	"	1994	99.9	1151.0	1117.1	95.0	994.5
	"	1995	70.7	1259.6	1324.6	90.4	1022.7
Boliger og andre bygg							
Bruksareal i alt	"	1994	526.3	5746.3	5353.9	571.6	4831.6
	"	1995	401.0	5878.5	5735.9	532.6	5340.2

Byggearealstatistikk, desember 1995

Tabell 3. Bygg satt i gang i januar-desember. Fylke. Foreløpige tall

	Tallet på boliger		Bruksareal til bolig		Bruksareal til annet enn bolig		Bruksareal i alt	
	1994	1995	1994	1995	1994	1995	1994	1995
	1000 m ²							
I alt	r20977	19721	2935.7	2798.9	2810.6	3079.6	5746.3	5878.5
Østfold	586	594	81.1	91.0	114.3	106.1	195.5	197.1
Akershus	2185	2782	349.8	391.5	301.8	405.5	651.5	797.0
Oslo	2281	1427	237.5	168.7	306.9	373.5	544.5	542.2
Hedmark	609	746	89.5	98.5	135.8	169.3	225.2	267.8
Oppland	585	557	88.2	84.3	138.2	132.9	226.4	217.2
Buskerud	864	874	128.8	131.9	116.1	136.6	244.9	268.5
Vestfold	952	636	138.2	102.3	146.8	113.8	285.0	216.2
Telemark	438	514	66.1	72.7	94.6	97.8	160.7	170.4
Aust-Agder	378	390	59.5	61.8	80.6	97.6	140.1	159.3
Vest-Agder	792	606	113.1	93.3	118.9	114.1	232.0	207.3
Rogaland	2521	1972	416.5	336.9	269.7	269.2	686.2	606.1
Hordaland	2150	2013	315.2	307.1	222.0	215.1	537.2	522.2
Sogn og Fjordane	441	596	67.8	84.8	64.3	107.5	132.2	192.3
Møre og Romsdal	1257	1324	182.2	183.6	182.8	218.3	364.9	401.9
Sør-Trøndelag	1077	1363	145.8	176.1	88.6	115.1	234.4	291.3
Nord-Trøndelag	493	598	68.5	77.7	101.9	113.2	170.4	190.9
Nordland	r1535	1309	184.3	163.8	186.0	150.7	370.3	314.4
Troms	1103	981	129.6	120.0	78.4	83.8	208.0	203.8
Finnmark	730	439	74.0	53.0	63.0	59.4	136.9	112.4

Tabell 4. Bygg i arbeid pr. 31. desember. Fylke. Foreløpige tall

	Tallet på boliger		Bruksareal til bolig		Bruksareal til annet enn bolig		Bruksareal i alt	
	1994	1995	1994	1995	1994	1995	1994	1995
	1000 m ²							
I alt	16524	17078	2517.0	2530.7	2836.9	3205.2	5353.9	5735.9
Østfold	504	476	83.4	83.2	110.6	120.2	194.0	203.3
Akershus	1586	2266	284.3	342.4	375.6	506.0	659.9	848.4
Oslo	1976	1555	221.6	173.9	379.5	458.2	601.2	632.1
Hedmark	533	544	72.1	75.2	80.1	82.6	152.2	157.8
Oppland	582	602	102.8	102.7	138.4	173.1	241.2	275.8
Buskerud	1015	1046	162.0	164.7	170.4	170.1	332.4	334.8
Vestfold	520	440	85.8	76.3	86.4	71.7	172.1	148.0
Telemark	515	620	79.8	80.8	106.9	114.0	186.7	194.8
Aust-Agder	296	276	53.2	52.9	59.1	70.6	112.4	123.5
Vest-Agder	567	624	89.0	96.9	103.6	114.5	192.6	211.4
Rogaland	1649	1521	289.4	265.7	221.0	246.9	510.5	512.6
Hordaland	1643	1522	267.2	251.5	233.1	221.3	500.3	472.8
Sogn og Fjordane	580	624	95.4	99.6	97.4	117.5	192.8	217.2
Møre og Romsdal	939	1079	155.9	171.0	180.6	216.7	336.5	387.7
Sør-Trøndelag	1082	1110	153.2	154.4	117.8	118.5	271.0	272.9
Nord-Trøndelag	389	526	64.2	72.6	94.6	106.0	158.8	178.5
Nordland	1045	1206	129.0	140.4	145.3	156.6	274.3	297.0
Troms	701	693	82.0	85.6	82.1	73.9	164.1	159.5
Finnmark	402	348	46.7	40.8	54.3	66.9	101.0	107.7

Byggearealstatistikk, desember 1995

Tabell 5. Bygg fullført i januar-desember. Fylke. Foreløpige tall

	Tallet på boliger		Bruksareal til bolig		Bruksareal til annet enn bolig		Bruksareal i alt	
	1994	1995	1994	1995	1994	1995	1994	1995
	1000 m ²							
I alt	r17695	18849	2390.2	2711.9	2441.4	2628.4	4831.6	5340.2
Østfold	503	632	68.1	89.9	74.7	88.6	142.8	178.5
Akershus	1879	2110	281.2	330.2	166.3	304.9	447.5	635.0
Oslo	1343	1908	148.3	223.3	226.7	299.9	375.0	523.2
Hedmark	595	730	89.2	93.8	150.3	169.7	239.5	263.5
Oppland	832	489	100.0	76.9	126.6	92.9	226.6	169.8
Buskerud	783	741	109.4	111.4	111.6	105.3	221.0	216.7
Vestfold	838	694	116.0	107.8	122.9	127.5	238.8	235.3
Telemark	395	371	55.7	62.9	67.7	74.5	123.4	137.4
Aust-Agder	338	387	49.0	58.8	77.8	82.2	126.8	141.0
Vest-Agder	699	595	91.0	86.1	113.0	99.2	204.0	185.3
Rogaland	2239	2095	345.6	356.3	254.8	236.3	600.4	592.5
Hordaland	1619	2043	230.3	311.9	250.5	227.0	480.8	538.9
Sogn og Fjordane	268	535	41.4	76.0	38.4	81.3	79.7	157.3
Møre og Romsdal	1015	1111	143.4	166.4	164.4	165.9	307.9	332.2
Sør-Trøndelag	852	1304	112.8	169.1	74.1	93.2	186.9	262.3
Nord-Trøndelag	589	436	71.4	65.9	91.7	97.2	163.1	163.1
Nordland	r1304	1166	166.3	146.1	203.1	140.8	369.4	286.8
Troms	870	1003	103.8	118.7	73.8	96.6	177.6	215.3
Finnmark	734	499	67.3	60.3	52.9	45.6	120.2	106.0

Hotellstatistikk, desember 1995

Tabell 1. Hoteller og andre overnattingsbedrifter. Åpne bedrifter og senger, etter bedriftsgruppe og -størrelse. Desember. 1994 og 1995

	Bedrifter		Senger	
	1994	1995	1994	1995
Alle hotell				
I alt	917	918	107384	110081
20 - 49 senger	218	209	7576	7436
50 - 99 "	322	320	22752	22519
100 - 149 "	161	169	19339	20395
150 - 199 "	80	79	13634	13482
200 senger og over	136	141	44083	46249
Byhotell				
I alt	266	272	39129	40751
20 - 49 senger	43	42	1527	1545
50 - 99 "	80	78	5776	5591
100 - 149 "	56	60	6791	7267
150 - 199 "	32	33	5435	5591
200 senger og over	55	59	19600	20757
Landhotell				
I alt	483	482	43744	44379
20 - 49 senger	166	159	5644	5541
50 - 99 "	187	189	12955	13031
100 - 149 "	62	67	7402	8054
150 - 199 "	25	24	4278	4114
200 senger og over	43	43	13465	13639
Turist- og høvfjellshotell				
I alt	168	164	24511	24951
20 - 49 senger	9	8	405	350
50 - 99 "	55	53	4021	3897
100 - 149 "	43	42	5146	5074
150 - 199 "	23	22	3921	3777
200 senger og over	38	39	11018	11853

Tabell 2. Hoteller og andre overnattingsbedrifter. Åpne bedrifter og senger, etter fylke. Desember. 1994 og 1995

	Bedrifter		Senger	
	1994	1995	1994	1995
I alt	917	918	107384	110081
Østfold	20	21	1685	1592
Akershus	22	23	3686	3796
Oslo	47	50	10255	10840
Hedmark	54	56	4833	5106
Oppland	124	128	17537	18077
Buskerud	104	101	11504	11972
Vestfold	21	23	2650	2719
Telemark	41	41	5698	5619
Aust-Agder	30	27	3580	3223
Vest-Agder	24	23	2482	2684
Rogaland	43	42	5325	5296
Hordaland	78	77	9482	10349
Sogn og Fjordane	44	44	3692	3688
Møre og Romsdal	37	37	3640	3709
Sør-Trøndelag	56	51	6767	6645
Nord-Trøndelag	27	27	2261	2259
Nordland	66	71	5776	5872
Troms	40	38	3354	3633
Finnmark	39	38	3177	3002

Hotellstatistikk, desember 1995

Tabell 3. Hoteller og andre overnattingsbedrifter. Gjestedøgn etter bedriftsgruppe og gjestenes nasjonalitet. Januar - desember og desember. 1994 og 1995

Bedriftsgruppe Nasjonalitet	Januar - desember			Desember		
	1994	1995	Endring	1994	1995	Endring
			Pst.			Pst.
Alle hoteller						
I alt	14684778	14847258	1	690083	724236	5
Norge	9643456	9861800	2	532991	544231	2
Utlendinger i alt	5041322	4985458	-1	157092	180005	15
Sverige	679688	643263	-5	30097	27608	-8
Danmark	829274	950919	15	40010	48933	22
Finland	88981	89865	1	2109	2477	17
Island		10718			499	
Storbriannia	380678	421647	11	21070	23906	13
Nederland	232615	248177	7	5413	6735	24
Tyskland	1159830	1064669	-8	29197	40435	38
Frankrike	282680	272200	-4	2108	2613	24
Spania	46024	59343	29	474	696	47
Sveits	74183	70807	-5	1144	1387	21
Italia	127711	110390	-14	1912	2047	7
Østerike		30384			637	
Belgia		28756			761	
Portugal		6084			189	
Hellas		7407			99	
Irland		2147			117	
Luxembourg		1466			54	
Tyrkia		1871			51	
Polen		9440			426	
Tsjekkia		12116			125	
Slovakia		2716			40	
Ungarn		2554			70	
Europa ellers	205517	117094	-43	7262	3074	-58
USA	397543	346592	-13	4448	5533	24
Canada		12933			593	
Mexico		993			77	
Latin-Amerika ellers		13651			130	
Australia		15474			295	
New Zealand		1919			43	
Japan	158212	150433	-5	1635	2175	33
Asia ellers		69661			1157	
Afrika		7607			120	
Andre land	378386	202162	-47	10213	6903	-32
Byhoteller						
I alt	6304663	6400344	2	301756	312254	3
Norge	4195608	4405883	5	240917	249321	3
Utlendinger i alt	2109055	1994461	-5	60839	62933	3
Sverige	284074	264958	-7	14052	12926	-8
Danmark	119200	127780	7	4848	5689	17
Finland	44297	40416	-9	1095	1301	19
Island		6959			386	
Storbriannia	197631	207543	5	8759	10557	21
Nederland	63893	69863	9	2343	2913	24
Tyskland	345989	334131	-3	6323	6984	10
Frankrike	121770	119974	-1	1538	2091	36
Spania	27652	39190	42	322	515	60
Sveits	38959	38687	-1	687	974	42
Italia	75170	66258	-12	1409	1778	26
Østerike		13907			439	
Belgia		11549			493	
Portugal		4233			165	
Hellas		4862			69	
Irland		1625			88	
Luxembourg		478			33	
Tyrkia		1374			47	
Polen		5048			175	
Tsjekkia		4000			56	
Slovakia		2158			40	
Ungarn		1819			31	
Europa ellers	146632	84774	-42	5904	2413	-59
USA	263315	222939	-15	3680	4578	24
Canada		9356			429	
Mexico		738			56	
Latin-Amerika ellers		9885			111	
Australia		8897			235	
New Zealand		934			33	
Japan	111878	105326	-6	1371	1723	26
Asia ellers		41185			1050	
Afrika		6110			120	
Andre land	268595	137505	-49	8508	4435	-48

Hotellstatistikk, desember 1995

Tabell 3 (forts.). Hoteller og andre overnattingsbedrifter. Gjestedøgn etter bedriftsgruppe og gjestenes nasjonalitet. Januar - desember og desember. 1994 og 1995

Bedriftsgruppe Nasjonalitet	Januar - desember			Desember		
	1994	1995	Endring	1994	1995	Endring
			Pst.			Pst.
Landhoteller						
I alt	4922369	5021044	2	218417	230699	6
Norge	3171365	3184678	0	151450	154690	2
Utlendinger i alt	1751004	1836366	5	66967	76009	14
Sverige	270260	259970	-4	12087	9941	-18
Danmark	533719	621926	17	26444	31516	19
Finland	36614	40191	10	846	955	13
Island	.	1675	.	.	21	.
Storbritannia	90048	112158	25	6778	5739	-15
Nederland	99995	99305	-1	1911	2146	12
Tyskland	456312	427238	-6	15096	20819	38
Frankrike	72659	62994	-13	349	315	-10
Spania	9070	9579	6	32	105	228
Sveits	22368	20928	-6	281	185	-34
Italia	30993	27712	-11	428	176	-59
Østerrike	.	10899	.	.	112	.
Belgia	.	9446	.	.	143	.
Portugal	.	818	.	.	4	.
Hellas	.	965	.	.	18	.
Irland	.	269	.	.	8	.
Luxembourg	.	408	.	.	21	.
Tyrkia	.	289	.	.	4	.
Polen	.	2728	.	.	49	.
Tsjekkia	.	7301	.	.	8	.
Slovakia	.	391	.	.	-	.
Ungarn	.	429	.	.	39	.
Europa ellers	30364	16386	-46	854	372	-56
USA	49561	46732	-6	447	712	59
Canada	.	2276	.	.	160	.
Mexico	.	92	.	.	-	.
Latin-Amerika ellers	.	642	.	.	4	.
Australia	.	1399	.	.	47	.
New Zealand	.	225	.	.	8	.
Japan	9902	10006	1	198	249	26
Asia ellers	.	12437	.	.	79	.
Afrika	.	844	.	.	-	.
Andre land	39139	27708	-29	1216	2054	69
Turist- og høyfjellshotell						
I alt	3457746	3425870	-1	169910	181283	7
Norge	2276483	2271239	-0	140624	140220	-0
Utlendinger i alt	1181263	1154631	-2	29286	41063	40
Sverige	125354	118335	-6	3958	4741	20
Danmark	176355	201213	14	8718	11728	35
Finland	8070	9258	15	168	221	32
Island	.	2084	.	.	92	.
Storbritannia	92999	101946	10	5533	7610	38
Nederland	68727	79009	15	1159	1676	45
Tyskland	357529	303300	-15	7778	12632	62
Frankrike	88251	89232	1	221	207	-6
Spania	9302	10574	14	120	76	-37
Sveits	12856	11192	-13	176	228	30
Italia	21548	16420	-24	75	93	24
Østerrike	.	5578	.	.	86	.
Belgia	.	7761	.	.	125	.
Portugal	.	1033	.	.	20	.
Hellas	.	1580	.	.	12	.
Irland	.	253	.	.	21	.
Luxembourg	.	580	.	.	-	.
Tyrkia	.	208	.	.	-	.
Polen	.	1664	.	.	202	.
Tsjekkia	.	815	.	.	61	.
Slovakia	.	167	.	.	-	.
Ungarn	.	306	.	.	-	.
Europa ellers	28521	15934	-44	504	289	-43
USA	84667	76921	-9	321	243	-24
Canada	.	1301	.	.	4	.
Mexico	.	163	.	.	21	.
Latin-Amerika ellers	.	3124	.	.	15	.
Australia	.	5178	.	.	13	.
New Zealand	.	760	.	.	2	.
Japan	36432	35101	-4	66	203	208
Asia ellers	.	16039	.	.	28	.
Afrika	.	653	.	.	-	.
Andre land	70652	36949	-48	489	414	-15

Hotellstatistikk, desember 1995

Tabell 4. Hoteller og andre overnattingsbedrifter. Ankomne gjester, gjestedøgn og kapasitetsutnyttning, etter bedriftsgruppe og bedriftsstørrelse. Desember. 1995

	Ankomne gjester		Gjestedøgn		Kapasitets- utnyttning	
	I alt	Av dette utlendinger	I alt	Av dette utlendinger	Senger	Rom
Alle hotell						Pst.
I alt	429532	69191	724236	180005	25.4	35.0
20 - 49 senger	20882	2844	28898	5335	15.6	21.9
50 - 99 "	70968	10379	112149	26347	20.4	27.6
100 - 149 "	75627	9919	128344	28730	25.9	34.8
150 - 199 "	55208	6110	92106	18083	27.5	39.4
200 senger og over	206847	39939	362739	101510	28.1	39.2
Byhotell						
I alt	203720	32154	312254	62933	29.0	41.1
20 - 49 senger	6216	628	8688	1233	22.9	30.9
50 - 99 "	22183	3575	37677	9283	27.5	37.7
100 - 149 "	34699	4402	54345	9195	31.0	42.0
150 - 199 "	30061	3419	46079	6758	31.4	43.5
200 senger og over	110561	20130	165465	36464	28.6	41.7
Landhotell						
I alt	128887	25567	230699	76009	20.0	27.1
20 - 49 senger	13661	2116	18889	3831	13.5	18.9
50 - 99 "	36181	5577	56778	14505	17.5	23.1
100 - 149 "	23320	3931	42019	13159	21.2	28.3
150 - 199 "	9541	1677	17999	6818	17.9	29.1
200 senger og over	46184	12266	95014	37696	24.3	34.4
Turist- og høyfjellshotell						
I alt	96925	11470	181283	41063	28.9	34.1
20 - 49 senger	1005	100	1321	271	17.2	21.2
50 - 99 "	12604	1227	17694	2559	20.0	24.7
100 - 149 "	17608	1586	31980	6376	26.1	31.1
150 - 199 "	15606	1014	28028	4507	32.2	38.6
200 senger og over	50102	7543	102260	27350	31.8	38.1

Tabell 5. Hoteller og andre overnattingsbedrifter. Ankomne gjester, gjestedøgn og kapasitetsutnyttning, etter bedriftsgruppe. Desember og januar - desember. 1994 og 1995

Bedriftsgruppe Måned	Ankomne gjester		Gjestedøgn		Kapasitets- utnyttning	
	I alt	Av dette utlendinger	I alt	Av dette utlendinger	Senger	Rom
Alle hotell						Pst.
Januar - desember 1994	400700	59788	690083	157092	24.9	35.5
Januar - desember 1995	429532	69191	724236	180005	25.4	35.0
Desember 1994	8652268	2830154	14684778	5041322	37.5	50.6
Desember 1995	9209820	2879751	14847258	4985458	36.7	49.7
Byhotell						
Januar - desember 1994	189983	29774	301756	60839	29.1	41.6
Januar - desember 1995	203720	32154	312254	62933	29.0	41.1
Desember 1994	3908704	1299481	6304663	2109055	44.8	59.4
Desember 1995	4085338	1267061	6400344	1994461	44.1	59.6
Landhotell						
Januar - desember 1994	115675	20656	218417	66967	19.5	28.0
Januar - desember 1995	128887	25567	230699	76009	20.0	27.1
Desember 1994	2720894	834819	4922369	1751004	30.2	41.3
Desember 1995	3048359	938591	5021044	1836366	29.7	39.4
Turist- og høyfjellshotell						
Januar - desember 1994	95042	9358	169910	29286	27.9	34.3
Januar - desember 1995	96925	11470	181283	41063	28.9	34.1
Desember 1994	2022670	695854	3457746	1181263	39.6	48.3
Desember 1995	2076123	674099	3425870	1154631	38.2	46.8

Hotellstatistikk, desember 1995

Tabell 6. Hoteller og andre overnattingsbedrifter. Gjestedøgn og kapasitetsutnyttning, etter fylke. Desember. 1994 og 1995

	1994				1995			
	Gjestedøgn		Kapasitets- utnyttning		Gjestedøgn		Kapasitets- utnyttning	
	I alt	Av dette utlen- dinger	Senger	Rom	I alt	Av dette utlen- dinger	Senger	Rom
			Pst.				Pst.	
I alt	690083	157092	24.9	35.5	724236	180005	25.4	35.0
Østfold	9063	1468	22.3	32.6	8831	1513	23.1	30.5
Akershus	25188	4645	27.1	41.8	26533	5345	28.1	43.4
Oslo	107315	32826	39.3	54.2	112616	31546	39.8	55.7
Hedmark	30885	11279	23.5	30.4	34054	12244	24.1	29.9
Oppland	108231	39592	23.8	30.9	123937	49816	25.9	31.4
Buskerud	85950	23917	28.4	34.7	89555	30088	27.8	33.6
Vestfold	11617	2084	18.0	29.6	12743	1900	18.9	29.6
Telemark	38808	11650	26.6	34.4	40247	12471	27.7	33.7
Aust-Agder	14045	4632	14.6	23.5	17592	5656	20.0	27.3
Vest-Agder	13875	1439	21.5	31.8	16712	2938	22.3	32.7
Rogaland	38252	6227	27.3	39.5	37910	6915	27.1	38.0
Hordaland	60040	6248	24.7	35.7	58255	7172	21.8	31.2
Sogn og Fjordane	16895	290	19.2	25.7	13594	429	16.7	21.7
Møre og Romsdal	22753	1323	25.6	35.8	21885	1013	24.0	34.2
Sør-Trøndelag	39476	5669	22.2	33.5	40427	6244	23.2	35.3
Nord-Trøndelag	8526	480	15.0	25.2	8857	523	15.7	24.9
Nordland	27068	1392	18.7	31.0	27009	1434	18.5	29.7
Troms	20852	1196	24.9	36.3	22889	1555	24.8	35.9
Finnmark	11244	735	14.4	24.9	10590	1203	13.9	22.0

Tabell 7. Hoteller og andre overnattingsbedrifter. Gjestedøgn og kapasitetsutnyttning, etter fylke. Januar - desember. 1994 og 1995

Fylke	1994				1995			
	Gjestedøgn		Kapasitets- utnyttning		Gjestedøgn		Kapasitets- utnyttning	
	I alt	Av dette utlen- dinger	Senger	Rom	I alt	Av dette utlen- dinger	Senger	Rom
			Pst.				Pst.	
I alt	14684778	5041322	37.5	50.6	14847258	4985458	36.7	49.7
Østfold	174982	47043	29.3	42.9	185239	55667	34.2	45.3
Akershus	557915	169142	43.0	59.9	561528	163458	43.1	61.5
Oslo	2079857	954590	56.3	71.4	2102578	874036	54.9	71.2
Hedmark	576016	189399	32.7	42.3	569075	188979	31.4	39.5
Oppland	2196081	780303	34.7	44.7	2241596	894393	33.9	42.0
Buskerud	1491731	515167	37.1	46.2	1537170	541682	37.2	46.9
Vestfold	281742	43335	29.6	46.4	287081	35118	29.6	46.0
Telemark	736295	234096	35.6	44.6	730482	207022	34.2	43.0
Aust-Agder	344965	120367	26.5	38.7	327671	105165	26.0	37.2
Vest-Agder	393328	61726	39.7	51.6	375021	66741	36.5	49.9
Rogaland	741889	172044	37.8	52.4	730458	166603	37.0	52.4
Hordaland	1456108	620427	41.3	54.0	1569665	623761	40.1	53.7
Sogn og Fjordane	632217	280321	39.1	46.4	577607	254915	36.3	42.3
Møre og Romsdal	521174	138968	38.3	49.6	532600	140656	37.1	50.4
Sør-Trøndelag	804374	194698	32.3	46.9	813262	183926	33.6	49.1
Nord-Trøndelag	220685	40073	28.3	41.7	229258	43825	28.4	41.2
Nordland	644088	183130	31.9	47.8	682020	193777	31.2	44.4
Troms	461418	126234	38.5	54.4	451002	107908	36.2	51.3
Finnmark	369913	170259	31.3	42.9	343945	137826	28.8	39.2

Hotellstatistikk, desember 1995

Tabell 8. Hoteller og andre overnattingsbedrifter. Gjestedøgn etter formål. Fylke. Desember. 1994 og 1995

Fylke	1994					1995				
	I alt	Kurs/ konfe- ranse	Yrke	Ferie/ fritid	Lang- tids- kon- trakt	I alt	Kurs/ konfe- ranse	Yrke	Ferie/ fritid	Lang- tids- kon- trakt
I alt	690083	96635	230849	346686	15913	724236	96765	239348	388123	
Østfold	9063	1567	4757	2648	91	8831	1810	4426	2595	
Akershus	25188	7034	11835	6075	244	26533	8477	11319	6737	
Oslo	107315	21527	56535	28404	849	112616	19585	65594	27437	
Hedmark	30885	3123	5708	21550	504	34054	3314	6389	24351	
Oppland	108231	10235	11746	84961	1289	123937	11403	10867	101667	
Buskerud	85950	10813	6080	68577	480	89555	8048	7201	74306	
Vestfold	11617	3127	4605	3877	8	12743	2863	5995	3885	
Telemark	38808	5289	5352	28137	30	40247	5307	5085	29855	
Aust-Agder	14045	1747	1977	9485	836	17592	1634	2614	13344	
Vest-Agder	13875	1122	8348	4364	41	16712	1621	7640	7451	
Rogaland	38252	3222	26446	7076	1508	37910	2715	25764	9431	
Hordaland	60040	5779	25836	24147	4278	58255	6133	26624	25498	
Sogn og Fjordane	16895	2857	6262	5768	2008	13594	2192	5321	6081	
Møre og Romsdal	22753	2597	11553	8478	125	21885	2838	10191	8856	
Sør-Trøndelag	39476	5393	13237	20632	214	40427	5705	12573	22149	
Nord-Trøndelag	8526	2373	3776	2223	154	8857	2211	4297	2349	
Nordland	27068	3070	12210	9662	2126	27009	4324	12393	10292	
Troms	20852	3707	9609	7168	368	22889	5300	9188	8401	
Finnmark	11244	2053	4977	3454	760	10590	1285	5867	3438	

Tabell 9. Hoteller og andre overnattingsbedrifter. Gjestedøgn fordelt etter formål. Fylke. Januar - desember. 1994 og 1995

Fylke	1994					1995				
	I alt	Kurs/ konfe- ranse	Yrke	Ferie/ fritid	Lang- tids- kon- trakt	I alt	Kurs/ konfe- ranse	Yrke	Ferie/ fritid	Lang- tids- kon- trakt
I alt	14684778	2328636	3928895	8194164	233083	14847258	2492460	4084294	8263384	
Østfold	174982	50169	64040	59652	1121	185239	49092	75037	60637	
Akershus	557915	186112	183319	186277	2207	561528	180529	186182	194817	
Oslo	2079857	333814	993281	737276	15486	2102578	384195	1025369	693014	
Hedmark	576016	79021	107498	383788	5709	569075	87414	96795	383793	
Oppland	2196081	253035	218876	1713362	10808	2241596	275994	159959	1804905	
Buskerud	1491731	251693	98764	1136527	4747	1537170	279416	126867	1127602	
Vestfold	281742	94219	78420	108219	884	287081	93201	85546	108334	
Telemark	736295	113350	86220	533585	3140	730482	130264	94284	505500	
Aust-Agder	344965	50922	39610	243082	11351	327671	49044	47808	230739	
Vest-Agder	393328	54394	128037	208489	2408	375021	47078	129667	198276	
Rogaland	741889	105785	442213	179324	14567	730458	103524	426736	199632	
Hordaland	1456108	162454	422664	822355	48635	1569665	216162	505096	848407	
Sogn og Fjordane	632217	70089	100000	413724	48404	577607	64017	105460	408130	
Møre og Romsdal	521174	78593	167714	265858	9009	532600	86541	176719	269340	
Sør-Trøndelag	804374	139059	241286	417667	6362	813262	140825	251067	421370	
Nord-Trøndelag	220685	57622	69217	90582	3264	229258	55132	75834	98292	
Nordland	644088	110395	229307	279100	25286	682020	107391	245841	328788	
Troms	461418	91591	171046	192849	5932	451002	98306	168228	184468	
Finnmark	369913	46319	87383	222448	13763	343945	44335	101799	197340	

Hotellstatistikk, desember 1995

Tabell 10. Hoteller og andre overnattingsbedrifter. Oppnådd pris pr. rom, etter hotellgruppe. Desember. 1995

	Alle hotell		Turist- og høyfjellshotell		Byhotell		Landhotell	
	Antall bedrifter	Oppnådd pris pr. rom	Antall bedrifter	Oppnådd pris pr. rom	Antall bedrifter	Oppnådd pris pr. rom	Antall bedrifter	Oppnådd pris pr. rom
I alt	918	610	164	686	272	594	482	578
Østfold	21	600	-	-	15	616	6	562
Akershus	23	566	-	-	-	-	23	566
Oslo	50	635	-	-	50	635	-	-
Hedmark	56	614	8	596	8	510	40	677
Oppland	128	582	35	633	14	531	79	525
Buskerud	101	669	24	713	10	542	67	664
Vestfold	23	588	-	-	19	592	4	543
Telemark	41	687	15	751	7	570	19	613
Aust-Agder	27	607	9	677	9	548	9	579
Vest-Agder	23	594	5	626	10	557	8	726
Rogaland	42	605	6	508	23	619	13	579
Hordaland	77	604	20	754	28	560	29	561
Sogn og Fjordane	44	775	17	851	1	:	26	540
Møre og Romsdal	37	589	11	672	14	556	12	490
Sør-Trøndelag	51	569	7	638	20	546	24	580
Nord-Trøndelag	27	538	-	-	4	562	23	530
Nordland	71	557	2	:	15	557	54	554
Troms	38	583	1	:	18	595	19	521
Finnmark	38	527	4	532	7	524	27	528

Tabell 11. Hoteller og andre overnattingsbedrifter. Oppnådd pris pr. rom, etter andel forretningsovernattinger (kurs og konferanse samt yrkesovernattinger) ved hotellet. Desember. 1995

Bedrifter med forretningsovernattinger	Alle hotell		Turist- og høyfjellshotell		Byhotell		Landhotell	
	Antall bedrifter	Oppnådd pris pr. rom	Antall bedrifter	Oppnådd pris pr. rom	Antall bedrifter	Oppnådd pris pr. rom	Antall bedrifter	Oppnådd pris pr. rom
I alt	918	610	164	686	272	594	482	578
Under 20,0	286	631	62	678	13	475	211	600
20,0 - 39,9	82	691	34	766	11	524	37	621
40,0 - 59,9	106	593	20	673	51	578	35	566
60,0 - 79,9	225	622	20	646	113	632	92	556
80,0 prosent og over	219	553	28	575	84	554	107	543

Hotellstatistikk, desember 1995

Tabell 12. Hoteller og andre overnattingsbedrifter. Omsetning etter fylke og bedriftsgruppe. Desember. 1995

	Alle hotell		Turist- og høyfjellshotell		Byhotell		Landhotell	
	Antall bedrifter	Omsetning 1 000 kr	Antall bedrifter	Omsetning 1 000 kr	Antall bedrifter	Omsetning 1 000 kr	Antall bedrifter	Omsetning 1 000 kr
I alt	918	278727	164	69511	272	142432	482	66784
Østfold	21	3971	-	-	15	2828	6	1143
Akershus	23	12354	-	-	-	-	23	12354
Oslo	50	55784	-	-	50	55784	-	-
Hedmark	56	11044	8	2906	8	2269	40	5869
Oppland	128	30482	35	17239	14	3287	79	9956
Buskerud	101	27707	24	14906	10	3744	67	9057
Vestfold	23	5484	-	-	19	5103	4	380
Telemark	41	13848	15	8852	7	1846	19	3150
Aust-Agder	27	4978	9	2271	9	1774	9	932
Vest-Agder	23	6541	5	1140	10	4200	8	1201
Rogaland	42	18307	6	1105	23	14447	13	2755
Hordaland	77	25730	20	7228	28	16027	29	2476
Sogn og Fjordane	44	7285	17	:	1	:	26	1059
Møre og Romsdal	37	9794	11	3678	14	5463	12	653
Sør-Trøndelag	51	15022	7	2779	20	8671	24	3572
Nord-Trøndelag	27	3812	-	-	4	923	23	2889
Nordland	71	11758	2	:	15	:	54	5433
Troms	38	10255	1	:	18	:	19	1548
Finmark	38	4571	4	786	7	1427	27	2358

Tabell 13. Hoteller og andre overnattingsbedrifter. Omsetning og oppnådd pris pr. rom, etter fylke og bedriftsgruppe. Januar - desember. 1995

	Alle hotell		Turist- og høyfjellshotell		Byhotell		Landhotell	
	Omsetning 1 000 kr	Oppnådd pris pr. rom	Omsetning 1 000 kr	Oppnådd pris pr. rom	Omsetning 1 000 kr	Oppnådd pris pr. rom	Omsetning 1 000 kr	Oppnådd pris pr. rom
I alt	5350599	578	1184232	583	2812323	600	1354044	534
Østfold	79407	574	-	-	57293	588	22114	541
Akershus	246572	574	-	-	-	-	246572	574
Oslo	1005983	655	-	-	1005983	655	-	-
Hedmark	158376	512	38674	481	39950	496	79753	537
Oppland	529269	520	265118	550	56518	523	207633	484
Buskerud	437768	568	213697	597	71855	539	152217	546
Vestfold	114308	547	-	-	103008	554	11299	491
Telemark	220262	586	121499	613	36857	529	61907	574
Aust-Agder	94022	573	31442	542	46137	629	16443	500
Vest-Agder	132039	589	20504	604	94273	580	17263	621
Rogaland	331812	579	24164	475	271585	601	36064	515
Hordaland	611169	576	154662	638	397787	570	58720	490
Sogn og Fjordane	202619	576	:	603	:	:	40655	471
Møre og Romsdal	204177	553	81186	607	108820	536	14170	435
Sør-Trøndelag	295203	566	38906	582	194760	575	61537	530
Nord-Trøndelag	87958	533	-	-	20457	580	67502	520
Nordland	269714	573	:	652	:	561	140295	571
Troms	197030	594	:	:	:	614	36579	534
Finmark	132909	557	18387	521	31199	586	83324	555

Hotellstatistikk, desember 1995

Tabell 14. Hoteller og andre overnattingsbedrifter. Omsetning og oppnådd pris pr. rom, etter andel forretningsovernattinger (kurs og konferanse samt yrkesovernattinger) ved hotellet. Januar - desember. 1995

Bedrifter med forretningsovernattinger	Alle hotell		Turist- og høyfjellshotell		Byhotell		Landhotell	
	Omsetning 1 000 kr	Oppnådd pris pr. rom	Omsetning 1 000 kr	Oppnådd pris pr. rom	Omsetning 1 000 kr	Oppnådd pris pr. rom	Omsetning 1 000 kr	Oppnådd pris pr. rom
I alt	5350599	578	1184232	583	2812323	600	1354044	534
Under 20,0	1164579	519	474137	549	173559	497	516883	502
20,0 - 39,9	595874	561	184715	601	247212	555	163947	530
40,0 - 59,9	672128	579	168729	607	386598	578	116800	548
60,0 - 79,9	1405329	623	169438	605	1052395	639	183496	557
80,0 prosent og over	1512690	596	187213	621	952558	603	372919	568

Svak privatøkonomi årsak til bokonsentrasjon

Boligprisene er en viktig årsak til at innvandrerne i Oslo samler seg i enkelte bydeler, men det er ikke den eneste årsaken. Nærhet til familien, kulturtilbud og diskriminering har også betydning for valg av bosted.

Dette går fram av en ny undersøkelse om innvandrere og bokonsentrasjon i Oslo i perioden 1988-1993.

Innvandrere har gjennomgående mindre økonomiske ressurser enn nordmenn. Dette ser ut til å være den viktigste årsaken til at svært mange innvandrere bosetter seg i bydeler i Oslo indre øst og i drabantbyene. Når det gjelder hvor de bosetter seg innen bydelene, er

andre forhold av like stor betydning som økonomien. Det kan dreie seg om så ulike faktorer som ønsket om å bo i nærheten av slekt og venner, tilbudet av religiøse aktiviteter eller at de opplever diskriminering på boligmarkedet.

Økt bokonsentrasjon

Tilbøyeligheten til bokonsentrasjon blant innvandrere økte i perioden 1988-1993. Bydelene i Oslo som hadde den høyeste andelen ikke-vestlige innvandrere i 1988, var også de bydeler som hadde størst økning av ikke-vestlige innvandrere i dette tidsrommet.

Selv om det fins enkelte mindre områder i noen bydeler hvor innvandererandelen når opp i 50 prosent, er

det ingen områder i byen hvor en bestemt innvandrergruppe er i flertall. Det er derfor ikke berettiget å snakke om ghettoer i Oslo.

Tilpasser seg norsk bomønster

Tegn tyder på at de ikke-vestlige innvandrerne med tiden tilpasser seg et norsk bomønster. Den største flyttestrømmen mellom bydelene gikk for eksempel fra indre øst til de nye drabantbyene nordøst og sør i byen. Innvandrere som har skiftet statsborgerskap, er likeledes mindre tilbøyelige til å bli boende i indre øst.

Kilde

Innvandrere og bokonsentrasjon i Oslo. Undersøkelsen er et oppdrag fra Kommunal- og arbeidsdepartementet. Mer informasjon: Svein Blom, tlf. 22 86 48 72.

Lakse- og sjøaufisaket 1995:

Nedgang i sjøfisket

Det blei fiska i alt 531 tonn laks og sjøaure i sjøen i 1995. Det er ein nedgang på 129 tonn eller 20 prosent frå året før.

Fangsten var fordelt på 514 tonn laks og 17 tonn sjøaure. 22 prosent

av laksen var under 3 kg, 49 prosent mellom 3 og 7 kg og 29 prosent over 7 kg. I 1994 var 40 prosent av fangsten under 3 kg. Gjennomsnittsvekten for laks var 4,2 kg i 1995, mot 3,4 kg i 1994. 370 tonn av fisken blei teken med kilenot og 161 tonn med krok-garn. Førstehandsverdien av fisket i sjøen er utrekna til om lag 27 millionar kroner.

Frå 1994 til 1995 var det ein nedgang i fangsten i alle fylka, bortsett frå Buskerud og Aust-Agder. Størst nedgang er det i Nord-Trøndelag, Nordland og Troms med 34-39 pro-

sent. Blant kommunane hadde Namsos, Alta og Loppa dei største fangstane i 1995.

Sjøfiske etter laks og sjøaure, 1994 og 1995. Tonn

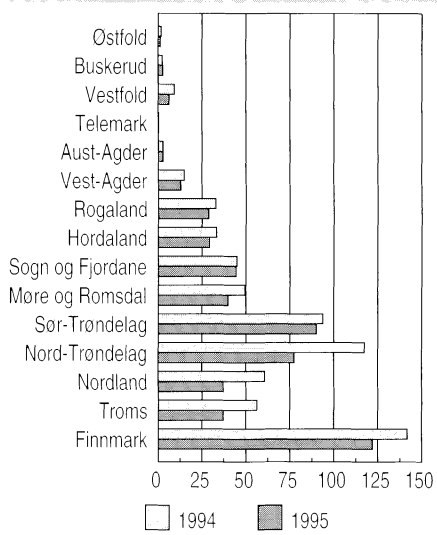

Sjøfiske etter laks og sjøaure, 1994 og 1995. Tonn

	1994	1995
I alt	660	531
Laks	645	514
Under 3 kg	260	115
3 - 7 kg	233	252
Over 7 kg	151	147
Sjøaure	16	17

Sjøfiske etter laks og sjøaure, 1994 og 1995. Kommunar med størst fangst i 1995. Tonn

	1994	1995
Namsos	62,6	40,9
Alta	13,8	21,9
Loppa	22,3	18,2
Trondheim	18,3	17,6
Agdenes	15,0	17,0
Rissa	19,7	14,7
Sør-Varanger	22,6	11,2
Flatanger	17,8	10,6
Namdalseid	12,5	10,6
Nordkapp	5,4	9,3

Kjelde: Lakse- og sjøaufisaket.

Ny statistikk

Sjøfiske etter laks og sjøaure, 1995. Statistikkengis ut årleg i Ukens statistikk, Noregs offisielle statistikk (NOS) Fiske og oppdrett av laks mv. og Regionalstatistikk. Meir informasjon: Åse Mobraaten, tlf. 62 88 52 31, Kristin H. Bagaas, tlf. 62 88 52 30.

Mindre enn 20 000 nye boliger

Tallet på nye boliger sank fra 21 000 i 1994 til 19 700 i 1995, viser foreløpige tall. I Oslo sank boligaltet hele 37 prosent, fra 2 281 nye boliger i 1994 til 1 427 i 1995. Sogn og Fjordane hadde den største økningen i prosent.

Men boligbyggingen har til gjengjeld økt i Akershus. Her ble 2 782 boliger påbegynt i fjor. Sett i forhold til innbyggertallet ble det bygd flest nye boliger i Troms og Akershus, med henholdsvis 6,5 og 6,4 per 1 000 innbyggere i løpet av fjoråret. Bortsett fra Akershus, er boligbygging i forhold til innbyggertall lavest på Østlandet. På bunnen finner vi Østfold med bare 2,5 igangsatte boliger per 1 000 innbyggere. Oslo ligger også blant de laveste med tilsvarende 3,0 nye boliger.

Størst oppgang i Sogn og Fjordane

I Sogn og Fjordane økte tallet på nye boliger med 35 prosent fra 1994 til 1995. 596 boliger ble påbegynt i dette fylket i løpet av året. Akershus

og Sør-Trøndelag hadde også sterk økning, 27 prosent. Hele 14 prosent av alle igangsatte boliger i 1995 ligger i Akershus. Det laveste boligaltet finner vi i Finnmark. I vårt nordligste fylke ble 439 boliger igangsatt i fjor, en nedgang på 40 prosent sammenlignet med 1994.

Flere yrkesbygg i 1995

Igangsatt bruksareal til annet enn bolig økte med 10 prosent fra 1994 til 1995. Totalt 3 079 600 kvadratmeter bruksareal til yrkesbygg ble igangsatt i fjor. Økningen finnes innenfor alle næringsgrupper bortsett fra bygg til offentlig administrasjon, undervisning og forskning. Også når det gjelder yrkesbygg har Sogn og Fjordane hatt den største prosentvise økningen, hele 67 prosent.

Antall boliger igangsatt per 1 000 innbyggere. Fylke. Foreløpige tall. 1995



Fylke	Antall boliger per 1 000 innbyggere
Østfold	2,5
Akershus	6,4
Oslo	3,0
Hedmark	4,0
Oppland	3,0
Buskerud	3,8
Vestfold	3,1
Telemark	3,2
Aust-Agder	3,9
Vest-Agder	4,1
Rogaland	5,6
Hordaland	4,8
Sogn og Fjordane	5,5
Møre og Romsdal	5,5
Sør-Trøndelag	5,3
Nord-Trøndelag	4,7
Nordland	5,4
Troms	6,5
Finnmark	5,7

Deretter følger Akershus og Sør-Trøndelag med henholdsvis 34 og 30 prosent økning. Akershus hadde størst igangsatt bruksareal til yrkesbygg i 1995, 405 500 kvadratmeter. Vestfold har hatt den sterkeste tilbakegangen sammenlignet med 1994, 22 prosent.

Lave desembertall

Bare 1 275 boliger ble påbegynt i desember, en nedgang på 36 prosent sammenlignet med samme måned i 1994. De fleste fylkene hadde lave boligaltet i desember 1995. Bare Akershus, Møre og Romsdal og Trøndelagsfylkene hadde flere igangsatte boliger enn på samme tid i 1994. I Akershus ble 219 boliger påbegynt i 1995.

Datagrunnlag

Byggearealstatistikken er basert på bygningsregisteret i GAB (Grunneiendoms-, Adresse- og Bygningsregisteret). Registeret eies av Miljøverndepartementet, mens det faglige ansvaret er ivaretatt av Statens kartverk. Kommunene registrerer alle nye bygg ved tre tidspunkter; godkjenning av kommunen, igangsetting og fullføring.

Antall boliger igangsatt per 1 000 innbyggere. Fylke. Foreløpige tall. 1995

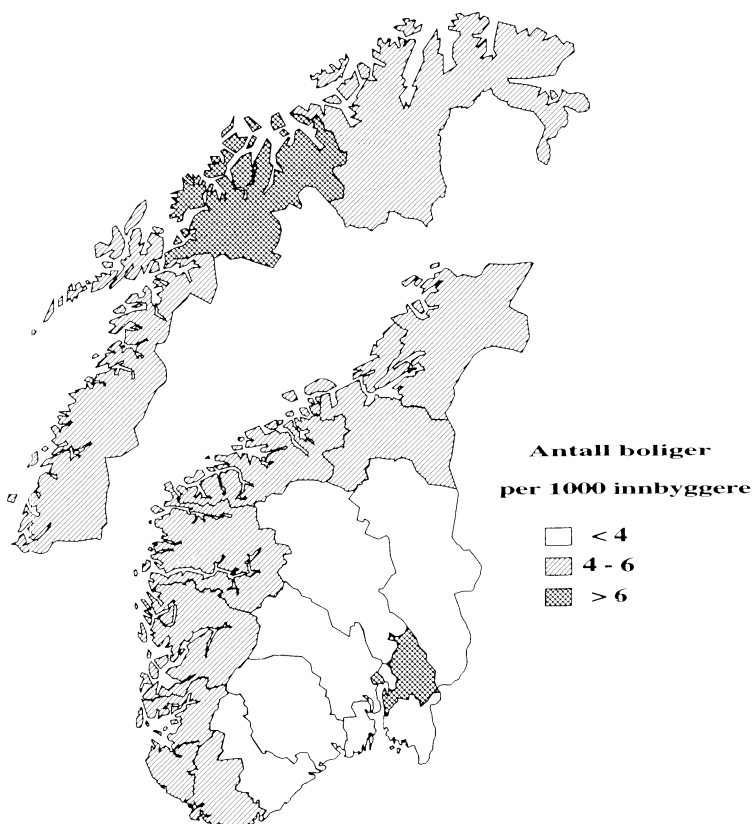

Moderat prisoppgang innen anlegg

Byggekostnadene for riks- og fylkesveganlegg og riks- og fylkesvegvedlikehold steg med henholdsvis 1,5 og 1,4 prosent fra 4. kvartal 1994 til 4. kvartal 1995.

Av delindeksene var det sprengning som hadde den største stigningen med 2,4 prosent i løpet av året. For de andre indeksene ligger økningen fra 0,9 til 1,7 prosent i samme periode.

Byggekostnadsindekser for anlegg. 1. kv. 1985 = 100

	Endring i prosent		
	4.kv. 1995-1995	3.kv. 1995-4.kv. 1994	4.kv. 1994-4.kv. 1995
Riks- og fylkesveganlegg			
I alt	160,7	0,1	1,5
Materialer	153,5	0,1	1,6
Maskin	165,6	0,2	1,5
Lønn	162,6	0,0	1,2
Riks- og fylkesvegvedlikehold			
I alt	159,8	0,1	1,4
Materialer	152,4	0,1	1,5
Maskin	165,6	0,2	1,5
Lønn	162,6	0,0	1,2
Vannkraftanlegg			
I alt	159,1	0,1	1,9
Materialer	158,5	0,3	2,7

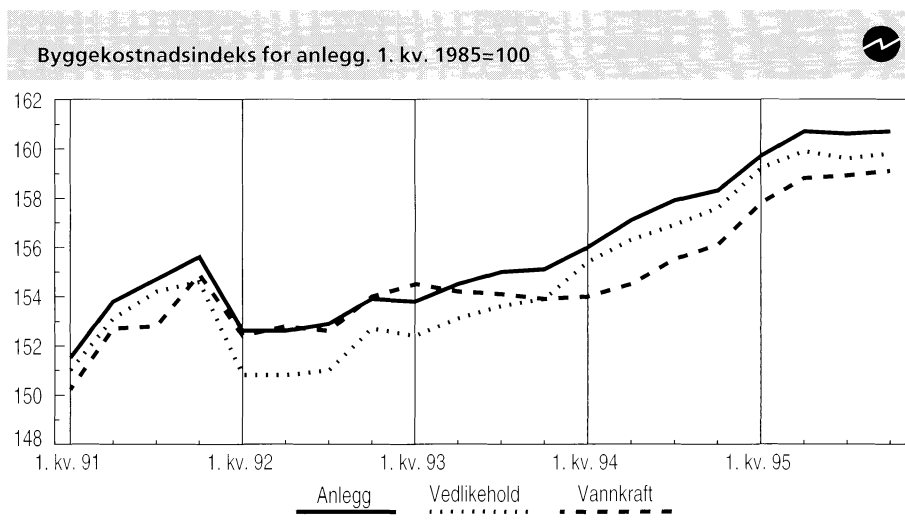

Byggekostnadene for riks- og fylkesveganlegg og riks- og fylkesvegvedlikehold økte med 0,1 prosent fra 3. til 4. kvartal i fjor. Den samme stigningen var det også for de totale materialkostnadene.

Kostnadene for vannkraftanlegg gikk opp med 1,9 prosent fra 4. kvartal 1994 til 4. kvartal 1995, mens materialkostnadene steg med 2,7 prosent i samme tidsrom. Den største økningen i perioden viste

indeksen for fyllingsdam med 2,4 prosent. Fra 3. til 4. kvartal i fjor steg indeksen for vannkraftanlegg med 0,1 prosent.

Ny statistikk

Byggekostnadsindeks, anlegg, 4. kv. 1995.

Statistikken utgishvert kvartal i Ukens statistikk og Bygginformasjon. Mer informasjon: Solveig Nygårdseter, tlf. 62 88 51 74, Åse Wilhelmsen, tlf. 62 88 54 61. Vedleggstabellside: 10.

Usikkerhet ved statistikken

Det er et visst etterslep i registreringene av byggesaker til GAB-registeret. Undersøkelser av igangsatte bygg i 1993 og 1994 viste et gjennomsnittlig etterslep på 1,4 måneder for boliger, og 2,2 måneder for bruksareal til andre bygg. For bygg registrert i desember var etterslepet gjennomsnittlig 2,5 måneder for boliger og 4,0 måneder for andre bygg.

På grunn av etterslepet vil månedsstatistikken kunne ligge litt under eller over faktiske tall. For antall boliger hadde vi i 1994 et gjennomsnittlig avvik på 10,3 prosent i 1994, og 15,0 prosent for bruksareal til andre bygg. På årsbasis har det vist seg å være god overensstemmelse mellom registrerte og faktiske tall. I 1994 hadde vi et avvik på 0,2 prosent for antall boliger, og 3,8 prosent for bruksareal til andre bygg.

I årene 1993-1995 har det pågått en massiv registrering av alle bygg (MABYGG-prosjektet), slik at bygningsregisteret nå er fullstendig. I forbindelse med dette har kommunene oppdaget enkelte eldre bygg som skulle vært registrert tidligere, og som er blitt lagt inn disse årene. Disse byggene er unntatt fra beregningene ovenfor.

Igang satt bruksareal til andre bygg enn boliger var 221 400 kvadratmeter i desember, og 16 prosent lavere enn på samme tid i fjor.

SSB tar spesialoppdrag

I tillegg til faste publiseringer utfører Statistisk sentralbyrå spesialoppdrag ved ønske om andre eller mer

detaljerte opplysninger for kvartals- eller årsstatistikk. Vårt datamateriale inneholder bl.a. informasjon om bygningstype (60 typer), næringsgruppe, eiertype (kommune, stat, privat), konstruksjon/materialer og romfordeling i leiligheter. Henvendelse John Bjørke, tlf. 62 88 54 30.

Ny statistikk

Byggearealstatistikk, desember 1995.

Statistikken utgishver måned i Ukens statistikk og i månedsheftet Bygginformasjon, også tilgjengelig i SSB-data online og på Internett. Mer informasjon: John Bjørke, tlf. 62 88 54 30 eller Randi Jule, tlf. 62 88 54 64. Vedleggstabellside: 12-14.

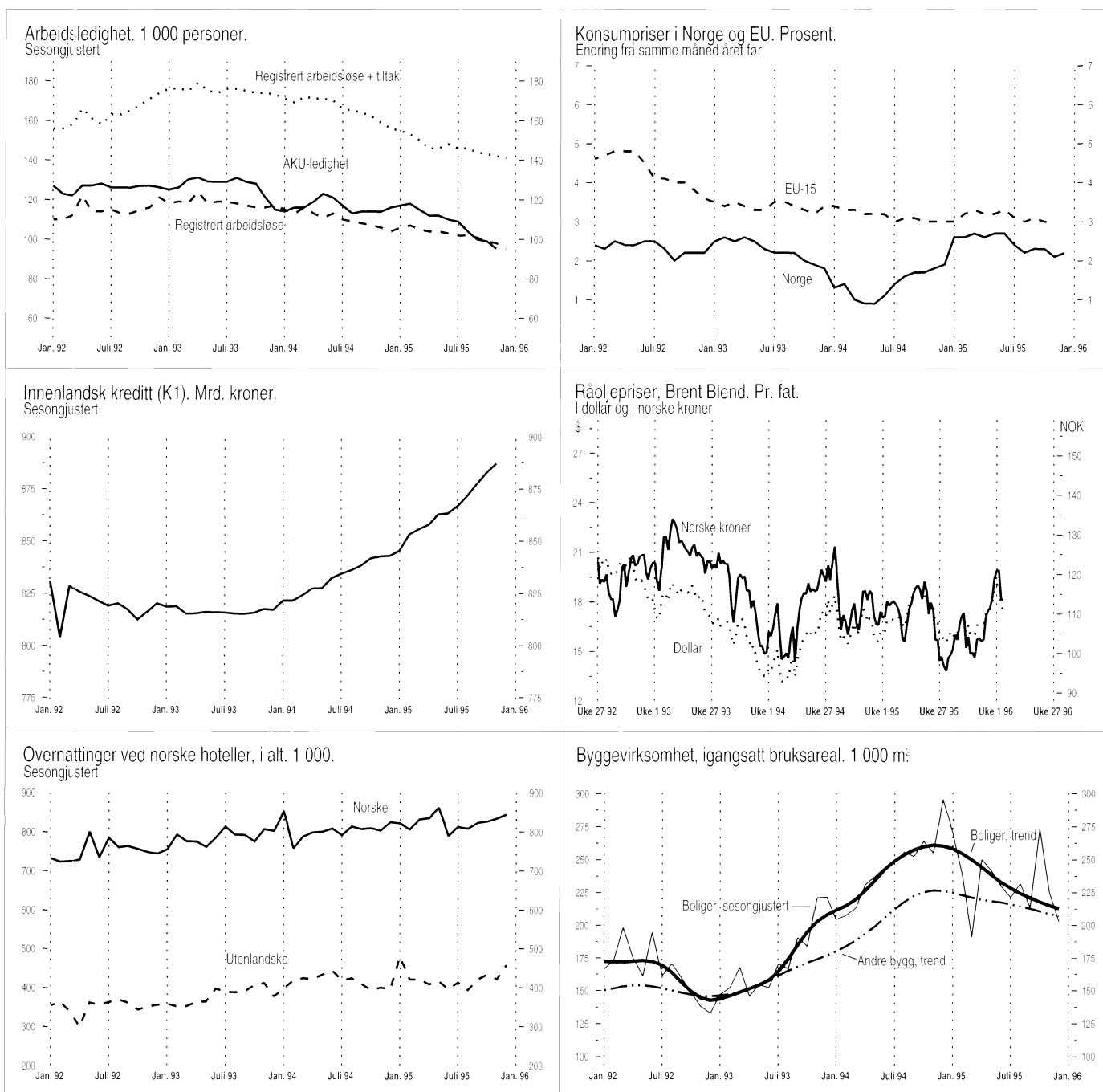

Uketall: Lakseeksport - vannmagasinenes fyllingsgrad

Eksport av laks. ¹ 1996			
Måle-enhet	Uke 3 Nivå	Uke 4 Nivå	
Eksport av fersk laks, ukesenitt	Kr/kg	27,75	27,78
Eksport av fersk laks	Tonn	2 322	2 481
Eksport av frossen laks, ukesenitt	Kr/kg	25,33	25,10
Eksport av frossen laks	Tonn	313	378

¹ Kilde: SSBs Utenrikshandelstatistikk. Uketall frigis hver tirsdag ca. kl. 1000, og kan bestilles ved henvendelse til Opplysningen, Utenrikshandel, tlf. 22 86 47 52/53 eller faks 22 4214 68.

Vannmagasinenes fyllingsgrad. 1996			
Måle-enhet	Uke 3 Nivå	Uke 4 Nivå	
Vannmagasinenes fyllingsgrad ¹	Pst.	66,9	63,6
Område 1 ²	Pst.	59,7	56,1
Område 2 ²	Pst.	70,3	67,1
Område 3 ²	Pst.	71,2	68,2

¹ Kilde: Norges vassdrags- og energiverk. Tallene gjelder mandag. ² Område 1 omfatter Østlandet og deler av Sørlandet. Område 2 omfatter resten av Sørlandet og mesteparten av Vestlandet. Område 3 omfatter Møre og Romsdal, Trøndelag og Nord-Norge. Uketallene frigis hver mandag kl. 0945, og er da tilgjengelige på Internett på katalog: <http://www.ssb.no/www-open/a200/vannmag/> Tallene kan også bestilles fra Ann Christin Bøeng, tlf. 22 86 47 43.



	Måleenhet	Periode	Ujusterte tall		Sesongjusterte tall	
			Nivå	Pst. endring fra tilsv. periode året før	Nivå	Pst. endring fra foreg. periode
Nasjonalregnskap						
BNP	Mill. 1992-kr	3. kv. 95	218336*	4,2	220989	1,7
BNP for fastlands-Norge	Mill. 1992-kr	3. kv. 95	182107*	2,7	183856	1,1
Konsum i husholdninger og ideelle organisasjoner	Mill. 1992-kr	3. kv. 95	110982*	3,7	109600	1,5
Bruttoinvesteringer, fast kapital	Mill. 1992-kr	3. kv. 95	41836*	-1,6	41597	-5,9
Bruttoinvesteringer, fastlands-Norge	Mill. 1992-kr	3. kv. 95	31718*	8,9	31882	-1,8
Tradisjonell vareeksport	Mill. 1992-kr	3. kv. 95	31900*	1,8	33103	4,9
Tradisjonell vareimport	Mill. 1992-kr	3. kv. 95	48061*	6,6	49571	0,5
Industri og energi						
Produksjonsindeks for industri (volum)	1990=100	Nov. 95	111,9	-7,8	111,9	0,7
Produksjonsindeks for kraftforsyning (volum)	1990=100	Nov. 95	124,1	21,3	108,7	11,4
Produksjon av olje	1000 tonn	Nov. 95	12498	8,4
Produksjon av gass	Mill. Sm ³	Nov. 95	2859	0,1
Produksjon av elektrisk kraft	GWWh	Des. 95	13615	23,4
Ørdretilgang, verkstedprodukter og metaller (verdi)	1976=100	3. kv. 95	298,9	12,4	346,0	8,6
Investeringer, industri	Mill. kr	4. kv. 95	13843 ¹	42,8	3728 ²	3,0
Investeringer i utvinning av råolje og naturgass	Mill. kr	4. kv. 95	42821	-9,4
Bygg og anlegg						
Boliger, antall igangsatt	Antall	Des. 95	1275	-35,5	1340	-25,1
Andre bygg, igangsatt bruksareal	1000 m ²	Des. 95	221,4	-16,3	207³	-0,6
Ørdretilgang, byggeprosjekter (verdi)	1. kv. 1992=100	3. kv. 95	139	39,0
Ørdretilgang, anleggsprosjekter (verdi)	1. kv. 1992=100	3. kv. 95	118	73,5
Tjenesteyting						
Overnattinger ved norske hoteller, i ålt	1000	Des. 95	724	4,9	1303	3,7
Utenriksøkonomi						
Vareeksport uten skip og oljeplattformer	Mill. kr	Des. 95	22317*	4,2	22404	7,2
Tradisjonell vareeksport	Mill. kr	Des. 95	11464*	-6,0	11967	2,7
Råolje og naturgass	Mill. kr	Des. 95	10853*	17,7	10374	16,3
Vareimport uten skip og oljeplattformer	Mill. kr	Des. 95	15755*	-9,9	16351	-6,4
Driftsbalansen, hittil i år ⁴	Mill. kr	1.-3.kv.95	23467*	51,3
Konsum						
Detaljomssetningsindeksen (volum)	1992=100	Nov. 95	119,8	7,3	117,5	2,7
Personbilregistreringer, nye	Antall	Des. 95	3836	-38,1	5380	-33,2
Priser og lønninger						
Konsumprisindeksen	1979=100	Des. 95	261,2	2,2	262,4	0,3
Eksportprisindeks (uten skip og oljeplattformer)	1988=100	3. kv. 95	99,8	-1,4
Importprisindeks (uten skip og oljeplattformer)	1988=100	3. kv. 95	105,5	1,5
Prisindeks for detaljhandel	1992=100	Økt. 95	249,3	-0,1
Prisindeks for engrosshandel	1985=100	3.kv. 95	157,3	2,9
Produsentprisindeks for produkter fra industri	1981=100	Nov. 95	165,5	0,4
Prisindeks for førstegangsomsetning innenlands	1981=100	Des. 95	167,9	1,4
Prisindeks for nye eneboliger	1989=100	3. kv. 95	104,0	7,4	103,3	0,1
Prisindeks for bruktbolig	1991=100	3. kv. 95	118,4	6,2
Gjennomsnittlig timefortjeneste, industri	Kr	3.kv. 95	110,16	3,3
Råoljepris, Brent Blend, spotmarkedet, midtukepris ⁵	\$/fat	Uke 4	17,48	3,2
Arbeidsmarkedet						
Sysselsatte (AKU)	1000	4. kv. 95	2097	2,2	2100 ⁶	0,2
Arbeidsledige (AKU)	1000	4. kv. 95	84	-17,6	95 ⁶	-4,0
Arbeidsledige i prosent av arbeidsstyrken (AKU)	Pst.	4. kv. 95	3,9	..	4,3 ⁶	..
Registrerte arbeidsledige ⁷	1000	Des. 95	89	-10,0	95	-3,1
Registrerte arbeidsledige og sysselsatte på tiltak ⁷	1000	Des. 95	137	-9,9	141	-0,7
Offentlige finanser og finansmarkeder						
Ørdelte skatter, i ålt ⁸	Mrd. kr	Nov. 95	37,3	8,3
Åpnede konkurser, i ålt ⁹	Antall	Økt. 95	291	14,1
Eurorenter (tre måneders plasseringer i norske kroner) ¹⁰	Pst. pr. år	Uke 4	5,6
Innenlandsk kreditt (K1) ^{10,11}	Mrd. kr	Nov. 95	884,2	5,2	887,2	0,5
Utlån til publikum fra norske finansinstitusjoner	Mrd. kr	3.kv. 95	831,3	4,3
Utlån til publikum fra private og offentlige banker	Mrd. kr	Nov. 95	685,7	5,7
Innskudd fra publikum i private og offentlige banker	Mrd. kr	Nov. 95	448,6	4,3
Gjennomsnittlig rentesats for utlån til publikum fra norske banker ¹⁰	Pst. pr. år	3.kv. 95	7,60
Gjennomsnittlig rentesats for innskudd fra publikum fra norske banker ¹⁰	Pst. pr. år	3.kv. 95	3,96

¹ Årsanslag for 1995. ² Foregående kvartal. ³ Trend, eksklusive bygg for jordbruk, skogbruk og fiske. ⁴ Omfatter balanse for handel med varer og tjenester og balanse for renter og stønader. ⁵ Kilde: Financial Times. ⁶ November 1995, 3- måneders glidende sentrert gjennomsnitt. ⁷ Kilde: Arbeidsdirektoratet. ⁸ Kilde: Skattedirektoratet.

⁹ Kilde: Brønnøysundregistrene. ¹⁰ Kilde: Norges Bank. ¹¹ K1 gir et mål på innenlandsk kreditt tilført publikum.

* Foreløpige tall. * Indikatorer med uthevet tekst er endret siden forrige hefte.

Porto betalt for avis-
framsending

Returadresse:
Statistisk sentralbyrå
Salg- og abonnementsservi
Postboks 8131 Dep.
0033 OSLO

ISSN 0804-0524

5

Ny statistikk i neste nummer:

- Bruttofrakter og driftsutgifter for skip i utenriksfart, 1994
- Detaljomsetningsindeksen, desember 1995
- Fiskeoppdrett, 1995. Foreløpige tall
- Jordbruksareal og husdyr, pr. 31. juli 1995
- Produksjonsindeksen, desember 1995
- Skattestatistikk 1994. Gjennomsnittstall for personlige skattytere
- Utenrikshandelen med varer, desember 1995



Statistisk sentralbyrå
Statistics Norway