

41

Redusert støtte til u-hjelp

Støtten til norsk u-hjelp er fortsatt sterk, men oppslutningen er lavere nå enn for to år siden, side 3

Handelen flater ut

Omsetningen i detaljhandelen flater ut. Fra juli til august falt den sesongjusterte volumindeksen med 1,5 prosent, side 4

Oljeforbruket opp

Oljeforbruket i industrien har gått markert opp, side 5

Redaksjon: Svein Longva (ansv. red.), Anne-Sissel Skånvik (red.), Siw Ellen Jakobsen, Jan Erik Kristiansen, Tom Granseth (økonomiske nøkkeltall). **Redigering:** Kirsten Aanerud, Elin Berntzen. **Grafikk og tabeller:** Else Efstad, Elisabeth Godnes, Iris Stenseng, Audhild Øverby. **Design:** Enzo Finger Design. **Trykk:** Lobo Grafisk as. **Priser:** Pr. år kr 720,-. Enkeltnr. kr 25,-. **ISSN** 0804-0524. **Husk å oppgi kilde:** Ukens statistikk/ Statistisk sentralbyrå.

Ny statistikk:

	Tekst side:	Tabell side:
Detaljnomsetningsindeksen, august 1995	4	11
Industristatistikk. Varetall, 1993	5	2
Byggekostnadsindeks, boliger, september 1995	5	10
Annet stoff:		
Mindre støtte til norsk u-hjelp	3	-
Økonomiske nøkkeltall	6-7	-

Publikasjoner

Statistisk sentralbyrå utgir statistikk og analyser i en rekke ulike serier og periodiske publikasjoner.

Norges offisielle statistikk formidler statistikk hovedsakelig i form av tabeller. I denne serien inngår også Statistisk årbok, Statistisk månedshefte, Historisk statistikk og Regionalstatistikk. **Samfunnsspeilet** og **Økonomiske analyser** er tidsskrifter som bringer utdypende kommentarer og analyser. **Statistiske analyser** bringer mer "populære" analyser, som retter seg mot en større leserkrets. **Sosiale og økonomiske studier** er en serie for forskningsformidling. **Rapporter** utgis i tilknytning til de enkelte statistikkområdene eller aktuelle prosjekter og oppdrag. Aktuell statistikk presenteres også i ulike tema-publikasjoner, som **Bank- og kredittstatistikk**, **Månedstatistikk over utenrikshandelen** og **Bygginfo**.

Bestilling av publikasjoner:

For abonnement, samt kjøp av enkeltpublikasjoner: Statistisk sentralbyrå, Salg- og abonnementservice, Postboks 8131 Dep., 0033 Oslo. Telefon: 22 00 44 80. Telefaks: 22 86 49 76.

Enkeltpublikasjoner kan også kjøpes hos: Akademia - avdeling for offentlige publikasjoner, Møllergt. 17, Postboks 8134 Dep., 0033 Oslo. Telefon: 22 11 67 70. Telefaks: 22 42 05 51.

Alle publikasjoner finnes i vårt bibliotek. Telefon: 22 86 46 42/43. Telefaks: 22 86 45 04.

Elektronisk formidling

SSB-data online inneholder statistikk fra de fleste emner med tilbakegående tall og opplysninger om SSBs publikasjoner. Det utgis hvert år en **CD-ROM med nordisk statistikk**. Pressemeldinger, statistikk fra Ukens statistikk, offisiell statistikk og annen informasjon fra SSB finner man også på Web-tjeneren på Internet: <http://www.ssb.no>

Ny statistikk

Statistisk sentralbyrå vil publisere nye tall fra følgende statistikker:

	Frigivelses- dato:	Ukens statistikk:
Byggearealstatistikk, september 1995	20.10.	26.10.
Inntekts- og formuesundersøkelsen for aksjeselskaper, 1993	19.10.	19.10.
Konjunkturbarometeret, 3. kv. 1995	12.10.	19.10.
Konsumprisindeksen, pr. 15. september 1995	10.10.	19.10.
Prisindeks for førstegangsomsetning innenlands, pr. 15. september 1995	10.10.	19.10.
Produsentprisindeksen, pr. 15. september 1995	10.10.	19.10.
Reaksjoner i forbrytelsessaker, 1994	19.10.	19.10.
Selvangivelsesstatistikk for folketrygd-pensjonister, 1993	19.10.	19.10.
Utenrikshandelen med varer, september 1995	13.10.	19.10.
Veitrafikkulykker med personskade, september 1995	16.10.	19.10.

Statistisk sentralbyrå tar forbehold om at varslet publiseringsdato kan bli forskjøvet.

Framskrivning av miljøindikatorer

I rapporten er det vurdert om miljøindikatorer kan framskrives ved å bruke den økonomiske modellen MSG. MSG er en flersektor likevektsmodell hvor veksten i total produksjon i hovedsak er bestemt av teknologisk endring, vekst i innsatsfaktorene realkapital og arbeidskraft, og innsats av råvarer og naturressurser. Nordisk Ministerråd har satt ned prosjektgruppen Nordisk indikatorgruppe som skal utvikle miljøindikatorsett for de nordiske landene (Hilde Lurås: Rapporter 95/25, 30 sider, 80 kroner, ISBN 82-537-4186-3, ISSN 0806-2056)

Industristatistikk 1993 Næringstall

Publikasjonen inneholder årlig statistikk for næringene bergverksdrift og industri. Den gir bl.a. opplysninger om tallet på bedrifter, sysselsetting, produksjonsverdi, bearbeidingsverdi, lønnskostnader og investeringer, med fordelinger etter næring, konkurransestype, eierform, sysselsettingsgruppe, lønnskostnadsandel og fylke. Næringsgrupperingen er lagt om i samsvar med revidert Standard for næringsgruppering (SN 94) (Norges offisielle statistikk C 253, 131 sider, 80 kroner, ISBN 82-537-4183-9, ISSN 0800-580X)

Olje- og gassvirksomhet 2. kvartal 1995 Statistikk og analyse

Denne publikasjonen gir en samlet og detaljert statistisk oversikt over olje- og gassvirksomhet på norsk kontinentalsokkel. Den kvartalsvise investeringsstatistikken med oppgaver over påløpte kostnader til leting, feltutbygging, felt i drift og landvirksomheten og investeringsanslag for 12-18 måneder framover, utgjør hovedinnholdet i publikasjonen. Den inneholder også oppgaver over produksjon, priser mv. (Norges offisielle statistikk C 252, 75 sider, 85 kroner, ISBN 82-537-4182-0, ISSN 0802-0477)

Mindre støtte til norsk u-hjelp

Oppslutningen om norsk u-hjelp er lavere nå enn for to år siden, viser nye tall fra Statistisk sentralbyrå. En større andel av befolkningen mener også at u-hjelpen bør bli mindre eller sløyfes helt. Avstanden mellom partiene har økt, spesielt ved at Fremskrittspartiets velgere er blitt langt mer negative.

Dette viser en ny undersøkelse Statistisk sentralbyrå har gjort på oppdrag for Utenriksdepartementet. Materialet er analysert av valgforsker Henry Valen.

Fire av fem for u-hjelp

Støtten til norsk u-hjelp har lenge vært relativt stabil. Fortsatt sier et stort flertall av befolkningen, 80 prosent, at de er for norsk u-hjelp. For to år siden var oppslutningen noe større. Da sa 85 prosent at de var for. Samtidig er det blitt flere som mener u-hjelpen bør reduseres eller sløyfes helt, 33 prosent av de spurte i 1995 mot 28 prosent i 1993. Som før er yngre, høyt utdannede bosatt i tettbygde strøk mest for u-hjelp, mens pensjonister og folk med lite utdanning er mest skeptiske.

Løse oppgaver i Norge

Motstanden mot u-hjelpen henger sammen med ønsket om at pengene skal brukes på å løse oppgaver i Norge. De spurte ble bedt om å rangere ti viktige oppgaver for myndighetene. Her blir helse- og sosialsektoren oftest nevnt, fulgt av sysselsetting og arbeidsledighet. Mottak av flykninger og asylsøkere kommer aller sist.

Større uvilje i FrP

Tradisjonelt har støtten til u-hjelp vært størst i Kristelig Folkeparti og Sosialistisk Venstreparti, mens Fremskrittspartiets velgere har vært mest negative. Denne avstanden er nå forsterket, spesielt ved at FrP-velgerne er blitt langt mer mot u-hjelp enn før. Samtidig er Venstre-velgerne kommet med blant de mest positive.

I 1993 sa 27 prosent av FrP-velgerne at de var mot u-hjelp. Nå, to år

senere, gjelder det over halvparten av de som støtter Hagens parti. I et mer detaljert spørsmål om u-hjelpsbevilgninger sier 70 prosent at den støtten burde ha vært mindre eller sløyfet helt. I 1993 svarte 56 prosent av FrP-velgerne det samme.

Støtte til Øst-Europa

Oppslutningen om hjelp til Øst-Europa er omtrent lik støtten til u-hjelp. Det er en viss forskjell i holdningene - etter hvor hjelpen skal gå. Spesielt FrPs velgere ser ut til å favorisere Øst-Europa. SV-, V- og KrF-velgerne legger mer vekt på u-landenes fattigdomsproblemer.

I den samme undersøkelsen er det også spurt om samarbeid med EU og EU-landene. De aller fleste er for et nært samarbeid, og ikke uventet er dette ønsket sterkest blant EU-tilhengerne. Sett i sammenheng med synet på u-hjelp, er oppslutningen om støtte til u-land sterkest blant de som ønsker nært samarbeid med EU.

Spørsmålene om u-hjelp er stilt i Statistisk sentralbyrås Omnibusundersøkelse, der datainnsamlingen foregikk i perioden 22. mai-10. juni ved besøksintervju. Svarprosenten var 71 - 1 402 personer svarte på spørsmålene.

Kilde

Statistisk sentralbyrås Omnibusundersøkelse, juni 1995/Henry Valen: Undersøkelse av holdninger til u-hjelp. Juni 1995.

Statistisk sentralbyrå har gjort undersøkelsen på oppdrag for Utenriksdepartementet. Materialet er analysert av valgforsker Henry Valen. Mer informasjon (i SSB): Trine Dale, tlf. 22 86 46 58.

Detaljhandel i august:

Forbruksveksten flater ut

Det private forbruket flater nå ut. Sesongjustert volumindeks for detaljhandelen gikk ned med 1,5 prosent fra juli til august i år. Alle næringsgrupper - med unntak av jernvarer, kjøkkenutstyr, glass, steintøy, fargevarer og sportsutstyr - gikk ned siste måned.

Fra august 1994 steg volumindeksen for detaljhandel i alt med 5,2 prosent. Verdiindeksen økte med 6,3 prosent, mens prisstigningen for detaljhandelen var på 1,8 prosent i samme periode. Verdiindeksen for detaljhandel, eksklusiv motorkjøretøyer og bensin, økte med 3,4 prosent.

Størst økning for møbler og innbo

Hvis vi sammenligner volumindeksen hittil i år med tilsvarende periode i 1994, har vi hatt en økning på 5,4 prosent. Økningen har vært størst innenfor næringshovedgruppene møbler og innbo med 10,5 prosent og motorkjøretøyer og bensin med 8,4 prosent.

Nedgang i salg av klær og skotøy

Volumindeksen for beklednings- og tekstilvarer falt med 4,3 prosent fra august 1994 til august 1995, mens ur, optiske artikler, musikkinstru-

Detaljomsætningen i volum etter næringshovedgruppe, ujustert. 1992=100

Prosentvis endring

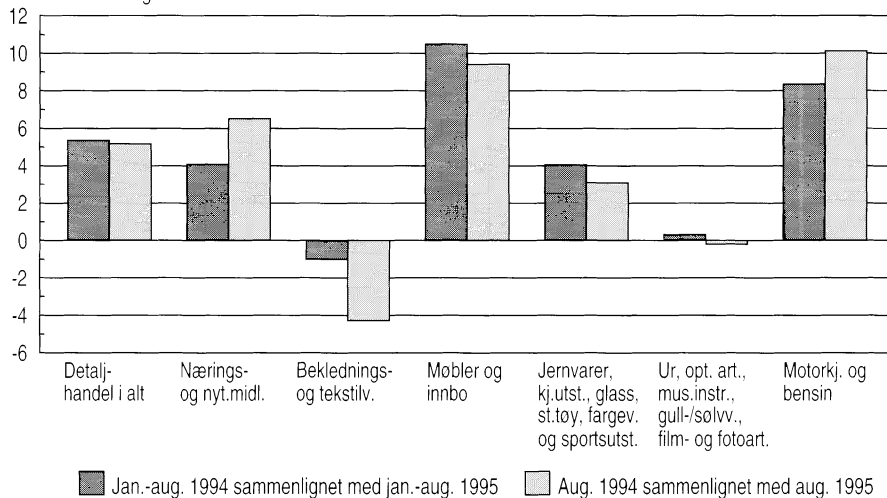

menter, gull- og sølvvarer gikk ned med 0,2 prosent. De øvrige næringshovedgruppene hadde følgende

endringer: Motorkjøretøyer og bensin steg med 10,1 prosent, møbler og innbo med 9,4 prosent, nærings- og nytelsesmidler med 6,5 prosent og jernvarer, kjøkkenutstyr, glass, steintøy, fargevarer og sportsutstyr gikk opp med 3,1 prosent.

Om statistikken

Beregning av detaljomsætningsindeksen skjer ut fra et utvalg på 5 000 bedrifter som driver detaljhandel. Disse utgjør rundt 13 prosent av totalt antall bedrifter. Utvalget dekker rundt 35 prosent av omsetningen til alle detaljhandelsbedriftene. Både utvalgsprosenten og dekningsgraden varierer mye mellom de ulike hovednæringsgruppene. Frafallet er normalt mellom 3-5 prosent.

Ny statistikk

Detaljomsætningsindeksen, august 1995. Statistikken utgis hver måned i Ukens statistikk. Mer informasjon: Peder Næs, tlf. 62 88 54 02 eller Solveig Nygårdseter, tlf. 62 88 51 74. Vedleggstabeller side: 11-14.

Detaljomsætningen i volum, sesongjustert. Juli 1992-august 1995. 1992=100

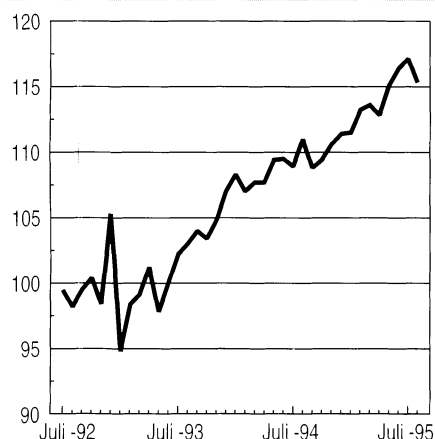

Detaljomsætningen i verdi i alt og eksklusiv motorkjøretøyer og bensin. Januar 1992-august 1995

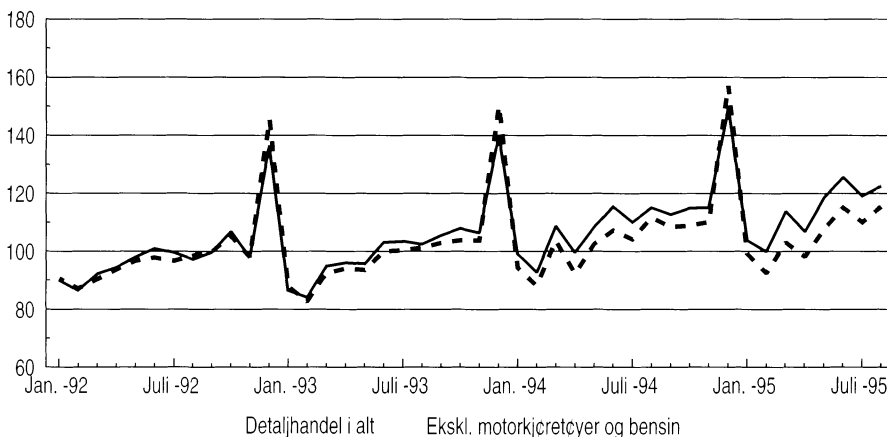

Vedleggstabeller

<i>Emne</i>	<i>Tabell</i>	<i>Side</i>
06.01	Industristatistikk. Varetall, 1993	
	Forbruk av brensel, drivstoff og elektrisk kraft i store bedrifter, etter næring. 1993	2
	Produksjon av utvalgte varer i store bedrifter. 1990-1994	4
	Produksjon av enkelte varer i store bedrifter. 1993	5
	Forbruk av enkelte råvarer i store bedrifter. 1993	7
08.02.30	Byggekostnadsindeks, boliger, september 1995	
	Byggekostnadsindeks for boliger. 1978=100	10
08.03.20	Detaljomsætningsindeksen, august 1995	
	Detaljomsætning. Verdiindeks. 1992=100	11
	Detaljomsætning. Volumindeks. 1992=100	13
	Detaljomsætning. Volumindeks. Sesongjustert. 1992=100	14

Standardtegn i tabeller	Symbol
Tall kan ikke forekomme	.
Oppgave mangler	..
Oppgave mangler foreløpig	...
Tall kan ikke offentliggjøres	:
Null	-
Mindre enn 0,5 av den brukte enheten	0
Mindre enn 0,05 av den brukte enheten	0,0
Foreløpig tall	*
Brudd i den loddrette serien	-
Brudd i den vannrette serien	

Industringstatistikk. Vareteall, 1993

Tabell 1. Forbruk av brensel, drivstoff og elektrisk kraft i store bedrifter¹, etter næring. 1993

Næring	I alt		Kull og koks 2)		Bensin og parafin	
	Verdi	Mengde	Verdi	Mengde	Verdi	Mengde
	1000 kr	Tonn	1000 kr	1000 l	1000 kr	1000 kr
10,12-37 BERGVERKSDRIFT OG INDUSTRI	7 987 794	196 441	69 735	12 814x	84 559	
10,12-14 BERGVERKSDRIFT	218 077	-	-	844	3 207	
10 Kull og torv	13 250	-	-	21x	148	
13 Metallholdig malm	116 187	-	-	683	2 057	
14 Bergverksdrift ellers	88 640	-	-	140x	1 002	
15-37 INDUSTRI	7 769 717	196 441	69 735	11 971x	81 352	
15-16 NÆRINGS- OG NYTELSESMIDLER	976 256	-	-	4 516	31 504	
15.1 Kjøtt og kjøttvarer	146 658	-	-	949x	6 952	
15.2 Fisk og fiskevarer	279 674	-	-	277x	1 440	
15.5 Meierivarer og iskrem	147 885	-	-	315	2 314	
15.3-4/6-8 Næringsmidler ellers	307 190	-	-	1 046x	7 550	
15.9/16 Drikke- og tobakksvarer	94 849	-	-	1 928	13 248	
17-19 TEKSTIL-, BEKLEDNINGS-, LÆR OG LÆRVARER .	67 183	-	-	247	1 709	
17 Tekstiler	53 771	-	-	203	1 377	
18 Klær, beredning og farging av pelskinn ..	7 022	-	-	42x	322	
19 Lær og lærvarer	6 390	-	-	2	10	
20 TREVARER	216 906	-	-	271x	1 970	
21 PAPIRMASSE, PAPIR OG PAPIRVARER	1 080 466	7 357	2 557	99x	591	
22 FORLAGSVIRKSOMHET, GRAFISK PRODUKSJON MV.	124 913	-	-	1 795x	12 968	
23 KULL- OG PETROLEUMSPRODUKTER	785 384	-	-	59	344	
24 KJEMIKALIER OG KJEMISKE PRODUKTER	1 090 089	-	-	389x	2 579	
24.1 Kjemiske råvarer	1 009 173	-	-	162x	1 070	
24.2-7 Kjemiske produkter ellers	80 916	-	-	227x	1 509	
25 GUMMI- OG PLASTPRODUKTER	101 050	-	-	103x	731	
26 ANDRE IKKE-METALLHOLDIGE MINERALPRODUKTER	337 539	188 725	66 696	243	1 380	
27 METALLER	2 179 557	315	419	114	527	
28 METALLVARER, UNNTATT MASKINER OG UTSTYR .	168 759	44	63	980x	6 127	
29 MASKINER OG UTSTYR	175 626	-	-	1 281x	8 809	
30-33 ELEKTRISKE OG OPTISKE PRODUKTER	128 715	-	-	499	3 288	
30 Kontor- og datamaskiner	4 168	-	-	81x	575	
31 Andre elektriske maskiner og apparater ..	86 213	-	-	181	1 364	
32 Radio-, fjernsyns- o.a. kommunikasjonsuts	16 767	-	-	211	1 145	
33 Medisinske-, presisjons- og optiske instr	21 567	-	-	25	204	
35.114/5 OLJEPLATTFORMER	72 587	-	-	304x	2 105	
34-35(-35.114/5) TRANSPORTMIDLER	181 564	-	-	636x	3 577	
34 Motorkjøretøyer, tilhengere og deler	45 666	-	-	38	187	
35(-35.114/5) Andre transportmidler	135 898	-	-	598x	3 390	
36-37 ANNEN INDUSTRIPRODUKSJON	83 123	-	-	434x	3 143	
36 Møbler og annen industriproduksjon	81 151	-	-	434x	3 143	
37 Gjenvinning	1 972	-	-	-	-	

1) Hjelpeavdelinger er holdt utenom. 2) Kull, koks osv. brukt som reduksjonsmiddel er å betrakte som råvare.

X-markering for usikre mengdetall.

Industristatistikk. Vareteall, 1993

Tabell 1 (forts.). Forbruk av brensel, drivstoff og elektrisk kraft i store bedrifter¹, etter næring. 1993

Næring	Fyringsolje nr.1		Fyringsolje nr.2		Andre fyringsoljer (nr. 3 og høyere)		Elektrisk kraft 2)		Annet brensel
	Mengde	Verdi	Mengde	Verdi	Mengde	Verdi	Mengde	Verdi	Verdi
	Tonn	1000 kr	Tonn	1000 kr	Tonn	1000 kr	MWh	1000 kr	1000 kr
10,12-37	146 867x	328 083	112 557	218 464	306 368	450 967	44 543 807	5 630 657	1 205 329
10,12-14	21 710	49 975	7 101x	14 195	17 276	31 309	630 797	118 762	629
10	2 377	4 125	-	-	-	-	21 136	8 977	-
13	7 134	18 730	927	2 333	16 351	29 991	434 668	62 683	393
14	12 199x	27 120	6 174x	11 862	925x	1 318	174 993x	47 102	236
15-37	125 157x	278 108	105 456	204 269	289 092	419 658	43 913 010	5 511 895	1 204 700
15-16	44 100x	100 243	32 603x	65 621	74 854	116 962	2 637 343x	631 834	30 092
15.1	6 949x	16 065	6 052x	11 866	1 239x	1 959	413 030x	101 356	8 460
15.2	6 232x	13 969	7 256x	15 240	59 578	88 997	557 402x	156 842	3 186
15.5	7 769	19 908	4 467	9 210	1 873	3 768	550 883	110 678	2 007
15.3-4/6-8	16 648x	35 990	10 568x	21 463	8 211	15 747	873 609x	210 908	15 532
15.9/16	6 502x	14 311	4 260	7 842	3 953	6 491	242 419	52 050	907
17-19	4 358	9 485	1 138x	2 642	2 584	4 684	184 695	46 629	2 034
17	3 316	6 986	1 028x	2 387	2 584	4 684	155 111	36 303	2 034
18	276x	694	95x	221	-	-	14 371x	5 785	-
19	766x	1 805	15	34	-	-	15 213x	4 541	-
20	9 975x	22 982	3 391x	7 645	2 170	3 591	697 936	156 741	23 977
21	1 668	4 751	734	1 498	74 025	92 381	7 057 917	818 392	160 296
22	943x	2 443	339x	720	41x	70	334 008x	97 887	10 825
23	14 989x	31 219	128	282	5 992x	8 246	602 323	129 836	615 457
24	5 633	11 539	13 350	18 562	41 788	67 715	6 083 448	723 949	265 745
24.1	3 247	6 787	10 610	12 863	36 942	60 110	5 808 854	670 305	258 038
24.2-7	2 386x	4 752	2 740x	5 699	4 846x	7 605	274 594	53 644	7 707
25	2 119x	4 675	2 332x	5 098	1 546x	2 872	340 384x	86 728	946
26	7 940	16 478	5 015x	8 843	29 896	33 139	860 899	172 460	38 543
27	5 362x	11 592	26 426	52 182	43 776	68 839	22 748 830	2 012 783	33 215
28	6 278x	15 415	4 244	8 319	492x	803	567 270x	128 375	9 657
29	5 511x	11 688	5 843	11 730	245x	469	525 420x	140 033	2 897
30-33	1 592x	3 710	3 452x	7 123	8 805	15 073	316 577x	97 683	1 838
30	160x	319	8	19	-	-	8 006x	3 255	-
31	1 059x	2 524	3 319x	6 819	8 805	15 073	175 219x	58 633	1 800
32	229	519	125x	285	-	-	68 663x	14 818	-
33	144x	348	-	-	-	-	64 689x	20 977	38
35.114/5	5 098x	10 589	276x	632	503	795	195 361x	56 549	1 917
34-35(-35.114/5)	7 715x	17 021	3 175	6 851	2 252	3 789	547 935x	144 404	5 922
34	1 405x	3 084	1 148	2 492	292	700	196 975	37 697	1 506
35(-35.114/5)	6 310x	13 937	2 027x	4 359	1 960	3 089	350 960x	106 707	4 416
36-37	1 876x	4 278	3 010x	6 521	123x	230	212 664x	67 612	1 339
36	1 876x	4 278	3 010x	6 521	123x	230	207 030x	65 640	1 339
37	-	-	-	-	-	-	5 634	1 972	-

1) Hjelpeavdelinger er holdt utenom. 2) Omfatter ikke forbruk av elektrisk kraft produsert på oljerigger og produksjonsplattformer.

X-markering for usikre mengdetall.

Industristatistikk. Vareteall, 1993

Tabell 2. Produksjon av utvalgte varer i store bedrifter. 1990-1994

Vare	Enhet	1990	1991	1992	1993	1994*
Rå sildolje og annen rå fiskeolje	Tonn	57 589	87 855	115 410	127 915	115 502
Mel og pellets av sild og annen fisk	«	171 149	205 941	256 755	293 313	199 855
Margarin, ikke flytende	«	69 499	68 350	65 507	58 853	63 405
Svovelkis, urøstet	«	296 176	306 798	249 422	88 126	809
Sement	«	1 380 143	1 292 806	1 241 895	1 663 652	1 443 775
Jernmalm, stykkmalm eller konsentrat	«	2 235 062	2 360 540	2 258 409	2 284 626	2 459 955
Titanmalm/titankonsentrat	«	788 522	615 416	708 149	713 113	826 391
Kopperrmalmkonsentrat						
a) Konsentrat	«	98 642	82 148	50 099	36 158	31 097
b) C.u-innhold	«	23 041	19 901	12 734	8 743	7 408
Sinkmalm/sinkkonsentrat	«	33 051	37 619	41 410	28 798	30 055
Blymalm/blykonsentrat	«	5 472	6 789	7 235	2 245	5 967
Kull	«	302 804	329 849	358 878	266 734	301 190
Billbensin	«	3 202 961	2 722 687	3 304 338	3 296 602	3 193 866
Parafin	«	927 513	845 057	949 053	940 174	1 184 677
Tyngre mellomdestillater	«	5 949 418	5 961 427	6 366 997	6 540 720	6 814 653
Tungolje	«	1 343 479	1 476 389	1 679 788	1 597 244	1 646 710
Mekanisk tremasse, tørr beregnet	«	1 242 565	1 166 272	1 120 033	1 307 740	1 516 124
Sponplater, også bearbeidde	«	290 053	247 077	249 999	269 525	272 827
Ferrosilium	«	460 431	413 764	376 872	400 769	452 984
Andre ferrolegeringer	«	460 440	420 153	468 628	498 714	577 830
Nikkel, ubearbeidd, ulegert	«	57 811	58 729	55 686	56 818	67 955
Kopper						
a) Uraffinert	«	36 455	38 447	39 259	37 206	39 516
b) Raffinert	«	33 514	38 447	39 259	37 206	39 415
Aluminium, ubearbeidd, ulegert, primær	«	867 061	858 227	838 133	887 461	856 967
Sink, ubearbeidd, ulegert, primær	«	124 804	129 254	129 487	133 656	131 921
Meieridrift ¹						
A. Mottatt melk ²						
a) I alt	1 000 ltr.	1 863 435	1 816 477	1 805 479	1 808 101	1 751 320
b) Geitemelk	«	26 536	25 024	24 962	25 235	24 129
B. Salg ³ av melk og fløte						
a) Helmelk	«	208 939	189 656	177 004	172 386	148 171
b) Lettmelk	«	341 464	351 743	359 595	345 011	345 041
c) Skummet melk	«	129 934	123 913	124 908	118 555	99 319
d) Fløte	«	34 319	33 033	33 095	31 240	33 053
C. Produksjon						
a) Smør	Tonn	18 998	18 363	16 477	16 047	13 849
b) Hvitost	«	63 022	61 813	60 024	64 709	63 001
c) Brunost	«	18 018	16 864	16 146	16 442	15 640

¹ Tall fra Norske Meierier.

² Kumelk, geitemelk og fløte omregnet til 1 000 liter helmelk, fra produsent til meierier og kondenseringsfabrikker.

³ Salg til konsum og til iskremfabrikker, bakerier o.l., medregnet produksjon av sterilisert 10 prosent fløte.

* Foreløpige tall for 1994 basert på månedlig statistikk.

Industristatistikk. Varettall, 1993

Tabell 3. Produksjon av enkelte varer i store bedrifter. 1993

Vare	Enhet	Mengde	Verdi
			1 000 kr
Kjøtt			
Kjøtt og spiselig slakteavfall, fersk, kjølt eller fryst			
Storfe, svin, sau, geit og hest		..	12 504 982
Fjærfe, ikke oppdelt		..	621 842
Rein	Tonn	2 074	113 941
Fisk			
Fisk, fryst, unntatt fileter	«	449 223	2 531 636
Av dette: Laks, oppdrettet		..	516 401
Makrell	Tonn	311 376	1 146 271
Fiskefileter, fryst		..	1 895 246
Av dette: Torsk	Tonn	39 460	1 076 776
Oljer og fettstoffer			
Rå sildolje og annen rå fiskeolje	«	127 915	169 145
Margarin, unntatt flytende			
- animalsk	«	32 381	324 371
- vegetabilsk	«	26 472	268 044
Produkter fra nærings- og nytelsesmiddelindustrien			
Pølser o.l. produkter av kjøtt, flek, slakteavfall eller blod	«	56 197	2 662 709
Tilberedt eller konservert storfekjøtt		..	1 282 952
Reker - pillede, fryste, ikke videre bearbeidd	«	20 747	849 919
Sukkervarer, uten innhold av kakao		..	368 607
Pizza med fyll	Tonn	10 742	405 556
Syltetøy, marmelade o.l.		..	346 066
Spise-is	1 000 ltr.	44 482	915 715
Mineralvann og karbonisert vann tilsatt sukker, andre søtnings- eller smaksstoffer	«	437 204	2 350 434
Mineralvann og karbonisert vann ellers	«	29 193	92 275
Øl fremstilt av malt			
- klasse I		:	:
- klasse II	«	203 622	3 720 233
- klasse III	«	2 213	54 591
Mel og pelleter av sild og fisk	Tonn	2 93 134	1 121 461
Kraftforblandinger	«	1 425 275	4 464 767
Fiskefôr	«	294 813	2 350 959
Mineralske produkter			
Svovelkis, urøstet	«	88 126	:
Sement	«	1 663 652	:
Jernmalm, også konsentrert, ikke agglomerert	«	2 284 626	:
Titanmalm, også konsentrert	«	713 113	:
Koppermalm, også konsentrert	«	36 158	:
Bly- og sinkmalm, også konsentrert	«	32 619	:
Steinkull	«	266 734	71 553
Superbensin	«	1 434 794	1 846 662
Blyfri bensin	«	1 861 808	2 399 239
Lette mellomdestillater (parafin)	«	940 174	1 150 704
Tyngre mellomdestillater (gassilje, dieselolje o.l.)	«	6 540 720	7 277 063
Tunge destillater	«	1 597 244	1 128 758
Produkter fra kjemiske og nærstående industrier			
Silisium	«	81 259	700 641
Natriumhydroksid, oppløst i vann	«	202 135	313 320
Silisiumdioksid	«	127 187	93 104
Fullgjødsel	«	2 150 351	:

Industristatistikk. Vareteall, 1993

Tabell 3 (forts.). Produksjon av enkelte varer i store bedrifter. 1993

Vare	Enhet	Mengde	Verdi 1 000 kr
Tre og trevarer			
Trelast av tykkelse over 6 mm, unntatt profilert last			
- impregnert skurlast og høvellast	1 000 m ³ f.m.	146	291 405
- uimpregnert skurlast av furu og gran	«	2 299	2 848 265
- uimpregnert høvellast av furu og gran	«	687	1 170 081
Sponplater, også bearbejdede, men ikke finerte	1 000 tonn	269	396 012
Trefiberplater, også agglomererte med harpikser o.l.	«	90	332 465
Ferdighus, bolighus			
- seksjonshus		..	80 754
- elementhus	Stk.	673	273 050
- andre, precut		..	227 260
- hytter		..	50 158
Papirmasse, papir og papp og varer derav			
Mekanisk tremasse	Tonn	1 307 740	1 846 139
Ubestrøket papir og papp til bruk som skrivepapir, trykkipapir og andre grafiske formål	«	456 259	2 014 338
Ubestrøket kraftpapir og kraftpapp	«	271 710	956 892
Esker og kasser, også sammenleggbare	«	160 706	1 586 249
Tekstilvarer			
Ytterfrakker, kapper o.l. for herrer og gutter	1 000 stk.	395	175 048
Ytterfrakker, kåper, anorakker o.l. for damer og piker	«	106	22 315
Jakker og blazere av ull og fine dyrehår for herrer og gutter	«	59	36 034
Uedle metaller og varer derav			
Ferrosilisium	Tonn	400 769	1 723 944
Andre ferrolegeringer	«	498 714	2 039 657
Jern- og stålkonstruksjoner til oljeplattformer		..	12 031 131
Primær aluminium, ulegert	«	887 461	8 564 836
Stenger og profiler av aluminium	«	31 251	645 806
Nikkel, ubearbeidd, ulegert	«	56 818	:
Kopper, uraffinert	«	37 206	:
Sink, ubearbeidd, ulegert	«	133 656	:
Maskiner, apparater, mekaniske redskaper og elektrisk materiell			
Stempeldrevne forbrenningsmotorer med kompresjonstenning, for fartøyer			123 749
Taljer og heiseverk, unnt. elevatorer med heisespann («skips»); vinsjer, ankerspill; donkrafter			916 146
Maskiner og apparater, samt deler, for landbruk, hagebruk, skogbruk, for bearbejding og kultivering av jord			510 203
Maskiner og apparater for innhøsting eller tresking			271 737
Automatiske databehandlingsmaskiner og tilhørende enheter, magnetiske og optiske lesere m.m.		..	754 020
Elektriske transformatorer		..	555 390
Statiske omformere		..	354 868
Panelovner o.l. veggovner	1 000 stk.	840	273 372
Stråleovner og vifteovner	«	42	9 581
Elektriske komfyrer, stekeovner, kokeplater og griller	«	130	245 874
Isolert tråd, kabel o.a. isolerte elektriske ledere		..	1 782 758
Møbler av tre eller med treframme			
Stoppede lenestoler, armstoler og hvilestoler		..	643 591
Stoppede sofaer og benker		..	453 201
Kjøkkenmøbler (skap og benker)		..	500 055

Industristatistikk. Vareteall, 1993

Tabell 4. Forbruk av enkelte råvarer i store bedrifter. 1993

Vare	Enhet	Mengde	Verdi Mill. kr.
Levende dyr			
Slakt for slakteriets regning og slakt direkte fra bøndene, hjemmeslaktet			
Hester	1000 stk.	3,0	17,7
Storfe	«	315,7	3 100,0
Svin	«	1 180,4	2 771,0
Sauer og geiter	«	1 033,7	813,1
Fjærfe	«	23 474,7	484,2
Andre	«	737,4	79,2
Kjøtt			
Kjøtt og spiselig slakteavfall, fersk, kjølt eller fryst			
Storfe	4 502,2
Svin	4 041,5
Sau, geit og hest	995,6
Fjærfe	91,1
Fisk og krepsdyr			
Fisk, fersk, fryst eller kjølt, untatt fileter			
Torsk, fersk eller kjølt	1 577,7
Torsk, fryst	230,5
Ørret og laks	1 168,8
Sild	370,0
Hyse	148,7
Sei	243,9
Makrell	836,4
Fileter, fersk, kjølt eller fryst	447,2
Tørrfisk	1000 tonn	1,3	51,3
Krepsdyr	614,4
Melk og melkevarer			
Kumelk, hel og mager			
Fra produsent	1000 l.	1 752 085,1	8 313,9
Fra meieri	«	458 293,8	1 447,5
Kumelk, lett, fra meieri	«	27 400,9	488,2
Geitemelk			
Fra produsent	«	24 474,1	181,5
Fra meieri	«	17 465,0	89,2
Ost og ostemasse	1000 tonn	5,6	223,9
Diverse næringsmidler			
Poteter	216,5
Nøtter	103,5
Krydderier	107,2
Korn, innkjøpt for egen regning			
Hvete (også durumhvete)	601,6
Bygg	951,3
Havre	614,7
Gryn, grovt mel og pelleter av korn	743,7
Oljer og fettstoffer			
Rå sildeolje og annen rå fiskeolje	1000 tonn	167,0	427,5

Industristatistikk. Varetall, 1993

Tabell 4 (forts.). Forbruk av enkelte råvarer i store bedrifter. 1993

Vare	Enhet	Mengde	Verdi Mill. kr.
Mineraler			
Salt	1000 tonn	421,3	153,8
Kvarts	«	879,4	158,1
Kvartsitt	«	469,0	80,4
Kaolin	«	142,5	101,6
Dolomitt.....	«	476,5	71,1
Steinkull	«	543,9	351,1
Jordolje	«	13 239,9	12 186,0
Kjemikalier			
Uorganiske			
Aluminiumoksid	1000 tonn	1 739,0	2 135,7
Organiske			
Etylen, propen og andre umettede asykliske hydrokarboner	«	769,7	1 915,5
Tømmer og tremasse			
Tømmer	1000 m ³ f.m.	11 119,7	3 898,0
Mekanisk tremasse.....	1000 tonn	1 295,8	1 709,6
Kjemisk tremasse	859,7
Trelast, finer og spon- og fiberplater	1 997,1
Papirmasse, papir og papp			
Avispapir	795,8
Papir og papp, ubestrøket	1 585,7
Papir og papp, bestrøket	788,5
Avfall av papir og papp.....		..	142,8
Tekstiler			
Vevnader av bomull	369,0
Garn av bomull	1000 tonn	1,8	60,1
Garn av syntetiske og kunstige filamenter	100,4
Vevnader av syntetisk og kunstig filamentgarn.....		..	217,6
Vevnader av syntetiske og kunstige stabelfibre	110,3
Metaller og halvfabrikater			
Råjern	37,2
Ferrolegeringer	1000 tonn	244,4	117,8
Avfall og skrap av jern eller stål.....	«	697,1	414,3
Halvfabrikater av jern og ulegert stål.....	«	165,7	245,2
Ubearbeidd aluminium.....	«	211,6	1 753,5
Maskiner og mekaniske redskaper			
Stempeldrevne forbrenningsmotorer			
Med gnisttenning	276,3
Med kompresjonstenning	441,8
Pumper			
For væsker, også med måleutstyr.....		..	319,6
Luft eller vakuumpumper	267,2
Enheter til datamaskiner	200,6
Kraner og ventiler	452,7
Kule- eller rullelagre	69,3
Drivaksler og veiver	41,4
Faste gir og utvekslinger	159,4

Industristatistikk. Vare tall, 1993

Tabell 4 (forts.). Forbruk av enkelte råvarer i store bedrifter. 1993

Vare	Enhet	Mengde	Verdi Mill. kr.
Elektrisk materiell			
Elektriske motorer og generatorer	890,9
Dioder, transistorer og fotoelektriske celler etc.	905,9
Elektroniske integrerte kretser.....		..	776,0
Elektroder, børster o.a. varer av kull til elektriske formål	717,7
Elektriske motstander, trykte kretser, brytere, sikringer etc.	700,3
Taljer og heisverk	297,0
Deler			
Til forbrenningsmotorer	162,2
Til maskiner for heising, lasting, lossing og graving	334,6
Til luft eller vakuumpumper.....		..	114,5
Til data- og andre kontormaskiner	255,4
Til telefon og telegrafi apparatur	147,1
Til radio og TV apparatur	204,0
Til elektrisk apparatur.....		..	172,1
Til motorkjøretøy og annet rullende materiell på skinner.....		..	466,2
Til motorkjøretøy på vei	164,2
Til luftfartøy.....		..	350,7
Til skip			
Skipsskrog og livbåter	313,2
Kompass o.a. navigasjonsinstrumenter	241,8

Byggekostnadsindeks, boliger, september 1995

Tabell 1. Byggekostnadsindeks for boliger. 1978=100

	Vekt	1994				1995								
		Sep	Okt	Nov	Des	Jan	Feb	Mar	Apr	Mai	Jun	Jul	Aug	Sep
Enebolig av tre														
A - Total (A=B+C)	100,0	237,6	237,8	238,5	239,2	240,3	241,4	242,6	244,5	244,8	244,6	244,6	244,5	244,5
Materialer	100,0	246,0	246,7	247,6	248,8	250,3	251,5	253,8	254,2	254,6	254,2	254,2	254,0	254,0
B - Stein-, jord- og sementarbeid i alt	25,5	222,1	222,3	222,6	222,8	223,4	224,9	225,5	227,6	228,2	228,5	228,7	228,5	228,7
Materialer	19,4	228,6	229,1	229,5	230,0	230,4	232,7	233,9	234,3	235,6	236,0	236,3	235,8	236,1
C - Byggearbeid, unntatt stein-, jord- og sementarbeid i alt	74,5	242,8	243,3	244,0	244,9	246,2	246,9	248,4	250,2	250,4	250,0	250,0	249,9	249,8
Materialer	80,6	249,6	250,3	251,4	252,8	254,6	255,5	258,0	258,4	258,5	257,9	257,9	257,7	257,7
C1 - Tømring og snekring i alt	52,3	234,6	235,0	235,7	236,3	237,8	238,5	239,2	240,7	240,8	240,2	240,1	239,9	239,8
Materialer	60,3	237,3	237,7	238,6	239,4	241,3	242,2	243,4	243,7	243,7	242,9	242,8	242,6	242,5
C2 - Maling, tapetsering og legging av gulvbelegg i alt	7,1	224,2	224,2	225,6	226,0	226,5	226,2	228,1	230,6	230,7	231,0	231,3	231,5	231,5
Materialer	5,8	226,7	226,4	229,4	230,0	230,7	230,5	234,4	234,9	235,3	235,9	236,3	236,8	236,7
C3 - Rørleggerarbeid i alt	7,4	276,6	278,8	280,7	282,6	283,4	286,6	289,2	290,7	291,0	291,0	291,1	291,4	291,7
Materialer	8,0	294,5	297,6	300,2	303,1	304,6	309,5	313,5	313,3	313,9	313,9	313,9	314,4	315,0
C4 - Elektrikerarbeid i alt	4,9	331,0	332,3	332,6	335,9	335,9	335,9	349,0	352,8	353,8	354,0	354,1	353,0	353,3
Materialer	4,5	391,9	395,0	395,4	401,5	401,5	401,5	427,9	430,3	430,0	430,5	430,6	428,5	429,0
Rekkehus av tre														
A - Total (A=B+C)	100,0	242,4	242,9	243,3	244,0	244,9	246,8	247,8	249,8	249,8	249,5	249,7	249,5	249,5
Materialer	100,0	254,5	255,5	256,4	257,6	259,3	260,4	262,7	262,8	262,7	262,0	262,1	261,9	261,8
B - Stein-, jord- og sementarbeid i alt	29,9	230,1	230,5	230,7	231,0	232,1	235,4	235,5	237,3	237,6	237,8	238,2	238,1	238,2
Materialer	19,0	234,0	235,0	235,9	236,3	237,2	238,6	239,3	239,3	240,1	239,7	240,3	240,2	240,4
C - Byggearbeid, unntatt stein-, jord- og sementarbeid i alt	70,1	247,1	247,6	248,3	249,2	250,2	251,1	252,6	254,7	254,5	254,1	254,1	253,9	253,8
Materialer	81,0	259,2	260,2	261,1	262,5	264,2	265,2	268,1	268,2	267,8	267,1	267,0	266,8	266,6
C1 - Tømring og snekring i alt	49,9	235,1	235,5	236,2	236,6	237,7	238,6	239,2	241,0	240,7	240,0	239,9	239,8	239,6
Materialer	59,8	239,7	240,3	241,0	241,8	243,8	244,4	245,5	245,5	244,9	243,8	243,8	243,5	243,3
C2 - Maling, tapetsering og legging av gulvbelegg i alt	6,3	232,7	232,7	234,3	234,8	235,0	235,0	236,5	239,6	239,8	240,3	240,4	240,6	240,5
Materialer	4,7	244,0	244,0	248,2	249,2	250,4	249,9	254,6	255,4	255,7	257,0	257,4	257,9	257,6
C3 - Rørleggerarbeid i alt	5,7	290,3	292,5	294,5	296,5	297,7	301,4	304,1	305,5	305,9	305,9	305,9	306,3	306,7
Materialer	7,8	313,6	317,0	320,0	323,1	324,7	330,2	334,2	334,1	334,6	334,7	334,7	335,2	335,9
C4 - Elektrikerarbeid i alt	5,6	332,2	333,9	333,9	337,1	337,1	337,1	350,4	354,2	355,2	355,4	355,5	354,4	354,6
Materialer	6,3	391,9	395,0	395,4	401,5	401,5	401,5	427,9	430,3	430,0	430,5	430,6	428,5	429,0
Boligblokk														
A - Total (A=B+C)	100,0	240,4	240,6	241,3	241,6	242,3	244,6	245,8	247,9	248,2	248,2	248,4	248,3	248,4
Materialer	100,0	252,0	252,8	254,0	254,7	255,9	256,9	259,6	260,0	260,4	260,2	260,6	260,4	260,6
B - Stein-, jord- og sementarbeid i alt	44,6	229,2	229,2	229,4	229,7	230,1	233,9	234,2	236,2	236,7	236,9	237,3	237,3	237,5
Materialer	33,2	226,8	227,1	228,0	228,0	228,2	229,3	230,7	231,2	232,5	232,6	233,5	233,3	233,7
C - Byggearbeid, unntatt stein-, jord- og sementarbeid i alt	55,4	250,2	250,6	251,4	252,1	252,8	254,0	255,7	257,9	258,0	257,8	257,9	257,8	257,8
Materialer	66,8	265,3	266,3	267,6	268,8	270,3	271,6	274,9	275,2	275,1	274,7	274,8	274,6	274,6
C1 - Tømring og snekring i alt	30,3	235,1	235,3	235,9	236,2	237,5	238,8	239,3	241,3	241,0	240,5	240,5	240,5	240,4
Materialer	38,4	239,4	240,1	240,9	241,6	243,6	244,4	245,4	245,5	245,1	244,2	244,3	244,2	244,1
C2 - Maling, tapetsering og legging av gulvbelegg i alt	6,0	230,7	230,7	232,1	232,6	233,0	232,8	234,3	237,5	237,6	238,2	238,3	238,5	238,4
Materialer	5,0	240,0	240,0	244,1	245,1	246,5	246,0	250,2	251,1	251,6	253,0	253,5	253,9	253,5
C3 - Rørleggerarbeid i alt	6,2	288,0	290,3	292,3	294,3	295,4	298,8	301,5	303,0	303,3	303,4	303,4	303,7	304,1
Materialer	9,2	313,9	317,3	320,0	323,4	325,0	330,5	334,6	334,4	335,0	335,0	335,0	335,6	336,2
C4 - Elektrikerarbeid i alt	6,7	328,2	329,5	329,5	332,3	332,3	332,3	343,6	347,7	348,8	349,0	349,1	348,2	348,4
Materialer	7,4	391,9	395,0	395,4	401,5	401,5	401,5	427,9	430,3	430,0	430,5	430,6	428,5	429,0

Detaljomsætningsindeksen, august 1995

Tabell 1. Detaljomsætning. Verdiindeks. 1992=100

År og måned	Detaljhandel i alt	Varehandel i alt	Nærings- og nytelsesmidler		Beklednings- og tekstilvarer				Møbler og innbo			
			Av dette		I alt	Skotøy	Dameherre- og barnekonfeksjon	Beklednings- og tekstilvarer ellers	Av dette			
			I alt	Dagligvarer					Vin og brennevin	I alt	Møbler og tepper	Radio, fjernsyn, lamper og elektriske husholdningsapparater
1990	93,4	99,1	90,4	-	-	93,1	-	-	-	95,8	-	-
1991	94,7	96,3	93,5	-	-	99,7	-	-	-	97,9	-	-
1992	100,0	100,0	100,0	100,0	100,0	100,0	100,0	100,0	100,0	100,0	100,0	100,0
1993	102,2	100,4	101,6	100,2	102,0	96,7	103,8	94,3	102,6	100,1	104,7	97,0
1994	111,8	103,7	108,3	107,9	104,1	100,8	111,8	98,1	105,7	108,6	110,4	110,8
1992												
Januar	90,0	80,3	88,3	90,2	72,5	96,6	95,1	96,3	98,8	101,0	104,2	106,0
Februar	86,5	84,6	91,5	92,8	84,3	77,4	67,9	77,5	82,9	88,8	88,8	88,8
Mars	92,3	84,1	94,6	95,6	83,5	86,9	71,3	89,3	86,8	86,4	88,4	82,9
April	94,5	100,9	100,8	101,2	105,6	86,2	93,1	86,4	81,1	77,7	77,2	73,6
Mai	98,0	97,7	99,3	99,9	88,2	104,7	121,2	107,0	84,7	74,1	78,0	68,0
Juni	100,9	100,3	103,7	103,8	101,0	89,3	95,1	89,5	85,2	83,5	81,9	80,9
Juli	99,6	100,9	103,0	102,4	107,8	83,9	86,3	81,5	92,3	88,2	88,8	86,3
August	97,2	98,1	96,6	97,1	86,2	93,4	97,5	92,4	95,4	100,1	101,8	98,2
September	99,7	96,0	97,5	97,5	88,4	100,5	103,5	100,0	100,6	113,5	110,5	120,5
Oktober	106,9	106,1	104,2	104,5	96,7	119,2	148,7	115,9	114,5	112,8	117,4	110,8
November	97,9	99,3	94,9	94,8	92,9	103,4	95,8	102,8	111,0	108,7	117,3	102,8
Desember	136,5	151,6	125,6	120,2	192,8	158,4	124,6	161,5	166,6	165,1	145,6	181,1
1993												
Januar	86,5	79,6	87,4	87,5	72,7	89,0	88,6	88,3	92,3	98,0	101,2	99,8
Februar	84,1	80,3	88,4	88,6	79,9	64,7	56,5	62,6	79,4	82,6	87,7	78,8
Mars	94,9	91,0	97,5	97,4	90,5	76,7	71,8	74,4	90,1	85,3	92,3	78,5
April	96,1	98,9	101,5	101,5	100,0	86,1	103,2	84,2	83,0	72,5	75,6	67,7
Mai	95,7	95,2	98,3	97,0	90,3	92,3	113,1	91,8	79,7	67,8	73,1	63,2
Juni	103,1	98,5	103,7	101,9	103,0	90,0	99,3	87,9	93,3	85,8	88,6	82,6
Juli	103,5	107,0	106,7	104,5	112,9	87,4	96,7	84,2	95,3	92,5	99,2	86,6
August	102,5	98,0	99,2	97,8	88,8	91,2	104,7	87,2	99,8	103,2	109,5	100,6
September	105,5	99,1	101,4	99,6	91,3	104,1	118,8	101,0	108,2	111,5	115,0	113,2
Oktober	107,9	104,8	104,3	101,9	96,0	109,7	135,6	105,5	111,1	111,0	118,7	107,6
November	106,4	102,1	100,2	99,7	98,1	108,7	110,8	105,3	122,5	119,0	133,3	107,4
Desember	140,1	149,9	130,9	125,4	201,0	160,6	146,2	159,1	177,0	172,3	162,0	178,4
1994												
Januar	99,1	83,6	91,7	92,0	72,9	94,8	96,9	93,4	99,9	112,8	116,0	118,2
Februar	92,7	87,8	94,2	94,4	84,3	67,9	65,6	64,8	83,5	91,4	88,5	94,8
Mars	108,7	108,6	115,0	114,6	117,6	80,2	72,5	78,6	92,1	92,3	100,9	87,7
April	99,6	89,1	95,9	96,8	75,3	91,9	122,4	89,1	84,7	75,8	80,4	73,0
Mai	108,4	99,8	107,1	107,5	91,9	97,1	129,5	95,3	84,1	78,6	84,0	75,6
Juni	115,5	103,3	111,4	110,6	107,3	97,4	110,9	95,6	96,7	97,2	101,6	96,7
Juli	110,1	105,8	115,2	115,1	111,0	84,8	103,4	81,5	87,5	88,6	88,2	93,7
August	115,2	106,4	110,6	111,0	93,9	92,9	115,4	88,8	97,3	112,2	112,2	118,3
September	112,8	102,5	108,4	108,9	95,3	105,3	119,5	103,5	103,7	117,5	117,9	125,2
Oktober	114,9	103,9	106,8	106,8	90,9	117,8	151,8	112,3	120,9	123,5	130,7	123,3
November	115,2	104,7	106,9	106,5	102,0	114,1	112,5	109,7	135,0	127,4	136,1	121,9
Desember	149,4	148,9	136,7	130,4	206,2	165,1	141,8	164,2	183,2	185,7	168,6	201,5
1995												
Januar	103,9	87,0	96,2	97,1	75,3	97,3	100,6	94,8	106,1	124,5	131,8	128,3
Februar	99,9	89,1	98,9	99,5	84,9	69,1	66,2	65,6	88,4	95,5	102,1	93,7
Mars	113,8	97,9	111,0	111,5	96,6	79,6	68,4	78,3	93,8	98,4	107,1	94,8
April	106,8	99,5	108,5	108,8	102,1	79,7	96,3	75,8	85,6	79,6	85,6	76,5
Mai	118,5	99,8	112,8	113,2	98,4	100,2	126,3	98,1	89,9	88,4	93,3	83,9
Juni	125,6	106,6	122,3	122,5	115,8	100,2	118,6	96,7	102,7	104,3	109,4	101,6
Juli	119,1	107,3	122,0	122,8	116,6	85,3	99,4	80,7	96,9	99,7	105,9	95,6
August	122,5	101,3	118,6	119,6	101,5	89,7	106,1	84,2	103,4	121,4	122,3	125,3

Detaljsetningsindeksen, august 1995

Tabell 1 (forts.). Detaljsetning. Verdiindeks. 1992=100

År og måned	Jernvarer, kjøkkenutstyr, glass, steintøy, fargevarer og sportsutstyr			Ur, optiske artikler, musikkinstrumenter, gull- og sølvvarer og film- og fotoartikler			Motorkjøretøyer og bensin			Detaljhandel ellers				
	I alt	Jernvarer, kjøkkenutstyr, glass og steintøy	Fargevarer, tapeter og golvbelegg	Sportsutstyr	Av dette		I alt	Motor kjøretøyer, deler og rekvisita	Bensin og smøreljer	I alt	Av dette			
					Ur og optiske artikler	Musikk-instrum. noter, grammo-fon-plater og musikk- og videokassetter					Bøker og papir	Sykepleie- og apoteker-varer	Blomster og planter	
1990.	99,6	-	-	-	92,0	-	-	95,3	-	-	90,6	-	-	-
1991.	103,9	-	-	-	95,4	-	-	91,4	-	-	95,4	-	-	-
1992.	100,0	100,0	100,0	100,0	100,0	100,0	100,0	100,0	100,0	100,0	100,0	100,0	100,0	100,0
1993.	108,4	116,3	99,4	109,0	99,3	103,1	94,1	105,0	106,9	102,8	102,3	100,0	111,0	94,3
1994.	120,8	132,5	102,2	122,5	100,3	104,0	94,6	123,2	133,3	108,6	108,8	104,8	118,2	109,4
1992														
Januar.	85,3	85,0	71,9	92,5	88,0	91,4	101,3	88,0	86,5	90,4	93,8	106,5	95,0	77,4
Februar.	86,4	81,5	77,3	93,8	80,9	92,3	84,7	85,0	82,4	89,3	84,5	79,7	88,8	81,2
Mars.	89,9	79,2	88,2	96,7	84,9	93,7	91,2	97,2	99,0	94,3	86,7	70,1	98,8	82,0
April.	99,0	87,1	97,4	106,4	84,5	87,6	84,9	96,8	94,7	100,2	85,2	64,8	96,6	101,9
Mai.	108,6	102,5	113,3	109,5	88,4	85,6	84,6	101,2	98,8	105,3	91,9	55,0	97,8	172,2
Juni.	110,8	100,9	122,7	110,0	95,0	96,9	79,5	108,7	107,1	111,4	89,7	63,2	108,2	91,2
Juli.	109,5	96,2	126,0	108,3	96,8	94,3	89,1	107,4	104,8	111,7	85,3	67,6	93,4	78,2
August.	98,0	89,4	107,6	97,8	95,2	98,6	89,9	94,1	89,2	102,2	111,5	185,1	91,9	84,6
September.	95,3	93,2	103,9	91,9	99,7	106,7	106,0	99,6	100,9	97,4	100,7	114,8	101,9	88,5
Oktober.	87,9	95,0	95,4	80,1	101,1	114,5	108,2	110,5	114,5	103,7	98,6	89,0	106,1	87,9
November.	83,5	99,1	91,5	70,7	95,7	100,1	99,7	97,6	99,8	93,9	102,5	103,7	101,3	82,4
Desember.	145,8	190,9	104,8	142,3	189,8	138,4	180,9	114,0	122,2	100,2	169,5	200,5	120,2	172,6
1993														
Januar.	78,9	74,9	64,5	88,7	83,6	91,5	90,3	82,8	77,8	91,2	90,9	106,6	96,7	72,5
Februar.	80,4	78,4	69,3	87,4	79,7	93,1	81,8	87,8	88,3	87,8	85,2	73,7	96,7	79,4
Mars.	95,7	89,5	82,4	106,0	87,6	102,5	88,3	101,2	104,8	96,6	97,7	90,6	113,8	88,6
April.	103,5	94,7	89,4	115,7	84,1	91,6	76,4	101,2	100,1	103,8	88,5	63,4	107,8	103,0
Mai.	104,8	113,0	104,8	100,5	86,8	85,9	78,2	101,2	97,4	107,9	92,9	54,7	110,2	143,4
Juni.	125,5	122,9	127,3	125,9	98,2	104,7	81,5	110,8	113,8	107,0	97,6	67,4	121,5	97,1
Juli.	120,8	119,6	128,1	117,3	97,6	98,8	85,6	111,5	111,6	112,2	86,0	68,3	101,7	72,7
August.	111,5	115,8	111,4	109,2	97,7	106,4	90,1	106,0	105,4	107,8	115,8	188,8	104,5	75,5
September.	103,4	109,3	109,4	97,1	98,1	110,5	97,9	111,8	117,1	104,5	104,5	114,1	114,1	81,2
Oktober.	97,3	111,5	100,4	88,2	95,8	110,7	98,9	118,2	126,1	107,0	95,6	82,1	110,8	78,5
November.	102,4	128,2	102,2	89,2	95,1	103,8	92,9	112,9	120,6	102,0	105,0	96,5	116,7	77,2
Desember.	175,9	237,9	103,3	182,7	187,0	137,6	167,4	114,3	120,5	105,7	168,5	193,7	137,5	162,0
1994														
Januar.	96,1	90,7	66,5	114,8	86,3	95,9	92,3	111,4	119,1	100,3	95,7	107,2	101,8	66,8
Februar.	97,0	91,1	66,3	116,6	78,2	89,7	77,7	104,1	110,6	95,1	86,3	69,3	100,9	74,7
Mars.	106,4	105,9	80,3	119,9	90,5	107,2	88,1	121,3	131,9	106,0	99,8	84,1	124,6	99,5
April.	111,2	104,6	90,3	124,8	83,3	89,4	78,2	118,1	128,4	103,3	88,2	63,6	110,6	114,5
Mai.	123,0	129,5	116,8	120,0	89,7	95,2	72,9	123,3	131,7	111,5	107,0	62,6	119,8	240,9
Juni.	136,3	141,3	120,7	139,5	100,7	109,2	81,8	135,9	151,0	113,8	101,9	68,0	130,5	120,3
Juli.	129,6	130,8	126,7	127,3	92,4	95,2	79,5	125,2	128,6	121,1	89,6	62,0	106,9	77,3
August.	133,6	133,0	122,6	137,3	102,2	108,6	93,0	124,4	129,8	117,1	132,3	220,0	115,8	81,0
September.	114,7	124,2	106,6	111,3	94,4	110,4	89,6	123,8	133,6	109,9	111,3	126,1	122,3	86,2
Oktober.	108,4	124,6	108,0	96,8	95,1	109,9	98,4	130,2	144,0	110,0	103,3	88,5	120,5	83,3
November.	109,2	151,6	106,4	84,2	98,3	102,9	101,5	128,2	144,2	104,5	111,1	102,8	123,1	83,8
Desember.	184,5	262,8	115,3	177,9	192,4	134,8	182,0	132,2	147,2	110,1	179,1	203,0	141,3	184,4
1995														
Januar.	102,1	96,9	73,0	120,1	86,8	99,8	92,1	116,1	125,9	102,1	100,6	111,5	112,4	65,9
Februar.	97,1	95,0	73,0	110,1	81,4	96,3	82,3	119,2	134,5	97,5	97,1	78,5	113,1	80,0
Mars.	110,5	108,4	88,2	121,4	89,8	105,6	86,8	141,1	165,4	107,0	111,0	98,2	131,4	84,0
April.	117,2	99,4	85,9	143,5	79,4	89,5	73,6	128,9	141,4	111,1	94,6	64,5	117,1	93,2
Mai.	127,7	132,3	110,3	130,0	93,1	96,8	79,8	146,5	167,2	117,3	113,2	67,4	132,1	161,1
Juni.	144,7	150,9	118,7	151,3	100,1	108,8	81,9	152,3	173,0	123,1	110,9	67,5	133,7	120,0
Juli.	138,1	136,1	125,0	140,7	94,5	99,2	80,4	142,5	156,6	122,4	96,8	71,4	110,8	76,6
August.	138,2	140,0	117,9	143,7	102,0	112,6	91,0	140,1	154,2	120,0	131,3	209,9	119,2	78,9

Detaljomsætningsindeksen, august 1995

Tabell 2. Detaljomsætning. Volumindeks. 1992=100

År og måned	Detaljhandel i alt	Nærings- og nyttelses- midler	Beklednings- og tekstil- varer	Møbler og innbo	Jernvarer, kjøkken- utstyr, glass, steintøy, fargevarer og sportsutstyr	Ur, optiske art., musikkinstr., gull- og sølvv. og film- og foto- artikler	Motor- kjøretøyer og bensin
1990.	98,6	95,5	95,8	97,7	104,8	94,6	104,8
1991.	96,8	95,9	100,9	98,3	106,5	96,8	94,3
1992.	100,0	100,0	99,8	100,0	99,9	100,0	99,9
1993.	101,6	103,1	95,5	100,0	107,0	97,9	100,4
1994.	109,3	107,8	98,0	108,7	117,2	98,3	115,1
1992							
Januar.	91,3	88,5	102,4	102,2	86,2	88,6	89,5
Februar	87,4	91,4	80,8	89,3	87,3	81,5	86,4
Mars.	92,5	94,5	86,7	86,4	90,2	84,8	98,3
April	94,5	100,7	85,0	77,6	99,3	84,7	97,6
Mai	97,7	99,3	102,5	73,9	109,1	88,2	101,7
Juni	100,6	103,4	88,3	83,5	111,2	94,7	109,0
Juli.	99,3	102,2	84,7	88,2	109,9	96,6	106,9
August	97,5	96,3	97,2	100,1	98,1	95,1	93,5
September	99,3	97,4	99,1	113,5	95,2	99,4	99,1
Oktober	106,2	104,4	116,2	112,3	87,2	101,0	109,2
November	97,3	95,4	100,3	108,1	82,4	95,6	95,9
Desember	135,9	126,8	154,1	164,4	143,4	189,5	112,2
1993							
Januar.	87,2	88,7	93,5	99,1	78,7	83,5	80,5
Februar	84,5	89,9	66,9	82,9	79,9	79,1	84,9
Mars.	94,4	98,9	75,6	85,4	94,9	86,3	97,3
April	95,4	102,9	84,0	72,3	102,4	83,1	97,0
Mai	95,0	99,9	89,6	67,5	103,8	85,7	97,0
Juni	102,3	105,1	87,8	85,5	124,4	97,2	106,3
Juli.	102,7	107,7	86,7	92,2	119,6	96,3	106,3
August	102,2	100,5	93,0	103,1	110,6	96,6	100,8
September	104,4	102,6	101,7	111,2	102,3	96,2	106,1
Oktober	106,7	105,7	106,3	110,3	95,5	93,9	112,3
November	105,4	101,9	105,0	118,5	100,4	93,4	107,2
Desember	139,0	133,7	155,3	171,7	171,6	183,9	109,1
1994							
Januar.	98,6	92,7	96,8	113,3	94,0	85,0	105,9
Februar	91,7	95,0	68,2	90,8	94,8	77,0	98,5
Mars.	106,6	115,3	77,2	91,5	103,5	89,0	114,3
April	97,8	96,2	88,0	75,2	108,4	81,7	112,1
Mai	106,2	107,2	93,0	77,9	119,4	88,0	116,8
Juni	112,9	110,9	94,0	96,8	132,4	98,7	128,2
Juli.	107,3	113,9	82,9	88,6	125,7	90,3	116,4
August	112,4	109,1	93,5	112,8	130,1	99,9	114,7
September	109,2	106,6	101,5	118,1	111,0	92,6	114,2
Oktober	111,5	105,5	113,0	124,3	104,7	93,3	120,5
November	111,7	105,8	109,4	128,0	105,1	95,9	118,1
Desember	145,3	135,6	158,7	187,3	177,1	188,4	122,1
1995							
Januar.	101,3	95,3	98,3	128,0	98,9	85,2	105,5
Februar	96,9	97,5	68,7	97,2	93,9	79,7	108,2
Mars.	109,7	109,2	76,6	99,5	107,0	87,6	128,1
April	102,9	106,7	76,6	80,7	113,5	77,5	116,8
Mai	113,9	110,8	96,2	89,5	123,6	91,2	131,9
Juni	120,6	119,7	96,8	105,7	140,3	98,3	137,1
Juli.	114,6	119,1	83,8	101,2	133,5	92,6	128,7
August	118,2	116,2	89,5	123,4	134,3	99,7	126,3

Detaljomsætningsindeksen, august 1995

Tabell 3. Detaljomsætning. Volumindeks. Sesongjustert. 1992=100

År og måned	Detaljhandel i alt	Nærings- nyttelses- midler	og Beklednings- og tekstil- varer	Møbler og innbo	Jernvarer, kjøkken- utstyr, glass, steintøy, fargevarer og sportsutstyr	Ur, optiske art., musikkinstr., gull- og sølvv. og film- og foto- artikler	Motor- kjøretøyer og bensin
1992							
Januar	97,0	98,2	100,6	95,6	105,8	101,0	96,0
Februar	97,4	98,5	103,1	97,0	104,1	97,0	94,6
Mars	98,9	98,6	105,5	98,4	100,2	96,8	98,5
April	100,0	102,1	91,9	101,5	103,1	98,5	100,1
Mai	99,8	99,9	101,9	97,7	106,1	99,0	99,8
Juni	99,2	100,1	96,9	94,9	98,4	95,3	100,3
Juli	99,5	99,5	97,1	101,7	98,5	100,6	101,4
August	98,2	98,1	99,2	99,5	96,7	99,7	94,9
September	99,5	100,0	97,1	104,9	98,1	102,0	98,6
Oktober	100,4	101,0	101,1	97,8	97,0	101,1	101,4
November	98,4	99,5	94,3	95,6	94,0	100,6	97,3
Desember	105,3	101,1	101,6	105,4	97,0	100,5	111,6
1993							
Januar	94,8	100,3	92,8	93,7	97,0	97,4	88,8
Februar	98,4	101,2	90,9	94,8	98,6	98,0	96,4
Mars	99,1	102,6	91,3	95,7	104,6	97,7	94,7
April	101,2	102,2	93,0	98,0	105,9	97,4	101,1
Mai	97,8	101,5	91,0	89,6	102,7	96,9	95,8
Juni	100,0	102,1	94,1	97,2	108,2	97,5	96,5
Juli	102,2	102,8	98,9	106,1	108,7	100,3	101,4
August	103,0	102,6	96,5	102,6	107,0	99,0	101,8
September	104,0	104,6	98,4	101,7	107,2	98,9	105,7
Oktober	103,4	105,3	93,6	99,1	107,1	96,7	105,7
November	104,8	104,2	97,5	103,4	113,5	96,0	107,6
Desember	107,0	106,6	100,9	108,3	115,2	97,8	108,1
1994							
Januar	108,3	105,9	97,1	105,8	116,5	99,8	118,6
Februar	107,0	106,9	94,1	104,9	117,6	96,1	111,7
Mars	107,7	106,7	95,4	103,4	111,5	97,6	113,4
April	107,7	107,1	95,1	103,0	114,7	99,8	113,8
Mai	109,4	109,4	95,9	104,2	117,6	97,6	113,9
Juni	109,5	106,9	99,7	108,8	116,1	99,2	116,4
Juli	108,9	111,4	95,8	105,0	114,8	96,0	112,7
August	111,0	109,5	96,3	110,5	122,8	100,9	115,1
September	108,8	107,4	98,7	108,8	117,0	95,4	114,0
Oktober	109,4	106,2	100,5	112,2	119,7	97,4	114,6
November	110,6	108,7	99,4	111,9	117,2	98,3	117,5
Desember	111,4	106,9	101,6	115,3	119,9	100,0	121,2
1995							
Januar	111,5	109,6	99,3	118,6	120,5	98,1	117,4
Februar	113,2	109,8	95,7	113,0	116,8	99,7	122,4
Mars	113,6	110,3	93,1	114,5	118,5	99,1	124,4
April	112,8	110,7	85,8	112,5	119,8	94,2	122,5
Mai	115,1	111,5	98,2	118,6	119,6	100,0	127,0
Juni	116,4	113,9	103,2	119,1	122,8	98,5	124,6
Juli	117,1	117,1	98,0	120,0	124,2	99,3	126,0
August	115,3	114,7	90,2	118,9	125,9	98,1	125,4

Høyere energiforbruk i industrien

Oljeforbruket i bergverksdrift og industri gikk markert opp i 1993, etter flere år med nedgang. Det var også oppgang i elektrisitetsforbruket. Verdien av det samlede energiforbruket gikk imidlertid ned.

Forbruket av fyringsoljer, målt i mengde, økte med rundt 7 prosent fra 1992 til 1993. Tidligere var det registrert en nedgang i oljeforbruket på om lag en sjettedel fra 1991 til 1992, og en halvering av forbruket fra 1985 til 1992. For elektrisitetsforbruket var det en vekst på rundt 3-4 prosent i 1993, mot en nedgang på ca. 1 prosent foregående år. Oppgangen i energiforbruket i 1993 hadde sammenheng med det høyere aktivitetsnivået i industrien. Samtidig med veksten i energiforbruket, målt i mengde, var det stort sett nedgang i energiprisene, slik at verdien av det samlede energiforbruket falt med 7-8 prosent i 1993. Sammenlikningen mellom 1992 og 1993 er korrigert for endret avgrensning av industrien som følge av overgang til ny næringsgruppering, SN 94.

I 1993 utgjorde verdien av elektrisitetsforbruket 70 prosent av det samlede energiforbruket i berg-

verksdrift og industri, mens fyringsoljene dekket 12 prosent. 63 prosent av det totale verdiforbruket var knyttet til utekonkurrerende industri.

Utekonkurrerende industri la i 1993 beslag på hele 81 prosent av elektrisitetsforbruket i bergverksdrift og industri. 51 prosent av den samlede kraftmengden ble brukt til produksjon av metaller, 16 prosent til treforedling og 13 prosent til produksjon av kjemiske råvarer.

Statistikken omfatter bedrifter med minst 10 sysselsatte (store bedrifter). I tillegg til forbruk av energivarer gir statistikken også tall for produksjon av ulike varer og forbruk av råvarer. Det gjøres oppmerksom på at varetallene delvis er basert på beregninger, og at de derfor er beheftet med en viss usikkerhet.

Ny statistikk

Industristatistikk. Varetall, 1993. Statistikken utgis årlig i *Ukens statistikk* og i Norges offisielle statistikk (NOS) *Industristatistikk*. Mer informasjon: Inger-Toril Sannæs, tlf. 22 86 47 51 eller Terje Søsæter, tlf. 22 86 47 44. Vedleggstabeller side: 2-7.

Forbruk av brensel og elektrisk kraft i bergverksdrift og industri. Relative mengdetall. 1981=100

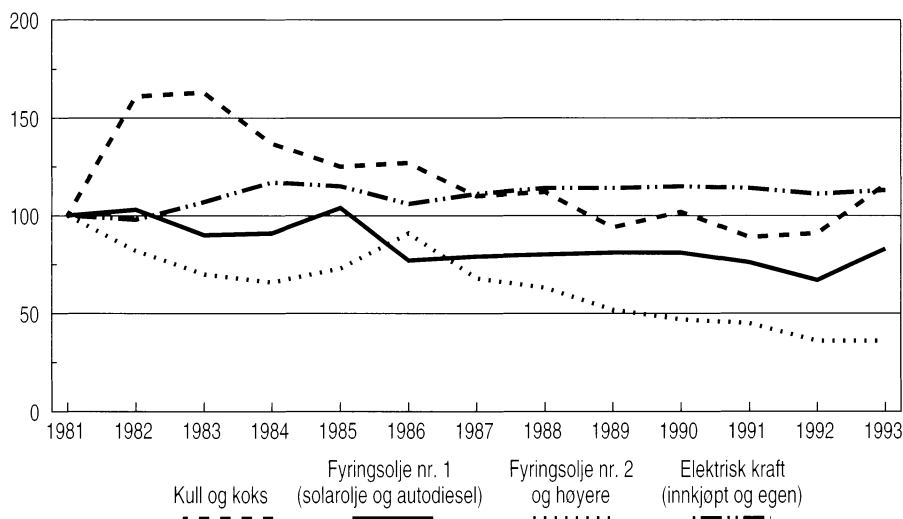

Stabile byggekostnader

De totale byggekostnadene for enebolig, rekkehus og boligblokk endret seg ikke fra august til september i år. Materialkostnadene gikk opp med 0,1 prosent for boligblokk, mens indeksene for enebolig og rekkehus ikke viste noen endring.

Byggekostnadsindeksene for enebolig og rekkehus gikk opp med 2,9 prosent fra september i fjor til samme måned i år. Indeksen for boligblokk steg med 3,3 prosent i samme periode.

Byggekostnadsindeks. 1978=100

	Sept. 1995	Endring i prosent 1995-Aug. 1995	Sept. 1994-sept. 1995
Enebolig av tre			
Total	244,5	0,0	2,9
Materialer	254,0	0,0	3,3
Rekkehus av tre			
Total	249,5	0,0	2,9
Materialer	261,8	0,0	2,9
Boligblokk			
Total	248,4	0,0	3,3
Materialer	260,6	0,1	3,4

Ny statistikk

Byggekostnadsindeks, boliger, september 1995.

Statistikken utgis hver måned i *Ukens statistikk* og månedsheftet *Bygginfo*. Mer informasjon: Åse Wilhelmsen, tlf. 62 88 54 61 eller Anne Helgesen, tlf. 62 88 54 01. Vedleggstabell side: 10.

10,6 prosent ledige i EU

Arbeidsledigheten i EU holder seg stabil, melder EUs statistiske kontor i Luxembourg, EUROSTAT. I august hadde de 15 landene samlet 10,6 prosent ledige, det samme som i juli. Ett år tidligere var tilsvarende tall 11,1 prosent.

De siste, sesongjusterte ledighetstallene indikerer at om lag 17,6 millioner mennesker er uten arbeid i EU. Men forskjellene mellom landene er store, fra Luxembourg som har 3,8 prosent ledige til Spania med 22,2 prosent. Tallene for Finland er 17,1 prosent i august, Sverige 9,3 prosent samme måned og Danmark 7,0 prosent (juli).

Økonomiske nøkkeltall

Økonomiske indikatorer pr. 10. oktober 1995

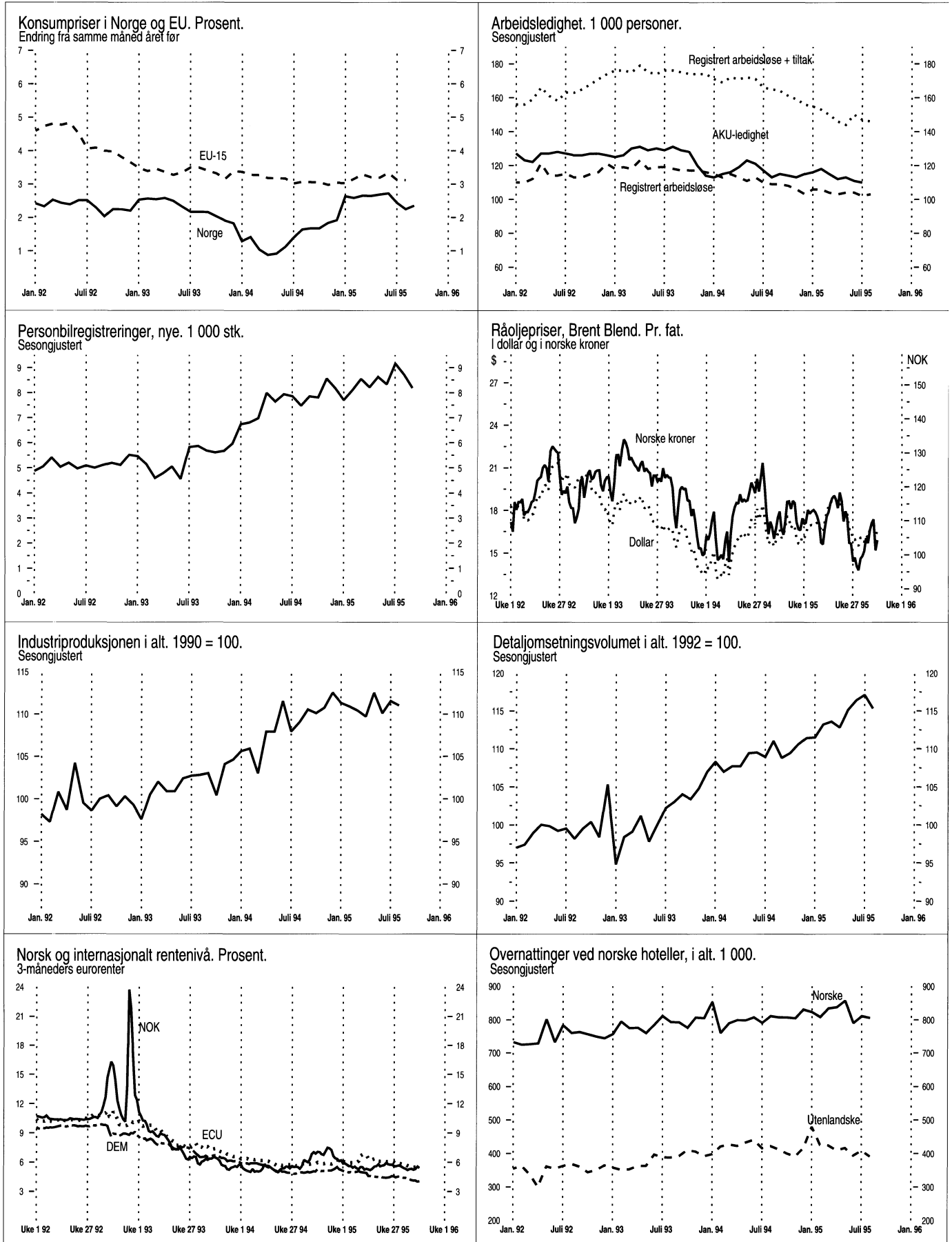



	Måleenhet	Periode	Ujusterte tall		Sesongjusterte tall	
			Nivå	Pst. endring fra tilsv. periode året før	Nivå	Pst. endring fra foreg. periode
Nasjonalregnskap						
BNP	Mill. 1992-kr	2. kv. 95	212748*	3,5	217790	1,2
BNP for fastlands-Norge	Mill. 1992-kr	2. kv. 95	177968*	3,9	182803	1,7
Privat konsum	Mill. 1992-kr	2. kv. 95	104996*	4,6	108851	1,9
Bruttoinvesteringer, fastlands-Norge	Mill. 1992-kr	2. kv. 95	30827*	17,8	32283	0,6
Tradisjonell vareeksport	Mill. 1992-kr	2. kv. 95	31077*	1,1	31668	-7,8
Industri og energi						
Produksjonsindeks for industri (volum)	1990=100	Aug. 95	113,3	1,8	111,0	-0,4
Produksjonsindeks for kraftforsyning (volum)	1990=100	Aug. 95	82,7	8,7	101,9	-3,9
Produksjonen av olje og gass	1000 toe ¹	Aug. 95	12865	27,0
Ordretilgang, verkstedprodukter og metaller (verdi)	1976=100	2. kv. 95	313,1	-1,6	316,8	-16,7
Investeringer, industri	Mill. kr	3. kv. 95	13716 ²	40,3	3618 ³	19,2
Påløpte investeringer i utvinning av råolje og naturgass	Mill. kr	3. kv. 95	44946 ²	-7,6
Vannmagasinenes fyllingsgrad ⁴	Pst.	Uke 40	88,2			
Område 1 ⁵	Pst.	Uke 40	88,3			
Område 2 ⁵	Pst.	Uke 40	85,4			
Område 3 ⁵	Pst.	Uke 40	91,6			
Bygg og anlegg						
Boliger, antall igangsatt	Antall	Aug. 95	1892	-12,9	1653	3,0
Andre bygg, igangsatt bruksareal	1000 m ²	Aug. 95	226	-14,9	214 ⁶	0,2
Ordretilgang, byggeprosjekter (verdi)	1. kv. 1992=100	2. kv. 95	144	12,5
Ordretilgang, anleggsprosjekter (verdi)	1. kv. 1992=100	2. kv. 95	101	16,1
Tjenesteyting						
Overnattinger ved norske hoteller, i alt	1000	Aug. 95	1715	-4,1	1196,5	-2,0
Utenriksøkonomi						
Vareeksport uten skip og oljeplattformer	Mill. kr	Aug. 95	20462*	19,9	21445	5,4
Tradisjonell vareeksport	Mill. kr	Aug. 95	11769*	9,3	12095	0,5
Råolje og naturgass	Mill. kr	Aug. 95	8693*	37,9	9429	13,1
Vareimport uten skip og oljeplattformer	Mill. kr	Aug. 95	17169*	10,6	17044	2,2
Driftsbalansen, hittil i år ⁷	Mill. kr	Jan.-juni 95	13411*	83,6
Konsum						
Detaljomsætningsindeksen (volum)	1992=100	Aug. 95	118,2	5,2	115,3	-1,5
Personbilregistreringer, nye	Antall	Sept. 95	8079	1,1	8186	-6,2
Priser og lønninger						
Konsumprisindeksen	1979=100	Sept. 95	261,4	2,3	261,1	0,3
Eksporprisindeks (uten skip og oljeplattformer)	1988=100	2. kv. 95	103,7	3,2
Importprisindeks (uten skip og oljeplattformer)	1988=100	2. kv. 95	103,9	0,3
Prisindeks for nye eneboliger	1989=100	2. kv. 95	104,0	10,3	103,3	2,5
Prisindeks for bruktbolig	1991=100	2. kv. 95	115,9	8,6
Gjennomsnittlig timefortjeneste, industri	Kr	1. kv. 95	107,49	3,0
Råoljepris, Brent Blend, spotmarkedet, midtukepris ⁸	\$/fat	Uke 40	16,58	-0,7
Arbeidsmarkedet						
Sysselsatte (AKU)	1000	2. kv. 95	2066	2,2	2079 ⁹	0,2
Arbeidssøkere uten arbeidsinntekt (AKU)	1000	2. kv. 95	114	-8,1	110 ⁹	-0,9
Arbeidssøkere i prosent av arbeidsstyrken (AKU)	Pst.	2. kv. 95	5,2		5,0 ⁹	
Registrerte arbeidsledige ¹⁰	1000	Sept. 95	96	-5,7	103 ¹¹	1,0
Registrerte arbeidsledige og sysselsatte på tiltak ¹⁰	1000	Sept. 95	141	-12,1	146 ¹¹	-0,7
Finansielle markeder						
Eurorenter (tre-månedersplasseringer) ¹²						
NOK	Pst. pr. år	Uke 40	5,4			
USD	Pst. pr. år	Uke 40	5,9			
DEM	Pst. pr. år	Uke 40	4,0			
ECU	Pst. pr. år	Uke 40	5,6			
Valutakurser						
USD	Kr/\$	Uke 40	6,29			
Innenlandsk kreditt (K1) ^{12,13}	Mrd. kr	Juli 95	865,1	3,8		

¹ toe = tonn oljeekvivalenter. ² Årsanslag for 1995. ³ Utførte investeringer i foregående kvartal. ⁴ Kilde: Norges vassdrags- og energiverk. Tallene gjelder for mandag.

⁵ Område 1 omfatter Østlandet og deler av Sørlandet. Område 2 omfatter resten av Sørlandet og mesteparten av Vestlandet. Område 3 omfatter Møre, Trøndelag og Nord-Norge. ⁶ Trend, eksklusive bygg for jordbruk, skogbruk og fiske. ⁷ Omfatter balanse for handel med varer og tjenester og balanse for renter og stønader. ⁸ Kilde: Financial Times. ⁹ Juli 1995, 3-måneders glidende sentrert gjennomsnitt. ¹⁰ Kilde: Arbeidsdirektoratet. ¹¹ August 1995. ¹² Kilde: Norges Bank. ¹³ K1 gir et mål på innenlandsk kreditt tilført publikum.

* Foreløpige tall. * Indikatorer med uthevet tekst er endret siden forrige hefte.

41

Ny statistikk i neste nummer:

- Inntekts- og formuesundersøkelsen for aksjeselskaper, 1993
- Konjunkturbarometeret, 3. kv. 1995
- Konsumprisindeksen, pr. 15. september 1995
- Prisindeks for førstegangsomsetning innenlands, pr. 15. september 1995
- Produsentprisindeksen, pr. 15. september 1995
- Reaksjoner i forbrytelsessaker, 1994
- Selvangivelsesstatistikk for folketrygdpensjonister, 1993
- Utenrikshandelen med varer, september 1995
- Veitrafikkulykker med personskaide, september 1995

