

28
29

Mer camping i nord

Norske turister svikter campingplassene på Østlandet. Nord-Norge har derimot hatt en sterk økning i overnattinger, side 3

Færre psykiatriplasser

Fra 1980 til 1993 ble antall heldøgns plasser i psykiatrien redusert med 41 prosent, side 4

Nye ledighetstall

Mens ledigheten for kvinner har holdt seg stabil, har den gått betydelig ned for menn, side 5

Redaksjon: Svein Longva (ansv. red.), Anne-Sissel Skånvik (red.), Siw Ellen Jakobsen, Jan Erik Kristiansen, Tom Grånseth (økonomiske nøkkeltall). **Redigering:** Kirsten Aanerud, Elin Berntzen. **Grafikk og tabeller:** Else Efstad, Elisabeth Godnes, Iris Stenseng, Audhild Øverby. **Design:** Enzo Finger Design. **Trykk:** Lobo Grafisk as. **Priser:** Pr. år kr 720,-. Enkeltnr. kr 25,-. **ISSN** 0804-0524. **Husk å oppgi kilde:** Ukens statistikk/ Statistisk sentralbyrå.

Ny statistikk:

	Tekst side:	Tabell side:
Fylkeshelsestatistikk, 1993	4	3
Arbeidskraftundersøkelsen, 2. kv. 1995	5	9
Konsumprisindeksen, pr. 15. juni 1995	6	17
Timefortjeneste i privat bygge- og anleggsvirksomhet, 1. kv. 1995	6	-
Detaljomsetningsindeksen, mai 1995	7	27
Produsentprisindeksen, pr. 15. juni 1995	7	25
Konjunkturbarometeret, 2. kv. 1995	8	31
Prisindeks for førstegangsomsetning innenlands, pr. 15. juni 1995	8	24
Bygge- og anleggsstatistikk, 1993	9	36
Byggekostnadsindeks, boliger, juni 1995	9	26

Annet stoff:

Campingturismen i Norge	3	-
Økonomiske nøkkeltall	10-11	-

Neste nummer av Ukens statistikk kommer i uke 31.

Publikasjoner

Statistisk sentralbyrå utgir statistikk og analyser i en rekke ulike serier og periodiske publikasjoner.

Norges offisielle statistikk formidler statistikk hovedsakelig i form av tabeller. I denne serien inngår også Statistisk årbok, Statistisk månedshefte, Historisk statistikk og Regionalstatistikk. **Samfunnsspeilet** og **Økonomiske analyser** er tidsskrifter som bringer utdypende kommentarer og analyser. **Statistiske analyser** bringer mer "populære" analyser, som retter seg mot en større leserkrets. **Sosiale og økonomiske studier** er en serie for forskningsformidling. **Rapporter** utgis i tilknytning til de enkelte statistikkområdene eller aktuelle prosjekter og oppdrag. Aktuell statistikk presenteres også i ulike tema-publikasjoner, som **Bank- og kredittstatistikk**, **Månedstatistikk over utenrikshandelen** og **Bygginform.**

Bestilling av publikasjoner:

For abonnement, samt kjøp av enkeltpublikasjoner: Statistisk sentralbyrå, Salg- og abonnementservice, Postboks 8131 Dep., 0033 Oslo. Telefon: 22 00 44 80. Telefaks: 22 86 49 76.

Enkeltpublikasjoner kan også kjøpes hos: Akademika - avdeling for offentlige publikasjoner, Møllergt. 17, Postboks 8134 Dep., 0033 Oslo. Telefon: 22 11 67 70. Telefaks: 22 42 05 51.

Alle publikasjoner finnes i vårt bibliotek. Telefon: 22 86 46 42/43. Telefaks: 22 86 45 04.

Elektronisk formidling

SSB-data online inneholder statistikk fra de fleste emner med tilbakegående tall og opplysninger om SSBs publikasjoner. Det utgis hvert år en **CD-ROM med nordisk statistikk**. Pressemeldinger, statistikk fra Ukens statistikk, offisiell statistikk og annen informasjon fra SSB finner man også på Web-tjeneren på Internet: <http://www.ssb.no>

Ny statistikk

	Frigivelses- dato:	Ukens statistikk:
Statistisk sentralbyrå vil publisere nye tall fra følgende statistikker:		
Byggearealstatistikk, juni 1995	21.07.	03.08.
Innenlandske transportytelser, 1994	03.08.	03.08.
Salg av petroleumsprodukter, juni 1995	19.07.	03.08.
Tros- og livssynssamfunn utenfor Den norske kirke, pr. 1. januar 1995 (pressemelding)	01.08.	03.08.
Utenrikshandelen med varer, juni 1995	26.07.	03.08.

Statistisk sentralbyrå tar forbehold om at varslet publiseringsdato kan bli forskjøvet.

Sterk økning i Nord- og Vest-Norge – færre velger Østlandet

Nord-Norge og Vestlandet har hatt en kraftig vekst i campingturismen de siste ti årene. Fra 1984 til 1994 steg overnattingene av utlendinger med 45 prosent. Mens det ellers i landet kom færre norske campingturister i det samme tidsrommet, kan Nord-Norge som den eneste landsdelen vise til sterk økning - med hele 52 prosent.

Statistisk sentralbyrå gir nå ut en rapport om turismen ved campingplassene i Norge gjennom ti år. Selv om antall overnattinger samlet sett har vært noenlunde stabilt i disse årene (+ 3 prosent), har det skjedd store endringer i hvem som camper - og hvor i landet de gjør det. For norske overnattinger har nedgangen vært 13 prosent - utlendingene har derimot økt med 31 prosent.

Fra 1984 til 1987 var det stagnasjon og nedgang ved campingplassene. Fra 1987 til 1990 kom det flere campinggjester. Etter 1990 har det igjen vært stagnasjon og nedgang totalt sett.

Vinnere i nord og vest

Nord-Norge og Vestlandet har vunnet markedsandeler siden 1984. Nord-Norge har hatt solid vekst (+ 45 prosent) på utenlandsmarkedet, og skiller seg ut som den eneste landsdelen med sterk fremgang (+ 52 prosent) også på innenlandsmarkedet. Vestlandet har fått færre norske overnattingsgjester (- 9 prosent), men var landsdelen med ster-

kest vekst i antall utlendinger. I prosent har økningen her vært 44.

Østlandet er den store taperen. Her har antall overnattinger falt med 16 prosent de siste ti årene. Det er særlig nordmenn som har sviktet (- 28 prosent). For utlendinger har det riktignok vært økning også på Østlandet (+ 14 prosent), men langt lavere enn ellers i landet. Veksten i utenlandstrafikken kom særlig i fylkene på det indre Østlandet.

Tyskerne dominerer

Det er i hovedsak tyske gjester som har bidratt til økningen i antall utlendinger. I 1994 var 46 prosent av de utenlandske gjestene tyskere. Tyskland er nå det viktigste utenlandsmarkedet for campingplassene i alle norske fylker. Dermed er det alvorlig når den tyske campingturismen svikter - slik den gjorde i fjor. Da var nedgangen 8 prosent fra året før.

Mens de utenlandske overnattingene utgjorde 37 prosent av den samlede trafikken for ti år siden, var andelen oppe i 47 prosent i fjor. Veksten på utenlandsmarkedet kom i årene 1987 til 1993. I perioden 1984-1987 og i 1994 var det stagnasjon og nedgang også på utenlandsmarkedet. På innenlandsmarkedet var det bare årene 1987-1990 som gav en viss vekst. Resten av perioden har vært preget av nedgang.

Svensker betyr mindre

På midten av 70-tallet var Sverige et like viktig marked som Tyskland. I fjor utgjorde svenskene bare 13 prosent av de utenlandske campinggjestene. Likevel har det vært en viss økning på det svenske og det nederlandske markedet de siste ti årene, henholdsvis 19 og 22 prosent. Men betydningen av dette

Norske og utenlandske overnattinger. Prosentvis endring 1984-1994. Landsdel

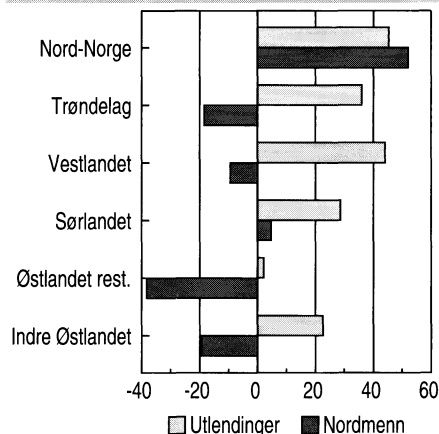

kommer likevel i skyggen av den tyske fremgangen.

Rapporten Camping i Norge 1984-1994 bygger på den løpende campingstatistikken fra SSB, men det er gjort omregninger for å gjøre statistikken sammenliknbar for hele perioden. Statistikken bygger på rapporter fra de rundt 800 største campingplassene i Norge for perioden mai-september hvert år. Camping på fast sesongkontrakt er ikke med i statistikkgrunnet, men i rapporten er det gjort noen enkle beregninger av omfanget også ved denne campingformen.

Kilde

Camping i Norge 1984-1994 (Rapporter 95/17).

Mer informasjon: Jan-Erik Lystad, tlf. 62 88 54 10.

Ny publikasjon

Regionalstatistikk nr. 6 1995

I Regionalstatistikk (RS) publiserer Statistisk sentralbyrå aktuell statistikk for fylker og kommuner. Det gis ut ett hefte for hvert fylke. Regionalstatistikk nr. 6 1995 har kommunetall fra disse statistikkene: Barnehager og tilbud til 6-åringer i skolen, 1994, Personer registrerte helt arbeidsløse og personer på arbeidsmarkedstiltak, 1. kvartal 1995, Skogavvirkning til salg og industriell produksjon, 1993/94, Industriell produksjon, 1993/94, Industriell produksjon, 1993, Byggearealstatistikk, 1994 og Skattestatistikk 1993. Oversikt over skatteligningen. (Et årsabonnement på Regionalstatistikk koster kr 425 pr. fylke.)

Antall heldøgns plasser i psykiatrien sterk redusert

Fra 1980 til 1993 ble antall heldøgns plasser i psykiatrien redusert med 41 prosent. Større sirkulasjon og redusert liggetid gir likevel flere sykehusopphold. Oslo bruker nesten dobbelt så mye ressurser til psykiatriske helsetjenester pr. innbygger sammenliknet med gjennomsnittet for landet.

Nedgangen i plasser gjelder hovedsakelig psykiatrisk sykehusbehandling. I 1980 var det til sammen 7 576 heldøgns plasser i psykiatriske sykehus, klinikker og psykiatriske avdelinger ved somatiske sykehus. I 1993 var antall plasser redusert til 3 305. Til tross for redusert sengekapasitet, har antall utskrivninger økt med 14,8 prosent i samme periode. Forklaringen på dette er økt sirkulasjon som følge av en reduksjon i gjennomsnittlig liggetid fra 191 døgn i 1980 til 98 døgn i 1993. Denne utviklingen kan tyde på at en har gått over fra pleie og omsorg til mer aktiv behandling. I 1980 var det daglig i gjennomsnitt 10 873 heldøgns pasienter i psykiatriske institusjoner, mens det tilsvarende tallet for 1993 var 6 390 pasienter. Langt flere psykiatriske pasienter ser derfor ut for å være utenfor institusjon i 1993 enn i 1980.

Oslo spesiell

Nedbyggingen av heldøgns plasser ser imidlertid ut til å flate ut. Fra 1992 til 1993 ble antall plasser redusert med 1,6 prosent. 96 prosent av heldøgns plassene finner vi i voksenpsykiatrien. Oslo skiller seg ut med flest plasser pr. 1 000 innbyggere både i voksenpsykiatrien (3,2 plasser) og barne- og ungdomspsykiatrien (0,6 plasser). Nordland kommer dårligst ut i voksenpsykiatrien med 1,3 plasser pr. 1 000 innbyggere. Når det gjelder barne- og ungdomspsykiatrien mangler Oppland og Nord-Trøndelag heldøgns tilbud her.

Flere årsverk

Antall årsverk i institusjonspsykiatrien har økt med 18,8 prosent fra 1980 til 1993. Ved utgangen av 1993 var det 14 591 årsverk i institusjonspsykiatrien. Fra 1992 til 1993 har årsverksinnsatsen økt med 0,5 prosent. Denne økningen

Nøkkeltall for institusjonspsykiatrien. 1980-1993

	1980	1985	1990	1992	1993
Plasser i psykiatriske institusjoner	12 261	9 921	8 011	7 360	7 245
Plasser i psykiatriske institusjoner pr. 1 000 innbyggere	3,0	2,4	1,9	1,7	1,7
Årsverk ¹	12 279	12 991	14 469	14 515	14 591
Utskrivninger	20 826	19 128	21 242	23 106	23 909
Oppholdsdøgn (tusen)	3 969	3 182	2 603	2 365	2 332
Gjennomsnittlig daglig belegg	10 873	8 719	7 131	6 480	6 390
Gjennomsnittlig liggetid (døgn)	191	166	123	102	98
Polikliniske konsultasjoner (tusen)			396	485	509
Brutto driftsutgifter nominelle priser (millioner)			4 812	5 404	5 522
Brutto driftsutgifter i faste priser. Korrigert med prisindeks for kommunalt konsum (millioner)			4 812	5 098	5 180
Brutto driftsutgifter i faste priser pr. 1 000 innbyggere			1 132	1 186	1 198

¹ Årsverk er beregnet ved omregning av personalet pr. 31. desember 1993 til heltidsansatte.

har hovedsakelig funnet sted i barne- og ungdomspsykiatrien, mens antall årsverk i voksenpsykiatrien var bortimot uendret. Oslo hadde den høyeste årsverksinnsatsen i 1993 etterfulgt av Troms, henholdsvis 6,1 og 3,8 årsverk pr. 1 000 innbyggere. Lavest årsverksinnsats finner vi i Østfold, 2,6 årsverk pr. 1 000 innbyggere.

5,5 milliarder

Brutto driftsutgifter til institusjonspsykiatrien var 5,5 milliarder kroner i 1993. Dette er en reell økning på 1,6 prosent fra året før. Til sammenligning ble det brukt 20,3 milliarder kroner på tilsvarende somatisk institusjonshelsetjeneste. Oslo hadde, korrigert for gjestepasientutgifter, 91 prosent høyere utgifter pr. 1 000 innbyggere enn gjennomsnittet for landet. Finnmark og Troms ligger også høyere enn gjennomsnittet, mens Østfold, Akershus og Vestfold ligger lavest. Når det gjelder voksenpsykiatrien, hadde Oslo de høyeste utgiftene med

2 653 kroner pr. 1 000 innbyggere, mens Østfold hadde de laveste utgiftene med 1 071 kroner pr. 1 000 innbyggere.

Oppland lavest

Forskjellen i utgifter mellom fylkene er enda større innen barne- og ungdomspsykiatrien. Her ligger Oslo og Finnmark på topp med henholdsvis 1 528 og 1 306 kroner pr. 1 000 innbyggere i aldersgruppen 0-17 år. Desidert lavest ligger Oppland med 194 kroner pr. 1 000 innbyggere.

I 1993 var det 23 909 utskrivninger av heldøgns pasienter fra psykiatriske institusjoner. Dette er en økning på 3,5 prosent fra året før. Antall utskrivninger fra voksenpsykiatriske institusjoner var høyest i Aust-Agder med 9,4 utskrivninger pr. 1 000 innbyggere, og lavest i Akershus med 4,5 utskrivninger pr. 1 000 innbyggere. Til tross for den høye ressursinnsatsen i Oslo ligger antall utskrivninger her bare litt over gjennomsnittet. Gjennomsnittlig liggetid ble redusert fra 102 dager i 1992 til 98 dager i 1993.

Flere psykiatriske pasienter behandles i dag poliklinisk. Fra 1992 til 1993 ble det utført 5,1 prosent flere polikliniske konsultasjoner.

Ny statistikk

Fylkehelsestatistikk, 1993.

Statistikken gis ut i *Ukens statistikk og Norges offisielle statistikk (NOS) Helseinstitusjoner*. Mer informasjon: Anne Mundal, tlf. 22 86 45 33 og Else Høydal, tlf. 22 86 47 93. Vedleggstabeller side: 3-8.

Nedgang i arbeidsledigheten for menn

Sysselsettingen økte med 44 000 siste år, mens den samlede arbeidsledigheten ble redusert med 10 000. For kvinner holdt arbeidsledigheten seg stabil på 5,0 prosent, mens den blant menn falt fra 6,5 prosent i 2. kvartal 1994 til 5,4 prosent i 2. kvartal 1995.

Veksten i sysselsatte personer siste år var nesten lik for begge kjønn. For kvinner kom sysselsettingsveksten innen deltid, mens den kom i heltid for menn. Ledigheten gikk ned for menn, men ikke for kvinner. Dette viser nye tall fra Statistisk sentralbyrås arbeidskraftundersøkelse (AKU).

Andelen yrkesaktive i befolkningen (16-74 år) var 69,4 prosent i 2. kvartal 1995, mot 68,4 prosent samme kvartal i fjor. Yrkesdeltakelsen økte med 1,3 prosentpoeng for kvinner og 0,7 prosentpoeng for menn. Det var økning i yrkesdeltakelsen i alle aldersgrupper bortsett fra menn i alderen 20-24 år og 67-74 år.

Deltidssysselsettingen øker blant kvinner

Antallet deltidssysselsatte har økt mest i løpet av det siste året. Sysselsettingen økte med 3,7 prosent blant personer på deltid og 1,5 prosent

blant personer på heltid. For menn i alderen 25-66 år var det omvendt. Her var det en økning på 1,9 prosent blant deltidssysselsatte og 2,8 prosent blant heltidssysselsatte.

Økningen i sysselsettingen fra 2. kvartal 1994 til samme periode i 1995 skjedde i hovedsak i helse- og sosialtjenester, bygge- og anleggsvirksomhet og i transportnæringen.

Veksten i timeverk siste år var betydelig lavere enn økningen i tallet på sysselsatte. Årsaken til dette var at flere var fraværende fra arbeid i 2. kvartal i år og at faktisk arbeidstid gikk ned med 0,1 time fra i fjor.

De 114 000 arbeidsløse ("arbeidssøkere uten arbeidsinntekt") i 2. kvartal 1995 utgjorde 5,2 prosent av arbeidsstyrken. Blant menn var det en nedgang i ledigheten på 1,1 prosentpoeng. Det er i hovedsak blant menn som ønsker heltidsarbeid at nedgangen har kommet (-15 000).

Økt undersysselsetting

På tross av økt etterspørsel etter arbeidskraft har ikke tallet på undersysselsatte gått ned de siste kvartalene. I 2. kvartal 1995 var det 91 000 undersysselsatte, dvs. deltidsansatte som søker mer arbeid. Dette er 7 000 flere enn på samme tid i 1994. Av de undersysselsatte var 68 000 kvinner, en økning på 4 000 siste år. De undersysselsatte utgjorde 16 prosent av alle deltidsansatte i 2. kvartal 1995.

AKUs arbeidsløshetstall på 114 000 må ikke forveksles med Arbeidsdirektoratets tall for registrerte arbeidsløse, hvor gjennomsnittet for de tre månedene i 2. kvartal 1995 var 101 400. AKUs tall inkluderer også arbeidssøkere som ikke registrerer seg ved arbeidsformidlingen, og en del av dem som går på arbeidsmarkedstiltak.

Definisjoner og datagrunnlag

Tallene i AKU er beregnet på grunnlag av intervju med et utvalg av befolkningen (24 000 i kvartalet). De kan derfor avvike fra det faktiske nivå. En må være særlig varsom med å tolke endringer mellom to kvartal isolert, uten samtidig å se på den langsiktige utviklingen.

Stabil langtidsledighet

48 prosent av de arbeidsløse var langtidsledige, dvs. med en sammenhengende ledighetsperiode på over et halvt år fram til 1. kvartal 1995. Dette er omtrent på samme nivå som året før.

Ny statistikk

Arbeidskraftundersøkelsen, 2. kv. 1995. Statistikken utgis kvartalsvis i Ukens statistikk. Detaljerte tall i Grunntabeller fra Arbeidskraftundersøkelsene. Mer informasjon: Ole Sandvik, tlf. 22 86 45 77 eller Inger Håland, tlf. 22 86 47 80. Vedleggstabeller side: 9-16.

Arbeidsstyrken, sysselsatte og utførte ukeverk. Sesongjusterte tall. 1 000

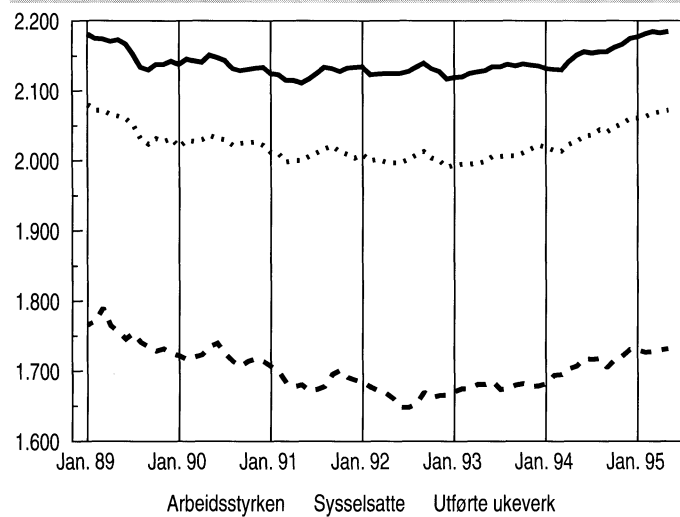

Arbeidssøkere uten arbeidsinntekt, registrerte arbeidsløse og registrerte arbeidsløse + arbeidsmarkedstiltak. Sesongjusterte tall. 1 000

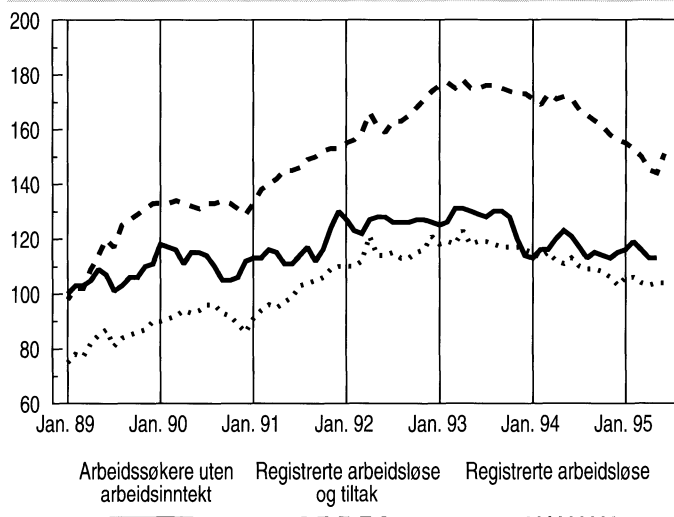

Økte priser på hotellovernattinger og selskapsreiser

Fra mai til juni steg konsumprisindeksen med 0,3 prosent. Det er hovedsakelig en svak økning i husleiene og høyere priser på hotellovernatting og selskapsreiser som bidrar til dette. Også økte potet-, frukt- og grønnsakpriser preger prisveksten. Klessalget i juni trekker i motsatt retning.

Indekstillene for mai og juni var henholdsvis 259,9 og 260,6 (1979=100), en økning på 0,3 prosent. I tilsvarende periode i fjor økte prisene med 0,2 prosent.

Prisene på selskapsreiser falt med 1 prosent i fjor. I år har de gått opp 4,2 prosent. Av prisoppgangen utgjør endringen i seteavgiften, som ble innført fra nyttår, vel 1,4 prosent.

Hotellovernattinger er blitt dyrere i år og økte med rundt 4-5 prosent fra i fjor. Noe av årsaken til prisøkningen kan ha vært forventninger om norsk EU-medlemskap og dermed innføring av moms på hotellovernattinger. Prisøkningen på hotellovernatting

Prisene for konsumgruppen matvarer steg med 0,7 prosent fra mai til juni. Potetprisene steg for andre måned på rad og potetene er nå nærmere 14 prosent dyrere enn i mai, hele 34 prosent dyrere enn i april. Potetene er ca. 18 prosent dyrere enn på samme tidspunkt i fjor. Frukt- og grønnsakprisene steg med ca. 1,5 prosent fra mai til juni og er 4 prosent dyrere enn i fjor.

Konsumprisindeks. 1979=100



	Endring i prosent			
	Mai 94- mai 95	Juni 94- juni 95	Mai 94- juni 94	Mai 95- juni 95
Totalindeks	2,7	2,7	0,2	0,3
Matvarer	2,1	1,8	0,7	0,5
Drikkevarer og tobakk	6,1	6,1	-	0,0
Klær og skotøy	0,5	0,5	-0,7	-0,6
Bolig, lys og brensel	2,9	2,6	0,5	0,2
Møbler og husholdningsart.	1,8	2,2	-0,2	0,2
Helsepleie	5,6	5,6	-	0,0
Reiser og transp.	4,1	4,2	0,2	0,3
Fritidssysler og utdanning	1,8	1,8	-0,0	-
Andre varer og tjenester	1,4	2,6	-0,0	1,1

Konsumgruppen bolig, lys og brensel økte med 0,5 prosent fra mai til juni. Det var i all hovedsak en svak økning i husleiene på 0,3 prosent fra forrige kvartal som lå bak endringen.

Sesongsalget på klær startet som normalt i juni, men det er andre produkter som har prisnedgang i år enn i fjor. I fjor var det dresser, jakker, bukser og kapper som ble lagt ut på tilbud. I år er det lette som-

merklær som enkle kjoler, bluser, skjorter og collegegensere.

Begreper og generell informasjon om statistikken

Konsumprisindeksens prismateriale er faktiske utsalgspriser pr. den 15. i måneden. For perioden august 1994 - juli 1995 bygger vektgrunnlaget på forbruksundersøkelsene for 1991, 1992 og 1993.

Grunnlaget for beregning av konsumprisindeksen er et utvalg på ca. 800 spesifiserte forbruksvarer og tjenesteytelser - representantvarer. Oppgaver til beregning av indeksen innhentes fra et utvalg på ca. 2 000 bedrifter. De månedlige beregningene bygger på om lag 50 000 prisobservasjoner. Svarprosenten er normalt på ca. 95 hver måned.

Ny statistikk

Konsumprisindeksen, pr. 15. juni 1995. Statistikken utgis hver måned i *Ukens statistikk*. Mer informasjon: Morten Sundell, tlf. 22 86 47 30 og Lasse Sandberg, tlf. 22 86 47 16. Vedleggstabeller side: 17-21.

Høyere timefortjeneste i byggevirksomheten

I privat byggevirksomhet var den gjennomsnittlige timefortjenesten i 1. kvartal 1995 107,65 kroner og i anleggsvirksomhet 138,47 kroner.

Fra 1. kvartal 1994 til samme kvartal i 1995 steg den gjennomsnittlige timefortjenesten med 2,7 prosent i byggevirksomhet. Ett år tidligere

var økningen 0,9 prosent. Fortjenesten i anleggsvirksomhet sank med 7,4 prosent fra 1. kvartal 1994. Nedgangen fra 1. kvartal 1993 til 1994 var 1,8 prosent.

Statistikken bygger på oppgaver fra medlemsbedrifter i Næringslivets Hovedorganisasjon.

Gjennomsnittlig timefortjeneste (ikke medregnet betaling for bevegelige helgedager) i privat bygge- og anleggsvirksomhet. Kroner



	1994				Året	1995
	1. kvartal	2. kvartal	3. kvartal	4. kvartal		1. kvartal
Voksne menn						
Bygge- og anleggsvirksomhet i alt	111,84	114,06	112,11	112,84	112,71	111,30
Byggevirksomhet	104,77	106,95	106,80	108,59	106,87	107,65
Fagarbeidere (offshore-arbeidere ikke medregnet)	106,19	108,06	107,83	109,89	108,07	109,17
Hjelpearbeidere (offshore-arbeidere ikke medregnet)	94,86	95,48	92,70	97,24	95,07	96,29
Anleggsvirksomhet	149,48	150,13	141,82	139,43	145,22	138,47

Ny statistikk

Timefortjeneste i privat bygge- og anleggsvirksomhet, 1. kv. 1995. Statistikken utgis hvert kvartal i *Ukens statistikk*. Mer informasjon: Aud Tønder, tlf. 62 88 51 81/Merethe Thonstad, tlf. 62 88 52 27.

Vedleggstabeller

<i>Emne</i>	<i>Tabell</i>	<i>Side</i>
03.02	Fylkeshelsestatistikk, 1993	
	Brutto driftsutgifter ved psykiatriske institusjoner og avdelinger, etter tilknytningsfylke. 1993	3
	Brutto driftsutgifter ved psykiatriske institusjoner og avdelinger, etter tilknytningsfylke. Korrigert for gjestepasientutgifter. 1993	4
	Heldøgns plasser ved psykiatriske institusjoner og avdelinger, etter tilknytningsfylke. 1993	5
	Årsverk ved psykiatriske institusjoner og avdelinger, etter tilknytningsfylke. 1993	6
	Utskrivninger av døgnpasienter fra psykiatriske institusjoner og avdelinger, etter tilknytningsfylke. 1993	7
	Oppholdsdøgn ved psykiatriske institusjoner og avdelinger, etter tilknytningsfylke. 1993	8
06.01	Arbeidskraftundersøkelsen, 2. kv. 1995	
	Personer 16-74 år i arbeidsstyrken, utførte ukeverk, registrerte arbeidsløse og personer i arbeidsmarkedstiltak. 1 000 og prosent	9
	Personer i alderen 16-74 år i arbeidsstyrken, sysselsatte og arbeidssøkere uten arbeidsinntekt, etter kjønn. 1 000 og prosent	10
	Personer i alt, sysselsatte etter avtalt/vanlig arbeidstid pr. uke og arbeidssøkere uten arbeidsinntekt, etter alder og kjønn. 1 000	11
	Arbeidsstyrken etter alder og kjønn. 1 000 og i prosent av alle personer i hver gruppe	12
	Sysselsatte etter næring. 1 000	13
	Personer i alt, sysselsatte, fravær fra arbeid og årsak til fravær, etter kjønn. 1 000 og prosent	14
	Arbeidssøkere uten arbeidsinntekt etter kjønn og alder. 1 000 og prosent	14
	Arbeidssøkere uten arbeidsinntekt etter søkingens varighet	15
	Arbeidssøkere og undersysselsatte, etter kjønn og ønsket arbeidstid pr. uke. Tilbud av ukeverk (37,5 timer). 1 000	16
08.02.10	Konsumprisindeksen, pr. 15. juni 1995	
	Varer og tjenester, etter konsumgruppe	17
	Varer og tjenester, etter leveringssektor	17
	Prisindeks for detaljhandel - konsumprisindeksen, gruppert etter næring. 1979=100	17

Standardtegn i tabeller

	Symbol
Tall kan ikke forekomme	.
Oppgave mangler	..
Oppgave mangler foreløpig	...
Tall kan ikke offentliggjøres	:
Null	-
Mindre enn 0,5 av den brukte enheten	0
Mindre enn 0,05 av den brukte enheten	0,0
Foreløpig tall	*
Brudd i den loddrette serien	-
Brudd i den vannrette serien	

Vedleggstabeller

<i>Emne</i>	<i>Tabell</i>	<i>Side</i>
08.02.10	Konsumprisindeksen, pr. 15. juni 1995 (forts.)	
	Konsumprisindeksens utvikling siste måned og siste år (12 md.)	18
	Konsumprisindeksens utvikling siste måned og siste år (12 md.). Leveringssektor	19
	Prisindeks for detaljhandel, endring siste måned og siste år (12 md.). Gruppert etter næring	19
	Konsumprisindeksen fra 1930. 1989=100	20
	Konsumprisindeks. Indekstill for enkelte varer og varegrupper og priser på matvarer i 1979	21
08.02.20	Prisindeks for førstegangsomsetning innenlands, pr. 15. juni 1995	
	Prisindeks for førstegangsomsetning innenlands. 1981=100	24
08.02.20	Produsentprisindeksen, pr. 15. juni 1995	
	Produsentprisindeksen. 1981=100	25
08.02.30	Byggekostnadsindeks, boliger, juni 1995	
	Byggekostnadsindeks for boliger. 1978=100	26
08.03.20	Detaljomssetningsindeksen, mai 1995	
	Detaljomssetning. Verdiindeks. 1992=100	27
	Detaljomssetning. Volumindeks. 1992=100	29
	Detaljomssetning. Volumindeks. Sesongjustert. 1992=100	30
08.05	Konjunkturbarometeret, 2. kv. 1995	
	Faktisk og forventet utvikling. Bergverksdrift og industri. Prosent	31
	Situasjonsvurdering ved utgangen av kvartalet. Bergverksdrift og industri. Prosent	31
	Faktorer som begrenset/vil begrense produksjonen. Bergverksdrift og industri. Prosent	32
	Situasjonsvurdering ved utgangen av kvartalet. Prosent. (Spm. 14.)	32
	Faktisk og forventet utvikling i gjennomsnittlig sysselsetting. Prosent	33
	Faktisk og forventet utvikling i produksjonsvolumet. Prosent	34
	Situasjonsvurdering ved utgangen av kvartalet. Prosent. (Spm. 15.)	35
10.09	Bygge- og anleggsstatistikk, 1993	
	Hovedtall etter næringsundergruppe. Alle bedrifter (unntatt enmanns- bedrifter). 1993	36
	Hovedtall for private bygge- og anleggsbedrifter. Alle bedrifter unntatt enmannsbedrifter. Registreringsfylke	36
	Hovedtall for enmannsbedrifter. 1993	37
	Hovedtall etter næringsundergruppe. Alle bedrifter (unntatt enmanns- bedrifter). 1993	37
	Hovedtall for enmannsbedrifter. 1993	38
12.01.20	Kommuneregnskapsstatistikk, 1994. Fylkeskommuner	
	Pga. av feil i tallene i nr. 24 følger nye korrigerende tabeller	39

Fylkeshelsestatistikk, 1993

Tabell 1. Brutto driftsutgifter ved psykiatriske institusjoner og avdelinger, etter tilknytningsfylke, 1993

Tilknytningsfylke	Voksenpsykiatri					Brutto driftsutgifter pr. 1000 innbygger		
	I alt	I alt	Psykiatriske sykehus, klinikker, avdelinger ved somatiske sykehus	Psykiatriske sykehjem, etterverns-hjem, bo- og behandlings-senter	Barne- og ungdoms-psykiatri	I alt	Voksen-psykiatri pr. 1000 innbygger 18 år -	Barne- og ungdoms-psykiatri pr. 1000 innbygger 0-17 år
Hele landet	5 521 655	4 910 231	3 321 159	1 589 072	611 424	1 277	1 475	614
Østfold	225 604	197 614	145 778	51 836	27 990	945	1 056	543
Akershus	404 065	336 252	205 704	130 548	67 813	941	1 028	662
Oslo	1 186 787	1 062 197	860 087	202 110	124 590	2 484	2 733	1 397
Hedmark	193 655	168 265	124 091	44 174	25 390	1 033	1 136	646
Oppland	214 033	208 495	134 264	74 231	5 538	1 167	1 440	144
Buskerud	291 950	269 256	171 299	97 957	22 694	1 286	1 517	458
Vestfold	188 846	175 647	35 603	140 044	13 199	935	1 125	288
Telemark	168 141	160 344	114 873	45 471	7 797	1 031	1 262	216
Aust-Agder	105 027	90 653	40 469	50 184	14 374	1 059	1 215	586
Vest-Agder	165 838	154 601	104 384	50 217	11 237	1 116	1 395	297
Rogaland	383 716	355 363	207 452	147 911	28 353	1 094	1 382	302
Hordaland	520 744	474 968	309 409	165 559	45 776	1 240	1 497	446
Sogn og Fjordane	111 063	101 073	40 906	60 167	9 990	1 033	1 246	378
Møre og Romsdal	274 931	259 350	169 645	89 705	15 581	1 147	1 430	267
Sør-Trøndelag	308 723	277 976	189 063	88 913	30 747	1 209	1 412	525
Nord-Trøndelag	133 548	126 924	96 939	29 985	6 624	1 046	1 311	214
Nordland	252 254	225 689	206 698	18 991	26 565	1 048	1 226	469
Troms	219 180	194 850	155 636	39 214	24 330	1 464	1 703	689
Finnmark	93 132	70 714	8 859	61 855	22 418	1 218	1 214	1 230
Staten	80 418	-	-	-	80 418	-	-	-

Fylkeshelsestatistikk, 1993

Tabell 2. Brutto driftsutgifter ved psykiatriske institusjoner og avdelinger, etter tilknytningsfylke. Korrigert for gjestepasientutgifter. 1993

Tilknytningsfylke	I alt	Voksen- psykiatri	Barne - og ungdoms- psykiatri	I alt	Voksen- psykiatri pr. 1000 innbygger 18 år -	Barne- og ungdoms- psykiatri pr. 1000 innbygger 0-17 år
Østfold	232 145	200 397	31 748	972	1 071	615
Akershus	428 001	355 933	72 068	996	1 088	704
Oslo	1 167 195	1 030 905	136 290	2 443	2 653	1 528
Hedmark	202 072	173 560	28 512	1 078	1 172	725
Oppland	219 379	211 919	7 460	1 196	1 463	194
Buskerud	267 052	242 290	24 762	1 176	1 365	500
Vestfold	196 820	182 139	14 681	975	1 167	320
Telemark	170 046	161 242	8 804	1 042	1 269	244
Aust-Agder	112 490	97 825	14 665	1 135	1 311	598
Vest-Agder	166 066	152 507	13 559	1 118	1 377	359
Rogaland	388 836	358 897	29 939	1 108	1 396	319
Hordaland	517 967	473 903	44 064	1 234	1 493	430
Sogn og Fjordane	125 995	114 019	11 976	1 171	1 406	453
Møre og Romsdal	282 449	264 414	18 035	1 178	1 458	309
Sør-Trøndelag	284 572	254 102	30 470	1 114	1 290	520
Nord-Trøndelag	132 909	125 552	7 357	1 041	1 297	238
Nordland	257 662	231 097	26 565	1 070	1 256	469
Troms	204 644	178 149	26 495	1 367	1 557	750
Finmark	126 969	103 161	23 808	1 661	1 772	1 306

Fylkeshelsestatistikk, 1993

Tabell 3. Heldøgns plasser ved psykiatriske institusjoner og avdelinger, etter tilknytningsfylke. 1993

Tilknytningsfylke	Voksenpsykiatri					Heldøgns plasser pr. 1000 innbygger		
	I alt	I alt	Psykiatriske sykehus, klinikker, avdelinger ved somatiske sykehus	Psykiatriske sykehjem, etterverns-hjem, bo- og behandlings-senter	Barne- og ungdoms-psykiatri	I alt	Voksen-psykiatri pr. 1000 innbygger 18 år -	Barne- og ungdoms-psykiatri pr. 1000 innbygger 0-17 år
Hele landet	7 245	6 930	3 219	3 711	315	1,7	2,1	0,3
Østfold	275	264	138	126	11	1,2	1,4	0,2
Akershus	522	471	185	286	51	1,2	1,4	0,5
Oslo	1 309	1 253	721	532	56	2,7	3,2	0,6
Hedmark	247	232	116	116	15	1,3	1,6	0,4
Oppland	330	330	134	196	-	1,8	2,3	-
Buskerud	406	390	215	175	16	1,8	2,2	0,3
Vestfold	265	258	58	200	7	1,3	1,7	0,2
Telemark	235	223	128	95	12	1,4	1,8	0,3
Aust-Agder	219	206	50	156	13	2,2	2,8	0,5
Vest-Agder	292	290	148	142	2	2,0	2,6	0,1
Rogaland	637	618	234	384	19	1,8	2,4	0,2
Hordaland	755	732	344	388	23	1,8	2,3	0,2
Sogn og Fjordane	136	133	28	105	3	1,3	1,6	0,1
Møre og Romsdal	438	432	154	278	6	1,8	2,4	0,1
Sør-Trøndelag	376	365	176	189	11	1,5	1,9	0,2
Nord-Trøndelag	172	172	92	80	-	1,3	1,8	-
Nordland	245	235	208	27	10	1,0	1,3	0,2
Troms	219	214	90	124	5	1,5	1,9	0,1
Finnmark	122	112	-	112	10	1,6	1,9	0,5
Staten	45	-	-	-	45	-	-	-

Fylkeshelsestatistikk, 1993

Tabell 4. Årsverk¹ ved psykiatriske institusjoner og avdelinger, etter tilknytningsfylke. 1993

Tilknytningsfylke	Voksenpsykiatri					Årsverk pr. 1000 innbygger		
	I alt	I alt	Psykiatriske sykehus, klinikker, avdelinger ved somatiske sykehus	Psykiatriske sykehjem, etterverns-hjem, bo- og behandlings-senter	Barne- og ungdoms-psykiatri	I alt	Voksen-psykiatri pr 1000 innbygger 18 år -	Barne- og ungdoms-psykiatri pr. 1000 innbygger 0-17 år
Hele landet	14 591	12 840	8 430	4 410	1 752	3,4	3,9	1,8
Østfold	617	526	382	144	90	2,6	2,8	1,8
Akershus	1 144	947	571	376	196	2,7	2,9	1,9
Oslo	2 907	2 576	2 060	516	331	6,1	6,6	3,7
Hedmark	585	522	381	141	63	3,1	3,5	1,6
Oppland	560	541	317	224	19	3,1	3,7	0,5
Buskerud	731	663	379	283	69	3,2	3,7	1,4
Vestfold	518	480	107	373	38	2,6	3,1	0,8
Telemark	426	397	283	114	29	2,6	3,1	0,8
Aust-Agder	272	230	89	142	42	2,7	3,1	1,7
Vest-Agder	425	381	242	140	44	2,9	3,4	1,2
Rogaland	999	912	516	396	87	2,8	3,5	0,9
Hordaland	1 428	1 313	834	478	116	3,4	4,1	1,1
Sogn og Fjordane	305	269	89	180	36	2,8	3,3	1,4
Møre og Romsdal	722	681	444	237	41	3,0	3,8	0,7
Sør-Trøndelag	865	767	525	242	98	3,4	3,9	1,7
Nord-Trøndelag	365	344	260	84	21	2,9	3,6	0,7
Nordland	676	594	544	50	82	2,8	3,2	1,4
Troms	571	498	390	108	74	3,8	4,4	2,1
Finnmark	261	199	18	182	62	3,4	3,4	3,4
Staten	216	-	-	-	216	-	-	-

1) Årsverk er beregnet ved å omregne personale pr. 31.12.93 til heltidsansatte.

Fylkeshelsestatistikk, 1993

Tabell 5. Utskrivninger av døgnpasienter fra psykiatriske institusjoner og avdelinger, etter tilknytningsfylke. 1993

Tilknytningsfylke	Voksenpsykiatri					Utskrivninger pr. 1000 innbygger		
	I alt	I alt	Psykiatriske sykehus, klinikker, avdelinger ved somatiske sykehus	Psykiatriske sykehjem, etterverns-hjem, bo- og behandlings-senter	Barne- og ungdoms-psykiatri	I alt	Voksen- psykiatri pr. 1000 innbygger 18 år -	Barne- og ungdoms- psykiatri pr. 1000 innbygger 0-17 år
Hele landet	23 909	22 859	18 573	4 286	1 050	5,5	6,9	1,1
Østfold	1 081	1 063	895	168	18	4,5	5,7	0,3
Akershus	1 498	1 457	1 214	243	41	3,5	4,5	0,4
Oslo	2 848	2 805	2 609	196	43	6,0	7,2	0,5
Hedmark	750	739	691	48	11	4,0	5,0	0,3
Oppland	1 006	1 006	802	204	-	5,5	6,9	-
Buskerud	1 442	1 436	1 164	272	6	6,3	8,1	0,1
Vestfold	1 069	1 052	737	315	17	5,3	6,7	0,4
Telemark	807	734	691	43	73	4,9	5,8	2,0
Aust-Agder	719	703	494	209	16	7,3	9,4	0,7
Vest-Agder	878	851	791	60	27	5,9	7,7	0,7
Rogaland	2 016	1 920	1 411	509	96	5,7	7,5	1,0
Hordaland	2 456	2 306	1 876	430	150	5,8	7,3	1,5
Sogn og Fjordane	742	735	461	274	7	6,9	9,1	0,3
Møre og Romsdal	1 652	1 595	1 087	508	57	6,9	8,8	1,0
Sør-Trøndelag	1 363	1 328	1 138	190	35	5,3	6,7	0,6
Nord-Trøndelag	820	820	746	74	-	6,4	8,5	-
Nordland	1 253	1 214	1 188	26	39	5,2	6,6	0,7
Troms	782	779	578	201	3	5,2	6,8	0,1
Finnmark	320	316	-	316	4	4,2	5,4	0,2
Staten	407	-	-	-	407	-	-	-

Fylkeshelsestatistikk, 1993

Tabell 6. Oppholdsdøgn ved psykiatriske institusjoner og avdelinger, etter tilknytningsfylke. 1993

Tilknytningsfylke	Voksenpsykiatri					Oppholdsdøgn pr. 1000 innbygger		
	I alt	I alt	Psykiatriske sykehus, klinikker, avdelinger ved somatiske sykehus	Psykiatriske sykehjem, etterverns-hjem, bo- og behandlings-senter	Barne- og ungdoms-psykiatri	I alt	Voksen-psykiatri pr. 1000 innbygger 18 år -	Barne- og ungdoms-psykiatri pr. 1000 innbygger 0-17 år
Hele landet	2 332 232	2 245 156	1 038 709	1 206 447	87 076	539	674	87
Østfold	81 456	79 451	42 799	36 652	2 005	341	425	39
Akershus	165 680	149 262	60 420	88 842	16 418	386	456	160
Oslo	413 707	397 097	222 672	174 425	16 610	866	1 022	186
Hedmark	81 863	77 823	37 278	40 545	4 040	437	526	103
Oppland	105 215	105 215	45 799	59 416	-	574	727	-
Buskerud	136 673	134 028	73 608	60 420	2 645	602	755	53
Vestfold	89 505	87 147	19 049	68 098	2 358	443	558	51
Telemark	71 454	69 763	39 796	29 967	1 691	438	549	47
Aust-Agder	73 964	70 344	15 318	55 026	3 620	746	943	148
Vest-Agder	94 534	94 039	46 643	47 396	495	636	849	13
Rogaland	211 611	206 332	79 436	126 896	5 279	603	803	56
Hordaland	263 932	255 351	117 783	137 568	8 581	629	805	84
Sogn og Fjordane	40 408	39 717	10 085	29 632	691	376	490	26
Møre og Romsdal	139 735	138 724	48 904	89 820	1 011	583	765	17
Sør-Trøndelag	120 378	118 028	58 692	59 336	2 350	471	599	40
Nord-Trøndelag	52 437	52 437	28 469	23 968	-	411	542	-
Nordland	74 267	71 540	61 721	9 819	2 727	309	389	48
Troms	67 225	65 765	30 237	35 528	1 460	449	575	41
Finnmark	36 381	33 093	-	33 093	3 288	476	568	180
Staten	11 807	-	-	-	11 807	-	-	-

Arbeidskraftundersøkelsen, 2. kv. 1995

Tabell 1. Personer 16-74 år i arbeidsstyrken, utførte ukeverk, registrerte arbeidsløse og personer i arbeidsmarkedstiltak. 1 000 og prosent

År	kvartal	Arbeidskraftundersøkelsen (AKU)						Registrerte 2)			
		Per- soner 16-74 år	Arbeidsstyrken		Sysselsatte		Utførte ukeverk (37,5 t.)	Arbeidssøkere		Ar- beids- løse 1)	I ar- beids- mar- keds- tiltak 3)
			I alt	Pro- sent	I alt	Pro- sent		I alt	Pro- sent		
		1000	1000			1000	1000		1000	1000	
Årsgjennomsnitt											
1980	2 887	1 940	67,2	1 908	66,1	1 707	32	1,7	22	7
1985	3 004	2 068	68,8	2 014	67,0	1 789	54	2,6	52	24
1986	3 024	2 128	70,4	2 086	69,0	1 854	42	2,0	36	14
1987	3 046	2 171	71,3	2 126	69,8	1 876	45	2,1	32	7
1988	3 071	2 183	71,1	2 114	68,8	1 810	69	3,2	49	8
1989	3 087	2 155	69,8	2 049	66,4	1 749	106	4,9	83	34
1990	3 094	2 142	69,2	2 030	65,6	1 698	112	5,2	93	40
1991	3 105	2 126	68,5	2 010	64,7	1 666	116	5,5	101	45
1992	3 116	2 130	68,4	2 004	64,3	1 660	126	5,9	114	49
1993	3 126	2 131	68,2	2 004	64,1	1 668	127	6,0	118	57
1994	3 136	2 151	68,6	2 035	64,9	1 696	116	5,4	110	56
Endring fra året før											
1981	22	35		27		16	8		6	1
1982	28	20		8		-5	12		13	1
1983	21	19		2		-8	17		23	6
1984	21	20		25		22	-5		3	5
1985	25	34		44		57	-10		-15	4
1986 4)	20	60 (46)		72 (58)		65	-12		-16	-10
1987	22	43		40		22	3		-4	-7
1988	25	12		-12			24		17	1
1989	16	-28		-65			37		34	26
1990	7	-13		-19			6		10	6
1991	11	-16		-20		-33	4		8	5
1992	11	4		-6		-6	10		13	4
1993	10	1		0		8	1		4	8
1994	10	20		31		29	-10		-8	-1
Kvartalstall 5)											
1992	3	3 115	2 166	69,5	2 035	65,3	1 490	131	6,0	119	38
	4	3 112	2 120	68,1	2 005	64,4	1 752	115	5,4	108	61
1993	1	3 128	2 104	67,3	1 970	63,0	1 724	135	6,4	124	63
	2	3 126	2 127	68,0	1 998	63,9	1 693	130	6,1	117	55
	3	3 124	2 168	69,4	2 033	65,1	1 496	135	6,2	124	46
	4	3 122	2 125	68,1	2 016	64,6	1 759	109	5,1	107	65
1994	1	3 140	2 114	67,3	1 991	63,4	1 752	123	5,8	120	62
	2	3 138	2 146	68,4	2 022	64,4	1 720	124	5,8	110	57
	3	3 135	2 190	69,9	2 074	66,2	1 511	117	5,3	115	45
	4	3 132	2 153	68,7	2 052	65,5	1 803	102	4,7	96	60
1995	1	3 143	2 164	68,9	2 040	64,9	1 779	124	5,7	112	52
	2	3 143	2 180	69,4	2 066	65,7	1 752	114	5,2	101	43
Endring fra samme kvartal året før 5)											
1992	3	12	-3		-11			8		10	4
	4	11	-1		-4		-25	3		8	11
1993	1	10	-7		-10		-1	3		8	11
	2	10	5		2		21	4		3	10
	3	9	2		-2		6	4		5	8
	4	10	5		11		7	-6		-1	4
1994	1	12	10		21		28	-12		-4	-1
	2	12	19		24		27	-6		-7	2
	3	11	22		41			-18		-9	-1
	4	10	28		36		44	-7		-11	-5
1995	1	3	50		49		27	1		-8	-10
	2	5	34		44		32	-10		-9	-14

1) Arbeidssøkere i prosent av arbeidsstyrken.

2) Arbeidsdirektoratets tall. Årsgjennomsnitt er basert på de måneder som er med i AKU.

3) Eksklusive attføringstiltak.

4) Tallene i parentes er endringstall for 1986 med samme definisjon som i 1985.

5) Referanseukene for 2.kvartal vil i enkelte år inneholde bevegelige helligdager. Dette gir brudd i tidsserien for utførte ukeverk. I slike tilfeller er endringstall utelatt.

Arbeidskraftundersøkelsen, 2. kv. 1995

Tabell 2. Personer i alderen 16-74 år i arbeidsstyrken, sysselsatte og arbeidssøkere uten arbeidsinntekt, etter kjønn. 1 000 og prosent

År	kvartal	Personer ialt		Arbeidsstyrken		Sysselsatte		Arbeidssøkere	
		Menn	Kvinner	Menn	Kvinner	Menn	Kvinner	Menn	Kvinner
1980	1 446	1 440	1 147	793	1 133	775	14	18
1985	1 503	1 501	1 174	893	1 149	865	25	28
1986	1 518	1 505	1 190	938	1 172	914	18	24
1987	1 536	1 510	1 209	962	1 188	938	21	25
1988	1 544	1 528	1 209	974	1 173	941	36	33
1989	1 552	1 536	1 197	957	1 136	913	61	45
1990	1 554	1 540	1 181	961	1 115	915	66	46
1991	1 560	1 546	1 164	963	1 095	915	68	48
1992	1 567	1 550	1 167	963	1 090	914	76	50
1993	1 572	1 554	1 163	968	1 086	918	77	50
1994	1 577	1 560	1 172	979	1 102	932	70	47
Endring fra året før 1)									
1981	12	10	10	25	7	21	3	4
1982	9	19	8	12	-1	9	9	3
1983	15	5	-1	20	-11	13	10	7
1984	5	16	3	17	4	21	-1	-4
1985	16	9	7	26	18	26	-11	0
1987	18	5	19	24	17	23	2	1
1988	7	18	0	12	-15	3	15	9
1989	8	8	-12	-17	-37	-28	25	12
1990	2	4	-16	4	-21	2	5	1
1991	6	6	-17	2	-20	0	2	2
1992	7	4	3	0	-5	-1	8	2
1993	5	4	-4	4	-4	4	1	0
1994	5	6	9	11	16	14	-7	-3
Prosent av befolkningen									
1980	100	100	79,3	55,1	78,3	53,8	1,3	2,3
1985	100	100	78,1	59,5	76,4	57,7	2,2	3,1
1986	100	100	78,4	62,3	77,2	60,7	1,5	2,5
1987	100	100	78,7	63,7	77,4	62,1	1,7	2,5
1988	100	100	78,3	63,7	76,0	61,6	3,0	3,4
1989	100	100	77,1	62,3	73,2	59,4	5,1	4,7
1990	100	100	76,0	62,4	71,8	59,4	5,6	4,8
1991	100	100	74,6	62,3	70,2	59,2	5,8	5,0
1992	100	100	74,5	62,2	69,6	59,0	6,5	5,1
1993	100	100	74,1	62,3	69,1	59,1	6,6	5,2
1994	100	100	74,3	62,8	69,9	59,7	6,0	4,8
Kvartalstall									
1992	3	1 566	1 550	1 190	976	1 116	920	74	57
	4	1 564	1 549	1 153	967	1 082	923	71	43
1993	1	1 574	1 554	1 146	958	1 061	909	86	49
	2	1 572	1 554	1 164	963	1 084	914	80	49
	3	1 570	1 553	1 187	981	1 109	924	78	57
	4	1 568	1 553	1 156	968	1 092	924	65	44
1994	1	1 580	1 560	1 154	959	1 075	915	79	44
	2	1 578	1 560	1 167	979	1 092	930	75	49
	3	1 576	1 559	1 198	993	1 133	940	64	52
	4	1 574	1 559	1 169	985	1 108	944	61	41
1995	1	1 582	1 561	1 173	991	1 102	938	72	53
	2	1 582	1 561	1 181	999	1 117	949	64	50
Endring fra samme kvartal året før									
1992	3	7	5	-3	0	-6	-4	4	5
	4	7	5	-1	0	-6	2	5	-3
1993	1	6	4	-12	4	-13	3	2	1
	2	6	5	-1	6	-5	7	4	-1
	3	4	3	-3	5	-7	4	4	0
	4	4	4	3	1	10	1	-6	1
1994	1	6	6	8	1	14	6	-7	-5
	2	6	6	3	16	8	16	-5	0
	3	6	6	11	12	24	16	-14	-5
	4	6	6	13	17	16	20	-4	-3
1995	1	2	1	19	32	27	23	-7	9
	2	4	1	14	20	25	19	-11	1

1) Endringstall fra 1985 til 1986 er utelatt pga. brudd i tidsserien.

Arbeidskraftundersøkelsen, 2. kv. 1995

Tabell 3. Personer i alt, sysselsatte etter avtalt/vanlig arbeidstid pr. uke¹ og arbeidssøkere uten arbeidsinntekt, etter alder og kjønn. 1 000

	Års- gjennomsnitt		1994				1995	
	1993	1994	1.kv.	2.kv.	3.kv.	4.kv.	1.kv.	2.kv.
Personer ialt 16-74 år	3 125	3 136	3 140	3 138	3 135	3 132	3 143	3 143
Sysselsatte	2 004	2 035	1 991	2 022	2 074	2 052	2 040	2 066
Kort deltid	260	268	277	273	237	286	291	287
Lang deltid	280	268	264	270	267	270	274	276
Heltid	1 450	1 488	1 440	1 469	1 556	1 485	1 464	1 491
Uoppgitt arbeidstid	14	11	10	11	13	10	10	12
Arbeidssøkere	127	116	123	124	117	102	124	114
Personer ialt 16-19 år	226	218	218	218	218	218	214	214
Sysselsatte	68	68	55	59	80	77	54	58
Kort deltid	41	41	43	44	30	46	43	45
Lang deltid	8	7	3	4	13	7	3	5
Heltid	19	19	8	11	35	22	6	8
Uoppgitt arbeidstid	1	1	-	-	2	1	1	-
Arbeidssøkere	15	14	12	13	16	14	16	14
Personer ialt 20-24 år	330	323	323	324	324	324	315	315
Sysselsatte	199	195	185	188	212	196	181	188
Kort deltid	35	40	45	40	32	44	44	43
Lang deltid	26	24	21	24	26	25	22	23
Heltid	135	129	117	123	152	126	112	120
Uoppgitt arbeidstid	3	2	2	1	2	2	3	2
Arbeidssøkere	27	24	23	28	28	18	24	22
Menn 25-54 år	929	943	944	944	943	943	955	955
Sysselsatte	791	811	794	806	825	818	822	832
Kort deltid	17	17	19	16	15	19	22	18
Lang deltid	24	24	25	25	22	23	30	26
Heltid	744	765	746	759	782	771	766	780
Uoppgitt arbeidstid	6	5	4	5	6	5	4	7
Arbeidssøkere	48	43	51	46	38	38	45	39
Kvinner 25-54 år	885	900	899	900	900	900	912	912
Sysselsatte	673	688	681	690	686	696	698	705
Kort deltid	121	124	123	126	117	130	130	133
Lang deltid	173	169	169	171	164	170	171	175
Heltid	377	394	387	391	403	395	395	396
Uoppgitt arbeidstid	2	2	2	2	1	2	2	1
Arbeidssøkere	29	27	27	29	28	25	31	30
Menn 55-66 år	218	218	219	218	218	217	220	220
Sysselsatte	138	137	140	139	137	134	144	141
Kort deltid	7	7	8	7	6	6	6	6
Lang deltid	8	7	6	6	7	7	7	5
Heltid	122	123	125	125	123	119	131	129
Uoppgitt arbeidstid	1	1	1	1	1	1	1	1
Arbeidssøkere	5	5	6	5	5	4	6	6
Kvinner 55-66 år	227	227	228	227	227	227	228	228
Sysselsatte	110	112	111	114	112	111	117	117
Kort deltid	30	29	30	30	28	31	35	33
Lang deltid	35	34	35	34	30	35	37	35
Heltid	45	49	47	50	54	45	45	49
Uoppgitt arbeidstid	-	-	-	-	-	1	-	-
Arbeidssøkere	2	2	3	2	2	2	2	3
Personer i alt 67-74 år	310	306	309	307	305	303	299	299
Sysselsatte	25	24	26	26	22	21	24	24
Kort deltid	10	9	9	11	9	10	10	9
Lang deltid	6	5	6	5	5	4	5	6
Heltid	9	9	11	10	8	7	9	9
Uoppgitt arbeidstid	-	-	-	-	-	-	-	-
Arbeidssøkere	-	-	-	-	-	-	-	-

1) Kort deltid = 1-19 timer

Lang deltid = 20-36 timer, med unntak av personer med arbeidstid 30-36 timer som oppgir at dette utgjør heltid

Heltid = 37 timer og mer, samt tilfellene nevnt ovenfor.

Arbeidskraftundersøkelsen, 2. kv. 1995

Tabell 4. Arbeidsstyrken etter alder og kjønn. 1 000 og i prosent av alle personer i hver gruppe

	Års- gjennomsnitt		1994				1995	
	1993	1994	1.kv.	2.kv.	3.kv.	4.kv.	1.kv.	2.kv.
	1 000							
I ALT	2 131	2 151	2 114	2 146	2 190	2 153	2 164	2 180
16-19	83	82	67	72	97	91	70	72
20-24	226	220	208	216	240	214	204	210
25-29	272	272	266	264	277	283	275	276
30-39	558	556	555	559	559	551	550	548
40-54	712	741	732	749	740	743	771	782
55-66	255	256	260	260	255	250	270	267
67-74	25	24	26	26	22	21	25	24
MENN	1 163	1 172	1 154	1 167	1 198	1 169	1 173	1 181
16-19	42	41	33	36	49	46	33	36
20-24	123	119	114	117	130	116	109	112
25-29	149	148	145	143	152	153	154	150
30-39	306	301	297	297	307	302	291	293
40-54	384	405	404	411	404	401	422	427
55-66	143	142	145	144	141	137	150	147
67-74	16	16	16	18	15	14	15	15
KVINNER	968	979	959	979	993	985	991	* 999
16-19	41	41	33	36	47	45	37	37
20-24	103	100	94	99	111	98	96	98
25-29	123	124	121	120	125	130	121	126
30-39	252	255	258	261	253	250	258	255
40-54	328	336	328	337	336	342	349	355
55-66	112	114	115	116	114	113	120	120
67-74	9	8	10	9	7	7	10	9
			Prosent					
I ALT	68,2	68,6	67,3	68,4	69,9	68,8	68,9	69,4
16-19	36,9	37,4	30,7	33,1	44,3	41,7	32,7	33,9
20-24	68,4	67,9	64,4	66,9	74,2	66,0	64,8	66,6
25-29	81,1	80,4	77,3	79,6	82,6	81,9	79,4	81,2
30-39	86,6	86,5	86,2	86,5	86,2	87,2	87,2	87,1
40-54	85,3	86,0	85,6	86,3	86,1	85,9	86,6	87,1
55-66	57,4	57,6	58,2	58,4	57,4	56,4	60,2	59,7
67-74	8,1	7,8	8,4	8,6	7,1	6,9	8,2	8,2
MENN	74,1	74,3	73,1	74,0	76,0	74,3	74,2	74,7
16-19	36,9	36,9	29,9	32,6	44,1	40,9	30,2	32,7
20-24	73,0	72,3	69,3	71,2	78,6	70,3	67,8	70,1
25-29	85,7	84,7	80,8	84,3	88,4	85,6	84,9	85,5
30-39	92,4	92,6	92,3	92,4	92,7	92,9	92,5	92,7
40-54	90,5	91,3	91,1	91,0	91,7	91,3	91,8	92,2
55-66	65,7	65,2	66,4	66,0	64,9	63,4	68,1	66,8
67-74	11,1	11,3	11,6	12,7	10,8	10,1	11,0	11,0
KVINNER	62,3	62,8	61,5	62,7	63,7	63,2	63,4	64,0
16-19	36,9	38,0	31,4	33,7	44,5	42,5	35,3	35,0
20-24	63,5	63,2	59,2	62,4	69,6	61,6	61,7	63,0
25-29	76,1	75,7	73,6	74,7	76,6	77,9	73,5	76,6
30-39	80,4	80,3	80,0	80,7	79,4	81,2	81,9	81,5
40-54	79,9	80,4	79,7	81,2	80,3	80,4	80,9	81,6
55-66	49,4	50,3	50,4	51,1	50,1	49,7	52,5	52,7
67-74	5,5	4,8	5,7	5,2	4,1	4,2	5,9	5,8

Arbeidskraftundersøkelsen, 2. kv. 1995

Tabell 5. Sysselsatte etter næring. 1 000

	Års- gjennomsnitt		1994				1995	
	1993	1994	1.kv.	2.kv.	3.kv.	4.kv.	1.kv.	2.kv.
	1-9 Ialt, medregnet uoppgitt ...	2 004	2 035	1 991	2 022	2 074	2 052	2 040
1 JORDBRUK, SKOGBRUK, FISKE OG FANGST	111	107	103	107	113	104	101	109
11 Jordbruk	88	84	78	84	92	81	76	84
12 Skogbruk	6	5	6	6	5	4	5	6
13 Fiske og fangst	17	18	19	17	16	18	20	20
2 OLJEUTVINNING OG BERGVERKSDRIFT	25	24	23	25	27	22	23	22
3 INDUSTRI	292	303	294	301	311	305	297	303
Av dette:								
31 Næringsmidler, drikke- varer og tobakksvarer ...	49	52	53	52	55	49	47	48
32 Tekstil- og beklednings- varer, lær og lærvarer ..	13	12	12	13	12	12	11	11
33 Trevarer	31	33	30	32	33	36	34	32
34 Treforedling, grafisk produksjon og forlags- virksomhet	44	45	44	44	47	46	46	48
35 Kjemiske produkter, mineralolje-, kull-, gummi- og plastprodukter	24	24	24	23	23	25	24	25
36 Mineralske produkter	8	9	10	8	9	8	10	9
37 Metaller	17	17	16	17	19	17	14	15
38 Verkstedprodukter	100	105	101	107	106	107	105	110
4 KRAFT- OG VANNFORSYNING	22	22	22	21	22	24	24	22
5 BYGGE- OG ANLEGGSVIRKSOMHET	116	119	109	117	130	122	118	125
6 VAREHANDEL, HOTELL- OG RESTAURANTVIRKSOMHET	349	348	341	345	355	350	344	346
61 Engros- og agenturhandel	113	111	110	110	114	111	111	113
62 Detaljhandel	177	174	170	172	176	178	172	174
63 Hotell og restaurantdrift	60	62	60	63	66	61	60	60
7 TRANSPORT, LAGRING, POST OG TELEKOMMUNIKASJON	158	165	162	163	170	163	169	170
71 Transport og lagring	114	119	119	114	123	122	121	118
72 Post og telekommunikasjon	44	45	43	48	47	42	48	52
8 BANK OG FINANSIERING, FORSIKRING, EIENDOMSDRIFT OG FORRETNINGSMESSIG TJENESTE- YTING	153	160	158	158	162	161	160	158
81 Bank og finansiering	40	41	42	44	43	38	37	43
82 Forsikring	15	14	13	12	15	15	13	12
83 Eiendomsdrift og forret- ningsmessig tjenesteyting	97	105	103	102	104	108	109	103
9 OFFENTLIG, SOSIAL OG PRIVAT TJENESTEYTING	775	784	776	781	779	798	801	804
91 Offentlig administrasjon, forsvar, politi og retts- vesen	150	148	153	149	145	143	143	142
92 Renovasjon og rengjøring	17	17	16	17	18	18	18	17
93 Undervisning, helse- og sosialtjenester	517	528	515	526	523	547	546	547
Av dette:								
931 og 932 Undervisning og forskning	170	173	166	176	172	180	180	180
933 Helsetjenester	206	204	198	202	204	210	210	209
934 Sosiale tjenester ...	123	133	133	131	129	138	138	141
94 Kulturell tjenesteyting	37	37	39	35	38	38	40	39
95 Personlig tjenesteyting	54	53	53	54	54	51	54	60
Uoppgitt næring	4	4	4	4	5	3	3	6

Arbeidskraftundersøkelsen, 2. kv. 1995

Tabell 6. Personer i alt, sysselsatte, fravær fra arbeid og årsak til fravær, etter kjønn. 1 000 og prosent

	Års- gjennomsnitt		1994				1995	
	1993	1994	1.kv.	2.kv.	3.kv.	4.kv.	1.kv.	2.kv.
	1 000							
PERSONER I ALT	3 125	3 136	3 140	3 138	3 135	3 132	3 143	3 143
Sysselsatte	2 004	2 035	1 991	2 022	2 074	2 052	2 040	2 066
I arbeid	1 755	1 784	1 839	1 863	1 546	1 888	1 874	1 902
Midlertidig fraværende	249	251	152	159	527	164	166	164
Sykdom	56	49	56	45	41	55	61	51
Ferie	113	120	13	25	412	28	20	23
Avspasering/arbeidstids- ordning	28	26	24	30	25	26	28	26
Andre årsaker/uoppgitt ...	52	55	59	58	49	54	56	59
I prosent av sysselsatte								
Fravær i alt	12,4	12,3	7,6	7,9	25,4	8,0	8,1	7,9
Menn	10,0	10,2	5,9	5,9	22,4	6,0	6,3	5,6
Kvinner	15,3	14,9	9,7	10,2	29,0	10,3	10,2	10,7
Sykdom	2,8	2,4	2,8	2,2	2,0	2,7	3,0	2,5
Menn	2,4	2,0	2,4	1,8	1,5	2,3	2,6	2,0
Kvinner	3,3	2,9	3,2	2,8	2,5	3,2	3,4	3,0
Ferie	5,6	5,9	0,7	1,2	19,8	1,4	1,0	1,1
Menn	5,3	5,6	0,6	1,1	18,7	1,2	1,0	1,1
Kvinner	6,0	6,3	0,7	1,4	21,2	1,6	0,9	1,2
Avspasering/arbeidstids- ordning	1,4	1,3	1,2	1,5	1,2	1,3	1,4	1,5
Menn	1,4	1,3	1,2	1,5	1,2	1,3	1,4	1,5
Kvinner	1,4	1,3	1,3	1,5	1,2	1,1	1,3	1,5
Andre årsaker/uoppgitt	2,6	2,7	3,0	2,9	2,4	2,6	2,8	2,8
Menn	0,9	1,3	1,6	1,4	0,9	1,3	1,2	1,0
Kvinner	4,6	4,4	4,5	4,6	4,1	4,3	4,6	5,0

Tabell 7. Arbeidssøkere uten arbeidsinntekt etter kjønn og alder. 1 000 og prosent

Alder. År	Års- gjennomsnitt		1994				1995	
	1993	1994	1.kv.	2.kv.	3.kv.	4.kv.	1.kv.	2.kv.
	1 000							
I ALT	127	116	123	124	117	102	124	114
16-24	42	38	36	41	45	32	40	37
25-54	77	71	78	75	66	63	76	69
55-74	7	7	9	8	6	6	9	9
MENN	77	70	79	75	64	61	72	64
16-24	24	22	22	24	22	19	21	20
25-54	48	43	51	46	38	38	45	39
55-74	5	5	6	5	5	4	6	6
KVINNER	50	46	44	49	52	41	53	50
16-24	19	17	14	17	22	13	19	17
25-54	29	27	27	29	28	25	31	30
55-74	2	2	3	2	2	2	2	3
Prosent								
I ALT	6,0	5,4	5,8	5,8	5,3	4,7	5,7	5,2
16-24	13,7	12,8	13,0	14,3	13,2	10,5	14,6	13,0
25-54	5,0	4,5	5,0	4,8	4,2	4,0	4,7	4,3
55-74	2,5	2,6	3,2	2,7	2,3	2,3	3,0	2,9
MENN	6,6	6,0	6,8	6,5	5,4	5,2	6,1	5,4
16-24	14,4	13,5	14,8	15,6	12,4	11,6	14,6	13,4
25-54	5,7	5,1	6,1	5,4	4,4	4,4	5,1	4,4
55-74	3,2	3,1	3,6	3,3	2,9	2,6	3,8	3,6
KVINNER	5,2	4,7	4,6	5,0	5,3	4,2	5,3	5,0
16-24	12,9	11,9	10,8	12,9	14,2	9,4	14,5	12,5
25-54	4,2	3,8	3,8	4,0	3,9	3,5	4,3	4,1
55-74	1,7	2,0	2,8	1,9	1,6	1,8	1,9	2,2

Arbeidskraftundersøkelsen, 2. kv. 1995

Tabell 8. Arbeidssøkere uten arbeidsinntekt etter søkingens varighet

Søkingens varighet	Års- gjennomsnitt		1994				1995	
	1993	1994						
			1.kv.	2.kv.	3.kv.	4.kv.	1.kv.	2.kv.
			1 000					
I alt, medregnet uoppgitt	127	116	123	124	117	102	124	114
1- 4 uker	21	19	18	19	24	14	23	19
5-13 uker	24	23	26	17	28	20	27	14
14-26 uker	18	16	18	20	10	16	15	20
27-39 uker	8	7	9	7	7	4	7	7
40-52 uker	12	9	8	10	8	9	8	12
53 uker og over	29	29	31	33	25	28	27	27
Uoppgitt	14	14	14	17	14	11	17	15
			Prosent					
I alt, eksklusive uoppgitt	100	100	100	100	100	100	100	100
1- 4 uker	19	18	16	18	24	16	21	19
5-13 uker	21	22	24	16	28	22	25	14
14-26 uker	16	16	16	19	9	17	14	20
27-39 uker	7	7	8	6	7	4	7	7
40-52 uker	11	8	7	10	8	10	8	12
53 uker og over	26	29	29	31	25	31	25	28
			Uker					
Gjennomsnittlig varighet	34,9	36,7	36,7	39,1	32,0	39,0	33,1	38,0

Arbeidskraftundersøkelsen, 2. kv. 1995

Tabell 9. Arbeidssøkere og undersysselsatte, etter kjønn og ønsket arbeidstid pr. uke. Tilbud av ukeverk (37,5 timer). 1 000

Ønsket arbeidstid pr. uke. Kjønn.	Års- gjennomsnitt		1994				1995	
	1993	1994	1.kv.	2.kv.	3.kv.	4.kv.	1.kv.	2.kv.
							1995	1995
I A L T								
Arbeidssøkere	127	116	123	124	117	102	124	114
1-19 timer pr. uke	15	15	15	15	13	18	24	17
20-36 timer pr. uke	16	15	14	15	20	13	14	19
37 timer og over	96	86	94	93	84	71	86	78
Gjennomsnittlig ønsket arbeidstid (timer pr. uke)	34	33	34	33	33	32	32	32
Ønsket ukeverk	114	103	110	110	104	87	105	98
Undersysselsatte	89	84	80	84	83	89	90	91
1-19 timer pr. uke	7	6	8	5	5	6	8	6
20-36 timer pr. uke	26	25	23	25	26	28	29	30
37 timer og over	56	52	50	53	52	55	52	55
Gjennomsnittlig ønsket arbeidstid (timer pr. uke)	33	33	33	34	33	34	33	33
Ønsket ukeverk minus avtalt ukeverk	36	34	33	34	33	36	37	38
Tilbud av ukeverk	150	137	143	145	136	123	142	136
M E N N								
Arbeidssøkere	77	70	79	75	64	61	72	64
1-19 timer pr. uke	5	5	5	6	2	8	10	7
20-36 timer pr. uke	4	4	4	4	5	2	3	6
37 timer og over	68	61	69	66	58	50	59	51
Gjennomsnittlig ønsket arbeidstid (timer pr. uke)	36	35	36	35	36	34	34	34
Ønsket ukeverk	74	66	75	71	62	55	65	58
Undersysselsatte	22	20	21	20	18	22	22	23
1-19 timer pr. uke	2	2	2	2	2	1	3	2
20-36 timer pr. uke	3	3	2	2	2	4	3	3
37 timer og over	17	16	17	15	14	17	16	18
Gjennomsnittlig ønsket arbeidstid (timer pr. uke)	35	35	35	34	34	36	34	35
Ønsket ukeverk minus avtalt ukeverk	10	9	10	9	8	10	9	10
Tilbud av ukeverk	84	75	85	80	70	65	74	68
K V I N N E R								
Arbeidssøkere	50	46	44	49	52	41	53	50
1-19 timer pr. uke	10	10	9	10	10	10	14	10
20-36 timer pr. uke	12	12	10	11	15	10	11	13
37 timer og over	28	25	25	27	27	21	28	27
Gjennomsnittlig ønsket arbeidstid (timer pr. uke)	30	30	30	30	30	29	29	30
Ønsket ukeverk	40	37	35	39	41	32	41	40
Undersysselsatte	67	64	59	64	65	67	68	68
1-19 timer pr. uke	5	4	6	3	3	5	5	4
20-36 timer pr. uke	24	23	20	23	24	24	27	27
37 timer og over	38	37	33	38	38	38	36	37
Gjennomsnittlig ønsket arbeidstid (timer pr. uke)	33	33	32	34	33	33	32	33
Ønsket ukeverk minus avtalt ukeverk	26	25	23	25	25	26	27	28
Tilbud av ukeverk	66	61	57	64	66	58	68	68

Konsumprisindeksen, pr. 15. juni 1995

Tabell 1. Varer og tjenester, etter konsumgruppe

	Vekt 0/00	Mai 1994	Juni 1994	Mai 1995	Juni 1995
Totalindeks	1001,0	253,1	253,7	259,9	260,6
Matvarer	143,7	243,1	244,9	248,2	249,4
Drikkevarer og tobakk	38,1	328,8	328,8	348,9	349,0
Klær og skotøy	65,4	228,6	227,1	229,7	228,3
Bolig, lys og brensel	259,3	272,6	274,0	280,4	281,1
Møbler og husholdningsartikler	82,3	231,0	230,6	235,1	235,6
Helsepleie	24,3	264,0	264,0	278,8	278,9
Reiser og transport	194,8	249,1	249,7	259,3	260,1
Fritidssysler og utdanning	107,9	239,5	239,4	243,8	243,8
Andre varer og tjenester	85,2	264,9	264,8	268,7	271,6

Tabell 2. Varer og tjenester, etter leveringssektor

	Vekt 0/00	Mai 1994	Juni 1994	Mai 1995	Juni 1995
Totalindeks	1001,0	253,1	253,7	259,9	260,6
1. Jordbruksvarer	82,2	238,8	241,3	239,3	240,9
1.1 Mindre bearbeidde	46,0	245,4	249,9	248,7	251,9
1.2 Mer bearbeidde	36,2	229,6	229,5	226,7	226,4
2. Fiskevarer	10,4	274,3	272,3	276,8	274,3
3. Andre norskproduserte konsumvarer	290,0	272,5	273,7	285,6	285,8
3.1 Lite påvirket av verdensmarkedets priser ..	111,9	291,7	293,8	306,7	306,8
3.2 Påvirket av verdensmarkedet pga. stort importinnhold eller råstoffpris bestemt på verdensmarkedet	86,2	271,3	272,7	289,1	289,2
3.3 Påvirket av verdensmarkedet pga. konkurranse fra utlandet	91,9	255,8	255,7	262,9	263,3
4. Importerte konsumvarer	215,0	218,9	218,7	224,4	224,1
4.1 Uten-norsk konkurranse	132,7	230,1	230,3	238,7	238,7
4.2 Med norsk konkurranse	82,3	206,0	205,4	207,3	206,6
5. Husleie	179,3	253,0	253,6	256,1	257,0
6. Andre tjenester	224,1	267,0	266,8	273,1	275,0
6.1 Med arbeidslønn som dominerende prisleier ..	58,6	279,1	278,9	291,2	291,6
6.2 Også med andre viktige priskelementer	165,5	263,4	263,3	267,6	270,0

Tabell 3. Prisindeks for detaljhandel - konsumprisindeksen, gruppert etter næring. 1979 = 100

	Vekt 0/00	Mai 1994	Juni 1994	Mai 1995	Juni 1995
Totalindeks	518,6	242,8	243,2	249,3	249,5
Detaljhandel med nærings- og nytelsesmidler	213,8	256,8	258,1	263,8	264,7
Detaljhandel med beklednings- og tekstilvarer	70,8	224,3	222,9	225,6	224,4
Detaljhandel med møbler og innbo	47,8	185,2	184,2	182,4	182,4
Detaljhandel med jernvarer, kjøkkenutstyr, glass, steintøy, fargevarer og sportsutstyr	18,0	236,2	236,1	238,7	238,4
Detaljhandel med ur, optiske artikler, musikk- instrumenter, gull- og sølvvarer og film- og fotoartikler	14,9	205,6	205,9	207,6	207,1
Detaljhandel med motorkjøretøyer og bensin	111,2	264,0	265,1	279,4	279,6
Detaljhandel ellers	42,1	234,1	234,7	243,1	243,9

Konsumprisindeksen, pr. 15. juni 1995

Tabell 4. Konsumprisindeksens utvikling siste måned og siste år (12 md.)

	Endring i prosent			
	Mai 1994- juni 1994	Mai 1995- juni 1995	Juni 1993- juni 1994	Juni 1994- juni 1995
TOTALINDEKS	0,2	0,3	1,1	2,7
MATVARER	0,7	0,5	1,8	1,8
Mjøl, gryn og bakervarer	-0,2	0,1	1,7	1,0
Kjøtt, kjøttvarer og flesk	-0,2	0,1	-3,4	-3,1
Fisk og fiskevarer	-0,7	-0,9	-0,8	0,7
Mjøl, fløte, ost og egg	-	-	4,1	-2,2
Spisefett og spiseoljer	1,1	-0,1	5,3	2,6
Grønnsaker, frukt og bær	2,6	1,6	2,0	4,2
Poteter og varer av poteter	11,2	7,5	33,1	17,6
Sukker	0,5	-0,2	7,5	3,9
Kaffe, te, kakao og kokesjokolade	1,6	-0,3	6,6	40,0
Andre matvarer	0,1	0,4	-0,1	3,8
DRIKKEVARER OG TOBAKK	-	0,0	2,0	6,1
Drikkevarer	-0,1	-	-1,0	2,6
Tobakk	0,0	0,0	6,8	11,6
KLÆR OG SKOTØY	-0,7	-0,6	1,0	0,5
Bekleddingsartikler	-0,6	-0,6	0,6	-0,7
Tøyer og garn mv.	-4,0	-	-3,9	5,6
Skotøy og skoreparasjoner	-0,3	-0,8	4,7	5,2
BOLIG, LYS OG BRENSEL	0,5	0,2	0,7	2,6
Bolig og vedlikeholdsutgifter	0,6	0,3	1,1	1,9
Lys og brensel	0,0	-	-1,0	5,8
MØBLER OG HUSHOLDNINGSARTIKLER	-0,2	0,2	1,0	2,2
Møbler og golvtepper mv.	-0,2	0,5	1,6	0,3
Tekstilér og utstyrsvarer mv.	0,0	0,6	3,0	2,6
Komfyrer, kjøleskap og annet elektrisk utstyr	-0,4	-	-1,4	1,1
Kjøkkenredskap, glass, dekketøy mv.	-0,1	0,2	1,1	1,4
Diverse husholdningsartikler og tjenester	-0,1	0,1	-1,0	1,4
Leid hjelp til hjemmet, inkl. barnehager	-	-	3,1	7,2
HELSEPLEIE	-	0,0	1,8	5,6
Helsepleie	-	0,0	1,8	5,6
REISER OG TRANSPORT	0,2	0,3	0,8	4,2
Kjøp av egne transportmidler	0,2	-0,0	4,2	4,0
Drift og vedlikehold av transportmidler	0,4	0,1	0,9	6,2
Bruk av offentlige transportmidler	-	1,6	1,4	4,1
Porto, telefon og telegrammer	-	-	-10,3	-5,9
FRITIDSSYSLER OG UTDANNING	-0,0	-	2,4	1,8
Utstyr og tilbehør, inkl. reparasjon	-0,2	-0,1	0,6	-0,2
Offentlige forestillinger og andre tjenester	-	0,0	3,3	4,7
Bøker, aviser og tidsskrifter	-	0,1	4,1	3,6
Skolegang	-	-	5,6	0,5
ANDRE VARER OG TJENESTER	-0,0	1,1	0,1	2,6
Personlig hygiene	0,1	0,2	1,0	3,0
Andre varer, ikke nevnt foran	0,5	-0,2	2,3	1,9
Utgifter på restauranter, hoteller, selskapsreiser mv..	-0,2	1,7	-0,7	2,5

Konsumprisindeksen, pr. 15. juni 1995

Tabell 5. Konsumprisindeksens utvikling siste måned og siste år (12 md.). Leveringssektor

	Endring i prosent			
	Mai 1994- juni 1994	Mai 1995- juni 1995	Juni 1993- juni 1994	Juni 1994- juni 1995
O T A L I N D E K S	0,2	0,3	1,1	2,7
Jordbruksvarer	1,0	0,7	1,2	-0,2
1.1 Mindre bearbeidde	1,8	1,3	3,6	0,8
1.2 Mer bearbeidde	-0,0	-0,1	-2,0	-1,4
Fiskevarer	-0,7	-0,9	-0,9	0,7
Andre norskproduserte konsumvarer	0,4	0,1	1,4	4,4
3.1 Lite påvirket av verdensmarkedets priser	0,7	0,0	1,3	4,4
3.2 Påvirket av verdensmarkedet pga. stort importinnhold eller råstoffpris bestemt på verdensmarkedet	0,5	0,0	0,9	6,1
3.3 Påvirket av verdensmarkedet pga. konkurranse fra utlandet	-0,0	0,2	2,0	3,0
Importerte konsumvarer	-0,1	-0,1	2,0	2,5
4.1 Uten norsk konkurranse	0,1	-	2,4	3,6
4.2 Med norsk konkurranse	-0,3	-0,3	1,6	0,6
Husleie	0,2	0,4	0,3	1,3
Andre tjenester	-0,1	0,7	0,6	3,1
6.1 Med arbeidslønn som dominerende prislektor	-0,1	0,1	2,1	4,6
6.2 Også med andre viktige prislektor	-0,0	0,9	0,1	2,5

Tabell 6. Prisindeks for detaljhandel, endring siste måned og siste år (12 md.). Gruppert etter næring

	Endring i prosent			
	Mai 1994- juni 1994	Mai 1995- juni 1995	Juni 1993- juni 1994	Juni 1994- juni 1995
O T A L I N D E K S	0,2	0,1	1,5	2,6
Detaljhandel med nærings- og nytelsesmidler	0,5	0,3	1,8	2,6
Detaljhandel med beklednings- og tekstilvarer	-0,6	-0,5	1,1	0,7
Detaljhandel med møbler og innbo	-0,5	-	0,2	-1,0
Detaljhandel med jernvarer, kjøkkenutstyr, glass, reintøy, fargevarer og sportsutstyr	-0,0	-0,1	2,0	1,0
Detaljhandel med ur, optiske artikler, musikk- instrumenter, gull- og sølvvarer og film- og fotoartikler	0,1	-0,2	0,9	0,6
Detaljhandel med motorkjøretøyer og bensin	0,4	0,1	1,8	5,5
Detaljhandel ellers	0,3	0,3	1,6	3,9

Prisindeks for førstegangsomsetning innenlands, pr. 15. juni 1995

Tabell 1. Prisindeks for førstegangsomsetning innenlands. 1981=100

	Vekt 0/00	Juni 1995	Endring i prosent		
			Mai 1995- juni 1995	Juni-1994 juni 1995	Jan.-juni 1994- jan.-juni 1995
TOTALINDEKS.....	1000,0	167,8	0,3	2,0	2,3
Matvarer og levende dyr	210,0	174,2	1,1	-1,2	-0,7
Drikkevarer og tobakk	20,8	237,9	0,1	6,8	6,7
Råvarer, ikke spiselige, unntatt brenselstoffer.....	71,0	150,4	-0,1	0,9	5,4
Brenselstoffer, brenselolje og elektrisk kraft.....	180,7	145,9	-0,6	-1,3	-0,2
Dyre- og plantefett, voks	3,6	159,1	-1,0	0,4	2,8
Kjemikalier.....	66,2	160,3	0,4	5,5	4,5
Bearbeidde varer, hovedsakelig gruppert etter materiale.....	178,0	170,1	0,4	5,1	4,8
Maskiner og transportmidler.....	159,1	174,3	0,1	4,1	3,6
Forskjellige ferdigvarer.....	107,2	181,1	0,5	2,8	1,8
Prisindeks for førstegangsomsetning innenlands etter anvendelse					
Konsum.....	252,2	185,2	0,7	1,9	1,8
Investering.....	91,5	165,6	0,1	3,0	2,8
Vareinnsats i bygg og anlegg.....	104,1	188,5	0,4	5,6	5,0

Produsentprisindeksen, pr. 15. juni 1995

Tabell 1. Produsentprisindeksen. 1981=100

	Vekt 0/00	Juni 1995	Endring i prosent		
			Mai 1995- juni 1995	Juni 1994- juni 1995	Jan.-juni 1994- jan.-juni 1995
OLJEUTVINNING, BERGVERKSDRIFT, INDUSTRI OG KRAFTFORSYNING.....	1000,0	155,8	-0,1	2,5	3,1
OLJEUTVINNING OG BERGVERKSDRIFT.....	161,4	78,5	-1,9	-5,2	-0,6
Utvinning av råolje og naturgass.....	146,5	70,6	-2,2	-6,5	-1,0
Bryting og utvinning av malm.....	6,0	128,5	-0,1	0,2	1,1
INDUSTRI.....	751,5	164,8	0,1	3,8	4,0
Produksjon av næringsmidler, drikkevarer og tobakk.....	183,0	187,2	-0,2	0,3	0,8
Produksjon av tekstilvarer, bekledningsvarer, lær og lærvarer.....	27,9	155,3	-0,1	1,8	1,9
Produksjon av trevarer.....	63,3	178,2	-0,1	4,9	6,6
Treforedling, grafisk produksjon og forlagsvirksomhet.....	67,6	184,9	0,1	9,7	8,6
Produksjon av kjemiske produkter, mineral- olje-, kull-, gummi- og plastprodukter.....	152,8	124,5	-0,4	4,5	4,7
Produksjon av mineralske produkter.....	26,1	199,0	2,4	4,4	2,0
Produksjon av metaller.....	89,5	142,0	1,4	8,2	9,2
Produksjon av verkstedprodukter.....	136,5	174,4	-0,2	3,2	3,0
KRAFTFORSYNING.....	87,1	221,2	-	-	-

Byggekostnadsindeks, boliger, juni 1995

Tabell 1. Byggekostnadsindeks for boliger. 1978=100

	Vekt	1994							1995					
		Jun	Jul	Aug	Sep	Okt	Nov	Des	Jan	Feb	Mar	Apr	Mai	Jun
Enebolig av tre														
A - Total (A=B+C)	100,0	232,0	233,1	236,0	237,6	237,8	238,5	239,2	240,3	241,4	242,6	244,5	244,8	244,6
Materialer	100,0	237,4	239,2	243,7	246,0	246,7	247,6	248,8	250,3	251,5	253,8	254,2	254,6	254,2
B - Stein-, jord- og sementarbeid i alt.	25,5	221,0	221,5	222,1	222,1	222,3	222,6	222,8	223,4	224,9	225,5	227,6	228,2	228,5
Materialer	19,4	226,8	227,7	228,6	228,6	229,1	229,5	230,0	230,4	232,7	233,9	234,3	235,6	236,0
C - Byggearbeid, unntatt stein-, jord- og sementarbeid i alt	74,5	235,6	236,9	240,5	242,8	243,3	244,0	244,9	246,2	246,9	248,4	250,2	250,4	250,0
Materialer	80,6	239,3	241,4	246,6	249,6	250,3	251,4	252,8	254,6	255,5	258,0	258,4	258,5	257,9
C1 - Tømring og snekring i alt	52,3	225,4	227,1	232,0	234,6	235,0	235,7	236,3	237,8	238,5	239,2	240,7	240,8	240,2
Materialer	60,3	225,2	227,3	233,7	237,3	237,7	238,6	239,4	241,3	242,2	243,4	243,7	243,7	242,9
C2 - Maling, tapetsering og legging av gulvbelegg i alt	7,1	224,2	224,0	224,2	224,2	224,2	225,6	226,0	226,5	226,2	228,1	230,6	230,7	231,0
Materialer	5,8	226,4	226,4	226,4	226,7	226,4	229,4	230,0	230,7	230,5	234,4	234,9	235,3	235,9
C3 - Rørleggerarbeid i alt.	7,4	274,4	274,4	275,8	276,6	278,8	280,7	282,6	283,4	286,6	289,2	290,7	291,0	291,0
Materialer	8,0	291,0	291,0	293,3	294,5	297,6	300,2	303,1	304,6	309,5	313,5	313,3	313,9	313,9
C4 - Elektrikerarbeid i alt	4,9	328,1	330,4	330,4	331,0	332,3	332,6	335,9	335,9	335,9	349,0	352,8	353,8	354,0
Materialer	4,5	386,6	390,8	390,8	391,9	395,0	395,4	401,5	401,5	401,5	427,9	430,3	430,0	430,5
Rekkehus av tre														
A - Total (A=B+C)	100,0	237,3	238,3	241,0	242,4	242,9	243,3	244,0	244,9	246,8	247,8	249,8	249,8	249,5
Materialer	100,0	245,3	247,2	252,2	254,5	255,5	256,4	257,6	259,3	260,4	262,7	262,8	262,7	262,0
B - Stein-, jord- og sementarbeid i alt.	29,9	228,5	229,2	229,9	230,1	230,5	230,7	231,0	232,1	235,4	235,5	237,3	237,6	237,8
Materialer	19,0	230,9	232,0	233,8	234,0	235,0	235,9	236,3	237,2	238,6	239,3	239,3	240,1	239,7
C - Byggearbeid, unntatt stein-, jord- og sementarbeid i alt	70,1	240,6	241,8	245,3	247,1	247,6	248,3	249,2	250,2	251,1	252,6	254,7	254,5	254,1
Materialer	81,0	248,5	250,4	256,3	259,2	260,2	261,1	262,5	264,2	265,2	268,1	268,2	267,8	267,1
C1 - Tømring og snekring i alt	49,9	227,0	228,6	232,9	235,1	235,5	236,2	236,6	237,7	238,6	239,2	241,0	240,7	240,0
Materialer	59,8	227,2	229,3	236,4	239,7	240,3	241,0	241,8	243,8	244,4	245,5	245,5	244,9	243,8
C2 - Maling, tapetsering og legging av gulvbelegg i alt	6,3	232,7	232,7	232,7	232,7	232,7	234,3	234,8	235,0	235,0	236,5	239,6	239,8	240,3
Materialer	4,7	244,0	244,0	244,0	244,0	244,0	248,2	249,2	250,4	249,9	254,6	255,4	255,7	257,0
C3 - Rørleggerarbeid i alt.	5,7	287,7	287,7	289,4	290,3	292,5	294,5	296,5	297,7	301,4	304,1	305,5	305,9	305,9
Materialer	7,8	310,2	309,9	312,4	313,6	317,0	320,0	323,1	324,7	330,2	334,2	334,1	334,6	334,7
C4 - Elektrikerarbeid i alt	5,6	329,3	331,6	331,6	332,2	333,9	333,9	337,1	337,1	337,1	350,4	354,2	355,2	355,4
Materialer	6,3	386,6	390,8	390,8	391,9	395,0	395,4	401,5	401,5	401,5	427,9	430,3	430,0	430,5
Boligblokk														
A - Total (A=B+C)	100,0	237,8	238,3	239,7	240,4	240,6	241,3	241,6	242,3	244,6	245,8	247,9	248,2	248,2
Materialer	100,0	246,5	247,9	250,8	252,0	252,8	254,0	254,7	255,9	256,9	259,6	260,0	260,4	260,2
B - Stein-, jord- og sementarbeid i alt.	44,6	228,5	229,0	229,2	229,2	229,2	229,4	229,7	230,1	233,9	234,2	236,2	236,7	236,9
Materialer	33,2	226,2	226,8	227,5	226,8	227,1	228,0	228,0	228,2	229,3	230,7	231,2	232,5	232,6
C - Byggearbeid, unntatt stein-, jord- og sementarbeid i alt	55,4	245,6	246,3	248,7	250,2	250,6	251,4	252,1	252,8	254,0	255,7	257,9	258,0	257,8
Materialer	66,8	257,1	258,8	263,1	265,3	266,3	267,6	268,8	270,3	271,6	274,9	275,2	275,1	274,7
C1 - Tømring og snekring i alt	30,3	228,2	229,5	233,1	235,1	235,3	235,9	236,2	237,5	238,8	239,3	241,3	241,0	240,5
Materialer	38,4	228,3	230,4	236,6	239,4	240,1	240,9	241,6	243,6	244,4	245,4	245,5	245,1	244,2
C2 - Maling, tapetsering og legging av gulvbelegg i alt	6,0	230,7	230,5	230,5	230,7	230,7	232,1	232,6	233,0	232,8	234,3	237,5	237,6	238,2
Materialer	5,0	240,0	240,0	240,0	240,0	240,0	244,1	245,1	246,5	246,0	250,2	251,1	251,6	253,0
C3 - Rørleggerarbeid i alt.	6,2	285,5	285,5	287,2	288,0	290,3	292,3	294,3	295,4	298,8	301,5	303,0	303,3	303,4
Materialer	9,2	310,2	309,9	312,7	313,9	317,3	320,0	323,4	325,0	330,5	334,6	334,4	335,0	335,0
C4 - Elektrikerarbeid i alt	6,7	325,6	327,5	327,5	328,2	329,5	329,5	332,3	332,3	332,3	343,6	347,7	348,8	349,0
Materialer	7,4	386,6	390,8	390,8	391,9	395,0	395,4	401,5	401,5	401,5	427,9	430,3	430,0	430,5

Detaljomsætningsindeksen, mai 1995

Tabell 1. Detaljomsætning. Verdiindeks. 1992=100

År og måned	Detaljhandel i alt	Varehushandel i alt	Nærings- og nytelsesmidler			Beklednings- og tekstilvarer				Møbler og innbo		
			I alt	Av dette		I alt	Skotøy	Dameherre- og barnekonfeksjon	Beklednings- og tekstilvarer ellers	I alt	Av dette	
				Dagligvarer	Vin og brennevin						Møbler og tepper	Radio, fjernsyn, lamper og elektriske husholdningsapparater
1990	93,4	99,1	90,4	-	-	93,1	-	-	-	95,8	-	-
1991	94,7	96,3	93,5	-	-	99,7	-	-	-	97,9	-	-
1992	100,0	100,0	100,0	100,0	100,0	100,0	100,0	100,0	100,0	100,0	100,0	100,0
1993	102,2	100,4	101,6	100,2	102,0	96,7	103,8	94,3	102,6	100,1	104,7	97,0
1994	111,8	103,7	108,3	107,9	104,1	100,8	111,8	98,1	105,7	108,6	110,4	110,8
1992												
Januar	90,0	80,3	88,3	90,2	72,5	96,6	95,1	96,3	98,8	101,0	104,2	106,0
Februar	86,5	84,6	91,5	92,8	84,3	77,4	67,9	77,5	82,9	88,8	88,8	88,8
Mars	92,3	84,1	94,6	95,6	83,5	86,9	71,3	89,3	86,8	86,4	88,4	82,9
April	94,5	100,9	100,8	101,2	105,6	86,2	93,1	86,4	81,1	77,7	77,2	73,6
Mai	98,0	97,7	99,3	99,9	88,2	104,7	121,2	107,0	84,7	74,1	78,0	68,0
Juni	100,9	100,3	103,7	103,8	101,0	89,3	95,1	89,5	85,2	83,5	81,9	80,9
Juli	99,6	100,9	103,0	102,4	107,8	83,9	86,3	81,5	92,3	88,2	88,8	86,3
August	97,2	98,1	96,6	97,1	86,2	93,4	97,5	92,4	95,4	100,1	101,8	98,2
September	99,7	96,0	97,5	97,5	88,4	100,5	103,5	100,0	100,6	113,5	110,5	120,5
Oktober	106,9	106,1	104,2	104,5	96,7	119,2	148,7	115,9	114,5	112,8	117,4	110,8
November	97,9	99,3	94,9	94,8	92,9	103,4	95,8	102,8	111,0	108,7	117,3	102,8
Desember	136,5	151,6	125,6	120,2	192,8	158,4	124,6	161,5	166,6	165,1	145,6	181,1
1993												
Januar	86,5	79,6	87,4	87,5	72,7	89,0	88,6	88,3	92,3	98,0	101,2	99,8
Februar	84,1	80,3	88,4	88,6	79,9	64,7	56,5	62,6	79,4	82,6	87,7	78,8
Mars	94,9	91,0	97,5	97,4	90,5	76,7	71,8	74,4	90,1	85,3	92,3	78,5
April	96,1	98,9	101,5	101,5	100,0	86,1	103,2	84,2	83,0	72,5	75,6	67,7
Mai	95,7	95,2	98,3	97,0	90,3	92,3	113,1	91,8	79,7	67,8	73,1	63,2
Juni	103,1	98,5	103,7	101,9	103,0	90,0	99,3	87,9	93,3	85,8	88,6	82,6
Juli	103,5	107,0	106,7	104,5	112,9	87,4	96,7	84,2	95,3	92,5	99,2	86,6
August	102,5	98,0	99,2	97,8	88,8	91,2	104,7	87,2	99,8	103,2	109,5	100,6
September	105,5	99,1	101,4	99,6	91,3	104,1	118,8	101,0	108,2	111,5	115,0	113,2
Oktober	107,9	104,8	104,3	101,9	96,0	109,7	135,6	105,5	111,1	111,0	118,7	107,6
November	106,4	102,1	100,2	99,7	98,1	108,7	110,8	105,3	122,5	119,0	133,3	107,4
Desember	140,1	149,9	130,9	125,4	201,0	160,6	146,2	159,1	177,0	172,3	162,0	178,4
1994												
Januar	99,1	83,6	91,7	92,0	72,9	94,8	96,9	93,4	99,9	112,8	116,0	118,2
Februar	92,7	87,8	94,2	94,4	84,3	67,9	65,6	64,8	83,5	91,4	88,5	94,8
Mars	108,7	108,6	115,0	114,6	117,6	80,2	72,5	78,6	92,1	92,3	100,9	87,7
April	99,6	89,1	95,9	96,8	75,3	91,9	122,4	89,1	84,7	75,8	80,4	73,0
Mai	108,4	99,8	107,1	107,5	91,9	97,1	129,5	95,3	84,1	78,6	84,0	75,6
Juni	115,5	103,3	111,4	110,6	107,3	97,4	110,9	95,6	96,7	97,2	101,6	96,7
Juli	110,1	105,8	115,2	115,1	111,0	84,8	103,4	81,5	87,5	88,6	88,2	93,7
August	115,2	106,4	110,6	111,0	93,9	92,9	115,4	88,8	97,3	112,2	112,2	118,3
September	112,8	102,5	108,4	108,9	95,3	105,3	119,5	103,5	103,7	117,5	117,9	125,2
Oktober	114,9	103,9	106,8	106,8	90,9	117,8	151,8	112,3	120,9	123,5	130,7	123,3
November	115,2	104,7	106,9	106,5	102,0	114,1	112,5	109,7	135,0	127,4	136,1	121,9
Desember	149,4	148,9	136,7	130,4	206,2	165,1	141,8	164,2	183,2	185,7	168,6	201,5
1995												
Januar	103,9	87,0	96,2	97,1	75,3	97,3	100,6	94,8	106,1	124,5	131,8	128,3
Februar	99,9	89,1	98,9	99,5	84,9	69,1	66,2	65,6	88,4	95,5	102,1	93,7
Mars	113,8	97,9	111,0	111,5	96,6	79,6	68,4	78,3	93,8	98,4	107,1	94,8
April	106,8	99,5	108,5	108,8	102,1	79,7	96,3	75,8	85,6	79,6	85,6	76,5
Mai	118,9	101,3	113,1	113,3	98,4	101,1	126,2	99,0	91,8	90,3	96,5	85,3

Detaljomsætningsindeksen, mai 1995

Tabell 1 (forts.). Detaljomsætning. Verdiindeks. 1992=100

År og måned	Jernvarer, kjøkkenutstyr, glass, steintøy, fargevarer og sportsutstyr				Ur, optiske artikler, musikkinstrumenter, gull- og sølvvarer og film- og fotoartikler			Motorkjøretøyer og bensin			Detaljhandel ellers			
	I alt	Jernvarer, kjøkkenutstyr, glass og steintøy	Fargevarer, tapeter og golvbelegg	Sportsutstyr	Av dette			I alt	Motor kjøretøyer, deler og rekvisita	Bensin og smøreljer	I alt	Av dette		
					I alt	Ur og optiske artikler	Musikk-instrum. noter, gramfon-plater og musikk- og videokassetter					Bøker og papir	Sykepleie- og apoteker-varer	Blomster og planter
1990.	99,6	-	-	-	92,0	-	-	95,3	-	-	90,6	-	-	-
1991.	103,9	-	-	-	95,4	-	-	91,4	-	-	95,4	-	-	-
1992.	100,0	100,0	100,0	100,0	100,0	100,0	100,0	100,0	100,0	100,0	100,0	100,0	100,0	100,0
1993.	108,4	116,3	99,4	109,0	99,3	103,1	94,1	105,0	106,9	102,8	102,3	100,0	111,0	94,3
1994.	120,8	132,5	102,2	122,5	100,3	104,0	94,6	123,2	133,3	108,6	108,8	104,8	118,2	109,4
1992														
Januar.	85,3	85,0	71,9	92,5	88,0	91,4	101,3	88,0	86,5	90,4	93,8	106,5	95,0	77,4
Februar.	86,4	81,5	77,3	93,8	80,9	92,3	84,7	85,0	82,4	89,3	84,5	79,7	88,8	81,2
Mars.	89,9	79,2	88,2	96,7	84,9	93,7	91,2	97,2	99,0	94,3	86,7	70,1	98,8	82,0
April.	99,0	87,1	97,4	106,4	84,5	87,6	84,9	96,8	94,7	100,2	85,2	64,8	96,6	101,9
Mai.	108,6	102,5	113,3	109,5	88,4	85,6	84,6	101,2	98,8	105,3	91,9	55,0	97,8	172,2
Juni.	110,8	100,9	122,7	110,0	95,0	96,9	79,5	108,7	107,1	111,4	89,7	63,2	108,2	91,2
Juli.	109,5	96,2	126,0	108,3	96,8	94,3	89,1	107,4	104,8	111,7	85,3	67,6	93,4	78,2
August.	98,0	89,4	107,6	97,8	95,2	98,6	89,9	94,1	89,2	102,2	111,5	185,1	91,9	84,6
September.	95,3	93,2	103,9	91,9	99,7	106,7	106,0	99,6	100,9	97,4	100,7	114,8	101,9	88,5
Oktober.	87,9	95,0	95,4	80,1	101,1	114,5	108,2	110,5	114,5	103,7	98,6	89,0	106,1	87,9
November.	83,5	99,1	91,5	70,7	95,7	100,1	99,7	97,6	99,8	93,9	102,5	103,7	101,3	82,4
Desember.	145,8	190,9	104,8	142,3	189,8	138,4	180,9	114,0	122,2	100,2	169,5	200,5	120,2	172,6
1993														
Januar.	78,9	74,9	64,5	88,7	83,6	91,5	90,3	82,8	77,8	91,2	90,9	106,6	96,7	72,5
Februar.	80,4	78,4	69,3	87,4	79,7	93,1	81,8	87,8	88,3	87,8	85,2	73,7	96,7	79,4
Mars.	95,7	89,5	82,4	106,0	87,6	102,5	88,3	101,2	104,8	96,6	97,7	90,6	113,8	88,6
April.	103,5	94,7	89,4	115,7	84,1	91,6	76,4	101,2	100,1	103,8	88,5	63,4	107,8	103,0
Mai.	104,8	113,0	104,8	100,5	86,8	85,9	78,2	101,2	97,4	107,9	92,9	54,7	110,2	143,4
Juni.	125,5	122,9	127,3	125,9	98,2	104,7	81,5	110,8	113,8	107,0	97,6	67,4	121,5	97,1
Juli.	120,8	119,6	128,1	117,3	97,6	98,8	85,6	111,5	111,6	112,2	86,0	68,3	101,7	72,7
August.	111,5	115,8	111,4	109,2	97,7	106,4	90,1	106,0	105,4	107,8	115,8	188,8	104,5	75,5
September.	103,4	109,3	109,4	97,1	98,1	110,5	97,9	111,8	117,1	104,5	104,5	114,1	114,1	81,2
Oktober.	97,3	111,5	100,4	88,2	95,8	110,7	98,9	118,2	126,1	107,0	95,6	82,1	110,8	78,5
November.	102,4	128,2	102,2	89,2	95,1	103,8	92,9	112,9	120,6	102,0	105,0	96,5	116,7	77,2
Desember.	175,9	237,9	103,3	182,7	187,0	137,6	167,4	114,3	120,5	105,7	168,5	193,7	137,5	162,0
1994														
Januar.	96,1	90,7	66,5	114,8	86,3	95,9	92,3	111,4	119,1	100,3	95,7	107,2	101,8	66,8
Februar.	97,0	91,1	66,3	116,6	78,2	89,7	77,7	104,1	110,6	95,1	86,3	69,3	100,9	74,7
Mars.	106,4	105,9	80,3	119,9	90,5	107,2	88,1	121,3	131,9	106,0	99,8	84,1	124,6	99,5
April.	111,2	104,6	90,3	124,8	83,3	89,4	78,2	118,1	128,4	103,3	88,2	63,6	110,6	114,5
Mai.	123,0	129,5	116,8	120,0	89,7	95,2	72,9	123,3	131,7	111,5	107,0	62,6	119,8	240,9
Juni.	136,3	141,3	120,7	139,5	100,7	109,2	81,8	135,9	151,0	113,8	101,9	68,0	130,5	120,3
Juli.	129,6	130,8	126,7	127,3	92,4	95,2	79,5	125,2	128,6	121,1	89,6	62,0	106,9	77,3
August.	133,6	133,0	122,6	137,3	102,2	108,6	93,0	124,4	129,8	117,1	132,3	220,0	115,8	81,0
September.	114,7	124,2	106,6	111,3	94,4	110,4	89,6	123,8	133,6	109,9	111,3	126,1	122,3	86,2
Oktober.	108,4	124,6	108,0	96,8	95,1	109,9	98,4	130,2	144,0	110,0	103,3	88,5	120,5	83,3
November.	109,2	151,6	106,4	84,2	98,3	102,9	101,5	128,2	144,2	104,5	111,1	102,8	123,1	83,8
Desember.	184,5	262,8	115,3	177,9	192,4	134,8	182,0	132,2	147,2	110,1	179,1	203,0	141,3	184,4
1995														
Januar.	102,1	96,9	73,0	120,1	86,8	99,8	92,1	116,1	125,9	102,1	100,6	111,5	112,4	65,9
Februar.	97,1	95,0	73,0	110,1	81,4	96,3	82,3	119,2	134,5	97,5	97,1	78,5	113,1	80,0
Mars.	110,5	108,4	88,2	121,4	89,8	105,6	86,8	141,1	165,4	107,0	111,0	98,2	131,4	84,0
April.	117,2	99,4	85,9	143,5	79,4	89,5	73,6	128,9	141,4	111,1	94,6	64,5	117,1	93,2
Mai.	128,2	132,7	110,9	130,4	93,2	95,6	80,8	146,3	167,2	116,8	113,3	67,3	131,9	161,9

Detaljomsætningsindeksen, mai 1995

Tabell 2. Detaljomsætning. Volumindeks. 1992=100

År og måned	Detaljhandel i alt	Nærings- nyttelses- midler	Beklednings- og tekstil- varer	Møbler og innbo	Jernvarer, kjøkken- utstyr, glass, steintøy, fargevarer og sportsutstyr	Ur, optiske art., musikkinstr., gull- og sølvv. og film- og foto- artikler	Motor- kjøretøyer og bensin
1990.	98,6	95,5	95,8	97,7	104,8	94,6	104,8
1991.	96,8	95,9	100,9	98,3	106,5	96,8	94,3
1992.	100,0	100,0	99,8	100,0	99,9	100,0	99,9
1993.	101,6	103,1	95,5	100,0	107,0	97,9	100,4
1994.	109,3	107,8	98,0	108,7	117,2	98,3	115,1
1992							
Januar.	91,3	88,5	102,4	102,2	86,2	88,6	89,5
Februar.	87,4	91,4	80,8	89,3	87,3	81,5	86,4
Mars.	92,5	94,5	86,7	86,4	90,2	84,8	98,3
April.	94,5	100,7	85,0	77,6	99,3	84,7	97,6
Mai.	97,7	99,3	102,5	73,9	109,1	88,2	101,7
Juni.	100,6	103,4	88,3	83,5	111,2	94,7	109,0
Juli.	99,3	102,2	84,7	88,2	109,9	96,6	106,9
August.	97,5	96,3	97,2	100,1	98,1	95,1	93,5
September.	99,3	97,4	99,1	113,5	95,2	99,4	99,1
Oktober.	106,2	104,4	116,2	112,3	87,2	101,0	109,2
November.	97,3	95,4	100,3	108,1	82,4	95,6	95,9
Desember.	135,9	126,8	154,1	164,4	143,4	189,5	112,2
1993							
Januar.	87,2	88,7	93,5	99,1	78,7	83,5	80,5
Februar.	84,5	89,9	66,9	82,9	79,9	79,1	84,9
Mars.	94,4	98,9	75,6	85,4	94,9	86,3	97,3
April.	95,4	102,9	84,0	72,3	102,4	83,1	97,0
Mai.	95,0	99,9	89,6	67,5	103,8	85,7	97,0
Juni.	102,3	105,1	87,8	85,5	124,4	97,2	106,3
Juli.	102,7	107,7	86,7	92,2	119,6	96,3	106,3
August.	102,2	100,5	93,0	103,1	110,6	96,6	100,8
September.	104,4	102,6	101,7	111,2	102,3	96,2	106,1
Oktober.	106,7	105,7	106,3	110,3	95,5	93,9	112,3
November.	105,4	101,9	105,0	118,5	100,4	93,4	107,2
Desember.	139,0	133,7	155,3	171,7	171,6	183,9	109,1
1994							
Januar.	98,6	92,7	96,8	113,3	94,0	85,0	105,9
Februar.	91,7	95,0	68,2	90,8	94,8	77,0	98,5
Mars.	106,6	115,3	77,2	91,5	103,5	89,0	114,3
April.	97,8	96,2	88,0	75,2	108,4	81,7	112,1
Mai.	106,2	107,2	93,0	77,9	119,4	88,0	116,8
Juni.	112,9	110,9	94,0	96,8	132,4	98,7	128,2
Juli.	107,3	113,9	82,9	88,6	125,7	90,3	116,4
August.	112,4	109,1	93,5	112,8	130,1	99,9	114,7
September.	109,2	106,6	101,5	118,1	111,0	92,6	114,2
Oktober.	111,5	105,5	113,0	124,3	104,7	93,3	120,5
November.	111,7	105,8	109,4	128,0	105,1	95,9	118,1
Desember.	145,3	135,6	158,7	187,3	177,1	188,4	122,1
1995							
Januar.	101,3	95,3	98,3	128,0	98,9	85,2	105,5
Februar.	96,9	97,5	68,7	97,2	93,9	79,7	108,2
Mars.	109,7	109,2	76,6	99,5	107,0	87,6	128,1
April.	102,9	106,7	76,6	80,7	113,5	77,5	116,8
Mai.	114,3	111,1	97,1	91,5	124,1	91,3	131,8

Detaljomsætningsindeksen, mai 1995

Tabell 3. Detaljomsætning. Volumindeks. Sesongjustert. 1992=100

År og måned	Detaljhandel i alt	Nærings- og nyttelses- midler	Beklednings- og tekstil- varer	Møbler og innbo	Jernvarer, kjøkken- utstyr, glass, steintøy, fargevarer og sportsutstyr	Ur, optiske art., musikkinstr., gull- og sølvv. og film- og foto- artikler	Motor- kjøretøyer og bensin
1992							
Januar	97,0	98,2	100,6	95,5	105,8	101,0	96,0
Februar	97,4	98,5	103,2	97,1	104,1	97,0	94,6
Mars	98,8	98,6	106,7	98,4	100,2	96,9	98,5
April	100,1	101,9	91,7	101,4	103,0	98,6	100,1
Mai	99,7	99,7	101,8	97,8	105,1	99,1	99,8
Juni	99,3	100,4	96,9	94,5	98,7	95,2	100,2
Juli	99,6	99,8	96,8	101,9	98,7	100,7	101,4
August	98,1	98,3	99,1	99,6	97,1	99,5	94,9
September	99,4	100,0	96,8	104,6	98,3	102,0	98,6
Oktober	100,5	100,9	101,2	97,9	96,9	101,1	101,4
November	98,4	99,5	94,7	95,7	94,0	100,6	97,3
Desember	105,2	101,0	101,0	105,6	97,1	100,5	111,6
1993							
Januar	94,9	100,2	93,0	93,7	97,0	97,4	88,8
Februar	98,3	101,1	91,0	94,9	98,5	98,0	96,4
Mars	99,0	102,4	92,0	95,7	104,6	97,7	94,7
April	101,3	102,0	93,1	97,8	105,6	97,5	101,1
Mai	97,7	101,2	90,9	89,5	101,7	96,9	95,9
Juni	100,1	102,4	93,9	97,0	108,4	97,5	96,4
Juli	102,7	103,2	98,7	106,5	109,0	100,6	101,5
August	102,8	103,0	96,1	102,3	107,9	98,5	101,7
September	104,0	104,7	98,4	101,6	107,3	98,9	105,7
Oktober	103,4	105,2	93,7	99,3	106,9	96,6	105,7
November	104,8	104,2	97,8	103,4	113,6	96,0	107,6
Desember	106,9	106,5	100,6	108,5	115,3	97,9	108,2
1994							
Januar	108,4	105,9	97,5	105,7	116,4	99,9	118,7
Februar	106,9	106,8	94,3	105,1	117,3	96,2	111,7
Mars	107,5	106,5	95,5	103,7	111,3	97,7	113,5
April	107,7	106,7	95,4	102,7	114,3	99,8	113,8
Mai	109,1	108,8	95,5	103,5	116,3	97,6	113,9
Juni	109,9	107,5	100,1	108,8	116,4	99,2	116,1
Juli	109,5	112,0	95,5	105,3	115,2	96,4	112,8
August	110,7	110,1	95,5	110,0	124,3	100,2	115,0
September	108,8	107,5	98,9	108,6	117,2	95,3	113,9
Oktober	109,4	106,0	100,8	112,3	119,5	97,3	114,6
November	110,4	108,6	99,5	112,1	117,2	98,3	117,5
Desember	111,4	106,7	101,4	115,7	119,8	100,1	121,3
1995							
Januar	111,4	109,5	99,6	118,3	120,4	98,2	117,5
Februar	113,0	109,6	95,9	113,3	116,5	99,8	122,5
Mars	113,4	110,0	93,3	114,8	118,2	99,2	124,5
April	112,7	110,2	85,9	112,2	119,1	94,2	122,5
Mai	114,9	110,9	98,5	120,1	118,9	99,9	126,9

Konjunkturbarometeret, 2. kv. 1995

Tabell 1. Faktisk og forventet utvikling. Bergverksdrift og industri. Prosent

Spørsmål	Forventet utvikling fra 1. kv. 1995 til 2. kv. 1995				Faktisk utvikling fra 1. kv. 1995 til 2. kv. 1995				Forventet utvikling fra 2. kv. 1995 til 3. kv. 1995						
	Større	Mindre	Irrel	Netto	Større	Mindre	Irrel	Netto	Større	Mindre	Irrel	Netto			
	- Høyere ret	- Uend- Lavere	- Netto i alt	- Uoppq	- Høyere ret	- Uend- Lavere	- Netto i alt	- Uoppq	- Høyere ret	- Uend- Lavere	- Netto i alt	- Uoppq			
1. Total produksjonsvolum ...	29	55	14	16	1	46	42	12	34	-	21	45	33	-12	1
2. Gjennomsnittlig sysselsetting	18	68	13	5	1	25	64	11	14	1	13	68	19	-6	1
3. Gjennomsnittlig kapasitetsutnyttning	27	60	12	15	1	38	53	8	30	1	17	53	28	-12	2
4. Ordretilgang fra hjemmemarkedet	26	55	13	13	6	29	50	17	13	4	20	54	20	0	6
5. Ordretilgang fra eksportmarkedet	20	54	9	11	17	21	55	10	11	14	15	59	12	2	14
6. Samlet ordrebeholdning ved utgangen av kvartalet ..	22	56	17	5	5	23	52	24	-1	2	16	64	17	-1	3
10. Lagerbeholdninger av råvarer, materialer, halvfabrikata og deler m.v ved utgangen av kvart. .	7	73	16	-10	4	22	61	15	7	2	10	68	20	-10	2
11. Lagerbeholdninger av egne produkter bestemt for salg ved utgangen av kvartalet	9	66	19	-10	5	27	56	15	12	2	9	67	21	-13	3
12/13 Priser på foretakets produkter ved salg ..															
12. Til hjemmemarkedet ..	18	71	5	13	6	20	66	10	10	4	13	75	8	5	5
13. Til eksport	16	63	3	13	17	18	61	8	10	13	12	68	6	6	14

Resultatene er beregnet ved å veie hvert svar med foretakenes sysselsetting.

Tabell 2. Situasjonsvurdering ved utgangen av kvartalet. Bergverksdrift og industri. Prosent

Spørsmål	Utgangen av 1. kvartal 1995					Utgangen av 2. kvartal 1995				
	Bedre/ forholds- vis store/ for store/ ja/opp	Uendret/ passe/ ingen endring	Dår- ligere/ for små nei/ned	Netto- tall	Irrel./ uoppgitt	Bedre/ forholds- vis store/ for store/ ja/opp	Uendret/ passe/ ingen endring	Dår- ligere/ for små/ nei/ned	Netto- tall	Irrel./ uoppgitt
	14. Hvordan bedømmer de generelt for foretaket utsiktene for kommende kvartal i forhold til situasjonen i inneværende kvartal	31	61	7	25	1	27	61	11	15
17. Hvordan bedømmer de størrelsen av ordrebeholdningene i forhold til nåværende produksjonsomfang	24	53	20	3	3	24	51	22	2	3
18. Hvordan bedømmer de lagerbeholdningene av råvarer, materialer, halvfabrikata m.v. i forhold til produksjonsomfanget	16	78	3	12	3	22	73	3	19	2
19. Hvordan bedømmer de lagerbeholdningene av egne produkter i forhold til omsetningen	15	67	12	3	5	20	67	9	11	4
20. Overveier foretaket å endre sine vedtatte planer for investering i realkapital	10	87	1	9	2	12	85	1	10	1

Resultatene er beregnet ved å veie hvert svar med foretakenes sysselsetting.

Konjunkturbarometeret, 2. kv. 1995

Tabell 3. Faktorer som begrenset / vil begrense produksjonen. Bergverksdrift og industri. Prosent

	1.kv. 1995	1.kv. 1995	2.kv. 1995	2.kv. 1995
	Hvilken av disse faktorer - om noen spesielt - var det som begrenset produksjonen i inneværende kvartal	Hvilken av disse faktorer - om noen spesielt - ventes å ville begrense produksjonen i kommende kvartal	Hvilken av disse faktorer - om noen spesielt - var det som begrenset produksjonen i inneværende kvartal	Hvilken av disse faktorer - om noen spesielt - ventes å ville begrense produksjonen i kommende kvartal
01 Mangel på ordre/salg	26	23	25	25
02 Store lagerbeholdninger av egne produkter	0	0	1	1
03 Konkurransen fra andre norske produkter	2	2	2	2
04 Konkurransen fra importvarer	0	0	1	1
05 Lave priser/høye kostnader/liten lønnsomhet	2	2	1	1
06 Kombinasjon av faktorene 01-05	20	25	22	21
07 Mangel på faglært arbeidskraft	0	1	1	1
08 Mangel på arbeidskraft ellers	1	0	1	0
09 Mangel på råstoff	3	2	1	2
10 Kraftmangel	-	-	-	-
11 Prod.kapasitet i foretaket	12	11	14	13
12 Kombinasjon av faktorene 07-11	2	2	3	3
13 Finansieringsvansker	-	0	-	0
14 Andre faktorer	6	6	6	6
15 Ingen spesielle faktorer	15	15	16	16
16 Kombinasjon av faktorene 01-14 nevnt ovenfor	2	0	1	3
17 Uoppgitt	10	9	7	7

Resultatene er beregnet ved å veie hvert svar med foretakenes sysselsetting.

Tabell 4. Situasjonsvurdering ved utgangen av kvartalet. Prosent.
(Spm. 14.) Hvordan bedømmer de generelt for foret.utsiktene for kommende kvart. i forh. til situasj. i innv. kv.

Næring	Utgangen av 1. kvartal 1995					Utgangen av 2. kvartal 1995				
	Bedre	Uendret	Dår- ligere	Netto- tall	Irrel./ uoppgitt	Bedre	Uendret	Dår- ligere	Netto- tall	Irrel./ uoppgitt
2,3 Bergverksdrift og industri .	31	61	7	25	1	27	61	11	15	1
2 Bergverksdrift	13	87	-	13	-	20	80	-	20	-
23 Bryting og utvinning av malm	-	100	-	-	-	10	90	-	10	-
29 Bergverksdrift ellers	45	55	-	45	-	45	55	-	45	-
3 Industri	31	61	7	25	1	27	61	12	15	1
31 Prod. av næringsmidler, drikkevarer og tobakksvarer .	36	60	3	33	-	32	62	5	28	0
32 Prod. av tekstil- og bekledningsvarer, lær og lærvarer .	28	48	11	17	12	22	32	35	-13	11
321 Prod. av tekstilvarer	27	51	7	19	15	14	28	42	-28	17
322 Prod av klar, unntatt skotøy	35	53	12	23	-	61	30	9	52	-
33 Prod. av trevarer	34	52	13	21	2	34	42	23	11	1
34 Treforedling, grafisk prod. og forlagsvirksomhet	35	61	3	31	1	29	59	12	17	-
341 Treforedling	57	40	3	55	-	51	39	9	42	-
342 Grafisk prod. og forlagsvirksomhet	20	75	4	16	2	13	72	14	-1	-
35 Prod. av kjemiske prod., mineralolje-, kull-, gummi- og plastprodukter	28	70	2	26	-	11	71	17	-5	1
351 Prod. av kjemiske råvarer .	26	74	-	26	-	15	72	13	2	-
36 Prod. av mineralske prod. .	46	46	8	38	-	23	77	-	23	-
37 Prod. av metaller	27	71	2	26	-	21	78	-	21	1
371 Prod. av jern, stål, og ferrolegeringer	48	48	4	44	-	40	57	-	40	3
372 Prod. av ikke-jernholdige metaller	12	88	-	12	-	9	91	-	9	-
38 Prod. av verkstedprodukter ..	29	57	13	16	1	30	56	14	16	0
381 Prod. av metallvarer	23	58	15	8	3	30	49	21	8	-
382 Prod. av maskiner	19	60	21	-2	-	18	62	20	-2	0
383 Prod. av elektriske apparater og materiell ..	46	52	2	44	-	44	54	2	42	-
384 Prod. av transportmidler ..	33	57	7	26	3	39	50	11	28	-
39 Industriproduksjon ellers ...	5	90	-	5	5	-	47	53	-53	-

Resultatene er beregnet ved å veie hvert svar med foretakenes sysselsetting.

Konjunkturbarometeret, 2. kv. 1995

Tabell 5. (Spm. 2.) Faktisk og forventet utvikling i gjennomsnittlig sysselsetting. Prosent

Spørsmål	Forventet utvikling fra 1. kv. 1995 til 2. kv. 1995				Faktisk utvikling fra 1. kv. 1995 til 2. kv. 1995				Forventet utvikling fra 2. kv. 1995 til 3. kv. 1995						
	Større - Høyere ret	Uend- - ret	Mindre - Lavere	Netto - i alt	Irrel - Uoppg	Større - Høyere ret	Uend- - Lavere	Mindre - i alt	Netto - Uoppg	Større - Høyere ret	Uend- - ret	Mindre - Lavere	Netto - i alt	Irrel - Uoppg	
2,3 Bergverksdrift og industri	18	68	13	5	1	25	64	11	14	1	13	68	19	-6	1
2 Bergverksdrift	-	100	-	-	-	23	37	40	-17	-	7	93	-	7	-
23 Bryting og utvinning av malm	-	100	-	-	-	-	53	47	-47	-	10	90	-	10	-
29 Bergverksdrift ellers	-	100	-	-	-	80	-	20	59	-	-	100	-	-	-
3 Industri	18	68	13	5	1	25	64	10	14	1	13	67	19	-6	1
31 Prod. av næringsmidler, drikkevarer og tobakksvarer	36	56	7	29	1	38	55	6	32	-	15	57	28	-13	-
32 Prod. av tekstil- og bekled- ningsvarer, lær og lærvarer	3	81	14	-11	2	35	43	22	13	-	18	50	32	-14	-
321 Prod. av tekstilvarer	-	89	11	-11	-	32	48	20	12	-	17	54	29	-13	-
322 Prod. av klær, unntatt skotøy	-	75	12	-12	13	30	49	22	8	-	34	57	9	25	-
33 Prod. av trevarer	33	51	6	27	9	22	76	2	20	-	28	59	13	15	-
34 Treforedling, grafisk prod. og forlagsvirksomhet	4	81	14	-11	1	14	71	16	-2	-	3	94	3	0	0
341 Treforedling	6	75	18	-12	1	6	81	13	-7	-	5	90	5	0	-
342 Grafisk prod. og forlags- virksomhet	2	85	12	-10	1	19	63	18	1	-	1	97	2	-1	1
35 Prod. av kjemiske prod., mineralolje-, kull-, gummi-, og plastprodukter	3	89	8	-6	-	18	77	5	13	-	5	79	16	-10	-
351 Prod. av kjemiske råvarer	2	91	6	-4	-	8	86	6	2	-	5	89	6	-1	-
36 Prod. av mineralske prod. ...	19	77	4	15	-	30	70	-	30	-	9	91	-	9	-
37 Prod. av metaller	7	92	1	5	-	14	85	1	13	-	16	72	12	4	-
371 Prod. av jern, stål, og ferrolegeringer	16	82	2	14	-	24	74	2	22	-	44	37	19	26	-
372 Prod. av ikke-jernholdige metaller	-	99	1	-1	-	8	92	-	8	-	-	92	8	-8	-
38 Prod. av verkstedprodukter .	25	51	22	3	2	30	52	16	14	2	18	50	30	-12	2
381 Prod. av metallvarer	12	68	21	-9	-	21	45	34	-12	-	11	62	15	-4	12
382 Prod. av maskiner	16	46	34	-18	4	22	66	7	14	5	8	57	34	-26	-
383 Prod. av elektriske apparater og materiell ...	46	46	8	38	-	51	31	18	32	-	21	37	39	-19	3
384 Prod. av transportmidler .	30	57	13	17	1	28	48	23	5	-	40	42	18	22	-
39 Industriproduksjon ellers ..	-	52	48	-48	-	53	47	-	53	-	-	38	62	-62	-

Resultatene er beregnet ved å veie hvert svar med foretakenes sysselsetting.

Konjunkturbarometeret, 2. kv. 1995

Tabell 6. (Spm. 1.) Faktisk og forventet utvikling i produksjonsvolumet. Prosent

Spørsmål	Forventet utvikling fra 1. kv. 1995 til 2. kv. 1995				Faktisk utvikling fra 1. kv. 1995 til 2. kv. 1995				Forventet utvikling fra 2. kv. 1995 til 3. kv. 1995						
	Større Høyere ret	Mindre Uend- Lavere	Netto i alt	Irrel Uoppg	Større Høyere ret	Mindre Uend- Lavere	Netto i alt	Irrel Uoppg	Større Høyere ret	Mindre Uend- Lavere	Netto i alt	Irrel Uoppg			
2,3 Bergverksdrift og industri	29	55	14	16	1	46	42	12	34	-	21	45	33	-12	1
2 Bergverksdrift	13	87	-	13	-	29	37	34	-5	-	-	94	6	-6	-
23 Brytning og utvinning av malm	-	100	-	-	-	-	53	47	-47	-	-	100	-	-	-
29 Bergverksdrift ellers	45	55	-	45	-	100	-	-	100	-	-	80	20	-20	-
3 Industri	30	55	14	16	1	46	42	11	35	-	21	44	34	-13	1
31 Prod. av næringsmidler, drikkevarer og tobakksvarer	52	41	6	46	1	69	29	3	66	-	26	42	32	-6	-
32 Prod. av tekstil- og bekled- ningsvarer, lær og lærvarer	19	57	22	-3	2	27	36	37	-11	-	36	33	31	4	-
321 Prod. av tekstilvarer	15	64	21	-7	-	20	47	34	-14	-	35	37	28	6	-
322 Prod. av klær, unntatt skotøy	35	40	12	23	13	30	21	49	-20	-	61	30	9	52	-
33 Prod. av trevarer	32	49	10	22	9	32	37	31	1	-	49	28	23	26	-
34 Treforedling, grafisk prod. og forlagsvirksomhet	24	68	7	17	1	63	34	3	60	-	7	48	44	-37	0
341 Treforedling	10	89	-	10	1	43	53	4	38	-	6	76	19	-13	-
342 Grafisk prod. og forlags- virksomhet	33	54	12	21	1	77	21	3	74	-	8	29	62	-55	1
35 Prod. av kjemiske prod., mineralolje-, kull-, gummi-, og plastprodukter	25	55	20	5	-	21	62	17	4	-	13	41	47	-34	-
351 Prod. av kjemiske råvarer	6	55	39	-33	-	7	67	26	-20	-	21	29	50	-29	-
36 Prod. av mineralske prod. ...	21	74	6	15	-	19	81	-	19	-	24	59	17	7	-
37 Prod. av metaller	18	82	-	18	-	27	63	10	18	-	29	64	7	22	-
371 Prod. av jern, stål, og ferrolegeringer	28	72	-	28	-	58	29	13	45	-	64	28	8	56	-
372 Prod. av ikke-jernholdige metaller	11	89	-	11	-	9	83	8	2	-	9	84	6	3	-
38 Prod. av verkstedprodukter .	29	42	27	3	2	46	38	16	30	-	22	40	35	-13	2
381 Prod. av metallvarer	14	63	23	-9	-	26	35	40	-14	-	7	59	21	-14	12
382 Prod. av maskiner	12	40	44	-32	4	53	40	7	46	-	9	42	49	-40	-
383 Prod. av elektriske apparater og materiell ...	60	33	7	53	-	51	35	15	36	-	37	35	25	12	3
384 Prod. av transportmidler .	42	42	15	28	1	35	42	23	13	-	41	30	24	17	-
39 Industriproduksjon ellers ..	12	45	43	-31	-	68	32	-	68	-	-	21	79	-79	-

Resultatene er beregnet ved å veie hvert svar med foretakenes sysselsetting.

Konjunkturbarometeret, 2. kv. 1995

Tabell 7. Situasjonsvurdering ved utgangen av kvartalet. Prosent.
(Spm. 15.) Hvilken kapasitetsutnyttingsgrad innebærer nåværende produksjonsnivå

Næring	2. kvartal 1995					
	Under 50 pst.	50 - 65 pst.	65 -80 pst.	80 -95 pst.	95 pst. og over	Irrel./ uoppgitt
2,3 Bergverksdrift og industri	5	4	17	43	30	1
2 Bergverksdrift	-	13	-	20	67	-
23 Bryting og utvinning av malm	-	-	-	20	80	-
29 Bergverksdrift ellers	-	45	-	20	35	-
3 Industri	5	4	18	43	30	1
31 Prod. av næringsmidler, drikkevarer og tobakkvarer	8	5	32	44	10	0
32 Prod. av tekstil- og bekled- ningsvarer, lær og lærvarer	6	3	22	41	16	11
321 Prod. av tekstilvarer	-	-	24	50	9	17
322 Prod av klær, unntatt skotøy	22	-	29	37	12	-
33 Prod. av trevarer	2	-	5	54	38	1
34 Treforedling, grafisk prod. og forlagsvirksomhet	16	3	11	36	33	2
341 Treforedling	-	-	16	30	53	-
342 Grafisk prod. og forlags- virksomhet	26	5	6	40	19	3
35 Prod. av kjemiske prod., mineralolje-, kull-, gummi-, og plastprodukter	-	3	12	57	27	-
351 Prod. av kjemiske råvarer	-	-	6	43	51	-
36 Prod. av mineralske prod. ...	-	2	34	23	41	-
37 Prod. av metaller	-	-	11	47	42	-
371 Prod. av jern, stål, og ferrolegeringer	-	-	16	22	62	-
372 Prod. av ikke-jernholdige metaller	-	-	8	62	30	-
38 Prod. av verkstedprodukter .	1	7	20	40	32	-
381 Prod. av metallvarer	-	7	29	37	26	-
382 Prod. av maskiner	1	7	9	46	37	-
383 Prod. av elektriske apparater og materiell ...	2	-	30	45	24	-
384 Prod. av transportmidler .	-	16	25	26	32	-
39 Industriproduksjon ellers ..	-	-	21	64	15	-

Resultatene er beregnet ved å veie hvert svar med foretakenes sysselsetting.

Bygge- og anleggsstatistikk, 1993

Tabell 1. Hovedtall etter næringsundergruppe. Alle bedrifter (unntatt enmannsbedrifter). 1993

ISIC	Bedrifter	Sysselsatte	Brutto- produksjons- verdi	Vare- innsats	Bearbei- dings- verdi	Lønns- kostnader	Bruttoin- vestering ¹
Mill. kr. ²							
I alt	92037	76901,3	51426,7	25474,9	22199,1	..
A. Bygge- og anleggsbedrifter.....	11771	74863	64295,4	42957,4	21338,3	18062,5	329,9
501 Byggevirksomhet ialt.....	9100	54442	43549,4	29758,7	13790,9	12746,4	258,8
5011 Oppføring av bygninger.....	4047	23427	22581,5	17043,4	5538,1	5541,5	115,7
5012 Innrednings- og installasjonsarbeid.....	5053	31015	20967,9	12715,3	8252,8	7204,9	143,1
50121 Blikkenslagerarbeid.....	494	2285	1846,5	1250,8	595,7	567,7	22,8
50122 Rørleggerarbeid.....	1332	7182	4968,6	3054,8	1913,8	1600,5	24,5
50123 Elektrisk installasjonsarbeid.....	1499	13718	8872,1	5078,6	3793,6	3331,8	71,5
50124 Maler og tapetserarbeid.....	710	3317	1689,4	904,6	784,8	655,0	9,7
50125 Glassmesterarbeid.....	202	866	750,2	549,6	200,7	190,2	3,0
50129 Annet byggearbeid.....	816	3647	2841,1	1876,9	964,2	859,7	11,6
502 Anleggsvirksomhet.....	2671	20421	20746,0	13198,7	7547,4	5316,1	71,1
5021 Alminnelig anleggsvirksomhet.....	303	6823	8671,7	5766,0	2905,8	1845,0	63,3
5022 Graving, sprengning o.a. grunnarbeid.....	2339	9425	6766,4	4128,7	2637,7	1937,6	88,5
5023 Oljeboring.....	29	4173	5307,9	3304,0	2003,9	1533,5	-80,7
B. Statens bygge- og anleggsvirksomhet.....	..	7702	7211,9	5110,1	2101,8	2101,8	..
i egen regi.....	..	7702	7211,9	5110,1	2101,8	2101,8	..
B. Kommunenes bygge- og anleggs- virksomhet i egen regi.....	..	8086	4234,9	2480,0	1754,9	1754,9	..
C. Anleggsarbeid utført av Statens vegvesen for fylkene.....	..	1386	1159,1	879,2	279,9	279,9	..

¹ Omfatter bare store bedrifter, dvs. bedrifter med 10 sysselsatte eller flere

² Merverdiavgift ikke medregnet

Tabell 2. Hovedtall for private bygge- og anleggsbedrifter. Alle bedrifter unntatt enmannsbedrifter. Registreringsfylke

ISIC	Bedrifter	Sysselsatte	Brutto pro- duksjonsverdi	Bearbeidings- verdi	Lønns- kostnader	Brutto- investering ¹
Mill. kr. ²						
I alt	11742	70690	58987,5	19334,4	16529	410,6
Østfold.....	637	3834	3163,6	1033,7	914,9	18,3
Akershus.....	1027	5966	5904,7	1706,1	1440,8	42,6
Oslo.....	1172	10637	11524,4	3359,1	2778,0	101,3
Hedmark.....	450	2186	1752,8	560,3	476,7	13,3
Oppland.....	523	2927	2030,6	728,4	622,7	8,1
Buskerud.....	769	3610	2883,3	940,8	793,7	15,0
Vestfold.....	619	3147	2329,9	822,7	739,3	8,6
Telemark.....	457	2407	1652,3	597,3	528,1	6,5
Aust-Agder.....	274	1095	720,3	247,5	234,8	6,7
Vest-Agder.....	433	2297	1802,7	632,5	527,6	4,5
Rogaland.....	915	6311	5241,1	1751,7	1517,9	57,6
Hordaland.....	1208	7392	5763,2	2137,2	1776,1	18,7
Sogn og Fjordane.....	356	1940	1338,7	445,8	415,9	12,7
Møre og Romsdal.....	736	3387	2496,9	843,9	752,8	15,6
Sør-Trøndelag.....	667	4569	3793,3	1259,8	1099,8	8,9
Nord-Trøndelag.....	297	1771	1291,0	455,4	404,2	3,2
Nordland.....	577	3581	2674,7	920,8	769,3	41,5
Troms.....	395	2570	1859,3	626,3	533,5	18,0
Finnmark.....	230	1063	764,6	265,1	202,8	9,7

¹ Omfatter bare store bedrifter, dvs. bedrifter med 10 sysselsatte eller flere

² Merverdiavgift ikke medregnet

Bygge- og anleggsstatistikk, 1993

Tabell 3. Hovedtall for enmannsbedrifter. 1993

ISIC	Bedrifter	Årsverk utført av eiere	Brutto- omsetning
			Mill. kr. ¹
I alt	20291	14564	5564,9
5011 Oppføring av bygninger.....	11627	8271	2946,1
5012 Innrednings- og installasjonsarbeid.....	4692	3483	1430,3
5021 Alminnelig anleggsvirksomhet.....	184	126	56,7
5022 Graving, sprengning o.a. grunnarbeid.....	3788	2684	1131,8

¹ Merverdiavgift ikke medregnet

Tabell 4. Hovedtall etter næringsundergruppe. Alle bedrifter (unntatt enmannsbedrifter). 1993

NACE	Bedrifter	Syssel- satte	Brutto prod- uksjonsverdi	Vare- innsats	Bearbeid- ingsverdi	Lønns- kostnader	Bruttoin- vestering ¹
							Mill. kr. ²
I alt	11749	73523	64436,3	44375,0	20061,3	17796,7	622,7
451 Grunnarbeid	1178	4008	2887,6	1756,1	1131,4	804,9	34,1
4511 Riving av bygninger og flytting av masse	1178	4008	2887,6	1756,1	1131,4	804,9	34,1
4512 Testboring			Data mangler				
452 Annen bygge- og anleggsvirksomhet	5080	37317	39138,8	28770,8	10368,0	9560,6	435,8
4521 Oppføring av bygninger og andre konstruksjoner	2957	22949	26606,0	20456,7	6149,3	6095,7	317,0
45211 Oppføring av bygninger	2838	18617	19205,4	14550,8	4654,6	4430,3	81,6
45212 Oppføring av andre konstruksjoner	119	4332	7400,6	5905,9	1494,7	1665,4	235,4
4522 Takarbeid	581	2517	1789,2	1211,5	577,7	590,7	7,4
45221 Blikkenslagerarbeid	430	1854	1314,5	872,5	441,9	432,1	5,9
45229 Takarbeid ellers	151	663	474,7	339,0	135,7	158,6	1,5
4523 Bygging av veier, flyplasser og idrettsanlegg	146	2709	3556,0	2510,1	1045,9	675,1	30,3
4524 Bygging av havne- og damanlegg	19	1360	1476,1	953,2	522,9	392,9	12,8
4525 Annen spesialisert bygge- og anleggsvirksomhet	1377	7782	5711,5	3639,2	2072,3	1806,2	68,2
453 Bygginstallasjon	3190	23316	16823,2	10267,7	6555,5	5574,6	120,0
4531 Elektrisk installasjonsarbeid	1511	13827	9103,7	5212,9	3890,8	3358,1	71,5
4532 Isolasjonsarbeid	46	377	278,2	172,6	105,6	95,4	-0,5
4533 VVS-arbeid	1580	8434	6391,0	4036,5	2354,5	1929,1	44,0
4534 Annen bygginstallasjon	53	678	1050,3	845,7	204,6	192,0	5,1
454 Ferdiggjøring av bygninger og konstruksjoner	1961	7616	4785,8	3115,0	1670,9	1605,8	26,6
4541 Stukkaturarbeid og pussing	16	27	16,2	12,7	3,6	6,3	0,0
4542 Snekkerarbeid	686	2201	1460,0	1073,1	386,9	473,8	11,0
4543 Gulvlegging og tapetsering	315	1074	716,4	449,4	267,0	235,2	2,6
4544 Maler- og glassarbeid	848	3876	2253,4	1355,8	897,6	785,2	12,1
45441 Malerarbeid	640	2995	1490,2	796,7	693,5	592,6	9,1
45442 Glassarbeid	208	881	763,2	559,1	204,1	192,6	3,0
4545 Annen ferdiggjøring av bygninger	96	438	339,8	224,0	115,8	105,3	0,8
455 Utleie av bygge- og anleggsmaskiner med personell	340	1266	800,8	465,5	335,3	250,8	6,2

Bygge- og anleggsstatistikk, 1993

Tabell 5. Hovedtall for enmannsbedrifter. 1993

NACE	Bedrifter	Årsverk utført av eiere	Bruttoomsætning Mill. kr. ¹
I alt.....	20251	14549	5576,1
451 Grunnarbeid	2267	1567	661,4
452 Annen bygge- og anleggsvirksomhet	9984	7365	2810,0
453 Bygginstallasjon	1801	1363	660,4
454 Ferdiggjøring av bygninger og konstruksjoner	5735	3923	1307,7
455 Utleie av bygge- og anleggsmaskiner			
med personell.....	464	331	136,6

¹ Merverdiavgift ikke medregnet

Kommuneregnskapsstatistikk, 1994. Fylkeskommuner

Tabell 6. Fylkeskommunenes bevilgningsregnskap¹ - utgifter og netto driftsresultat fordelt på fylke. Mill. kr

Fylkeskommune	Av dette			Netto driftsresultat	Brutto utgifter i kapitalregnskapet	Av dette investering i fast eiendom	Bruk av lån
	Drifts-utgifter	Under-visning	Helsevern, sosiale tj. mv.				
	H.k. 1.1-1.7	H.k. 1.2	H.k. 1.3				
Østfold	2538	658	1598	105	212	132	132
Akershus	4292	1140	2456	189	195	141	53
Hedmark	2121	535	1230	51	217	215	188
Oppland	2298	608	1256	86	141	95	76
Buskerud	2369	626	1473	127	148	121	108
Vestfold	2054	608	1219	45	139	129	77
Telemark	1969	434	1167	30	78	64	43
Aust-Agder	1241	392	649	19	51	30	50
Vest-Agder	1877	448	1094	13	50	49	42
Rogaland	3812	1016	2284	85	166	103	122
Hordaland	5043	1159	3046	111	323	212	203
Sogn og Fjordane ...	1520	354	779	-4	132	95	96
Møre og Romsdal ...	2950	764	1659	52	178	116	97
Sør-Trøndelag	3503	878	2132	73	148	110	95
Nord-Trøndelag	1776	515	916	-16	109	102	76
Nordland	3717	916	1799	111	272	251	91
Troms	2768	564	1721	87	315	279	126
Finnmark	1314	315	684	16	126	58	48
I alt	47162	11930	27162	1180	3000	2302	1723

1) Driftsregnskap + kapitalregnskap.

Tabell 7. Fylkeskommunenes bevilgningsregnskap¹ - utgifter og netto driftsresultat fordelt på fylke. Kr. pr. innbygger

Fylkeskommune	Av dette			Netto driftsresultat	Brutto utgifter i kapitalregnskapet	Av dette investering i fast eiendom	Bruk av lån
	Drifts-utgifter	Under-visning	Helsevern, sosiale tj. mv.				
	H.k. 1.1-1.7	H.k. 1.2	H.k. 1.3				
Østfold	10636	2758	6697	440	888	553	553
Akershus	10101	2683	5780	445	459	332	125
Hedmark	11318	2855	6563	272	1158	1147	1003
Oppland	12586	3330	6879	471	772	520	416
Buskerud	10464	2765	6506	561	654	534	477
Vestfold	10221	3026	6066	224	692	642	383
Telemark	12050	2656	7142	184	477	392	263
Aust-Agder	12608	3983	6594	193	518	305	508
Vest-Agder	12755	3044	7434	88	340	333	285
Rogaland	10999	2932	6590	245	479	297	352
Hordaland	12101	2781	7309	266	775	509	487
Sogn og Fjordane ...	14179	3302	7267	-37	1231	886	895
Møre og Romsdal ...	12325	3192	6931	217	744	485	405
Sør-Trøndelag	13808	3461	8404	288	583	434	374
Nord-Trøndelag	13935	4041	7187	-126	855	800	596
Nordland	15465	3811	7485	462	1132	1044	379
Troms	18610	3792	11571	585	2118	1876	847
Finnmark	17289	4145	9000	211	1658	763	632
Gjennomsnitt for alle fylkeskommuner	12327	3118	7099	308	784	602	450

1) Se note, tabell 6.



Stort salg av møbler og innbo i mai

Salget av møbler og innbo økte med 17,5 prosent i mai i år sammenlignet med mai i fjor. Dette viser volumindeksen for detaljhandel. I verdi økte dette salget med 14,8 prosent i samme periode.

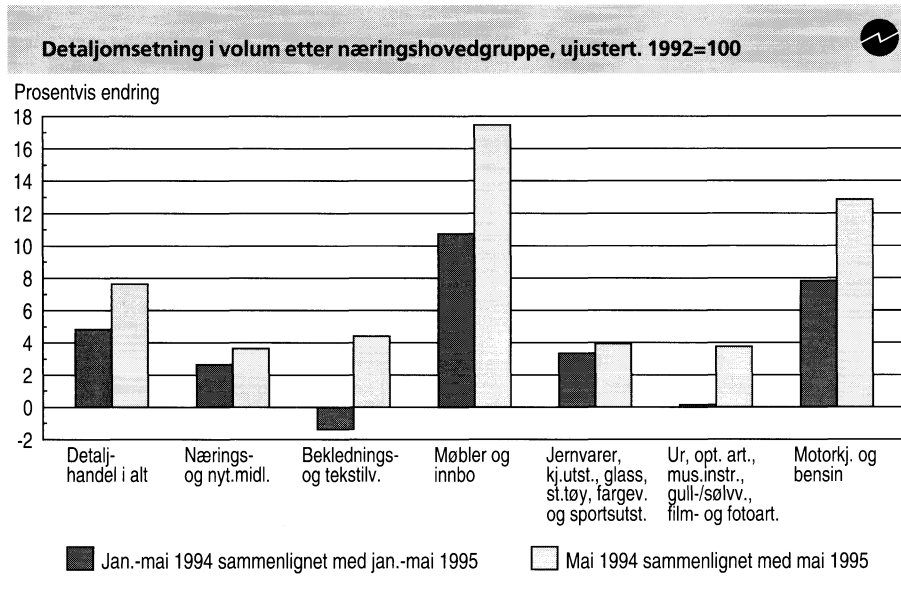

Volumindeksen for detaljhandel i alt økte med 7,6 prosent fra mai 1994 til mai i år. Verdiindeksen økte med 9,7 prosent, mens prisstigningen for detaljhandel var på 2,7 prosent i samme periode. Verdiindeksen for detaljhandel eksklusiv motorkjøretøyer og bensin viste en økning på 5,6 prosent.

Volumindeksen for motorkjøretøyer og bensin hadde en økning på 12,8

prosent i mai sammenlignet med samme periode i 1994. De øvrige næringshovedgruppene hadde følgende endring i samme periode: Nærings- og nytelsesmidler 3,6 prosent, beklednings- og tekstilvarer 4,4 prosent, jernvarer, kjøkkenutstyr, glass, steintøy, fargevarer og sportsutstyr 3,9 prosent og ur, optiske artikler, musikkinstrumenter, gull- og sølvvarer 3,8 prosent.

Den sesongjusterte volumindeksen for detaljhandel i alt var på 114,9 prosent i mai, en økning på 2,0 prosent fra april. Dette er den høyeste verdien siden juni 1986. Den høye totalindeksen skyldes først og fremst delindeksene for motorkjøretøyer og bensin på 126,9 og møbler og innbo på 120,1.

Om statistikken

Beregning av detaljomsætningsindeksen skjer ut fra et utvalg på 5 000 bedrifter som driver detaljhandel. Disse utgjør rundt 13 prosent av totalt antall bedrifter. Utvalget dekker rundt 35 prosent av omsetningen til alle detaljhandelsbedriftene. Både utvalgsprosenten og dekningsgraden varierer mye mellom de ulike hovednæringsgruppene. Frafallet er normalt mellom 3-5 prosent.

Ny statistikk

Detaljomsætningsindeksen, mai 1995. Statistikken utgis hver måned i *Ukens statistikk*. Mer informasjon: Solveig Nygårdseter, tlf. 62 88 51 74. Vedleggstabeller side: 27-30.

Litt fall i produsentprisindeksen

Produsentprisindeksen for oljeutvinning og bergverksdrift, industri og kraftforsyning falt med 0,1 prosent fra mai til juni.

Nedgangen har i første rekke sammenheng med lavere priser på råolje, som i juni ble solgt til om lag 110 kroner/fat. Industriens priser steg med 0,1 prosent. Det ble oppnådd høyere priser på mineralske produkter og enkelte metaller.

Årsveksten for produsentprisindeksen totalt var på 2,5 prosent i juni. Dette er en nedgang fra april og mai da veksttakten var på hhv. 3,0 og 2,9 prosent. En fallende årsvekst de siste månedene har sammenheng med utviklingen i råoljemarkedene.

Prisen på Brent Blend (Nordsjøens referanseolje) lå i juni i overkant av 17,5 dollar/fat - om lag 110 kroner basert på gjennomsnittlig valutakurs for måneden. I april og mai lå Brent Blend på 115 kroner/fat. Industriens priser steg totalt med 0,1 prosent fra mai til juni. På hjemmemarkedet ble det oppnådd høyere priser på mineralske produkter og enkelte metaller. Innen

Produsentprisindeksen. 1981 = 100

	April 95- mai 95	Mai 95- juni 95	Mai 94- mai 95	Juni 94- juni 95
Totalt	0,1	-0,1	2,9	2,5
Oljeutv. og bergverksdrift	0,1	-1,9	-2,8	-5,2
Industri	0,1	0,1	4,0	3,8
Kraftforsyning	-	-	-	-

produksjon av mineralske produkter steg prisene med 2,4 prosent - hovedsakelig på grunn av økte priser på ferdigbetong.

Undersøkelsen omfatter ca. 1 300 representantvarer fordelt på ca. 500 bedrifter. De månedlige beregningene bygger på ca. 2 000 prisobservasjoner. Svarprosenten er normalt ca. 90 hver måned.

Ny statistikk

Produsentprisindeksen, pr. 15. juni 1995.

Statistikken utgis hver måned i *Ukens statistikk*, også tilgjengelig i *Statistisk månedshefte og SSB-data online*. Mer informasjon: Torill Amundsen, tlf. 22 86 47 42. Vedleggstabell side: 25.

Optimisme og lønnsomhet i industrien

Industriens ledere vurderer utsiktene for 3. kvartal som gode, viser Statistisk sentralbyrås konjunkturbarometer. Dette gjelder særlig treforedlingsindustrien og jern-, stål- og ferrolegeringsindustrien, der velfylte ordrebøker, forventninger om økt etterspørsel og oppgang i prisene vektlegges.

Det er imidlertid også tegn på at utviklingen framover kan bli noe mer dempet. Utviklingen i 2. kvartal var bedre enn ventet med god etterspørsel og høy produksjon. Bare eksportrettede bransjer synes å ha oppnådd vesentlig bedring i prisene.

For industrien sett under ett venter 27 prosent en generell bedring av konjunktorene i 3. kvartal, 61 prosent venter små eller ingen endringer, mens 12 prosent venter en noe svakere utvikling. Det er særlig bransjer innen eksportrettet industri - treforedlingsindustrien og deler av metallindustrien - som peker seg ut. En gunstig utvikling i 2. kvartal gir, sammen med forventninger om fortsatt høy etterspørsel og gode priser grunnlag for optimisme. I jern-, stål- og ferrolegeringsindustrien venter 40 prosent av foretakene en bedring i 3. kvartal. Innen verkstedindustrien har bransjene noe mer sprikende vurderinger. Det er særlig elektronikkbransjen som ser en bedring, mens den offshore-relaterte delen venter en svakere utvikling. Også i bransjer som i større grad opererer på det norske markedet synes det å være optimisme. Hvert tredje foretak innen næringsmiddelindustrien venter en generell bedring av konjunktorene, mens 5 prosent bedømmer utsiktene som dårligere. Også innen den byggerelaterte delen av industrien ventes aktiviteten fortsatt å øke.

Bedre priser

For industrien - og spesielt den eksportrettede delen - har prisutviklingen gjennom de siste årene hatt stor betydning. I 2. kvartal ble det oppnådd noe bedre priser - i første rekke for eksportindustrien. Innen treforedlingsindustrien oppgir om lag 80 prosent av foretakene at de har oppnådd bedre priser på eksportmarkedet enn i 1. kvartal. I ferrolegeringsindustrien har 55 prosent av foretakene fått bedre priser, mens 41 prosent har hatt uendrede priser. Treforedlings- og ferrolegeringsprodukter ble i 2. kvartal også omsatt til høyere

Optimisme og lønnsomhet i industrien

Bransje	Utsikter	Bakgrunn
Næringsmiddelindustrien	+	Venter vekst i hjemmemarkedet - sesong
Trevarer	+	Økt produksjon og ordretilgang, økte priser og kostnader - sesong
Treforedling	+	Bedre priser og økt lønnsomhet
Grafisk industri (halvårlig)	++	Økt produksjon og etterspørsel, bedre priser
Kjemisk råvareproduksjon	-/+	Svakere etterspørsel, noe bedre priser
Produksjon av mineralske produkter	++	Økt ordretilgang, noe bedre priser - sesong
Metallindustrien	+	
* Jern, stål og ferrolegeringer	++	God lønnsomhet, fortsatt vekst i produksjonen og økt ordretilgang fra eksportmarkedet
* Ikke-jernholdige metaller	+/-	Høy lønnsomhet, men produksjonsbegrensninger
Verkstedindustrien	+/-	
* Offshorerelatert virksomhet	-	Økt ordretilgang fra hjemmemarkedet og redusert produksjon
* Andre bransjer	++	Økt ordretilgang, økt ordretilgang fra eksportmarkedene

priser i det norske markedet. I 3. kvartal venter treforedlingsindustrien og ferrolegeringsindustrien fortsatt noe høyere priser ved salg både til norske og internasjonale markeder.

Sterk optimisme i grafisk industri

På oppdrag fra Grafiske bedrifter, Landsforeningen, har SSB gjort en noe bredere anlagt undersøkelse av grafisk industri - basert på et opplegg tilsvarende konjunkturbarometeret. Undersøkelsen er halvårlig.

Undersøkelsen for 1. halvår i år tyder på at det er sterk optimisme i bransjen. 50 prosent av foretakene har hatt høyere produksjon enn i 2. halvår 1994. 43 prosent venter også produksjonsøkning i 2. halvår i år. Etterspørselsfaktorer synes å være

den begrensende faktoren for produksjonen, der mangel på ordre/salg er vurdert som viktigst. Svarene tyder også på en ikke ubetydelig importkonkurranse og i noen grad også på svak lønnsomhet - til dagens priser.

Om undersøkelsen

Statistikken bygger på et utvalg større foretak innen bergverksdrift og industri. Utvalget omfatter om lag 500 foretak - de fleste med 100 eller flere sysselsatte. Undersøkelsen er frivillig og svarprosenten ligger normalt på 85-90.

Ny statistikk

Konjunkturbarometeret, 2. kv. 1995. Statistikken utgis hvert kvartal i *Ukens statistikk*. Mer informasjon: Bjørg Devik, tlf. 22 86 47 37. Vedleggstabeller side: 31-35.

Nypotetsesong gir økte potetpriser

Prisindeks for førstegangsomsetning innenlands steg med 0,3 prosent fra mai til juni. Prisene på matvarer (særlig poteter), kjemikalier og bearbejdede varer steg, mens brenselstoffer, brenseloljer og råvarer falt. Årsveksten var på 2,0 prosent.

Matvareprisene steg med 1,1 prosent fra mai til juni. Det var særlig økte priser på frukt og grønnsaker (poteter). Brenselstoffer og brenseloljer falt med 0,6 prosent - i første

rekke som følge av lavere råoljepriser. Fra mai til juni falt råoljeprisene fra 18,25 til 17,5 dollar/fat. Også raffinerte oljeprodukter ble omsatt til lavere priser.

Ny statistikk

Prisindeks for førstegangsomsetning innenlands, pr. 15. juni 1995. Statistikken utgis hver måned i *Ukens statistikk*, også tilgjengelig i *Statistisk månedshefte* og *SSB-data online*. Mer informasjon: Torill Amundsen, tlf. 22 86 47 42. Vedleggstabell side: 24.

Nye næringsgrupper innenfor bygge- og anleggsvirksomhet:

Havne- og damanlegg for 1,5 milliarder

Statistisk sentralbyrå kan nå gi sysselsettings- og omsetningstall for nye næringsgrupper i bygge- og anleggsbransjen. Utleie av bygge- og anleggsmaskiner og bygging av havne- og damanlegg er to av disse. Her var omsetningen henholdsvis 800 millioner og 1,5 milliarder kroner i 1993.

Fra og med referanseåret 1993 kan SSB gi tall for bygge- og anleggsvirksomhet etter den nye standarden for næringsgruppering, NACE. Denne er finere oppdelt enn den gamle.

Innen utleie av bygge- og anleggsmaskiner med personell var omsetningen på vel 800 millioner kroner, fordelt på 340 bedrifter med til sammen snaut 1 300 sysselsatte. Bearbeidingsverdien var nesten 335 millioner.

For bygging av havne- og damanlegg var totalomsetningen på snaut 1,5 milliarder kroner i 1993. Her var det nesten 20 bedrifter og litt i underkant av 1 400 sysselsatte. Innen isolasjonsarbeid var omsetningen nesten 280 millioner - fordelt på knapt 50 bedrifter og 400 sysselsatte.

Fall i sysselsettingen

1993 var et bunnår for den private bygge- og anleggsvirksomheten - etter nedgang siden 1988. Omsetningen i 1993 var den laveste siden 1985. Samlet sysselsatte bransjen knapt 75 000 personer. Det var hele 12,4 prosent færre enn året før. Bruttoproduksjonsverdien (totalomsetningen) var 64,3 milliarder. Dette var 5,5 prosent lavere enn året

før. Vareinnsatsen gikk ned med 3,8 prosent og lønnskostnadene med 11,1 prosent. Bearbeidingsverdien falt med 8,8 prosent, og var 285 000 kroner pr. sysselsatt i 1993.

Bedrifter med over 10 årsverk investerte for 330 millioner, en nedgang på hele 61,7 prosent fra året før. Tallet på bedrifter sank med 8,9 prosent, til nesten 11 800 bedrifter.

For enmannsbedrifter totalt økte omsetningen med 10,8 prosent fra 1992 til 1993, mens veksten i antall bedrifter og antall årsverk var på henholdsvis 3,3 og 7,2 prosent.

Offentlig virksomhet

Innen offentlig bygge- og anleggsvirksomhet falt bruttoproduksjonsverdien med 2,3 prosent, til 12,6 milliarder i 1993. Bearbeidingsverdien falt med 7,5 prosent, mens sysselsettingen ble redusert med 0,3 prosent.

Nedgangen i omsetning var størst for blikkenslagerarbeid, med 12,6 prosent. Oppføring av bygninger falt med 9,9 prosent. Den største omsetningsøkningen hadde oljeboering, med 10 prosent. For maler- og tapetsererarbeid økte omsetningen med 3,6 prosent.

Omfang

Det er hentet inn et fullstendig sett av oppgaver fra alle bedrifter innen de enkelte næringsgruppene med 10 eller flere sysselsatte i 1992. For de andre bedriftene er det beregnet totaltall, med utgangspunkt i årlige oppgaver over sysselsetting og omsetning fra Næringsundersøkelsen. Bedrifter uten sysselsetting og omsetning i Bedrifts- og foretaksregisteret og mantallet over merverdiavgiftspliktige er holdt utenfor.

Definisjoner

Bruttoproduksjonsverdi: Summen av utfakturert i året direkte til byggherre og til andre bygge- og anleggsforetak pluss kostnader påløpt i året for bygge- og anleggsarbeid utført for egen regning og verdien av eget påkostningsarbeid på egne aktiva, samt verdien av annen næringsinntekt. Merverdiavgift er ikke medregnet.

Bearbeidingsverdi: Bruttoproduksjonsverdi fratrukket vareinnsats.

Ny statistikk

Bygge- og anleggsstatistikk, 1993. Statistikken utgis hvert år i *Ukens statistikk* og i *Norges offisielle statistikk (NOS) Bygge- og anleggsstatistikk*. Mer informasjon: *Magne Bjerkseth*, tlf. 62 88 54 79. Vedleggstabeller side: 36-38.

Nedgang i byggekostnadene siste måned

Byggekostnadsindeksene for enebolig og rekkehus gikk ned med 0,1 prosent fra mai til juni i år. Dette skyldes lavere priser på trematerialer. Materialkostnadene til tømring og snekring falt siste måned med 0,4 prosent for enebolig og boligblokk og 0,5 prosent for rekkehus.

Fra juni i fjor til juni i år økte byggekostnadsindeksen for enebolig med 5,4 prosent. I samme periode steg indeksene for rekkehus og boligblokk med henholdsvis 5,2 og 4,4

prosent. De totale materialkostnadene steg med 7,1 prosent for enebolig, 6,8 prosent for rekkehus og 5,6 prosent for boligblokk det siste året.

Ny statistikk

Byggekostnadsindeks, boliger, juni 1995.

Statistikken utgis hver måned i *Ukens statistikk* og månedsheftet *Bygginformasjon*. Mer informasjon: *Åse Wilhelmsen*, tlf. 62 88 54 61 eller *Anne Helgesen*, tlf. 62 88 54 01. Vedleggstabell side: 26.

Byggekostnadsindeks. 1978=100



	Juni 1995	Endring i prosent	Juni 1994- juni 1995
Enebolig av tre			
Total	244,6	-0,1	5,4
Materialer	254,2	-0,2	7,1
Rekkehus av tre			
Total	249,5	-0,1	5,2
Materialer	262,0	-0,3	6,8
Boligblokk			
Total	248,2	0,0	4,4
Materialer	260,2	-0,1	5,6

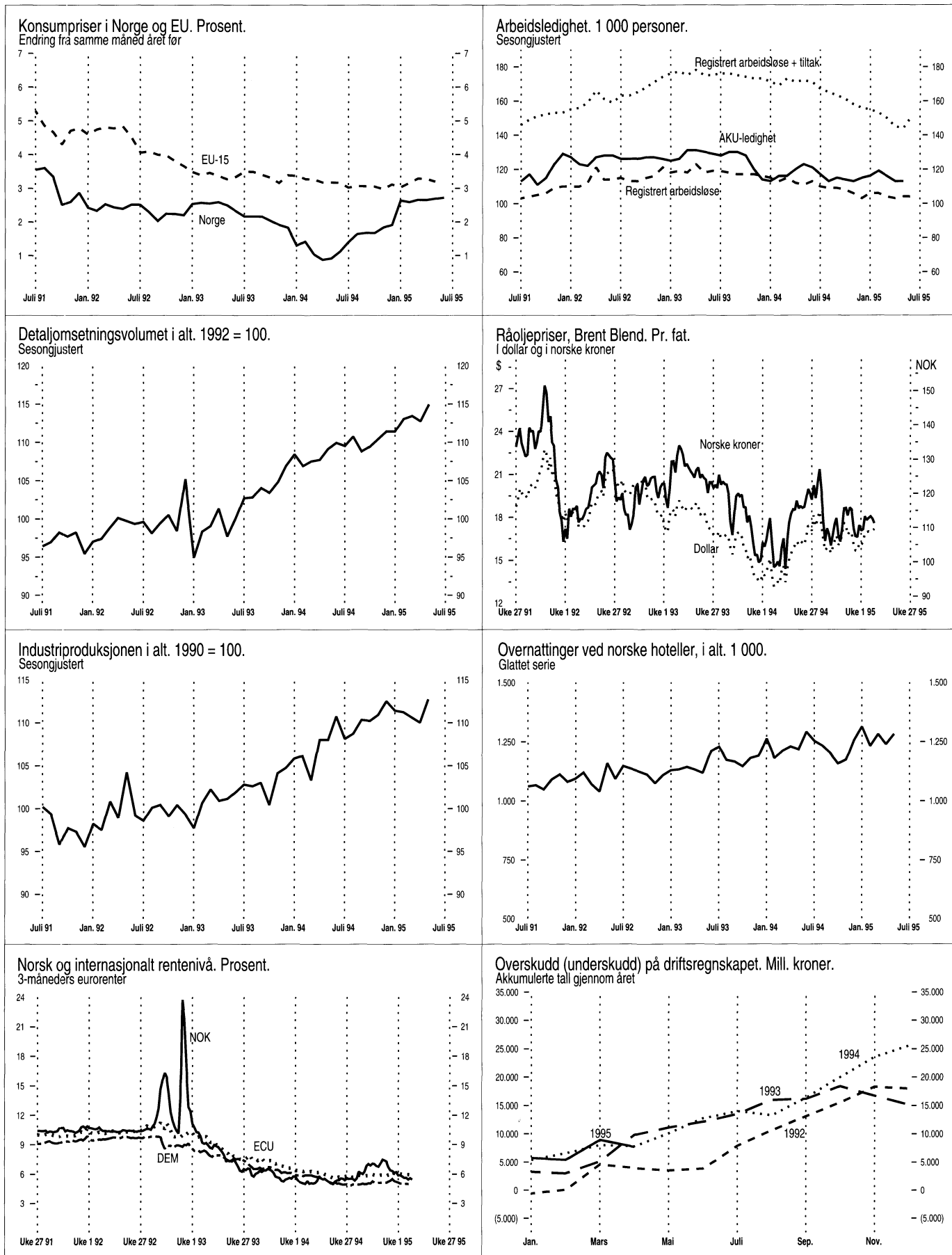



	Måleenhet	Periode	Ujusterte tall		Sesongjusterte tall		
			Nivå	Pst. endring fra tilsv. periode året før	Nivå	Pst. endring fra foreg. periode	
Nasjonalregnskap							
BNP	Mill. 1991-kr	4. kv. 94	202437*	4,5	194077	1,9	
BNP for fastlands-Norge	Mill. 1991-kr	4. kv. 94	160842*	3,7	154403	1,2	
Privat konsum	Mill. 1991-kr	4. kv. 94	102570*	3,1	95636	0,1	
Bruttoinvesteringer, fastlands-Norge	Mill. 1991-kr	4. kv. 94	28493*	9,4	25070	4,3	
Tradisjonell vareeksport	Mill. 1991-kr	4. kv. 94	37496*	13,9	36015	1,5	
Industri og energi							
Produksjonsindeks for industri (volum)	1990=100	Mai 95	110,7	3,7	112,7	2,5	
Produksjonsindeks for kraftforsyning (volum)	1990=100	Mai 95	85,7	7,9	100,3	-0,7	
Produksjonen av olje og gass	1000 toe ¹	Mai 95	14203	5,0	
Ordretilgang, verkstedprodukter og metaller (verdi)	1976=100	1. kv. 95	390,3	37,6	378,2	21,2	
Investeringer, industri	Mill. kr	2. kv. 95	13475 ²	41,3	3035 ³	19,2	
Påløpte investeringer, oljevirkosomhet	Mill. kr	2. kv. 95	42311 ²	-10,9	
Vannmagasinenes fyllingsgrad ⁴	Pst.	Uke 28	72,3				
Område 1 ⁵	Pst.	Uke 28	78,3				
Område 2 ⁵	Pst.	Uke 28	65,0				
Område 3 ⁵	Pst.	Uke 28	74,1				
Bygg og anlegg							
Boliger, antall igangsatt	Antall	Mai 95	1644	-2,1	1708	-0,2	
Andre bygg, igangsatt bruksareal	1000 m ²	Mai 95	313	80,2	259 ⁶	1,5	
Ordretilgang, byggeprosjekter (verdi)	1. kv. 1992=100	1. kv. 95	113	11,9	
Ordretilgang, anleggsprosjekter (verdi)	1. kv. 1992=100	1. kv. 95	102	43,7	
Tjenesteyting							
Overnattinger ved norske hoteller, i alt	1000	Mai 95	960	5,4	
Utenriksøkonomi							
Vareeksport uten skip og oljeplattformer	Mill. kr	Mai 95	21390*	10,8	19364 ⁷	1,8	
Tradisjonell vareeksport	Mill. kr	Mai 95	12185*	19,9	12101	0,1	
Råolje og naturgass	Mill. kr	Mai 95	9205*	0,7	8002 ⁷	-14,2	
Vareimport uten skip og oljeplattformer	Mill. kr	Mai 95	18149*	25,8	17960	6,5	
Driftsbalansen, hittil i år ⁸	Mill. kr	Jan.-april 95	7653*	-1,3	
Konsum							
Detaljomsætningsindeksen (volum)	1992=100	Mai 95	114,3	7,6	114,9	2,0	
Personbilregistreringer, nye	Antall	Juni 95	9187	5,9	8265	-3,4	
Priser og lønninger							
Konsumprisindeksen	1979=100	Juni 95	260,6	2,7	260,2	0,3	
Eksporprisindeks (uten skip og oljeplattformer)	1988=100	4. kv. 94	101,4	2,2	
Importprisindeks (uten skip og oljeplattformer)	1988=100	4. kv. 94	105,5	0,1	
Prisindeks for nye eneboliger	1989=100	1. kv. 95	99,8	6,5	99,8	2,0	
Prisindeks for brukt bolig	1991=100	1. kv. 95	111,8	7,5	
Gjennomsnittlig timefortjeneste, industri	Kr	4. kv. 94	107,28	3,0	
Råoljepris, Brent Blend, spotmarkedet, midtukepris ⁹	\$/fat	Uke 28	15,95	-11,9	
Arbeidsmarkedet							
Sysselsatte (AKU)	1000	2. kv. 95	2066	2,2	2072¹⁰	0,1	
Arbeidssøkere uten arbeidsinntekt (AKU)	1000	2. kv. 95	114	-8,1	113¹⁰	0,0	
Arbeidssøkere i prosent av arbeidsstyrken (AKU)	Pst.	2. kv. 95	5,2		5,2¹⁰		
Registrerte arbeidsledige ¹¹	1000	Juni 95	109	-7,8	104	0,0	
Registrerte arbeidsledige og sysselsatte på tiltak ¹¹	1000	Juni 95	140	-13,0	151	4,9	
Finansielle markeder							
Eurorenter (tre-månedersplasseringer) ¹²							
NOK	Pst. pr. år	Uke 28	5,6				
USD	Pst. pr. år	Uke 28	5,8				
DEM	Pst. pr. år	Uke 28	4,4				
ECU	Pst. pr. år	Uke 28	5,8				
Valutakurser							
USD	Kr/\$	Uke 28	6,22				
Innenlandsk kreditt (K1) ^{12, 13}	Mrd. kr	April 95	857,3	3,8			

¹ toe = tonn oljeekvivalenter. ² Årsanslag for 1995. ³ Utførte investeringer i foregående kvartal. ⁴ Kilde: Norges vassdrags- og energiverk. Tallene gjelder for mandag.

⁵ Område 1 omfatter Østlandet og deler av Sørlandet. Område 2 omfatter resten av Sørlandet og mesteparten av Vestlandet. Område 3 omfatter Møre, Trøndelag og Nord-Norge. ⁶ Trend, eksklusive bygg for jordbruk, skogbruk og fiske. ⁷ Desember 1994. ⁸ Omfatter balanse for handel med varer og tjenester og balanse for renter og stønader.

⁹ Kilde: Financial Times. ¹⁰ Mai 1995, 3-måneders glidende sentrert gjennomsnitt. ¹¹ Kilde: Arbeidsdirektoratet. ¹² Kilde: Norges Bank. ¹³ K1 gir et mål på innenlandsk kreditt tilført publikum.

* Foreløpige tall. * Indikatorene med uthevet tekst er endret siden forrige hefte.

**Porto betalt for avis-
framsending**

Returadresse:
Statistisk sentralbyrå
Salg- og abonnementservice
Postboks 8131 Dep.
0033 OSLO

ISSN 0804-0524

28

29

Ny statistikk i neste nummer:

- Byggearealstatistikk, juni 1995
- Innenlandske transportytelser, 1994
- Salg av petroleumsprodukter,
juni 1995
- Tros- og livssynssamfunn utenfor Den
norske kirke, pr. 1. januar 1995
- Utenrikshandelen med varer,
juni 1995



Statistisk sentralbyrå
Statistics Norway