

25

Soningstid i fengsel

Gjennomsnittlig soningstid for drap er fire år og ni måneder, side 3

Inntektsforskjeller

Det er store inntektsforskjeller mellom innvandringsgrupper i Norge, side 4

Økt skatteinngang

Alle fylkene har hatt skattevekst de fem første månedene i år, side 7

Redaksjon: Svein Longva (ansv. red.), Anne-Sissel Skånvik (red.), Siw Ellen Jakobsen, Jan Erik Kristiansen, Tom Granseth (økonomiske nøkkeltall). **Redigering:** Kirsten Aanerud, Elin Berntzen. **Grafikk og tabeller:** Else Efstjed, Elisabeth Godnes, Iris Stenseng, Audhild Øverby. **Design:** Enzo Finger Design. **Trykk:** Lobo Grafisk as. **Priser:** Pr. år kr 720,-. Enkeltnr. kr 25,-. **ISSN** 0804-0524. **Husk å oppgi kilde: Ukens statistikk/ Statistisk sentralbyrå.**

Ny statistikk:

	Tekst side:	Tabell side:
Fengslinger, 1994	3	5
Politiets pågripelser, 1994	3	6
Adopsjoner, 1994	5	3
Veitrafikkulykker med personskaade, mai 1995	6	17
Skatteregnskapsstatistikk, januar-mai 1995	7	20
Investeringsstatistikk. Oljevirkosomheten, 2. kv. 1995	8	14
Salg av petroleumsprodukter, mai 1995	9	16
Investeringsstatistikk. Oljeutvinning, bergverksdrift, industri og kraftforsyning, 2. kv. 1995	9	7
Annet stoff:		
Store inntektsforskjeller mellom innvandrere	4	-
Økonomiske nøkkeltall	10-11	-

Publikasjoner

Statistisk sentralbyrå utgir statistikk og analyser i en rekke ulike serier og periodiske publikasjoner.

Norges offisielle statistikk formidler statistikk hovedsakelig i form av tabeller. I denne serien inngår også Statistisk årbok, Statistisk månedshefte, Historisk statistikk og Regionalstatistikk. **Samfunnsspeilet** og **Økonomiske analyser** er tidsskrifter som bringer utdypende kommentarer og analyser. **Statistiske analyser** bringer mer "populære" analyser, som retter seg mot en større leserkrets. **Sosiale og økonomiske studier** er en serie for forskningsformidling. **Rapporter** utgis i tilknytning til de enkelte statistikkområdene eller aktuelle prosjekter og oppdrag. Aktuell statistikk presenteres også i ulike tema-publikasjoner, som **Bank- og kredittstatistikk**, **Månedstatistikk over utenrikshandelen** og **Bygginfo**.

Bestilling av publikasjoner:

For abonnement, samt kjøp av enkeltpublikasjoner: Statistisk sentralbyrå, Salg- og abonnementservice, Postboks 8131 Dep., 0033 Oslo. Telefon: 22 00 44 80. Telefaks: 22 86 49 76.

Enkeltpublikasjoner kan også kjøpes hos: Akademika - avdeling for offentlige publikasjoner, Møllergt. 17, Postboks 8134 Dep., 0033 Oslo. Telefon: 22 11 67 70. Telefaks: 22 42 05 51.

Alle publikasjoner finnes i vårt bibliotek. Telefon: 22 86 46 42/43. Telefaks: 22 86 45 04.

Elektronisk formidling

SSB-data online inneholder statistikk fra de fleste emner med tilbakegående tall og opplysninger om SSBs publikasjoner. Det utgis hvert år en **CD-ROM med nordisk statistikk**. Pressemeldinger, statistikk fra Ukens statistikk, offisiell statistikk og annen informasjon fra SSB finner man også på Web-tjeneren på Internet: **http://www.ssb.no**

Ny statistikk

Statistisk sentralbyrå vil publisere nye tall fra følgende statistikker:

	Frigivelses- dato:	Ukens statistikk:
Barnehager og tilbud til 6-åringer i skolen, 1994 (pressemelding)	29.6.	29.6.
Byggearealstatistikk, mai 1995	23.6.	29.6.
Hotellstatistikk, mai 1995	26.6.	29.6.
Kontrollerte slakt, 1. kv. 1995	29.6.	29.6.
Prisindeks for engroshandel, 1. kv. 1995	29.6.	29.6.
Skattestatistikk. Oversikt over skatteligningen etter skattytergruppe, 1993	29.6.	29.6.
Utanrikshandel med fisk og fiskeprodukt, 1994	29.6.	29.6.

Statistisk sentralbyrå tar forbehold om at varslet publiseringsdato kan bli forskjøvet.

Fire år og ni måneder for drap

Gjennomsnittlig soningstid for drap er fire år og ni måneder. For voldtekt sones i gjennomsnitt ett år og to måneder og for grovt ran 11 måneder. De fleste som soner en fengselsdom sitter imidlertid under tre måneder i fengsel, viser nye tall for 1994.

Det ble registrert 9 250 løslatelser fra fengsel i 1994. I gjennomsnitt hadde hver enkelt av de som ble løslatt tilbrakt 95 dager i fengsel, kvinnene 92 dager og mennene 99. Tre av fire personer hadde oppholdt seg under tre måneder i fengsel, og flestparten av disse under en måned. I underkant av 500 hadde vært fengslet lenger enn ett år, og 31 personer mer enn fem år.

Prøveløslatelse

Løslatelse på prøve kan normalt skje etter at to tredeler av straffen er sonet, tidligst etter to måneder. Nær 40 prosent av løslatelsene i fjor var prøveløslatelser, de øvrige var endelige løslatelser. Mer enn halvdel av alle løslatte hadde helt el-

Gjennomsnittlig utmålt straff/gjennomsnittlig soningstid for løslatte fra dom i 1994. Utvalgte lovbruddtyper

	Utmålt straff, antall dager	Soningstid i prosent av utmålt straff	Soningstid, antall dager
Alle lovbrudd	143	68,5	98
Narkotikaforbrytelse mot straffeloven	113	79,6	90
Voldtekt	634	66,6	422
Utuktig omgang med barn under 14 år	484	64,3	311
Drap	2 828	61,4	1 736
Uaktsomt drap	287	67,9	195
Grovt tyveri	166	72,3	120
Simpelt tyveri	101	71,1	72
Grovt ran	477	69,1	330
Bedrageri og utroskap	130	70,0	91
Promillekjøring	35	77,1	27

ler delvis sonet i åpen anstalt, og oftest, i 4 600 tilfelle, var hele straffen sonet i åpen anstalt eller avdeling.

Kvinner har lengre permisjoner

I overkant av hver tiende løslatt hadde vært ute på permisjon i løpet av fengselsoppholdet. I gjennomsnitt hadde de hatt totalt 12 dager permisjon. For kvinnene var gjennomsnittet 15 dager. Annenhver som ble løslatt i fjor hadde sonet dom for promillekjøring eller tyve-

ri. Henholdsvis 11 og 6 prosent av løslatelsene gjaldt legemsvold og narkotikaforbrytelse. 25 draps- og 64 voldtektsdømte og 107 dømte for grovt ran ble satt på frifot etter å ha sonet sin dom.

Ny statistikk

Fengslinger, 1994.

Statistikken utgis årlig i *Ukens statistikk* og i *Norges offisielle statistikk (NOS) Kriminalstatistikk*. Mer informasjon: Liv Hilde Birkelund, tlf. 22 86 46 45. Vedleggstabell side: 5.

Hver tredje pågripelse ved Oslo politikammer

18 000 personer ble pågrepet av politiet i fjor, mistenkt for å ha begått en straffbar handling. I underkant av 200 personer ble pågrepet to eller flere ganger i løpet av året. En tredel av pågripelsene i fjor skjedde ved Oslo politikammer. Politikamrene Bergen, Stavanger og Trondheim stod for 18 prosent sammenlagt.

Mer enn seks av ti arrestasjoner gjaldt personer under 30 år, 1 600 av disse var under 18 år. Av de øvrige var det 74 personer som var over 60 år.

Hver niende pågripelse gjaldt en utenlandsk statsborger

Nær 2 000 pågripelser i 1994 gjaldt utenlandske statsborgere. Det var iranske og pakistanske statsborgere

som hyppigst ble arrestert, henholdsvis 214 og 197, etterfulgt av marrokanske og svenske statsborgere med 124 og 120 pågripelser.

Ny statistikk

Politiets pågripelser, 1994.

Statistikken utgis årlig i *Ukens statistikk* og i *Norges offisielle statistikk (NOS) Kriminalstatistikk*. Mer informasjon: Liv Hilde Birkelund, tlf. 22 86 46 45. Vedleggstabell side: 6.

Politiets registrering av brudd på utlendingsloven er svært mangelfull, derfor er denne typen arrestasjoner holdt helt utenom.

Politiets registrering av brudd på utlendingsloven er svært mangelfull, derfor er denne typen arrestasjoner holdt helt utenom. Politiet kan pågripe en person når det er skjellig grunn til å mistenke han for en straffbar handling som kan medføre fengsel over seks måneder, og det er grunn til å tro at han vil unndra seg forfølgning eller fullbyrding av straff, når det er fare for bevisforspillelse, fare for gjentakelse eller når vedkommende selv begjærer det.

Løslatelser etter fengselsoppholdets lengde, 1994

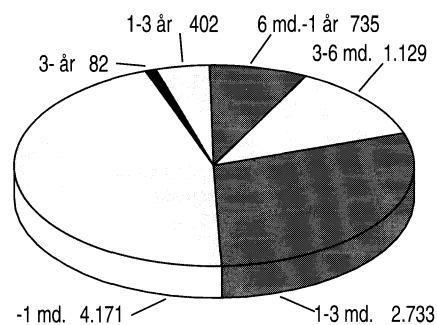

Store inntektsforskjeller mellom innvandrere

Det er store inntektsforskjeller mellom innvandrergupper i Norge, både når det gjelder yrkesinntekt og overføringer (trygd, sosialhjelp). Mens gjennomsnittlig yrkesinntekt for en familie fra India var 188 000 kroner i 1993, var en somalisk familie nede i 15 600. Økt botid medfører økt grad av økonomisk selvhjulpnehet blant innvandrere.

Dette skriver førstekonsulent Mads Ivar Kirkeberg i siste nummer av Samfunnsspeilet. Det er første gang Statistisk sentralbyrå publiserer tall for innvandrernes inntektsforhold.

Innvandrerne fra Storbritannia har høyest yrkesinntekt av de innvandrerguppene artikkelen omhandler, 257 400 kroner i gjennomsnitt i 1993. Dette var godt over en norsk familie, som lå på 196 300 kroner.

Lønnsinntekt viktigst

Blant de fleste innvandrere i Norge er lønnsinntekt viktigst. I pakistanske, vietnamesiske og iranske familier utgjør lønnsinntekten hhv. 62, 56 og 44 prosent. For Somalia og Marokko var tilsvarende tall 17 og 64 prosent. I norske familier utgjør den 70 prosent av familiens samlede inntekt.

Danskene og inderne høyest næringsinntekt

Danskene og inderne er de gruppene innvandrere som har høyest næringsinntekt, hhv. 25 300 og 18 000 kroner pr. år i gjennomsnitt. Norske familier har en næringsinntekt på 21 900. Generelt har næringsinntekt en liten betydning for innvandrernes totale inntekter.

Fordelingen mellom sosialhjelp og yrkesinntekt er svært forskjellig etter hvilket land innvandrerne kommer fra. For familier fra Somalia er sosialhjelp viktigste kilde til livsopphold. For disse utgjør sosialhjelpen gjennomsnittlig over 60 prosent av samlet inntekt. For pakistanske og indiske familier betyr denne formen for inntekt atskillig mindre, hhv. 8 og 4 prosent av samlet inntekt.

Barnetrygden har stor inntektsmessig betydning for mange innvandrere. For pakistanske familier utgjør f.eks. denne inntektsposten 17 500 kroner, eller over 10 prosent av samlet inntekt. For norske familier betyr barnetrygden vel 2 prosent (5 400 kroner i gjennomsnitt).

Inntektsregnskap for familier etter hovedpersonens fødeland. Utvalgte nasjoner. Førstegenerasjonsinnvandrere. Gjennomsnitt i kroner. 1993

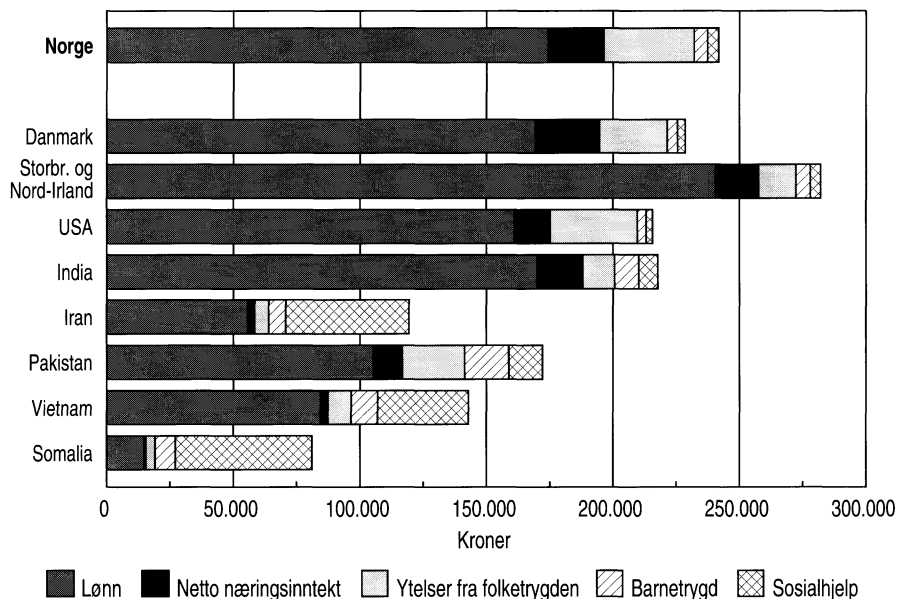

Blir selvhjulpne

Statistikken viser at det er en klar tendens til at sosialhjelpens betydning minsker til fordel for arbeidsinntekt over tid. For familier som har innvandret fra tredje verden etter 1989, utgjorde sosialhjelp gjennomsnittlig 37 prosent av samlet inntekt i 1993. For innvandrere fra den tredje verden som kom til Norge på 1980-tallet var andelen som fikk sosialhjelp nede i 16 prosent. Og blant innvandrere fra de samme landene som innvandret på 1970-tallet var sosialhjelpsandelen nede i 6 prosent.

Selv om botid er svært avgjørende for i hvor stor grad innvandrerne blir selvhjulpne betyr også innvandringstidspunktet svært mye. Blant de innvandrerne som er kommet på 1990-tallet har omtrent halvparten vært flyktninger. De har opplevd et mye strammere arbeidsmarked enn innvandrerne de to tiårene før dem opplevde. Uten jobb får man ikke rett til trygd og da blir sosialhjelp den eneste løsningen.

Kilde

Samfunnsspeilet, nr. 2 1995.
Mer informasjon: Mads Ivar Kirkeberg, tlf. 62 88 52 45.

Barnetallet varierer med nasjonalitet

Utenlandsfødte kvinner mellom 35 og 44 år har i gjennomsnitt 2,08 barn. Tilsvarende tall for norskfødte er omtrent det samme, 2,01. Det er store forskjeller mellom de ulike nasjonalitetene. Kvinner født i Pakistan har i gjennomsnitt 3,5 barn. Deretter følger kvinner fra Tyrkia, Vietnam og Marokko. Omtrent halvparten av disse barna er født i Norge.

Innvandrerne bor sentralt

Mens innvandrerbefolkningen i Norge utgjør knapt 5 prosent av folkemengden, er andelen tre ganger høyere i Oslo. Av innvandrerne som kommer fra Asia, Afrika, Sør- og Mellom-Amerika eller Tyrkia, bor nær 45 prosent i Oslo. Selv om man grovt sett kan si at innvandrerne bor langt mer sentralt enn nordmenn, finnes det en del nyanser. Amerikanere, briter og franskmenn er sterkt overrepresentert i Agder og Rogaland. Srilankere og chilenerne er overrepresentert på Vestlandet. Finner og russere er oftest bostatt i Nord-Norge. Mer om dette kan man lese i en lengre artikkel i siste nummer av Samfunnsspeilet.

Flere adopterte fra Asia

I 1994 ble det i alt adoptert 788 barn i Norge. Dette er tilnærmet samme antall som året før. For første gang på 1990-tallet kom det i fjor flest utenlandsadopterte barn fra Asia. Tidligere har det kommet flest barn fra Sør-Amerika.

Sju av ti (549) adopterte barn i 1994 var utenlandske.

Av de 264 asiatiske barna kom de fleste - 124 barn - fra Korea, 49 fra Kina, 38 fra India, 30 fra Filippinene og 23 fra andre land i Asia. Det har vært en økning i adopsjoner fra Kina og India, mens antall adopsjoner fra Filippinene har gått ned. Ellers har det bare vært små endringer. Kina skiller seg ut fra de andre landene når det gjelder fordelingen mellom kjønn: Nesten alle barn som ble adoptert fra Kina i 1994 var jenter.

Også i 1994 - som de tre siste årene - kom de fleste utenlandske barn som ble adoptert til Norge fra Colombia (163). Fra øvrige søramerikanske land kom 30 barn fra Brasil, 15 fra Ecuador og resten fra andre land. Fire barn ble adoptert fra Mellom-Amerika.

Bare 23 barn kom fra Afrika og 19 av de afrikanske barna kom fra Etiopia. Av de 35 barna fra euro-

Stebarnsadopsjoner og andre adopsjoner. 1971-1994

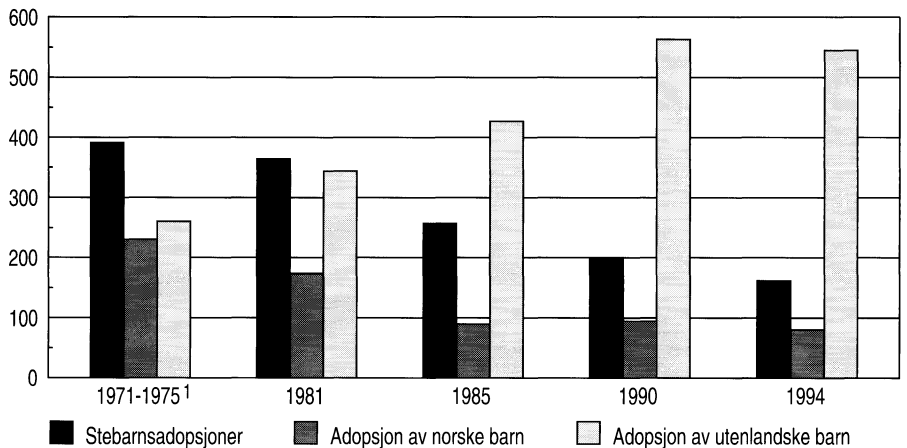

¹ Gjennomsnitt pr. år i perioden.

peiske land kom 13 fra Russland, 12 fra Ungarn og sju fra Romania. Til sammenligning ble det adoptert tre barn fra Russland i 1993.

Av i alt 239 adopterte norske barn ble to av tre (158 barn) adopterte av steforeldre. De utenlandske barna er gjennomgående langt yngre enn de norske. Tre av fire av de utenlandske barna var under tre år, mot bare én av ti av de norske.

Ny statistikk

Adopsjoner, 1994.

Statistikken er et samarbeid mellom SSB, Statens adopsjonskontor og fylkesmennene og utgis årlig i Ukens statistikk. Mer informasjon: Johanna Sørøy, tlf. 22 86 46 41 eller Trygve Kalve, tlf. 22 86 46 49. Vedleggstabeller side: 3-4.

Kraftig nedgang i stebarns-adopsjoner

Det har vært en kraftig nedgang i antall stebarns-adopsjoner siden begynnelsen av 1970-tallet.

I årene 1971-1975 var det i gjennomsnitt 391 barn hvert år som ble adoptert av steforeldre. 382 av dem var norske. I 1994 var det 162 barn som ble adoptert av mors eller fars nye partner. 158 var norske og fire var utenlandske.

Det var flest barn som ble adoptert av sine steforeldre i Rogaland, Akershus og Hordaland, hhv. 22, 20 og 19.

Mens det har vært en jevn nedgang i adopsjoner av stebarn er det motsatte tilfelle når det gjelder adopsjoner av utenlandske barn. Her har det vært en jevn økning fra 1970-tallet til i dag. Antall adopsjoner i alt har holdt seg relativt stabilt. I perioden 1966-1970 var det gjennomsnittlig 791 adopsjoner i året. I 1994 var det 788.

Adopterte etter tidligere statsborgerskap. 1991-1994

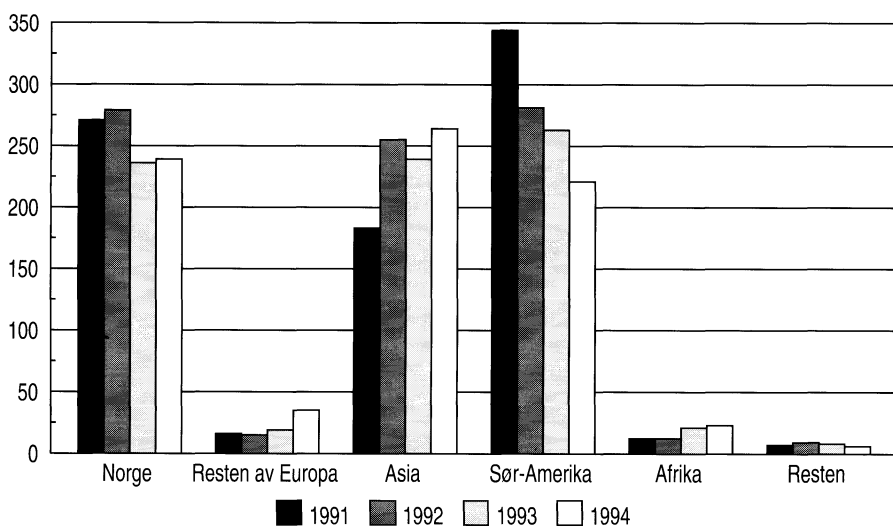

Maitrafikken tok mange liv

37 personer mistet livet på veiene i mai i år. Dette er 16 flere enn i samme måned i fjor og 14 flere enn gjennomsnittstallet for årene 1990-1994. Så langt i år har trafikken krevd 134 liv, 35 flere enn de fem første månedene i 1994.

Antall omkomne for januar til mai i fjor var imidlertid spesielt lavt, sett i forhold til tidligere år. Fra 1990 til 1994 var det i gjennomsnitt 115 som ble drept i årets fem første måneder.

14 av de som omkom siste måned var bilførere. Åtte av disse var mellom 25 og 64 år, fire var i aldersgruppen 15 til 24 år og to var over 64 år. Det var 13 bilpassasjerer som mistet livet. Seks av disse var i alderen 15 til 24 år. Samme antall dreperte var det også i aldersgruppen 25 til 64 år, mens én var 65 år eller eldre. Fire personer mistet livet i motorsykkelulykker. De øvrige omkomne var én syklist, fire fotgjengere og én person på annet motorkjøretøy.

Ti barn under 15 år har mistet livet hittil i år. Dette er det samme som gjennomsnittstallet for femårsperioden 1990-1994, men to flere enn i perioden januar-mai i fjor. Videre har 42 ungdommer mellom 15 og 24 år omkommet i trafikken. Sammenliknet med årets første fem må-

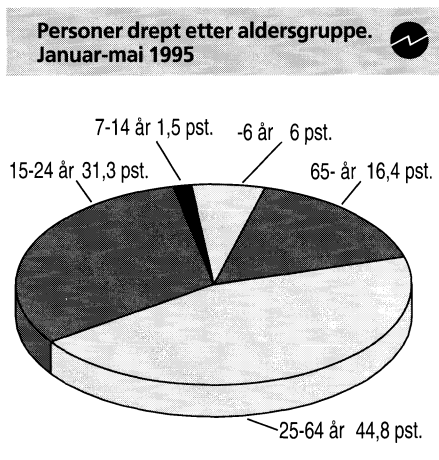
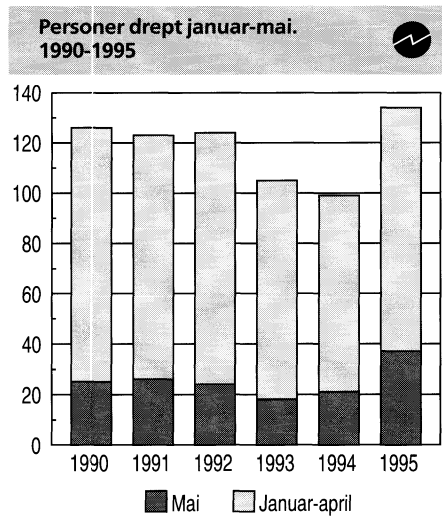

neder i fjor, er dette 14 flere dreperte. Det er også ni flere dreperte enn for 1990-1994.

Hittil i år er det 17 flere omkomne i aldersgruppen 25 til 64 år sett i forhold til året før, da omkom 43 personer. Også gjennomsnittstallet for 1990 til 1994 viser ti færre omkomne enn hittil i år. 22 av de trafikkdreperte er personer over 64 år. Her var det små forandringer, sett i forhold til januar-mai 1994 og gjennomsnittstallet for årene 1990-1994.

Færre skadde

Ifølge den første oversikten for mai, kom 660 personer til skade. Dette er 87 færre enn i samme måned i fjor og 161 færre enn gjennomsnittstallet for 1990-1994.

Til sammen 3 956 personer har kommet til skade i trafikken hittil i år. De fem første månedene i 1994 var det 3 876 skadde.

Statistikken omfatter bare ulykker som er meldt til politiet. Dette medfører en underrapportering, spesielt for de mindre alvorlige ulykkene.

Ny statistikk

Veitrafikkulykker med personskaade, mai 1995.

Statistikken utgis hver måned i *Ukens statistikk* og årlig i *Norges offisielle statistikk (NOS) Veitrafikkulykker*. Også tilgjengelig i *SSB-data online*. Mer informasjon: Aud-Marit Beck, tlf. 62 88 54 20, eller Jan Monsrud, tlf. 62 88 54 07. Vedleggstabeller side: 17-19.

Promillekjøring i Sverige

589 personer ble drept i trafikkulykker i Sverige i 1994, ifølge Statistiska Centralbyrån (SCB). Av disse var det 75 personer som ble drept i ulykker hvor en innblandet fører var alkoholpåvirket.

718 av førerne som var innblandet i ulykker med alkohol i 1994 hadde minst 0,2 i promille. Dette er grensen for promillekjøring i Sverige. 84 prosent av disse hadde over 1,00, som er grensen for grov promillekjøring. 62 prosent av førerne hadde en promillegrense på 1,50 og 13 prosent hadde over 2,50. 67 av de 718 førerne var innblandet i dødsulykker, mens de øvrige 651 var delaktig i andre personskaadeulykker.

18-24-åringene er den gruppen med flest alkoholpåvirkede førere. 80 prosent av førerne har kjørt personbiler, 8 prosent var mopedister og 6 prosent motorsyklister. I nesten to tredeler av ulykkene var den alkoholpåvirkede føreren utsatt for en singelulykke. Den dernest vanligste ulykkestypen var møteulykker (7 prosent). 19 prosent av møteulykkene hadde dødelig utgang.

Bygginfo - månedshefte for byggebransjen

Opptatt av utviklingen i bygge- og anleggsbransjen - av eiendomsmarked og boligpriser? Statistisk sentralbyrå gir ut et eget månedshefte - *Bygginfo* - med forskjellige korttidsstatistikker fra næringen.

I *Bygginfo* finner brukerne hver måned aktuell pris- og konjunkturstatistikk, presentert med korte artikler, grafer og tabeller.

Bygginfo inneholder:

- * Månedlig statistikk over igangsatte boliger og yrkesbygg.
- * Kvartalsvis statistikk over ordretilgang og ordreserver.
- * Kvartalsvise prisindekser for nye og brukte boliger.
- * Kvartalsvis lønnsstatistikk og sysselsettingstall.
- * Konkurs m.m.

Bladet koster 350 kroner året og kan bestilles fra Salg- og abonnementservice, telefon 22 86 49 64 eller telefaks 22 86 49 76.

Vedleggstabeller

Emne	Tabell	Side
02.02.10	Adopsjoner, 1994	
	Adopterte etter adoptivforeldrenes forhold til barnet før adopsjon og tidligere statsborgerskap. Bostedsfylke. 1994	3
	Adopterte etter adoptivforeldrenes forhold til barnet før adopsjon, tidligere statsborgerskap, kjønn og alder. 1994	3
	Adopterte etter kjønn, alder og tidligere statsborgerskap. 1994	4
03.05	Fengslinger, 1994	
	Løslatelser fra fengselsdom etter gjennomsnittlig soningstid og straffeutmåling. 1994	5
03.05	Politiets pågripelser, 1994	
	Pågrepelse etter personens alder og politikammer. 1994	6
10	Investeringsstatistikk. Oljeutv., bergverksdr., industri og kraftfors., 2. kv. 1995	
	Antatte og utførte investeringer. Oljeutvinning, bergverksdrift, industri og kraftforsyning. Mill. kr og i prosent av faktiske investeringer	7
	Antatte investeringer etter næring. Mill. kr og endring i prosent	8
	Antatte og utførte investeringer pr. kvartal, etter næring. Mill. kr og endring i prosent	9
	Antatte og utførte investeringer, etter næring. 1975=100	10
	Antatte og utførte investeringer. Industri. Mill. kr og i prosent av faktiske investeringer	11
	Utførte investeringer i industri. Kvartalsvis. Mill. kr	12
	Antatte og utførte investeringer. Kraftforsyning. Mill. kr og i prosent av faktiske investeringer	13
10.06.20	Investeringsstatistikk. Oljevirkomheten, 2. kv. 1995	
	Påløpte og antatte investeringskostnader. 1989-1996. Mill. kr	14
	Påløpte investeringskostnader til leting etter olje og gass, etter kostnadsart. 1993-1995. Mill. kr	14
	Antatte og utførte påløpte investeringskostnader til feltutbygging og felt i drift. 1989-1996. Mill. kr	14
	Påløpte investeringskostnader til feltutbygging. 1993-1995. Mill. kr	15
	Påløpte investeringskostnader til felt i drift. 1993-1995. Mill. kr	15

Standardtegn i tabeller

	Symbol
Tall kan ikke forekomme	.
Oppgave mangler	..
Oppgave mangler foreløpig	...
Tall kan ikke offentliggjøres	:
Null	-
Mindre enn 0,5 av den brukte enheten	0
Mindre enn 0,05 av den brukte enheten	0,0
Foreløpig tall	*
Brudd i den loddrette serien	-
Brudd i den vannrette serien	

Vedleggstabeller

<i>Emne</i>	<i>Tabell</i>	<i>Side</i>
10.10.10	Salg av petroleumsprodukter, mai 1995	
	Salg av petroleumsprodukter. Mill. liter. Foreløpige tall	16
	Salg av petroleumsprodukter etter kjøpergruppe. Mill. liter. Foreløpige tall	16
	Innenlandsk salg av petroleumsprodukter. Fylke. Mill. liter. Foreløpige tall	16
10.12.20	Veitrafikkulykker med personskade, mai 1995	
	Veitrafikkulykker og personer drept eller skadd, etter måned	17
	Veitrafikkulykker og personer drept eller skadd. Fylke	17
	Veitrafikkulykker og personer drept eller skadd, etter trafikantgruppe. Fylke	18
	Personer drept eller skadd, etter alder og trafikantgruppe	18
	Veitrafikkulykker og personer drept eller skadd. Politidistrikt	19
12.01.30	Skatteregnskapsstatistikk, januar-mai 1995	
	Innbetalt og fordelt skatt, januar-mai 1995. Mill. kr	20
	Skatteregnskap. Innbetalt og fordelt skatt, etter ordning og art. Januar-mai 1994 og 1995. Mill. kr	21
	Skatteregnskap. Innbetalt og fordelt skatt, etter ordning og art. Fordelt på inntektsår. Januar-mai 1995. Mill. kr	22
08.02.30	Byggekostnadsindeks, boliger, mai 1995	
	(Pga. feil i tabellen i nr. 24 følger ny korrigeret tabell)	
	Byggekostnadsindeks for boliger. 1978=100	

Adopsjoner, 1994

Tabell 1. Adopterte etter adoptivforeldrenes forhold til barnet før adopsjon og tidligere statsborgerskap. Bostedsfylke. 1994

Bostedsfylke	I alt	Stebarnsadopsjoner			Andre adopsjoner		
		I alt	Norske barn	Utenlandske barn	I alt	Norske barn	Utenlandske barn
1966-70 1)	791	309	482	..	83 2)
1971-75 1)	881	391	382	9	490	230	260
1976-80 1)	976	488	478	10	488	158	330
1981	874	364	354	10	510	174	344
1982	985	348	334	14	637	106	531
1983	865	296	274	22	569	93	476
1984	966	359	340	19	607	106	501
1985	774	257	245	12	517	90	427
1986	845	262	251	11	583	106	477
1987	787	231	220	11	556	91	465
1988	880	229	213	16	661	85	566
1989	918	249	239	10	669	91	578
1990	855	197	188	9	658	95	563
1991	833	196	183	13	637	88	549
1992	851	184	176	8	667	103	564
1993	786	170	163	7	616	73	543
1994	788	162	158	4	626	81	545
Østfold	35	10	10	-	25	6	19
Akershus	97	20	20	-	77	10	67
Oslo	88	11	10	1	77	5	72
Hedmark	29	8	8	-	21	3	18
Oppland	21	4	4	-	17	-	17
Buskerud	33	5	5	-	28	7	21
Vestfold	32	8	8	-	24	7	17
Telemark	23	6	6	-	17	3	14
Aust-Agder	11	5	4	1	6	1	5
Vest-Agder	25	4	4	-	21	1	20
Rogaland	96	22	21	1	74	11	63
Hordaland	88	19	19	-	69	8	61
Sogn og Fjordane ..	29	5	5	-	24	1	23
Møre og Romsdal ..	56	8	7	1	48	4	44
Sør-Trøndelag	37	5	5	-	32	4	28
Nord-Trøndelag ...	14	3	3	-	11	2	9
Nordland	31	8	8	-	23	4	19
Troms	34	8	8	-	26	4	22
Finnmark	9	3	3	-	6	-	6

¹ Gjennomsnitt pr. år i perioden. ² Medregnet stebarnsadopsjoner.

Tabell 2. Adopterte etter adoptivforeldrenes forhold til barnet før adopsjon, tidligere statsborgerskap, kjønn og alder. 1994

Kjønn og alder	Alle barn			Norske barn			Utenlandske barn		
	I alt	Adoptert av		I alt	Adoptert av		I alt	Adoptert av	
		Ste- for- eldre	Andre		Ste- for- eldre	Andre		Ste- for- eldre	Andre
I alt	788	162	626	239	158	81	549	4	545
- 1 år	227	2	225	13	-	13	214	2	212
1- 2 "	199	-	199	9	-	9	190	-	190
3-11 "	231	53	178	89	52	37	142	1	141
12- "	131	107	24	128	106	22	3	1	2
Gutter i alt ...	388	82	306	115	78	37	273	4	269
- 1 år	102	2	100	4	-	4	98	2	96
1- 2 "	96	-	96	6	-	6	90	-	90
3-11 "	115	21	94	33	20	13	82	1	81
12- "	75	59	16	72	58	14	3	1	2
Jenter i alt ...	400	80	320	124	80	44	276	-	276
- 1 år	125	-	125	9	-	9	116	-	116
1- 2 "	103	-	103	3	-	3	100	-	100
3-11 "	116	32	84	56	32	24	60	-	60
12- "	56	48	8	56	48	8	-	-	-

Adopsjoner, 1994

Tabell 3. Adopterte etter kjønn, alder og tidligere statsborgerskap. 1994

Tidligere statsborgerskap	I alt	Gutter						Jenter					
		I alt	-1	1-2	3-6	7-11	12-	I alt	-1	1-2	3-6	7-11	12-
I alt	788	388	102	96	90	25	75	400	125	103	88	28	56
Norge	239	115	4	6	19	14	72	124	9	3	34	22	56
Europa ellers ..	35	22	1	4	10	6	1	13	-	2	8	3	-
Bulgaria	1	1	-	-	-	1	-	-	-	-	-	-	-
Polen	2	2	-	-	-	1	1	-	-	-	-	-	-
Romania	7	4	-	2	2	-	-	3	-	1	2	-	-
Russland	13	6	-	-	2	4	-	7	-	-	4	3	-
Ungarn	12	9	1	2	6	-	-	3	-	1	2	-	-
Afrika	23	13	2	6	4	1	-	10	3	4	2	1	-
Etiopia	19	12	2	6	4	-	-	7	2	3	2	-	-
Kapp Verde ...	1	-	-	-	-	-	-	1	-	1	-	-	-
Mosambik	1	1	-	-	-	1	-	-	-	-	-	-	-
Sør-Afrika ...	1	-	-	-	-	-	-	1	1	-	-	-	-
Zambia	1	-	-	-	-	-	-	1	-	-	-	1	-
Asia	264	102	67	13	17	3	2	162	87	58	16	1	-
Bangladesh ...	1	-	-	-	-	-	-	1	-	-	1	-	-
Sri Lanka	4	1	1	-	-	-	-	3	2	1	-	-	-
Filippinene ..	30	19	-	7	9	3	-	11	-	5	6	-	-
India	38	9	2	3	3	-	1	29	8	19	2	-	-
Indonesia	1	-	-	-	-	-	-	1	-	-	1	-	-
Kina	49	1	1	-	-	-	-	48	16	31	1	-	-
Korea	124	64	59	3	1	-	1	60	57	2	1	-	-
Pakistan	2	1	-	-	1	-	-	1	-	-	-	1	-
Thailand	7	3	-	-	3	-	-	4	-	-	4	-	-
Vietnam	8	4	4	-	-	-	-	4	4	-	-	-	-
USA	2	2	1	-	1	-	-	-	-	-	-	-	-
Mellom-Amerika	4	3	-	3	-	-	-	1	1	-	-	-	-
Costa Rica ...	1	1	-	1	-	-	-	-	-	-	-	-	-
Guatemala	2	2	-	2	-	-	-	-	-	-	-	-	-
Trinidad	1	-	-	-	-	-	-	1	1	-	-	-	-
Sør-Amerika ...	221	131	27	64	39	1	-	90	25	36	28	1	-
Argentina	3	1	-	-	1	-	-	2	-	2	-	-	-
Bolivia	6	4	-	1	3	-	-	2	-	1	1	-	-
Brasil	30	17	2	5	10	-	-	13	3	5	5	-	-
Chile	4	2	-	1	1	-	-	2	-	1	-	1	-
Colombia	163	100	25	55	19	1	-	63	20	24	19	-	-
Ecuador	15	7	-	2	5	-	-	8	2	3	3	-	-

Fengslinger, 1994

Tabell 1. Løslatelse fra fengselsdom etter gjennomsnittlig soningstid og straffeutmåling. 1994

Type hovedlovbrudd	Antall løslatelse	Gj.snitt soning			Gj.snitt straffeutm.		
		I alt	Menn	Kvinner	I alt	menn	kvinne
Alle typer lovbrudd of offences	9 252	98,44	98,80	92,21	143,10	143,09	143,24
Forbrytelser mot straffeloven							
Forbrytelse mot statens selvstendighet og sikkerhet	-	-	-	-	-	-	-
Forbrytelse mot Norges statsforfatning og statsoverhode	-	-	-	-	-	-	-
Forbrytelse mht. utøvelsen av statsborgerlige rettigheter	-	-	-	-	-	-	-
Forbrytelse i den offentlige tjeneste	1	22,00	22,00	-	27,00	27,00	-
Forbrytelse mot den offentlige myndighet	213	51,10	52,24	28,00	71,84	73,77	32,60
Vold mot offentlig tjenestemann	205	50,22	51,36	28,00	70,34	72,28	32,60
Forbrytelse mot den alminnelige orden og fred	29	56,79	56,79	-	65,14	65,14	-
Innbrudd	29	56,79	56,79	-	65,14	65,14	-
Allmennfarlig forbrytelse	816	283,37	294,57	180,29	447,60	460,23	331,46
Narkotikaforbrytelse	554	90,32	94,79	50,57	112,93	117,81	69,59
Grov narkotikaforbrytelse	-	-	-	-	-	-	-
Falsk forklaring	43	25,91	26,75	14,67	36,74	38,20	17,33
Falsk anklage	28	32,14	33,16	23,67	43,71	45,12	32,00
Pengefalsk	1	109,00	109,00	-	180,00	180,00	-
Dokumentfalsk	139	91,51	94,74	79,28	120,17	126,50	96,14
Forbrytelse mot sedeligheten	254	290,00	290,87	70,00	444,37	445,65	120,00
Voldtekt	64	422,73	422,73	-	633,59	633,59	-
Utuktig omgang med barn under 14 år	117	310,68	312,76	70,00	483,85	486,98	120,00
Forbrytelse mht. familieforhold	4	132,50	132,50	-	192,50	192,50	-
Forbrytelse mot den personlige frihet	192	80,41	80,41	-	114,67	114,67	-
Forbrytelse mot liv, legeme og helbred	969	134,42	125,55	534,95	204,87	190,40	858,05
Grov legemsbeskadigelse	7	655,86	655,86	-	974,29	974,29	-
Drapsforsøk	7	947,29	947,29	-	1 441,43	1 441,43	-
Drap	25	1 736,32	1 768,00	1 636,00	2 828,40	2 886,05	2 645,83
Uaktsomt drap	38	194,47	192,89	223,00	286,71	283,33	347,50
Ærekrenkelse	2	18,00	18,00	-	23,00	23,00	-
Underslag	112	118,16	124,74	83,78	175,00	182,33	136,72
Tyveri	2 057	108,06	108,25	104,01	149,97	149,89	151,78
Simpelt tyveri	301	72,00	71,22	81,08	100,77	98,71	124,46
Grovt tyveri	1 461	120,10	120,03	122,30	166,37	166,23	170,32
Brukstyveri av motorkjøretøy	183	65,06	65,06	-	84,65	84,65	-
Utpressing og ran	169	289,05	294,89	171,63	415,83	425,28	225,63
Ran	53	211,36	219,08	116,75	295,28	308,37	135,00
Grovt ran	115	326,06	329,65	226,50	472,91	478,56	316,25
Bedrageri og utroskap	399	91,02	94,05	56,16	129,59	133,46	85,25
Forbrytelse i gjeldsforhold	91	32,70	32,47	36,80	46,45	46,19	51,00
Skadeverk	88	67,80	69,14	29,67	93,82	95,85	36,33
Åger og lykkespill	-	-	-	-	-	-	-
Forbrytelse i sjøfartsforhold	-	-	-	-	-	-	-
Heleri og etterfølgende bistand	146	86,77	87,11	84,06	120,95	121,45	116,94
Forbrytelser og forseelser utenfor straffeloven							
Narkotikaforbrytelse etter lov om legemidler	43	42,88	45,28	19,50	52,49	55,38	24,25
Forbrytelse mot den militære straffelov	158	23,13	23,13	-	27,99	27,99	-
Forseelse og forbrytelse mot ligningeloven	1	20,00	20,00	-	30,00	30,00	-
Promillejøring	2 647	27,10	27,56	20,96	35,20	35,90	25,74
Andre veitrafikkforseelser	443	18,17	18,21	16,44	22,98	23,04	20,44
Forseelse mot alkoholloven	97	40,47	41,16	8,00	61,90	62,91	14,00
Forseelse og forbrytelse mot utlendingsloven	6	65,67	65,67	-	82,50	82,50	-
Forseelse mot løsgjengerloven	-	-	-	-	-	-	-
Andre forseelser og forbrytelser	104	2,58	10,67	179,00	88,41	62,47	477,20

Politiets pågripelser, 1994

Tabell 1. Pågrepelse etter personens alder og politikammer. 1994

	I alt	Alder							Uopp- gitt
		15-17 år	18-20 år	21-24 år	25-29 år	30-39 år	40-49 år	50 - år	
I alt	18 085	1 579	2 597	3 596	3 964	4 909	1 073	20	98
Oslo	6 522	411	641	1 187	1 539	2 217	440	3	17
Halden	155	5	23	41	33	33	16	-	-
Sarpsborg	160	17	32	37	31	27	11	1	1
Fredrikstad	233	17	34	54	57	51	18	-	1
Moss	235	29	45	47	38	54	16	-	2
Follo	132	15	18	34	25	31	9	-	-
Romerike	471	67	77	88	99	105	26	-	2
Kongsvinger	82	10	7	18	22	17	6	-	-
Hamar	333	24	41	62	67	112	21	1	1
Østerdal	83	6	19	9	17	25	3	1	-
Gudbrandsdal	115	9	13	24	33	25	7	-	1
Vest-oppland	165	12	48	34	30	29	8	1	-
Ringerike	196	17	12	69	42	45	5	-	-
Asker og Bærum	590	58	95	106	123	153	36	1	9
Drammen	442	41	67	125	94	97	12	-	2
Kongsberg	101	8	20	20	21	26	3	-	2
Nord-Jarlsberg	139	21	22	23	24	42	4	-	1
Tønsberg	370	30	53	56	82	126	16	-	1
Sandefjord	217	20	60	35	46	45	9	-	1
Larvik	84	6	12	18	22	21	4	-	-
Skien	355	43	56	74	68	69	24	1	10
Telemark	266	31	42	59	46	61	22	1	-
Notodden	41	5	5	8	5	11	1	1	-
Rjukan	17	-	1	4	9	3	-	-	-
Kragerø	47	5	7	14	4	11	6	-	-
Arendal	208	25	38	46	58	29	5	1	3
Kristiansand	612	83	93	114	132	148	31	-	4
Vest-Agder	150	16	40	29	27	28	7	1	-
Rogaland	307	28	54	48	87	74	9	-	3
Rana	42	2	1	10	11	9	8	-	-
Stavanger	678	44	122	142	137	181	41	2	3
Haugesund	359	35	53	75	69	88	26	-	3
Hardanger	70	10	24	13	10	8	2	-	3
Hordaland	68	11	13	8	12	14	6	-	2
Bergen	1 511	139	239	354	311	356	72	-	12
Sogn	31	6	5	3	4	11	-	-	-
Fjordane	79	17	14	11	14	16	2	1	2
Sunnmøre	100	18	21	22	18	14	1	-	3
Romsdal	92	9	7	23	18	30	3	-	-
Nordmøre	28	-	4	3	7	6	-	-	-
Uttrøndelag	130	6	25	27	34	29	9	-	-
Trondheim	1 032	121	214	197	220	201	62	3	2
Inntrøndelag	188	24	35	44	33	38	9	-	3
Namdal	24	1	9	1	6	6	1	-	-
Helgeland	48	2	5	8	16	13	4	-	-
Bodø	194	29	31	41	30	44	11	6	2
Narvik	33	3	6	10	7	6	-	1	-
Lofoten og Vesterålen	71	10	13	14	9	15	6	3	1
Senja	59	8	8	10	14	13	6	-	-
Troms	218	16	42	51	38	59	12	-	-
Vest-Finnmark	67	2	11	9	23	18	3	-	1
Vardø	30	6	2	6	10	4	2	-	-
Vadsø	60	1	9	17	20	9	4	-	-
Sør-Varanger	42	-	9	14	12	5	-	2	-

Investeringsstatistikk. Oljeutv., bergverksdr., industri og kraftfors., 2. kv. 1995

Tabell 1. Antatte og utførte investeringer. Oljeutvinning, bergverksdrift, industri og kraftforsyning¹.
Mill. kr og i prosent av faktiske investeringer

Investerings- året	Antatte og utførte investeringer							Utførte inves- teringer
	lfølge mai- under- søkelsen året før inves- terings- året	lfølge august- under- søkelsen året før inves- terings- året	lfølge november- under- søkelsen året før inves- terings- året	lfølge februar- under- søkelsen inves- terings- året	lfølge mai- under- søkelsen inves- terings- året	lfølge august- under- søkelsen inves- terings- året	lfølge november- under- søkelsen inves- terings- året	lfølge februar- under- søkelsen året etter inves- terings- året
Mill. kr								
1975.	9 427	10 278	12 253	12 051	11 897	11 962	12 443	12 586
1976.	12 346	13 854	16 905	18 281	15 503	16 456	15 955	15 625
1977.	17 092	19 738	21 351	22 629	22 626	22 219	22 257	23 518
1978.	14 135	16 960	19 036	20 858	20 358	21 319	20 268	19 907
1979.	15 006	16 641	18 018	19 097	19 859	18 702	18 124	17 415
1980.	14 125	17 538	20 975	22 029	19 991	20 445	19 719	19 465
1981.	24 712	28 321	29 930	30 029	32 089	32 391	32 603	32 482
1982.	17 637	22 714	25 139	27 553	26 870	27 749	27 438	27 366
1983.	18 812	21 105	24 634	26 080	26 222	26 912	28 636	28 451
1984.	37 746	38 394	39 774	43 519	43 233	44 886	44 957	43 533
1985.	28 789	32 223	34 146	36 139	39 451	39 751	39 253	37 613
1986.	52 610	53 140	63 540	63 183	60 465	58 953	57 162	57 024
1987.	42 331	44 130	47 266	53 104	52 445	54 211	56 239	55 842
1988.	42 769	50 108	55 265	50 247	55 536	58 257	56 146	55 170
1989.	51 306	52 401	53 883	56 228	55 719	58 603	59 731	58 813
1990.	25 627	29 550	31 785	31 513	30 617	32 447	31 314	30 477
1991.	34 186	35 789	40 674	41 160	42 953	45 001	42 650	40 261
1992.	45 817	50 417	53 163	52 938	53 703	53 646	53 200	53 871
1993.	70 094	72 955	70 331	75 035	74 269	75 240	76 382	73 552
1994.	41 230	47 939	48 476	50 107	49 230	46 242	45 026	43 551
1995.	69 766	73 899	79 635	95 698	96 260			
1996.	39 326							
Prosent								
1975.	75	82	97	96	95	95	99	100
1976.	79	89	108	117	99	105	102	100
1977.	73	84	91	96	96	94	95	100
1978.	71	85	96	105	102	107	102	100
1979.	86	96	103	110	114	107	104	100
1980.	73	90	108	113	103	105	101	100
1981.	76	87	92	92	99	100	100	100
1982.	64	83	92	101	98	101	100	100
1983.	66	74	87	92	92	95	101	100
1984.	87	88	91	100	99	103	103	100
1985.	77	86	91	96	105	106	104	100
1986.	92	93	111	111	106	103	100	100
1987.	76	79	85	95	94	97	101	100
1988.	78	91	100	91	101	106	102	100
1989.	87	89	92	96	95	100	102	100
1990.	84	97	104	103	100	106	103	100
1991.	85	89	101	102	107	112	106	100
1992.	85	94	99	98	100	100	99	100
1993.	95	99	96	102	101	102	104	100
1994.	95	110	111	115	113	106	103	100
1995.								
1996.								

¹ For Kraftforsyning er renter i byggetida medregnet i investeringstallene til og med februarundersøkelsen 1984. For øvrig er tallene unntatt renter i byggetida. Byggelånsrenter for kraftforsyning ble 850 mill. kr i 1984, 800 mill. kr i 1985, 650 mill. kr i 1986, 750 mill. kr i 1987, 1000 mill. kr i 1988, 850 mill. kr i 1989, 500 mill. kr i 1990, 500 mill. kr i 1991, 300 mill. kr i 1992, 320 mill. kr i 1993, 250 mill. kr i 1994 og ventes i 1995 å bli rundt 150 mill. kr og i 1996 rundt 100 mill. kr.

Investeringsstatistikk. Oljeutv., bergverksdr., industri og kraftfors., 2. kv. 1995

Tabell 2. Antatte investeringer etter næring. Mill. kr og endring i prosent

	1975	Antatte investeringer			Endring i prosent av anslagene for 1995 gitt i mai 1994 til anslagene gitt i mai 1995	Endring i prosent fra 1995 (anslått 2. kv. 1994) til 1996 (anslått 2. kv. 1995)
	Invest. i bedr. med i tellingen i pst. av invest. i alle store bedr.	1995 registrert i 2. kv. 1994	1995 registrert i 2. kv. 1995	1996 registrert i 2. kv. 1995		
Oljeutvinning og bergverksdrift,						
industri og kraftforsyning.	92	69 766	96 260	39 326	38	-44
Maskiner	93	50 261	76 009	23 830	51	-53
Bygg og anlegg.	94	19 110	19 587	15 040	2	-21
Oljeutvinning og bergverksdrift	100	58 808	78 018	28 263	33	-52
Bryting av kull	100	15	20	-	33	-100
Utvinning av råolje og naturgass.	100	58 684	77 668	28 082	32	-52
Bryting og utvinning av malm.	100	54	133	56	146	4
Bergverksdrift ellers	28	55	197	125	258	127
Industri.	85	7 949	13 475	8 542	70	7
Prod. av næringsmidler, drikkevarer og tobakkvarer	74	830	2 333	1 095	181	32
Prod. av tekstil- og bekledningsvarer, lær og lærvarer	70	43	99	59	130	37
Prod. av tekstilvarer	62	38	80	51	111	34
Prod. av klær unntatt skotøy	94	3	9	4	200	33
Prod. av trevarer.	74	199	638	324	221	63
Treforedling, grafisk prod. og forlagsvirksomhet.	93	1 555	2 539	1 702	63	9
Treforedling	95	1 183	1 925	1 312	63	11
Grafisk prod. og forlagsvirksomhet.	88	372	614	389	65	5
Prod. av kjem. prod., mineralolje-, kull-, gummi-, og plastprodukter	95	2 793	3 613	2 250	29	-19
Prod. av kjem. råvarer	99	1 805	2 543	1 764	41	-2
Prod. av mineralske prod..	62	154	606	155	294	1
Prod. av metaller.	99	926	1 336	1 329	44	44
Prod. av jern, stål og ferrolegeringer	99	265	486	394	83	49
Prod. av ikke-jernholdige metaller	99	661	850	935	29	41
Prod. av verkstedprodukter.	76	1 391	2 250	1 575	62	13
Prod. av metallvarer	48	156	285	198	83	27
Prod. av maskiner	73	457	785	550	72	20
Prod. av elektr. apparater og materiell	81	351	502	421	43	20
Prod. av transportmidler.	93	407	623	396	53	-3
Industriproduksjon ellers	67	57	60	53	5	-7
Kraftforsyning	93	3 009	4 767	2 521	58	-16

Investeringsstatistikk. Oljeutv., bergverksdr., industri og kraftfors., 2. kv. 1995

Tabell 3. Antatte og utførte investeringer pr. kvartal, etter næring. Mill. kr og endring i prosent

	Antatt investering for 1995 registrest i 1. kv. 1995	1995			Endring i prosent for 1995 fra 1. kv. 1995 til 2. kv. 1995	
		I alt	Utført Investering	Antatt Investering		
			1. kvartal	2. kvartal	3. -4. kvartal	
Oljeutvinning og bergverksdrift,						
industri og kraftforsyning.	95 698	96 260	11 907	59 732	24 621	1
Maskiner	77 318	76 009	7 005	54 753	14 251	-2
Bygg og anlegg.	17 708	19 587	4 751	4 754	10 082	11
Oljeutvinning og bergverksdrift	77 677	78 018	8 683	54 604	14 730	-
Brytning av kull	20	20	2	3	15	-
Utvinning av råolje og naturgass.	77 320	77 668	8 605	54 490	14 573	-
Brytning og utvinning av malm.	138	133	39	60	35	-4
Bergverksdrift ellers	200	197	37	52	108	-2
Industri.	13 295	13 475	2 507	3 787	7 181	1
Prod. av næringsmidler, drikkevarer og tobakksvarer	2 299	2 333	458	731	1 144	1
Prod. av tekstil- og bekledningsvarer, lær og lærvarer	89	99	35	35	30	11
Prod. av tekstilvarer	67	80	28	29	23	19
Prod. av klær unntatt skotøy	9	9	2	1	6	-
Prod. av trevarer	584	638	118	190	330	9
Treforedling, grafisk prod. og forlagsvirksomhet.	2 476	2 539	311	734	1 494	3
Treforedling	1 902	1 925	168	590	1 168	1
Grafisk prod. og forlagsvirksomhet.	574	614	143	145	326	7
Prod. av kjem. prod., mineralolje-, kull-, gummi-, og plastprodukter	3 489	3 613	710	982	1 921	4
Prod. av kjem. råvarer	2 397	2 543	517	727	1 299	6
Prod. av mineralske prod.	627	606	138	157	311	-3
Prod. av metaller.	1 397	1 336	271	350	715	-4
Prod. av jern, stål og ferrolegeringer	475	486	140	132	214	2
Prod. av ikke-jernholdige metaller	922	850	131	217	502	-8
Prod. av verkstedprodukter.	2 275	2 250	457	592	1 200	-1
Prod. av metallvarer	261	285	41	79	164	9
Prod. av maskiner	794	785	192	188	405	-1
Prod. av elektr. apparater og materiell	524	502	95	151	256	-4
Prod. av transportmidler.	638	623	123	160	341	-2
Industriproduksjon ellers	58	60	9	16	35	3
Kraftforsyning	4 726	4 767	716	1 341	2 709	1

Investeringsstatistikk. Oljeutv., bergverksdr., industri og kraftfors., 2. kv. 1995

Tabell 4. Antatte og utførte investeringer, etter næring. 1975 = 100

	1994	1995			1996	
	Utførte investeringer i alt	I alt	Utført investering 1. kvartal	Antatt investeringer 2. kvartal	3.-4. kvartal	Antatte investeringer i alt
Oljeutvinning og bergverksdrift,						
Industri og kraftforsyning.	346,0	764,8	378,4	1 898,3	391,2	312,4
Maskiner	340,7	1 136,4	418,9	3 274,6	426,1	356,3
Bygg og anlegg.	368,0	359,7	349,0	349,2	370,2	276,2
Oljeutvinning og bergverksdrift	670,7	1 753,2	780,5	4 908,2	662,0	635,1
Bryting av kull	32,1	52,8	21,1	31,7	79,2	-
Utvinning av råolje og naturgass.	704,7	1 847,3	818,7	5 184,2	693,2	667,9
Bryting og utvinning av malm.	50,6	75,3	88,8	134,3	39,0	31,5
Bergverksdrift ellers	375,2	642,0	479,5	679,4	704,4	408,9
Industri	176,6	246,6	183,6	277,2	262,9	156,4
Prod. av næringsmidler, drikkevarer og tobakkvarer	337,4	376,5	295,7	471,8	369,3	176,8
Prod. av tekstil- og bekledningsvarer, lær og lærvarer	126,4	114,4	160,0	160,3	68,6	67,9
Prod. av tekstilvarer	171,9	149,9	214,5	215,2	85,0	96,2
Prod. av klær unntatt skotøy	17,7	31,6	30,7	19,9	37,9	14,0
Prod. av trevarer	168,1	198,7	147,4	237,2	205,2	101,0
Treforedling, grafisk prod. og forlagsvirksomhet.	176,9	322,4	157,9	372,9	379,4	216,0
Treforedling	125,8	351,4	122,4	430,6	426,4	239,6
Grafisk prod. og forlagsvirksomhet.	293,7	255,9	238,7	241,2	271,9	162,2
Prod. av kjem. prod., mineralolje-, kull-, gummi-, og plastprodukter	139,4	246,6	193,7	268,1	262,2	153,6
Prod. av kjem. råvarer	133,4	263,0	213,9	300,9	268,7	182,5
Prod. av mineralske prod.	250,4	421,4	382,8	436,5	433,0	107,6
Prod. av metaller.	97,3	160,8	130,5	168,2	172,1	159,8
Prod. av jern, stål og ferrolegeringer	75,2	115,6	133,4	125,9	101,6	93,8
Prod. av ikke-jernholdige metaller	119,9	206,9	127,6	211,6	244,3	227,5
Prod. av verkstedprodukter.	186,3	188,7	153,4	198,6	201,3	132,1
Prod. av metallvarer	137,2	204,6	118,9	227,4	236,1	142,4
Prod. av maskiner	203,3	214,3	209,6	205,3	221,2	150,2
Prod. av elektr. apparater og materiell	207,7	233,2	177,2	280,0	237,8	195,7
Prod. av transportmidler.	168,2	132,6	104,4	135,8	145,2	84,3
Industriproduksjon ellers	557,1	405,9	246,0	421,5	478,0	359,0
Kraftforsyning	151,8	178,3	107,2	200,7	202,7	94,3

Investeringsstatistikk. Oljeutv., bergverksdr., industri og kraftfors., 2. kv. 1995

Tabell 5. Antatte og utførte investeringer. Industri. Mill. kr og i prosent av faktiske investeringer

Investerings- året	Antatte og utførte investeringer							Utførte inves- teringer
	lfølge mai- under- søkelsen året før inves- terings- året	lfølge august- under- søkelsen året før inves- terings- året	lfølge november- under- søkelsen året før inves- terings- året	lfølge februar- under- søkelsen inves- terings- året	lfølge mai- under- søkelsen inves- terings- året	lfølge august- under- søkelsen inves- terings- året	lfølge november- under- søkelsen inves- terings- året	lfølge februar- under- søkelsen året etter inves- terings- året
Mill. kr								
1975.	3 695	4 611	6 002	5 841	5 957	5 809	5 647	5 463
1976.	4 376	5 110	6 130	6 784	6 394	6 354	5 904	5 657
1977.	4 761	5 456	6 295	7 281	7 673	7 671	7 344	7 373
1978.	4 310	5 046	5 992	6 816	6 930	6 999	6 816	6 721
1979.	4 240	4 472	5 057	5 840	5 839	5 877	5 639	5 478
1980.	4 914	5 537	6 705	7 686	7 421	7 530	7 388	6 986
1981.	5 630	6 136	6 847	7 711	7 900	8 248	8 187	8 406
1982.	5 043	5 649	6 505	7 348	7 174	7 510	7 503	7 491
1983.	4 422	4 904	5 330	6 347	6 350	6 420	6 311	6 225
1984.	4 323	4 415	5 798	7 017	7 007	7 216	7 163	7 423
1985.	5 858	6 476	7 544	9 501	8 943	9 580	9 468	9 489
1986.	9 731	9 903	11 986	12 750	12 840	13 083	13 057	13 421
1987.	10 769	11 173	13 351	13 567	13 771	14 957	16 032	16 198
1988.	8 967	9 553	12 490	12 982	13 915	14 823	14 743	14 483
1989.	7 330	8 497	9 297	10 571	11 193	11 060	11 095	10 856
1990.	6 881	7 606	9 528	10 676	10 708	10 665	10 500	10 349
1991.	8 481	8 914	10 580	10 874	11 709	11 584	11 056	10 471
1992.	8 974	8 925	9 451	9 232	10 331	10 130	9 800	10 607
1993.	8 203	8 639	9 890	10 541	9 623	9 960	9 991	9 751
1994.	6 270	6 566	8 180	9 270	9 537	9 778	9 696	9 649
1995.	7 949	8 688	12 026	13 295	13 475			
1996.	8 542							
Prosent								
1975.	68	84	110	107	109	106	103	100
1976.	77	90	108	120	113	112	104	100
1977.	65	74	85	99	104	104	100	100
1978.	64	75	89	101	103	104	101	100
1979.	77	82	92	107	107	107	103	100
1980.	70	79	96	110	106	108	106	100
1981.	67	73	81	92	94	98	97	100
1982.	67	75	87	98	96	100	100	100
1983.	71	79	86	102	102	103	101	100
1984.	58	59	78	95	94	97	96	100
1985.	62	68	79	100	94	101	100	100
1986.	73	74	89	95	96	97	97	100
1987.	66	69	82	84	85	92	99	100
1988.	62	66	86	90	96	102	102	100
1989.	68	78	86	97	103	102	102	100
1990.	66	73	92	103	103	103	101	100
1991.	81	85	101	104	112	111	106	100
1992.	85	84	89	87	97	96	92	100
1993.	84	89	101	108	99	102	102	100
1994.	65	68	85	96	99	101	100	100
1995.								
1996.								

Investeringsstatistikk. Oljeutv., bergverksdr., industri og kraftfors., 2. kv. 1995

Tabell 6. Utførte investeringer i industri. Kvartalsvis. Mill. kr

	1. kvartal	2. kvartal	3. kvartal	4. kvartal
1975.	1 128	1 375	1 226	1 735
1976.	1 099	1 414	1 375	1 770
1977.	1 495	1 894	1 809	2 176
1978.	1 692	1 670	1 442	1 917
1979.	1 095	1 258	1 258	1 868
1980.	1 289	1 669	1 788	2 240
1981.	1 658	2 070	1 992	2 686
1982.	1 728	1 923	1 761	2 078
1983.	1 293	1 490	1 465	1 976
1984.	1 346	1 560	1 801	2 716
1985.	1 600	2 220	2 350	3 319
1986.	2 592	3 179	3 542	4 109
1987.	3 247	3 361	3 946	5 643
1988.	3 264	3 717	3 519	3 983
1989.	2 417	2 691	2 698	3 050
1990.	2 066	2 424	2 542	3 317
1991.	2 349	2 706	2 564	2 853
1992.	2 099	2 250	2 646	3 611
1993.	1 870	2 300	2 675	2 906
1994.	1 787	2 182	2 563	3 117
1995.	2 507			

Investeringsstatistikk. Oljeutv., bergverksdr., industri og kraftfors., 2. kv. 1995

Tabell 7. Antatte og utførte investeringer. Kraftforsyning. Mill. kr og i prosent av faktiske investeringer

Investerings- året	Antatte og utførte investeringer							Utførte inves- teringer
	lfølge mai- under- søkelsen året før inves- terings- året	lfølge august- under- søkelsen året før inves- terings- året	lfølge november- under- søkelsen året før inves- terings- året	lfølge februar- under- søkelsen inves- terings- året	lfølge mai- under- søkelsen inves- terings- året	lfølge august- under- søkelsen inves- terings- året	lfølge november- under- søkelsen inves- terings- året	lfølge februar- under- søkelsen året etter inves- terings- året
Mill. kr								
1975.	2 122	2 208	2 416	2 571	2 464	2 486	2 588	2 673
1976.	3 148	3 256	3 335	3 408	3 389	3 460	3 472	3 410
1977.	3 714	3 965	4 197	4 418	4 298	4 263	4 295	4 147
1978.	4 221	4 327	4 823	5 242	5 296	5 144	4 952	4 997
1979.	4 829	5 154	5 440	5 686	5 783	5 698	5 550	5 508
1980.	5 024	5 060	5 479	5 477	5 866	5 950	5 711	5 972
1981.	5 089	5 802	6 415	6 685	7 160	6 968	6 766	6 912
1982.	6 633	6 893	6 983	6 995	7 095	6 985	6 673	6 856
1983.	6 938	7 010	7 487	7 675	7 830	7 970	7 546	7 294
1984.	7 790	7 919	7 778	8 103	7 326	7 333	7 329	6 860
1985.	6 416	6 718	7 346	7 970	7 760	7 673	7 400	7 245
1986.	6 538	6 178	6 463	7 579	7 456	7 304	7 112	7 224
1987.	6 518	6 682	7 495	7 821	7 666	7 673	7 562	7 556
1988.	6 447	6 383	7 116	7 887	8 081	8 135	7 911	7 907
1989.	6 703	6 616	6 693	7 072	7 120	6 997	6 632	6 030
1990.	5 413	5 338	5 582	5 872	5 572	5 592	5 199	4 655
1991.	4 179	4 963	5 237	5 580	5 433	5 341	5 060	4 735
1992.	4 667	4 656	5 652	5 439	5 284	5 276	5 028	5 009
1993.	3 947	4 186	4 523	4 727	4 796	4 747	5 149	4 897
1994.	2 990	3 019	3 670	4 097	4 278	4 335	4 158	4 057
1995.	3 009	3 134	3 961	4 726	4 767			
1996.	2 521							
Prosent								
1975.	79	83	90	96	92	93	97	100
1976.	92	95	98	100	99	101	102	100
1977.	90	96	101	107	104	103	104	100
1978.	84	87	97	105	106	103	99	100
1979.	88	94	99	103	105	103	101	100
1980.	84	85	92	92	98	100	96	100
1981.	74	84	93	97	104	101	98	100
1982.	97	101	102	102	103	102	97	100
1983.	95	96	103	105	107	109	103	100
1984.	114	115	113	118	107	107	107	100
1985.	89	93	101	110	107	106	102	100
1986.	90	86	89	105	103	101	98	100
1987.	86	88	99	104	101	102	100	100
1988.	82	81	90	100	102	103	100	100
1989.	111	110	111	117	118	116	110	100
1990.	116	115	120	126	120	120	112	100
1991.	88	105	111	118	115	113	107	100
1992.	93	93	113	109	105	105	100	100
1993.	81	85	92	97	98	97	105	100
1994.	74	74	90	101	105	107	102	100
1995.								
1996.								

Investeringsstatistikk. Oljevirksomheten, 2. kv. 1995

Tabell 1. Påløpte og antatte investeringskostnader. 1989 - 1996. Mill. kr

	1989	1990	1991	1992	1993	1994	1995*	1996*
I alt	31 957	32 223	43 065	49 512	57 579	54 653	48 365	32 999
UTVINNING AV RÅOLJE OG NATURGASS.....	31 486	29 339	37 693	44 785	50 886	46 042	42 311	30 214
Leting.....	5 008	5 138	8 141	7 680	5 433	5 011	5 508	5 854
Feltutbygging og felt i drift	25 872	23 489	27 494	33 939	41 515	35 337	32 582	22 800
Varer.....	10 083	13 369	12 807	15 315	19 034	16 477	11 713	6 894
Tjenester.....	12 288	6 320	10 117	12 798	14 316	10 566	13 004	9 732
Produksjonsboring....	3 500	3 800	4 570	5 825	8 165	8 294	7 865	6 174
Landvirksomhet 1).....	606	712	2 058	3 167	3 937	5 694	4 221	1 560
RØRTRANSPORT.....	471	2 884	5 372	4 727	6 693	8 611	6 054	2 785

* Anslag registrert 2. kvartal 1995

1) Omfatter kontorbygg, baser og terminalanlegg på land.

Tabell 2. Påløpte investeringskostnader til leting etter olje og gass, etter kostnadsart. 1993-1995. Mill. kr

	1993			1994			1995	
	2.kv.	3.kv.	4.kv.	1.kv.	2.kv.	3. kv	4.kv.	1.kv.
I ALT	1 096	1 318	1 616	1 671	1 277	1 015	1 047	1 209
Undersøkelserboring.....	600	693	840	671	482	211	362	384
generell undersøkelser.....	355	312	365	252	418	524	343	120
Feltevaluering /Feltutvikling ...	194	138	159	170	184	121	179	162
Administrasjon og andre kostnader	-53	174	252	579	192	159	163	543

Tabell 3. Antatte og utførte påløpte investeringskostnader til feltutbygging og felt i drift. 1989 - 1996. Mill. kr

	1989	1990	1991	1992	1993	1994	1995*	1996*
I ALT.....	25 872	23 489	27 494	33 939	41 515	35 337	32 582	22 800
Feltutbygging.....	22 659	19 511	22 262	28 863	35 209	28 584	25 265	17 087
Varer.....	9 744	12 564	12 091	14 654	18 434	15 822	10 707	6 120
Tjenester.....	11 807	5 559	9 004	12 082	13 769	10 041	11 872	8 989
Produksjonsboring.	1 109	1 388	1 167	2 127	3 006	2 721	2 687	1 978
Felt i drift.....	3 213	3 978	5 232	5 075	6 306	6 753	7 316	5 712
Varer.....	339	805	716	661	600	655	1 007	773
Tjenester.....	481	761	1 113	717	547	525	1 133	743
Produksjonsboring.	2 392	2 412	3 403	3 698	5 159	5 573	5 177	4 196

*Anslag registrert 2. kvartal 1995

Investeringsstatistikk. Oljevirksomheten, 2. kv. 1995

Tabell 4. Påløpte investeringskostnader til feltutbygging. 1993 - 1995. Mill. kr

	1993			1994				1995
	2.kv.	3.kv.	4.kv.	1.kv.	2.kv	3. kv	4.kv.	1.kv.
FELTUTBYGGING I ALT	8 619	9 192	9 356	6 807	8 726	6 616	6 435	5 876
Varer.....	4 554	4 009	5 663	4 071	4 666	3 613	3 472	2 383
Tjenester.....	3 387	4 230	2 829	1 965	3 422	2 361	2 294	3 047
Produksjonsboring.....	679	953	863	770	638	643	670	446

Tabell 5. Påløpte investeringskostnader til felt i drift. 1993 - 1995. Mill. kr

	1993			1994				1995
	2.kv.	3.kv.	4.kv.	1.kv.	2.kv.	3.kv	4.kv.	1.kv.
FELT I DRIFT I ALT	1 702	1 458	1 900	1 658	1 962	1 448	1 685	1 870
Varer	168	146	223	171	165	169	150	143
Tjenester	162	141	121	143	137	122	124	237
Produksjonsboring	1 372	1 172	1 555	1 345	1 660	1 157	1 411	1 490

Salg av petroleumsprodukter, mai 1995

Tabell 1. Salg av petroleumsprodukter¹. Mill. liter. Foreløpige tall

	Tolvmånedersperioder			Januar-Mai			Mai	
	Jun 1993	Jun 1994	Endring	1994	1995	Endring	1994	1995
	t.o.m. Mai 1994	t.o.m. Mai 1995	i prosent					
Totalt salg	8 441	8 612	2,0	3 359	3 455	2,9	662	739
Bilbensin 2)	2 269	2 225	-2,0	881	859	-2,5	193	191
Av dette blyfri	1 777	2 114	19,0	753	796	5,8	181	177
Autodiesel	1 557	1 547	-0,7	573	618	7,9	120	133
Av dette avgiftspliktig ..	502	920	83,0	321	365	13,8	68	80
Jetdrivstoff	647	678	4,7	284	270	-4,8	59	54
Marine gassoljer	1 607	1 612	0,3	624	657	5,3	133	138
Av dette bunkers	270	297	9,8	119	132	10,9	26	31
Fyringsparafin	195	211	8,1	83	88	5,7	1	18
Lette fyringsoljer	781	769	-1,6	369	373	1,2	44	68
Tung fyringsolje	620	758	22,2	292	320	9,4	49	62
Av dette bunkers	313	364	16,1	122	148	22,0	24	30
Smøremidler	93	95	2,1	37	39	6,0	8	9
Andre petroleumsprodukter 3)	670	719	7,3	216	231	6,6	54	67

¹ Omfatter også bunkers, dvs. leveranser fra norske havner til skip i utenriksfart uansett skipenes nasjonalitet. ² Eksklusive salg fra et mindre oljeselskap. ³ Omfatter flytende propan og butan (LPG), nafta, flybensin, tungdestillater, veiolje og asfalt (bitumen).

Tabell 2. Salg av petroleumsprodukter¹ etter kjøpergruppe. Mill. liter. Foreløpige tall

	Tolvmånedersperioder			Januar-Mai			Mai	
	Jun 1993	Jun 1994	Endring	1994	1995	Endring	1994	1995
	t.o.m. Mai 1994	t.o.m. Mai 1995	i prosent					
Totalt salg	8 441	8 612	2,0	3 359	3 455	2,9	662	739
Jordbruk og skogbruk	111	97	-13,3	37	43	17,9	7	10
Fiske og fangst	470	487	3,7	195	200	2,4	41	40
Bergverk, industri og kraftforsyning	1 209	1 283	6,1	511	543	6,3	87	104
Bygg og anlegg	301	310	2,8	61	74	21,2	25	31
Boliger, forretningsbygg, kontorer mv.	884	671	-24,1	293	303	3,4	34	68
Transport	4 781	4 858	1,6	1 887	1 928	2,2	398	416
Av dette bunkers	606	687	13,4	248	292	17,8	51	63
Offentlig virksomhet	151	148	-2,0	65	56	-12,9	10	9
Annet salg 2)	533	759	42,3	310	307	-1,0	59	62

¹ Se fotnote 1, tabell 1. ² Omfatter oljeselskapenes eget forbruk, uspesifisert salg, leveranser til forsvaret, industriens direkte import mv.

Tabell 3. Innenlandsk salg av petroleumsprodukter¹. Fylke. Mill. liter. Foreløpige tall

	Siste tolv måneder og endring fra tilsvarende periode ett år tidligere														
	Totalt salg			Bilbensin 2)			Autodiesel			Fyringsparafin			Lett fyringsolje		
	Jun 1994	Endring		Jun 1994	Endring		Jun 1994	Endring		Jun 1994	Endring		Jun 1994	Endring	
t.o.m. Mai 1995	i prosent		t.o.m. Mai 1995	i prosent		t.o.m. Mai 1995	i prosent		t.o.m. Mai 1995	i prosent		t.o.m. Mai 1995	i prosent		
Totalt salg	8 612	2,0		2 225	-2,0		1 547	-0,7		211	8,1		769	-1,6	
Østfold	406	-2,0		119	-5,1		92	-6,5		19	4,7		50	-10,8	
Akershus	936	9,0		246	-1,8		137	4,5		22	7,2		70	-0,1	
Oslo	643	0,7		201	-1,3		97	4,3		7	-6,5		120	-7,1	
Hedmark	301	-0,4		114	-2,9		113	-7,4		14	6,5		32	8,6	
Oppland	280	-7,9		117	-6,1		99	-12,6		11	-4,5		23	3,6	
Buskerud	386	7,7		142	-3,0		100	-2,2		20	6,5		55	3,9	
Vestfold	261	0,2		110	-1,0		60	1,0		14	9,1		42	-8,8	
Telemark	226	0,8		90	-3,5		61	-1,8		10	12,5		13	-9,4	
Aust-Agder	122	-2,8		59	0,9		35	2,0		5	15,5		12	-15,3	
Vest-Agder	201	8,2		76	-1,0		45	-1,5		7	16,7		24	-3,8	
Rogaland	768	1,3		170	-0,2		102	3,8		11	1,9		49	-2,9	
Hordaland	750	-4,2		188	0,4		107	7,2		18	3,9		57	4,0	
Sogn og Fjordane	259	3,3		50	0,2		50	-3,4		3	15,1		25	18,8	
Møre og Romsdal	530	-4,5		110	-0,2		82	9,9		9	15,0		22	-14,9	
Sør-Trøndelag ..	345	0,6		132	-2,1		108	-3,1		10	4,1		37	5,9	
Nord-Trøndelag .	228	2,0		71	-1,7		67	-2,8		4	15,6		14	-8,2	
Nordland	496	1,8		116	-1,2		96	1,1		12	20,3		51	2,0	
Troms	370	1,6		74	-1,1		56	5,6		7	15,3		29	-6,7	
Finnmark	212	-12,5		39	-4,1		37	-5,3		4	4,3		25	-	
Ikke fordelt 3)	893	.		.	.		5	.		3	.		18	.	

¹ Statistikken baseres i prinsippet på leveringsadressen, dvs. at salget reistreres i det fylket hvor kunden overtar produktet. ² Eksklusive salg fra et mindre oljeselskap. ³ Omfatter bl.a. industriens direkte import.

Veitrafikkulykker med personskade, mai 1995

Tabell 1. Veitrafikkulykker og personer drept eller skadd, etter måned¹

	Ulykker med personskade				Personer skadd				Personer drept			
	1992	1993	1994	1995	1992	1993	1994	1995	1992	1993	1994	1995
I alt 5 måneder	3125	3231	3035	2895	4243	4408	4096	3956	125	108	99	134
Januar	590	723	695	718	829	978	966	984	28	27	13	20
Februar	617	652	545	609	854	935	750	840	25	23	15	21
Mars	559	576	636	566	735	784	909	843	20	24	27	33
April	546	557	480	481	769	754	601	629	28	14	23	23
Mai	813	723	679	521	1056	957	870	660	24	20	21	37
Juni	874	918	747	-	1180	1209	1031	-	36	27	28	-
Juli	809	816	731	-	1121	1101	1001	-	33	33	24	-
August	780	830	822	-	1057	1087	1068	-	17	21	33	-
September	828	797	848	-	1077	977	1098	-	27	37	20	-
Oktober	749	749	725	-	929	991	904	-	26	16	23	-
November	651	637	760	-	855	882	1007	-	25	14	26	-
Desember	679	664	738	-	942	881	1042	-	36	25	30	-
I alt 12 måneder	8495	8642	8406	-	11404	11536	11247	-	325	281	283	-

¹ Tallene for 1995 er foreløpige og rettes opp etter hvert, mest for siste måned. Tallene for 1994 og tidligere år er endelige.

Tabell 2. Veitrafikkulykker og personer drept eller skadd. Fylke

Fylke	Ulykker med personskade				Personer skadd				Personer drept			
	Jan.-mai		Mai		Jan.-mai		Mai		Jan.-mai		Mai	
	1994	1995	1994	1995	1994	1995	1994	1995	1994	1995	1994	1995
I alt	3035	2895	679	521	4096	3956	870	660	99	134	21	37
Østfold	126	171	36	41	171	208	48	49	-	7	-	2
Akershus	257	230	52	44	362	305	71	53	11	17	3	3
Oslo	421	307	113	35	556	427	144	40	-	6	-	-
Hedmark	130	156	27	25	179	219	37	26	6	7	-	3
Oppland	176	148	26	21	242	224	32	20	8	9	-	3
Buskerud	136	126	37	18	197	203	42	20	7	8	2	2
Vestfold	135	151	36	39	181	208	47	65	8	4	3	-
Telemark	136	137	25	26	188	185	36	30	3	5	1	1
Aust-Agder	91	75	23	18	130	104	33	25	5	5	2	3
Vest-Agder	106	102	24	28	147	151	33	44	4	7	-	1
Rogaland	236	228	62	51	300	305	70	68	5	11	2	1
Hordaland	287	306	68	56	387	426	82	81	10	16	3	9
Sogn og Fjordane	61	64	15	7	72	77	19	6	5	4	-	1
Møre og Romsdal	170	181	32	30	225	230	46	33	10	5	-	2
Sør-Trøndelag	174	169	34	33	225	232	43	39	7	2	3	1
Nord-Trøndelag	73	64	20	12	91	84	27	17	1	4	-	1
Nordland	148	144	22	20	195	197	25	25	4	8	-	2
Troms	133	90	21	12	205	117	28	15	3	4	1	-
Finnmark	39	46	6	5	43	54	7	4	2	5	1	2

Veitrafikkulykker med personskade, mai 1995

Tabell 3. Veitrafikkulykker og personer drept eller skadd, etter trafikantgruppe. Fylke

Fylke	Personer drept eller skadd i mai 1995										
	Ulykker i alt	Drepte i alt	Skadde i alt	Bilførere	Bilpassasjerer	Motor-sykkel	Moped	Sykkel	Fotgjengere	Akende o.l.	Andre
I alt	521	37	660	294	147	72	33	66	47	-	1
Østfold	41	2	49	23	11	1	5	4	5	-	-
Akershus	44	3	53	27	15	6	2	3	-	-	-
Oslo	35	-	40	15	8	4	-	10	3	-	-
Hedmark	25	3	26	12	6	2	5	1	-	-	-
Oppland	21	3	20	12	-	2	3	2	1	-	-
Buskerud	18	2	20	11	4	1	-	2	2	-	-
Vestfold	39	-	65	29	18	9	3	6	-	-	-
Telemark	26	1	30	13	8	3	3	2	1	-	-
Aust-Agder	18	3	25	9	11	4	-	1	-	-	-
Vest-Agder	28	1	44	18	17	2	1	2	4	-	-
Rogaland	51	1	68	32	11	5	2	14	4	-	-
Hordaland	56	9	81	30	20	15	-	7	9	-	-
Sogn og Fjordane ...	7	1	6	1	1	1	1	1	-	-	1
Møre og Romsdal ...	30	2	33	17	-	4	3	2	7	-	-
Sør-Trøndelag	33	1	39	17	6	4	1	5	6	-	-
Nord-Trøndelag	12	1	17	9	4	1	-	1	2	-	-
Nordland	20	2	25	9	5	5	2	2	2	-	-
Troms	12	-	15	8	1	3	2	-	1	-	-
Finnmark	5	2	4	2	1	-	-	1	-	-	-

Tabell 4. Personer drept eller skadd, etter alder og trafikantgruppe

Trafikantgruppe	År	Personer drept i januar - mai						Personer drept	Personer skadd	
		Drepte i alt	-6 år	7-14 år	15-24 år	25-64 år	65-år	Mai	Jan.-mai	Mai
I alt	1994	99	1	7	28	43	20	21	4096	870
	1995	134	8	2	42	60	22	37	3956	660
Bilførere	1994	47	-	-	15	27	5	8	2037	327
	1995	56	-	-	16	35	5	14	2033	294
Bilpassasjerer	1994	28	-	3	9	8	8	4	1105	175
	1995	45	6	-	16	19	4	13	1107	147
Motorsykkelførere og passasjerer	1994	4	-	-	1	3	-	2	104	70
	1995	5	-	-	3	2	-	4	109	72
Mopedførere og passasjerer ...	1994	2	-	-	1	-	1	1	138	66
	1995	1	-	-	1	-	-	-	110	33
Sykkelførere og passasjerer ...	1994	4	1	-	-	-	3	3	260	138
	1995	4	-	-	1	1	2	1	170	66
Fotgjengere	1994	10	-	2	1	4	3	1	383	86
	1995	18	1	2	4	2	9	4	375	47
Akende, skiløpere o.l.	1994	1	-	1	-	-	-	-	50	-
	1995	3	1	-	1	-	1	-	27	-
Andre	1994	3	-	1	1	1	-	2	19	8
	1995	2	-	-	-	1	1	1	25	1

Veitrafikkulykker med personskade, mai 1995

Tabell 5. Veitrafikkulykker og personer drept eller skadd. Politidistrikt

Politidistrikt	Ulykker med personskade				Personer skadd				Personer drept			
	Jan.-mai		Mai		Jan.-mai		Mai		Jan.-mai		Mai	
	1994	1995	1994	1995	1994	1995	1994	1995	1994	1995	1994	1995
I alt	3035	2895	679	521	4096	3956	870	660	99	134	21	37
Politidistrikt												
Halden	22	17	10	4	27	20	11	6	-	1	-	-
Sarpsborg	37	60	8	16	51	68	11	17	-	3	-	1
Fredrikstad	31	47	11	11	51	58	15	12	-	1	-	-
Moss	36	47	7	10	42	62	11	14	-	2	-	1
Follo	40	35	9	6	61	57	12	9	4	9	1	-
Asker og Bærum	90	91	19	22	129	115	27	26	2	-	1	-
Romerike	127	104	24	16	172	133	32	18	5	8	1	3
Oslo	421	307	113	35	556	427	144	40	-	6	-	-
Kongsvinger	33	45	8	11	45	62	10	10	2	4	-	3
Hamar	55	54	11	7	71	77	14	7	3	-	-	-
Østerdalen	42	57	8	7	63	80	13	9	1	3	-	-
Gudbrandsdalen	72	56	10	4	101	80	14	3	3	1	-	1
Vestoppland	104	92	16	17	141	144	18	17	5	8	-	2
Ringerike	59	49	14	6	93	81	16	8	4	2	2	-
Drammen	50	51	17	10	65	59	20	12	3	2	-	-
Kongsberg	27	26	6	2	39	63	6	-	-	4	-	2
Nord-Jarlsberg	43	22	8	6	59	37	9	11	6	2	2	-
Tønsberg	35	58	9	14	44	76	12	23	-	1	-	-
Sandefjord	30	41	12	10	40	57	17	18	1	1	1	-
Larvik	27	30	7	9	38	38	9	13	1	-	-	-
Skien	53	45	8	5	72	63	9	6	-	1	-	-
Telemark	38	40	8	11	54	50	14	12	1	3	-	-
Notodden	26	37	5	7	35	54	7	9	1	-	-	-
Rjukan	14	7	3	2	21	8	5	1	1	1	1	1
Kragerø	5	8	1	1	6	10	1	2	-	-	-	-
Arendal	80	71	21	18	108	98	29	25	5	5	2	3
Kristiansand	80	78	18	19	117	107	23	30	2	5	-	-
Vest-Agder	37	28	8	9	52	50	14	14	2	2	-	1
Rogaland	79	82	20	18	104	104	21	27	3	5	1	-
Stavanger	74	90	21	23	92	122	23	27	1	2	-	-
Haugesund	83	56	21	10	104	79	26	14	1	4	1	1
Hardanger	22	21	4	4	31	26	4	3	5	2	1	2
Hordaland	103	107	29	17	146	158	34	22	2	12	2	7
Bergen	162	178	35	35	210	242	44	56	3	2	-	-
Sogn	20	14	4	3	24	14	8	3	4	2	-	-
Fjordane	41	50	11	4	48	63	11	3	1	2	-	1
Sunnmøre	85	85	20	9	112	106	30	8	1	4	-	1
Romsdal	45	43	5	12	63	58	8	16	6	-	-	-
Nordmøre	40	53	7	9	50	66	8	9	3	1	-	1
Utrøndelag	76	81	21	18	105	114	28	24	6	2	2	1
Trondheim	98	88	13	15	120	118	15	15	1	-	1	-
Inntrøndelag	47	45	11	9	58	60	13	14	1	3	-	1
Namdal	26	19	9	3	33	24	14	3	-	1	-	-
Helgeland	20	22	6	4	22	29	6	3	-	3	-	1
Rana	12	20	3	2	15	23	4	4	-	-	-	-
Bodø	43	37	7	2	54	51	8	2	1	1	-	-
Narvik	34	29	3	4	46	43	4	4	1	2	-	1
Lofoten og Vesterålen	39	36	3	8	58	51	3	12	2	2	-	-
Senja	30	25	7	2	36	28	6	3	1	2	1	-
Troms	103	65	14	10	169	89	22	12	2	2	-	-
Vestfinnmark	23	22	2	4	25	21	2	3	-	5	-	2
Vardø	2	6	-	1	2	6	-	-	-	-	-	-
Vadsø	6	10	2	-	7	15	3	-	1	-	-	-
Sør-Varanger	8	8	2	-	9	12	2	-	1	-	1	-

Skatteregnskapsstatistikk, januar-mai 1995

Tabell 1. Innbetalt og fordelt skatt, januar-mai 1995. Mill. kr

Nr. Fylke	Skatteinngang i alt	Ordinær skatt til primærkommunen	Medlemsavgift til folkestrygden	Arbeidsgiveravgift til folkestrygden	Ordinær skatt til fylkeskommunen	Oljeskatt, inntektskatt stat, felleskatt mv.	Endring i prosent i forhold til samme periode året før		
							Skatteinngang i alt	Arbeidsgiveravgift til folkestrygden	Ordinær skatt til fylkeskommunen
Landet i alt.....	106064,6	25186,2	17496,0	21489,4	10161,7	31680,0	07	06	03
Av dette:									
Ordinært Skatteregnskap	97668,5	25196,1	17523,7	21449,7	10135,5	23236,6	05	06	03
Forskuddsordn. Medr.									
Arbeidsgiveravgift ..	89486,9	22833,5	17523,7	21449,7	9289,6	18263,5	06	06	02
Etterskuddsordn.	8181,5	2362,6			845,9	4973,0	01		16
Østfold.....	4646,5	1127,6	886,1	975,0	587,5	1066,4	11	06	09
Akershus.....	11893,0	2804,2	2165,9	2259,3	1496,1	3164,9	08	03	05
Oslo 1).....	18204,4	5705,2	2386,2	5662,1	-	4435,8	01	09	-
Hedmark.....	3175,3	815,1	627,8	629,9	411,8	688,1	06	05	03
Oppland.....	3234,4	848,9	642,3	616,9	425,3	699,7	05	01	02
Buskerud.....	4967,4	1241,5	930,5	996,2	633,8	1162,9	08	07	04
Vestfold.....	4136,9	1002,0	780,8	817,9	524,4	1010,2	09	05	06
Telemark.....	3200,2	798,4	603,1	666,2	405,6	724,9	10	08	07
Aust-agder.....	1818,3	457,6	348,9	356,2	231,6	423,0	07	06	04
Vest-agder.....	3055,6	758,6	543,7	642,7	382,5	725,9	09	08	04
Rogaland.....	9348,6	2062,1	1525,0	2455,2	1099,5	2203,8	07	05	04
Hordaland.....	9258,2	2132,1	1678,6	2093,2	1136,6	2218,8	05	05	01
Sogn og fjordane.....	2024,8	552,6	394,3	358,7	270,2	448,3	05	03	02
Møre og romsdal.....	4544,8	1116,4	880,2	916,6	576,1	1052,0	09	07	05
Sør-trøndelag.....	5052,2	1202,3	965,9	1074,2	633,8	1172,2	06	05	02
Nord-trøndelag.....	2007,7	517,7	423,3	356,7	268,4	440,5	06	04	03
Nordland.....	3672,4	1049,7	850,0	355,2	535,4	879,4	07	04	03
Troms.....	2365,8	667,4	572,1	209,4	352,7	561,8	07	04	04
Finmark.....	899,3	326,8	289,1	8,2	174,5	100,4	06	- 15	02
Kontinentalsokkelen...	8558,9	-	2,1	39,7	15,9	8501,3	.	.	.

¹ Sentralt beregnet arbeidsgiveravgift for statsansatte er inkludert i Oslo. Dette tillegg beløpet inngår ikke i beregningen av endringsprosenten.

Skatteregnskapsstatistikk, januar-mai 1995

Tabell 2. Skatteregnskap. Innbetalt og fordelt skatt, etter ordning og art.
Januar-mai 1994 og 1995. Mill. kr

	1995	1994
FORDELTE SKATTER		
I alt, forskudds-/etterskuddsordningen	106064	98515
Ordinær skatt på inntekt/formue, stat	4939	5032
Ordinær skatt oljeutvinning	3534	2744
Særskatt på oljeutvinning	4807	3944
Felleskatt skattefordelingsfondet	18298	15158
Fylkesskatt (utenom Oslo)	10151	9735
Skatt på inntekt/formue, kommuner	25196	25063
Medlemsavgift til folketrygden	17524	16596
Arbeidsgiveravgift, fellesinnkrev.	21489	20177
Arbeidsgiveravg, sentralt beregnet	0	0
Utbytte til utenlandske aksjonærer	127	66
Forskuddsordningen	97697	90289
Ordinær skatt inntekt/formue, stat	4862	4347
Ordinær skatt oljeutvinning	3443	2637
Særskatt på oljeutvinning	4807	3944
Felleskatt skattefordelingsfondet	13366	11252
Fylkesskatt (utenom Oslo)	9306	9011
Skatt på inntekt/formue, kommuner	22798	22249
Medlemsavgift til folketrygden	17499	16606
Arbeidsgiveravgift, fellesinnkrev.	21489	20177
Arbeidsgiveravg, sentralt beregnet	0	0
Utbytte til utenlandske aksjonærer	127	66
Etterskuddsordningen	8272	8273
Ordinær skatt på inntekt/formue, stat	42	684
Ordinær skatt oljeutvinning	91	107
Særskatt på oljeutvinning	0	0
Felleskatt skattefordelingsfondet	4932	3906
Fylkesskatt (utenom Oslo)	846	724
Skatt på inntekt/formue, kommuner	2363	2853
Etterliknet skatt, aksjegevinster mv.	0	0
Ordinær skatt på inntekt/formue, stat	0	0
Ordinær skatt oljeutvinning	-	-
Særskatt på oljeutvinning	-	-
Felleskatt skattefordelingsfondet	-	-
Fylkesskatt (utenom Oslo)	-	-
Skatt på inntekt/formue, kommuner	-	-
Medlemsavgift til folketrygden	-	-
Rente- og innfordringsutgifter mv.	95	-46
Ordinær skatt på inntekt/formue, stat	36	2
Skatt på inntekt/formue, kommuner	35	-39
Medlemsavgift til folketrygden	25	-9
Arbeidsgiveravgift, folketrygden	0	0

Skatteregnskapsstatistikk, januar-mai 1995

Tabell 3. Skatteregnskap. Innbetalt og fordelt skatt, etter ordning og art. Fordelt på inntektsår.
Januar-mai 1995. Mill.kr

	Inntektsår					Før
	1995	1995	1994	1993	1992	1992
Fordelte skatter						
I alt, forskudds-/etterskuddsordningen	106065	58770	45235	1571	161	325
Ordinær skatt på inntekt/formue, stat	4939	3345	1412	93	11	78
Ordinær skatt oljeutvinning	3534	0	3463	65	3	3
Særskatt på oljeutvinning	4807	0	4762	67	0	-22
Felleskatt skattefordelingsfondet	18298	9296	8682	296	-15	37
Fylkesskatt (utenom Oslo)	10151	6155	3728	205	21	42
Skatt på inntekt/formue, kommuner	25196	15004	9531	482	71	109
Medlemsavgift til folketrygden	17524	11672	5400	339	52	61
Arbeidsgiveravgift, fellesinnkrev.	21489	13234	8194	24	18	19
Arbeidsgiveravg, sentralt beregnet	0	0	0	0	0	0
Skatt på utbytte til utenl. aksjonærer	127	65	63	0	0	-1
Forskuddsordningen	97697	58700	37174	1400	212	209
Ordinær skatt inntekt/formue, stat	4862	3318	1403	92	15	34
Ordinær skatt oljeutvinning	3443	-	3427	46	0	-30
Særskatt på oljeutvinning	4807	-	4762	67	0	-22
Felleskatt skattefordelingsfondet	13366	9296	3798	206	31	33
Fylkesskatt (utenom Oslo)	9306	6155	2911	180	28	32
Skatt på inntekt/formue, kommuner	22798	14978	7222	447	68	83
Medlemsavgift til folketrygden	17499	11654	5393	339	52	61
Arbeidsgiveravgift, fellesinnkrev.	21489	13234	8194	24	18	19
Arbeidsgiveravg, sentralt beregnet	-	-	-	-	-	-
Skatt på utbytte til utenl. aksjonærer	127	65	63	0	0	-1
Etterskuddsordningen	8272	-	8035	171	-51	117
Ordinær skatt på inntekt/formue, stat	42	-	0	1	-3	44
Ordinær skatt oljeutvinning	91	-	36	19	3	32
Særskatt på oljeutvinning	-	-	-	-	-	-
Felleskatt skattefordelingsfondet	4932	-	4884	90	-47	4
Fylkesskatt (utenom Oslo)	846	-	817	25	-6	10
Skatt på inntekt/formue, kommuner	2363	-	2299	35	3	26
Etterliknet skatt, aksjegevinster mv.	0	-	0	-	-	-
Ordinær skatt på inntekt/formue, stat	0	-	0	-	-	-
Ordinær skatt oljeutvinning	-	-	-	-	-	-
Særskatt på oljeutvinning	-	-	-	-	-	-
Felleskatt skattefordelingsfondet	-	-	-	-	-	-
Fylkesskatt (utenom Oslo)	-	-	-	-	-	-
Skatt på inntekt/formue, kommuner	-	-	-	-	-	-
Medlemsavgift til folketrygden	-	-	-	-	-	-
Rente- og innfordringsutgifter mv.	95	70	25	0	0	0
Ordinær skatt på inntekt/formue, stat	36	27	9	-	-	-
Skatt på inntekt/formue, kommuner	35	25	10	-	-	-
Medlemsavgift til folketrygden	25	18	7	-	-	-
Arbeidsgiveravgift, fellesinnkrev.	-	-	-	-	-	-

Byggekostnadsindeks, boliger, mai 1995

Tabell 1. Byggekostnadsindeks for boliger. 1978=100

	Vekt	1994								1995				
		Mai	Jun	Jul	Aug	Sep	Okt	Nov	Des	Jan	Feb	Mar	Apr	Mai
Enebolig av tre														
A - Total (A=B+C)	100,0	230,2	232,0	233,1	236,0	237,6	237,8	238,5	239,2	240,3	241,4	242,6	244,5	244,8
Materialer	100,0	234,8	237,4	239,2	243,7	246,0	246,7	247,6	248,8	250,3	251,5	253,8	254,2	254,6
B - Stein-, jord- og sementarbeid i alt.	25,5	220,6	221,0	221,5	222,1	222,1	222,3	222,6	222,8	223,4	224,9	225,5	227,6	228,2
Materialer	19,4	226,2	226,8	227,7	228,6	228,6	229,1	229,5	230,0	230,4	232,7	233,9	234,3	235,6
C - Byggearbeid, unntatt stein-, jord- og sementarbeid i alt.	74,5	233,5	235,6	236,9	240,5	242,8	243,3	244,0	244,9	246,2	246,9	248,4	250,2	250,4
Materialer	80,6	236,3	239,3	241,4	246,6	249,6	250,3	251,4	252,8	254,6	255,5	258,0	258,4	258,5
C1 - Tømring og snekring i alt.	52,3	222,6	225,4	227,1	232,0	234,6	235,0	235,7	236,3	237,8	238,5	239,2	240,7	240,8
Materialer	60,3	221,4	225,2	227,3	233,7	237,3	237,7	238,6	239,4	241,3	242,2	243,4	243,7	243,7
C2 - Maling, tapetsering og legging av gulvbelegg i alt.	7,1	224,0	224,2	224,0	224,2	224,2	224,2	225,6	226,0	226,5	226,2	228,1	230,6	230,7
Materialer	5,8	226,4	226,4	226,4	226,4	226,7	226,4	229,4	230,0	230,7	230,5	234,4	234,9	235,3
C3 - Rørleggerarbeid i alt.	7,4	274,1	274,4	274,4	275,8	276,6	278,8	280,7	282,6	283,4	286,6	289,2	290,7	291,0
Materialer	8,0	290,7	291,0	291,0	293,3	294,5	297,6	300,2	303,1	304,6	309,5	313,5	313,3	313,9
C4 - Elektrikerarbeid i alt.	4,9	328,1	328,1	330,4	330,4	331,0	332,3	332,6	335,9	335,9	335,9	349,0	352,8	353,8
Materialer	4,5	386,6	386,6	390,8	390,8	391,9	395,0	395,4	401,5	401,5	401,5	427,9	430,3	430,0
Rekkehus av tre														
A - Total (A=B+C)	100,0	236,0	237,3	238,3	241,0	242,4	242,9	243,3	244,0	244,9	246,8	247,8	249,8	249,8
Materialer	100,0	243,2	245,3	247,2	252,2	254,5	255,5	256,4	257,6	259,3	260,4	262,7	262,8	262,7
B - Stein-, jord- og sementarbeid i alt.	29,9	227,6	228,5	229,2	229,9	230,1	230,5	230,7	231,0	232,1	235,4	235,5	237,3	237,6
Materialer	19,0	230,0	230,9	232,0	233,8	234,0	235,0	235,9	236,3	237,2	238,6	239,3	239,3	240,1
C - Byggearbeid, unntatt stein-, jord- og sementarbeid i alt.	70,1	239,2	240,6	241,8	245,3	247,1	247,6	248,3	249,2	250,2	251,1	252,6	254,7	254,5
Materialer	81,0	245,8	248,5	250,4	256,3	259,2	260,2	261,1	262,5	264,2	265,2	268,1	268,2	267,8
C1 - Tømring og snekring i alt.	49,9	225,1	227,0	228,6	232,9	235,1	235,5	236,2	236,6	237,7	238,6	239,2	241,0	240,7
Materialer	59,8	224,2	227,2	229,3	236,4	239,7	240,3	241,0	241,8	243,8	244,4	245,5	245,5	244,9
C2 - Maling, tapetsering og legging av gulvbelegg i alt.	6,3	232,7	232,7	232,7	232,7	232,7	232,7	234,3	234,8	235,0	235,0	236,5	239,6	239,8
Materialer	4,7	243,8	244,0	244,0	244,0	244,0	244,0	248,2	249,2	250,4	249,9	254,6	255,4	255,7
C3 - Rørleggerarbeid i alt.	5,7	287,4	287,7	287,7	289,4	290,3	292,5	294,5	296,5	297,7	301,4	304,1	305,5	305,9
Materialer	7,8	309,6	310,2	309,9	312,4	313,6	317,0	320,0	323,1	324,7	330,2	334,2	334,1	334,6
C4 - Elektrikerarbeid i alt.	5,6	329,3	329,3	331,6	331,6	332,2	333,9	333,9	337,1	337,1	337,1	350,4	354,2	355,2
Materialer	6,3	386,6	386,6	390,8	390,8	391,9	395,0	395,4	401,5	401,5	401,5	427,9	430,3	430,0
Boligblokk														
A - Total (A=B+C)	100,0	236,9	237,8	238,3	239,7	240,4	240,6	241,3	241,6	242,3	244,6	245,8	247,9	248,2
Materialer	100,0	245,3	246,5	247,9	250,8	252,0	252,8	254,0	254,7	255,9	256,9	259,6	260,0	260,4
B - Stein-, jord- og sementarbeid i alt.	44,6	228,1	228,5	229,0	229,2	229,2	229,2	229,4	229,7	230,1	233,9	234,2	236,2	236,7
Materialer	33,2	225,7	226,2	226,8	227,5	226,8	227,1	228,0	228,0	228,2	229,3	230,7	231,2	232,5
C - Byggearbeid, unntatt stein-, jord- og sementarbeid i alt.	55,4	244,6	245,6	246,3	248,7	250,2	250,6	251,4	252,1	252,8	254,0	255,7	257,9	258,0
Materialer	66,8	255,3	257,1	258,8	263,1	265,3	266,3	267,6	268,8	270,3	271,6	274,9	275,2	275,1
C1 - Tømring og snekring i alt.	30,3	226,7	228,2	229,5	233,1	235,1	235,3	235,9	236,2	237,5	238,8	239,3	241,3	241,0
Materialer	38,4	225,8	228,3	230,4	236,6	239,4	240,1	240,9	241,6	243,6	244,4	245,4	245,5	245,1
C2 - Maling, tapetsering og legging av gulvbelegg i alt.	6,0	230,5	230,7	230,5	230,5	230,7	230,7	232,1	232,6	233,0	232,8	234,3	237,5	237,6
Materialer	5,0	240,0	240,0	240,0	240,0	240,0	240,0	244,1	245,1	246,5	246,0	250,2	251,1	251,6
C3 - Rørleggerarbeid i alt.	6,2	285,2	285,5	285,5	287,2	288,0	290,3	292,3	294,3	295,4	298,8	301,5	303,0	303,3
Materialer	9,2	309,6	310,2	309,9	312,7	313,9	317,3	320,0	323,4	325,0	330,5	334,6	334,4	335,0
C4 - Elektrikerarbeid i alt.	6,7	325,6	325,6	327,5	327,5	328,2	329,5	329,5	332,3	332,3	332,3	343,6	347,7	348,8
Materialer	7,4	386,6	386,6	390,8	390,8	391,9	395,0	395,4	401,5	401,5	401,5	427,9	430,3	430,0

Mer skatteinngang i alle fylkene

Alle fylkene har hatt en vekst i innbetalte skatter i perioden januar-mai sammenliknet med i fjor. Østfold og Telemark har hatt størst vekst, hhv. 11,4 og 10,8 prosent. Oslo har hatt lavest økning i skatteinngangen, med i underkant av 2 prosent. I resten av fylkene har det vært en økning med mellom 5 og 11 prosent.

Den samlede skatteinngangen var i de fem første månedene i år på 106,1 milliarder kroner. Dette er en økning på 6,6 milliarder, eller 6,7 prosent, fra samme periode året før. Den prosentvise veksten har vært størst for oljeskattene, som økte med 24,5 prosent, dvs. fra 6,7 til 8,4 milliarder kroner. Innbetalt arbeidsgiveravgift, utenom arbeidsgiveravgift for statsansatte, økte med 5,6 prosent til 21,5 milliarder kroner.

Forskuddsskatten har økt

Forskuddsskatten på landsbasis har steget med 5,6 prosent. Skattefordelingsfondet har hatt en skatteinngang på 13,4 milliarder, som er en økning på nærmere 2 milliarder. Det må ses i sammenheng med at skattøren for forskuddspliktige skattytere ble redusert fra 13 til 12,25 prosent for kommunene, og fra 7,25 til 7 prosent for fylkeskommunene fra inntektsåret 1994 til 1995. Skattefordelingsfondet fikk en tilsvarende økning i skattøren.

Uendret etterskuddsskatt

Samlet skatteinngang fra etterskuddspliktige er uendret sammenliknet med tilsvarende periode i fjor. Ordinær skatt på inntekt og formue for etterskuddspliktige for stat og primærkommune ble redusert med hhv. 642 og 448 millioner kroner, mens fellesskatten til skattefordelingsfondet økte med 983 millioner. Også dette må ses i sammenheng med at skattøren for etterskuddspliktige skattytere ble redusert fra 7 til 5,5 prosent for kommunene, og fra 11 til 9,5 prosent for Oslo fra inntektsåret 1993 til 1994, mens skattefordelingsfondet økte fra 17 til 18,5 prosent.

Skatteinngangen fordelt på fylker. Januar-mai 1993-1994 og januar-mai 1994-1995. Prosentvis endring

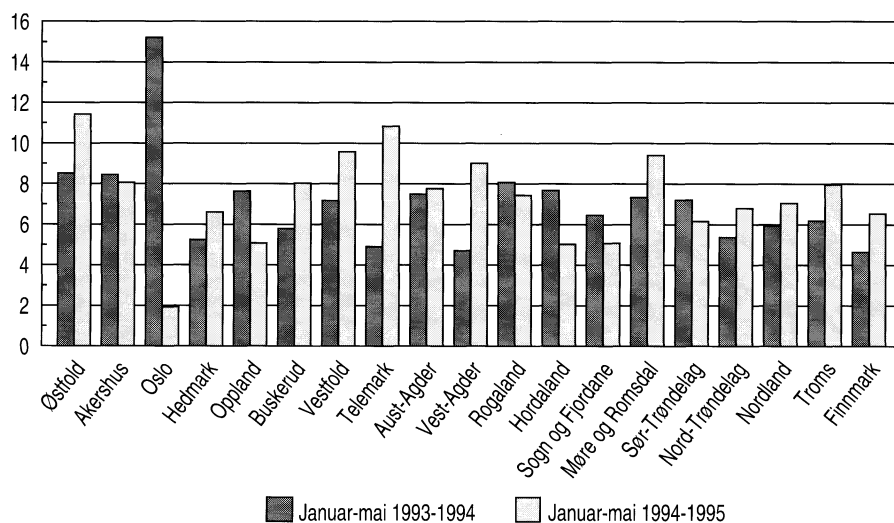

Innkrevningen av skattene er lagt til kommunekassererne i hver kommune. Innkrevningen er felles for kommunale, fylkeskommunale og statlige skatter, derav navnet "fellesinnkrevningen". Innbetalt skatt blir, etter fradrag for en marginavsetning, fordelt på ulike skattekreditorer ved bruk av beregnede fordelingstall. Avgiftene til folketrygden (medlems- og arbeidsgiveravgift) er også en del av fellesinnkrevningen, unntatt såkalt sentralt beregnet arbeidsgiveravgift for statsansatte. Det er særskilte ordninger for innkreving av oljeskatter.

Korreksjoner som følge av endrede nøkler for fordeling mellom skattekreditorerne, er bare delvis innarbeidet i den løpende månedsstatistikken, særlig gjelder dette korreksjoner som foretas på skattefogdnivå. Disse feilkildene medfører at det vil kunne forekomme avvik mellom oppgavene fra statistikken og skattekreditorernes regnskaper.

Ny statistikk

Skatteregnskapsstatistikk, januar-mai 1995.

Statistikken utgis i *Ukens statistikk, hovedstørrelser er tilgjengelige i Statistisk månedshefte. Oppgaver over skatteinngangen i de enkelte kommuner publiseres i serien Norges offisielle statistikk (NOS) Regionalstatistikk. Mer informasjon: Tove Brynildsen, tlf. 22 86 47 72 eller Ann Synnøve Bjerkengen, tlf. 22 00 44 68. Vedleggstabeller side: 20-22.*

Feil i anslag for pengemarkedsrenten

I Konjunkturtrendensene som ble publisert i Økonomiske analyser 5/95 var det dessverre en trykkfeil i anslaget for pengemarkedsrenten for 1995 i tabellen på side 10. Vi gjengir derfor et utdrag av tabellen nedenfor, med korrekte tall.

Hovedtall for norsk økonomi. Vekstrater i prosent

	1994	1995	1996
BNP	5,1	4,8	3,7
Privat konsum	4,4	2,7	1,9
Offentlig konsum	2,7	1,2	2,0
Bruttoinvesteringer i alt	7,9	16,7	-1,6
Eksport	7,6	7,9	6,5
Import	7,2	9,9	0,9
Konsumprisindeksen	1,4	2,5	2,4
Arbeidsledighetsrate ¹	5,4	5,1	4,8
Pengemarkedsrente ¹	5,7	5,3	5,5
Gjennomsnittlig utlånsrente ¹	8,4	8,0	8,0
Driftsbalansen mrd. kroner	23,7	30,0	53,4

¹ Nivåttall i prosent.

Kilde

Økonomiske analyser 5/95.

Mer informasjon: Knut Moum, tlf. 22 86 48 20 og Mette Rolland, tlf. 22 86 48 18.

Fortsatt fall i oljeinvesteringene i 1996

I investeringsundersøkelsen for 2. kvartal blir oljeinvesteringene i 1996 anslått til 33 milliarder kroner. Dette er 19 prosent lavere enn det første anslaget for 1995 som ble gitt i fjor vår. Det er i første rekke en forventet nedgang for felt i drift og rørtransport i 1996.

Nedgangen i oljeinvesteringene fra 1994 ser dermed ut til å fortsette også til neste år. De samlede oljeinvesteringene i 1995 anslås nå til 48,4 milliarder kroner. Dette er 1,8 milliarder høyere enn hva som ble forventet i forrige kvartal.

Feltutbyggingsanslaget er på 17,1 milliarder kroner. Dette er det eneste investeringsanslaget som er høyere enn tilsvarende beregninger for 1995 (3 milliarder kroner eller 21 prosent). Dette må ses på bakgrunn av at det siden desember 1994 er vedtatt flere nye feltutbygginger på norsk sokkel (Ekofisk II, Yme, Vigdis og Norne). Anslaget for feltutbygging i 1995 er etter førstegangsanslaget blitt relativt kraftig oppjustert, hele 11,2 milliarder siden 2. kvartal 1994. Det er derfor trolig at det endelige tallet for 1996 vil kunne bli lavere enn for 1995.

Ekofisk II veier desidert tyngst i 1996-anslaget. En ny brønnhodeplattform og en ny plattform for prosessering og transport vil bli bygget på Ekofiskfeltet. Ved Sleipner Vest, Norne og Troll fase II vil det også bli foretatt betydelige investeringer neste år.

Anslått feltutbygging i år er oppjustert med 3,4 milliarder kroner fra tellingen i 1. kvartal, og er nå på 25,3 milliarder kroner. Oppjusteringen skyldes at Norne ble vedtatt utbygd i Stortinget i mars i år, og er nå med i kvartalstillingen for første gang. Feltutbyggingsaktiviteten samlet ser imidlertid ut til å bli lavere i 1995 enn i fjor. Dette skyldes først og fremst vesentlig lavere investeringer ved Troll-Øst, Frøy og Heidrun i 1995, samt ferdigstillingen av Tordis, Lille-Frigg og Statfjordsa-tellittene i 1994.

Investeringene på land anslås til 1,6 milliarder kroner. Dette er 2,5 milliarder kroner lavere enn anslaget for 1995 som ble gjort 2. kvartal i fjor. Dette skyldes betydelig lavere investeringer ved Troll prosessterminal neste år i forbindelse med at dette prosjektet da fullføres. For 1995 forventes landinvesteringene å bli 4,2 milliarder kroner. Anslaget er 0,6 milliard kroner lavere enn anslaget fra forrige kvartal. Det er 1,7 milliarder kroner lavere enn tilsvarende anslag for 1994.

Felt i drift

Førstegangsanslaget for investeringer til felt i drift i 1996 er på 5,7 milliarder kroner. Dette er 3 milliarder kroner, eller 34 prosent, under tilsvarende anslag for 1995 gjort i 2. kvartal i fjor. Anslaget for 1995 er på 7,3 milliarder kroner. Dette er 0,3 milliard kroner høyere enn beregnet i 1. kvartal, og 0,5 milliard kroner lavere enn for 1994.

Investeringene til rørtransport anslås til 2,8 milliarder kroner i 1996. Dette er det laveste førstegangsanslaget siden 1990, og det er hele 64 prosent lavere enn førstegangsanslaget for 1995. Det lave anslaget for 1996 skyldes at Europipe ferdigstilles i år og at Troll oljerørledning legges i sommer. Samtidig er Zeepipe fase IIA planlagt å være i drift fra 1996. Det vil også bare være små investeringer igjen ved Troll Rør. Det er gode muligheter for at det kan bli vedtatt nye store rørutbyggingsprosjekter i løpet av året, slik at anslaget vil øke betraktelig i senere tellinger. For 1995 forventes rørtransportinvesteringene å bli 6,1 milliarder kroner.

Leteanslaget for 1995 kraftig oppjustert

Leteinvesteringene er nå i 2. kvartal beregnet til 5,5 milliarder kroner i 1995. Dette er en oppjustering på hele 25 prosent fra forrige kvartal. Leteinvesteringene neste år anslås til 5,9 milliarder kroner. Det er 4 prosent lavere enn tilsvarende anslag for i år gjort i 2. kvartal 1994. Andelen av leteanslaget som gjelder undersøkelsesboring er høyt. Dette

kan tyde på at det blir en aktiv fysisk letevirksomhet neste år.

Definisjoner

Påløpte investeringskostnader er det investeringsbegrepet som brukes som mål for aktivitetsnivået på sokkelen i den kvartalsvise investeringsundersøkelsen. Statistisk sentralbyrå publiserer også tall for realinvesteringer i sektoren "Olje- og gassutvinning" og "Rørtransport", definert som verdien av investeringene på utplasseringstidspunktet. På grunn av ulikt prinsipp for periodisering vil det for samme år kunne være til dels betydelige forskjeller mellom tallene for påløpte investeringskostnader og realinvesteringene. Prinsipper og definisjoner for statistikken er ellers gitt i publikasjonen NOS Olje- og gassvirksomhet. Statistisk sentralbyrå inkluderer kun vedtatte feltutbygginger i den kvartalsvise investeringsundersøkelsen.

Påløpte investeringskostnader. Millioner kroner



	1992	1993	1994	1995*	1996*
I alt	49 512	57 579	54 653	48 365	32 999
Utvinning av råolje og naturgass	44 785	50 886	46 042	42 311	30 214
Leting	7 680	5 433	5 011	5 508	5 854
Feltutbygging	28 863	35 209	28 584	25 265	17 087
Felt i drift	5 075	6 306	6 753	7 317	5 712
Landvirksomhet	3 167	3 937	5 694	4 221	1 560
Rørtransport	4 727	6 693	8 611	6 054	2 785

* Foreløpige tall.

Ny statistikk

Investeringsstatistikk. Oljevirkosheten, 2. kv. 1995.

Statistikken utgis hvert kvartal i Ukens statistikk og Norges offisielle statistikk (NOS) Olje- og gassvirksomhet. Mer informasjon: Jarle O. Thalberg, tlf. 22 86 47 67 eller Lise Dalen, tlf. 22 86 47 68. Vedleggstabeller side: 14-15.

Kald mai førte til økt salg av fyringsprodukter

Salget av fyringsprodukter økte med hele 87,8 prosent i mai sammenlignet med samme måned i fjor. To kalde uker bidrog til dette. I uke 20 var f.eks. middeltemperaturen i Oslo og Bergen henholdsvis 4,1 og 5,5 grader under normalen.

Totalt salg av petroleumprodukter var 739 millioner liter i mai, viser foreløpige tall. Dette er 11,6 prosent mer enn i samme måned i fjor.

Salget av autodiesel var 11,2 prosent høyere enn i mai i fjor. Avgiftspliktig salg, dvs. autodiesel som kan benyttes til bilkjøring, økte med 17,2 prosent, mens avgiftsfritt salg steg med 3,1 prosent. Andelen avgiftspliktig salg utgjorde 60,3 prosent av dieselsalget i mai. Denne andelen var 57,2 prosent på samme tid i fjor. Hittil i år har salget av autodiesel økt med 7,9 prosent i forhold til samme periode i fjor. Avgiftspliktig salg har i samme periode steget med 13,8 prosent.

Salget av petroleumprodukter til boliger gikk opp med 98,6 prosent og til bygg og anlegg med 24,1 prosent i mai. Til den største forbrukssektoren transport ble det solgt 4,4 prosent mer petroleumprodukter enn i mai i fjor.

Totalt salg av petroleumprodukter hittil i år har vært 3 455 millioner liter. Dette er 2,9 prosent mer enn i perioden januar til mai i fjor. Blant fylkene har Buskerud hittil i år hatt den største økningen i salget med 11,8 prosent. I Finnmark, Oppland og i Aust-Agder har salget vært henholdsvis 16,4, 6,6 og 4,2 prosent lavere sammenlignet med tilsvarende periode i fjor.

Bunkerssalget har hittil i år økt med 16,5 prosent sammenlignet med samme periode i 1994.

De tallene som oppgis her viser ikke forbruket, men salget. For å komme frem til forbruket må en korrigere for lagerendringer hos brukerne.

Ny statistikk

Salg av petroleumprodukter, mai 1995. Statistikken er et samarbeid mellom Norsk Petroleumsinstitutt og SSB. Den utgis hver måned i Ukens statistikk og er tilgjengelig i Statistisk månedshefte og SSB-data online. Mer informasjon: Einar Hoffart, tlf. 22 86 47 70. Vedleggstabeller side: 16.

Bruttorealinvesteringene i oljesektoren halveres neste år

Førsteanslaget for oljesektoren i 1996 er på vel 28 milliarder kroner. Dette er 52 prosent lavere enn tilsvarende anslag for 1995.

På grunn av uforutsette problemer ble resultatene fra investeringsundersøkelsene i Ukens statistikk 24/95 publisert uten tall for oljeutvinning og bergverk. Nå foreligger tallene.

Antatte bruttorealinvesteringer for oljesektoren i 1995 ligger vel 42 milliarder kroner, eller 120 prosent, over tilsvarende anslag for 1994. Den sterke veksten forklares ved at flere store oljeplattformer blir utplassert i 1995.

Investeringstallene er her basert på bruttorealinvesteringbegrepet, og en oljeinstallasjon regnes i sin helhet som investert først på utplasseringstidspunktet. I andre sammenhenger benytter SSB påløpte investeringskostnader, som i større grad

Utførte og antatte investeringer i oljeutvinning, bergverksdrift, industri og kraftforsyning. Mill. kroner

	Antatt 1994	Utført og antatt 1994	Antatt 1995	Utført og antatt 1995	Antatt 1996
	Registrert i 2. kv. 1993	Registrert i 2. kv. 1994	Registrert i 2. kv. 1994	Registrert i 1. kv. 1995	Registrert i 2. kv. 1995
Oljeutv., bergv.drift, industri og kraftfor- syning	41 230	49 230	69 766	95 698	96 260
Oljeutv. og bergv.drift	31 970	35 415	58 808	77 677	78 018
Industri	6 270	9 537	7 949	13 295	13 475
Kraftforsyning	2 990	4 278	3 009	4 726	4 767
					2 521

måler den løpende økonomiske aktiviteten i fabrikkperioden som ofte foregår over flere år. I perioder med stor aktivitet innen oljeutvinningssektoren vil disse investerings-

Se Ukens statistikk 24/95 for en nærmere omtale av investeringene i industrien og kraftforsyningen.

målene kunne vise til dels store forskjeller.

Ny statistikk

Investeringsstatistikk. Oljeutvinning, bergverksdrift, industri og kraftforsyning, 2. kv. 1995.

Statistikken utgis hvert kvartal i Ukens statistikk, og er tilgjengelig i SSB-data online. Mer informasjon: Inger Hostvedt, tlf. 22 86 47 20 eller Jan-Erik Tvedt, tlf. 22 86 47 46. Vedleggstabeller side: 7-13.

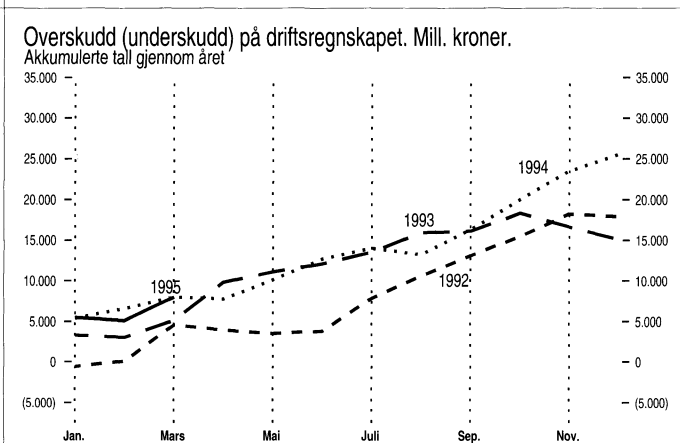
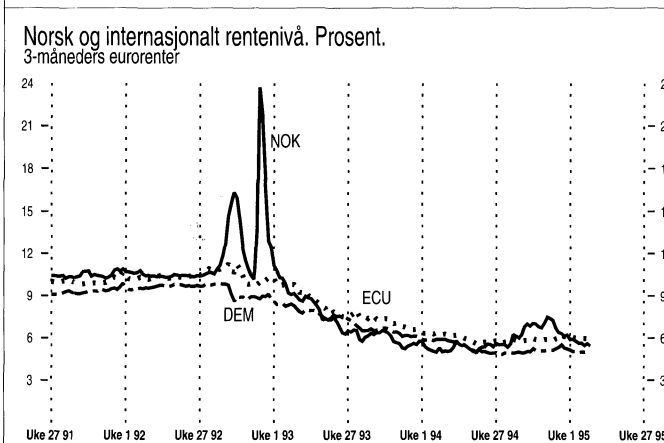
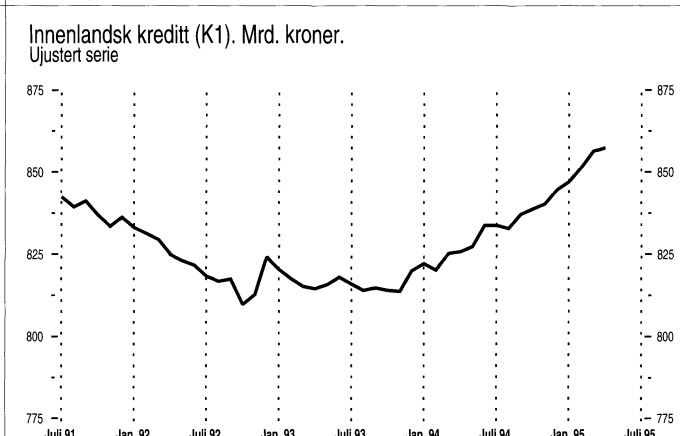
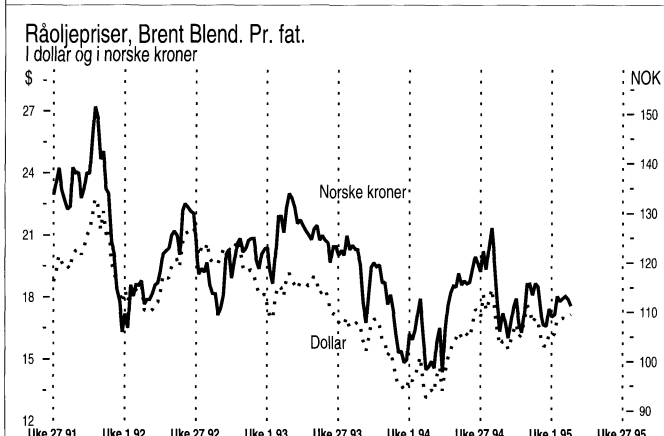
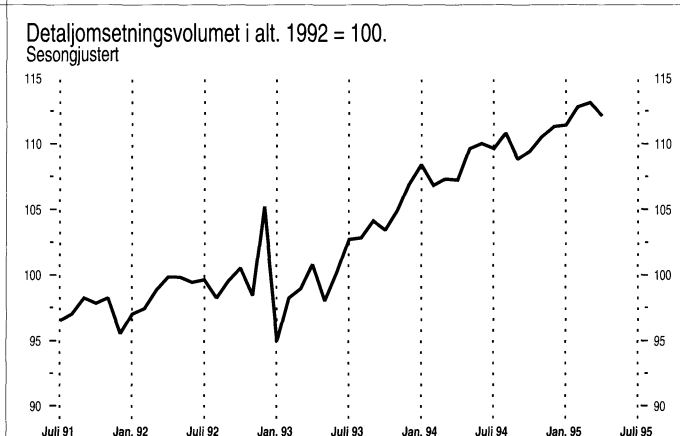
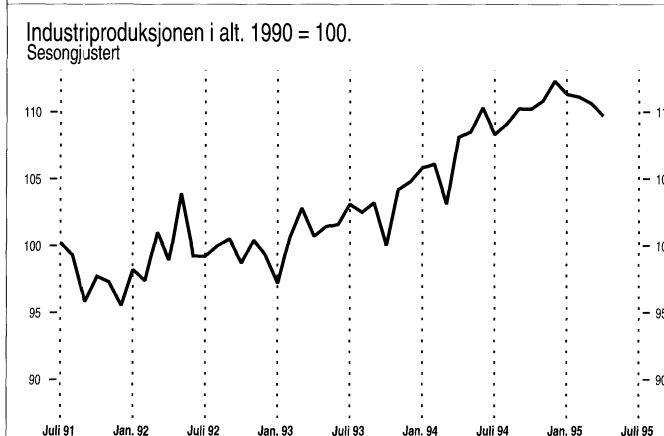
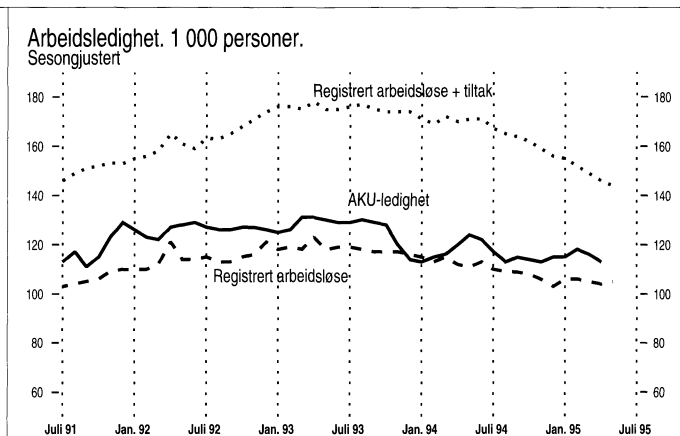
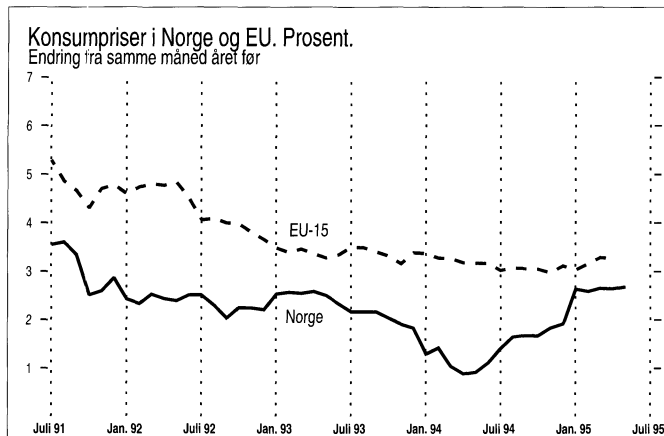



	Måleenhet	Periode	Ujusterte tall		Sesongjusterte tall	
			Nivå	Pst. endring fra tilsv. periode året før	Nivå	Pst. endring fra foreg. periode
Nasjonalregnskap						
BNP	Mill. 1991-kr	4. kv. 94	202437*	4,5	194077	1,9
BNP for fastlands-Norge	Mill. 1991-kr	4. kv. 94	160842*	3,7	154403	1,2
Privat konsum	Mill. 1991-kr	4. kv. 94	102570*	3,1	95636	0,1
Bruttoinvesteringer, fastlands-Norge	Mill. 1991-kr	4. kv. 94	28493*	9,4	25070	4,3
Tradisjonell vareeksport	Mill. 1991-kr	4. kv. 94	37496*	13,9	36015	1,5
Industri og energi						
Produksjonsindeks for industri (volum)	1990=100	April 95	105,7	-3,7	109,7	-0,8
Produksjonsindeks for kraftforsyning (volum)	1990=100	April 95	100,1	20,3	101,4	3,3
Produksjonen av olje og gass	1000 toe ¹	April 95	13896	8,1
Ordretilgang, verkstedprodukter og metaller (verdi)	1976=100	1. kv. 95	390,3	37,6	378,2	21,2
Investeringer, industri	Mill. kr	2. kv. 95	13475 ²	41,3	3035 ³	19,2
Påløpte investeringer, oljevirksomhet	Mill. kr	2. kv. 95	42311²	-10,9
Vannmagasinenes fyllingsgrad ⁴	Pst.	Uke 24	49,0
Område 1 ⁵	Pst.	Uke 24	53,4
Område 2 ⁵	Pst.	Uke 24	44,1
Område 3 ⁵	Pst.	Uke 24	49,9
Bygg og anlegg						
Boliger, antall igangsatt	Antall	April 95	1449	1,9	1693	37,8
Andre bygg, igangsatt bruksareal	1000 m ²	April 95	149	-4,6	208 ⁶	-1,8
Ordretilgang, byggeprosjekter (verdi)	1. kv. 1992=100	1. kv. 95	113	11,9
Ordretilgang, anleggsprosjekter (verdi)	1. kv. 1992=100	1. kv. 95	102	43,7
Tjenesteyting						
Overnattinger ved norske hoteller, i alt	1000	April 95	998	0,8
Utenriksøkonomi						
Vareeksport uten skip og oljeplattformer	Mill. kr	Mai 95	21390*	10,8	19364 ⁷	1,8
Tradisjonell vareeksport	Mill. kr	Mai 95	12185*	19,9	12101	0,1
Råolje og naturgass	Mill. kr	Mai 95	9205*	0,7	8002 ⁷	-14,2
Vareimport uten skip og oljeplattformer	Mill. kr	Mai 95	18149*	25,8	17960	6,5
Driftsbalansen, hittil i år ⁸	Mill. kr	Jan.-mars 95	7987*	0,0
Konsum						
Detaljomssetningsindeksen (volum)	1992=100	April 95	102,9	5,2	112,1	-0,9
Personbilregistreringer, nye	Antall	Mai 95	9771	18,0	8584	5,2
Priser og lønninger						
Konsumprisindeksen	1979=100	Mai 95	259,9	2,7	259,5	0,2
Eksportprisindeks (uten skip og oljeplattformer)	1988=100	4. kv. 94	101,4	2,2
Importprisindeks (uten skip og oljeplattformer)	1988=100	4. kv. 94	105,5	0,1
Prisindeks for nye eneboliger	1989=100	4. kv. 94	97,3	6,6	97,0	0,9
Prisindeks for bruktbolig	1991=100	4. kv. 94	111,0	9,9
Gjennomsnittlig timefortjeneste, industri	Kr	4. kv. 94	107,28	3,0
Råoljepris, Brent Blend, spotmarkedet, ukесnitt ⁹	\$/fat	Uke 24	17,72	6,4
Arbeidsmarkedet						
Sysselsatte (AKU)	1000	1. kv. 95	2040	2,5	2071¹⁰	0,0
Arbeidssøkere uten arbeidsinntekt (AKU)	1000	1. kv. 95	124	0,8	113¹⁰	-2,6
Arbeidssøkere i prosent av arbeidsstyrken (AKU)	Pst.	1. kv. 95	5,7	..	5,2¹⁰	..
Registrerte arbeidsledige ¹¹	1000	Mai 95	95	-6,6	105	1,0
Registrerte arbeidsledige og sysselsatte på tiltak ¹¹	1000	Mai 95	143	-13,8	144	-1,4
Finansielle markeder						
Eurorenter (tre-månedersplasseringer) ¹²						
NOK	Pst. pr. år	Uke 24	5,8
USD	Pst. pr. år	Uke 24	6,0
DEM	Pst. pr. år	Uke 24	4,4
ECU	Pst. pr. år	Uke 24	6,1
Valutakurser						
USD	Kr/\$	Uke 24	6,25
Innenlandsk kreditt (K1) ^{12, 13}	Mrd. kr	April 95	857,3	3,8

¹ toe = tonn oljeekvivalenter. ² Årsanslag for 1995. ³ Utførte investeringer i foregående kvartal. ⁴ Kilde: Norges vassdrags- og energiverk. Tallene gjelder for mandag.

⁵ Område 1 omfatter Østlandet og deler av Sørlandet. Område 2 omfatter resten av Sørlandet og mesteparten av Vestlandet. Område 3 omfatter Møre, Trøndelag og Nord-Norge. ⁶ Trend, eksklusive bygg for jordbruk, skogbruk og fiske. ⁷ Desember 1994. ⁸ Omfatter balanse for handel med varer og tjenester og balanse for renter og stønader.

⁹ Kilde: Financial Times. ¹⁰ April 1995, 3-måneders glidende sentrert gjennomsnitt. ¹¹ Kilde: Arbeidsdirektoratet. ¹² Kilde: Norges Bank. ¹³ K1 gir et mål på innenlandsk kreditt tilført publikum.

* Foreløpige tall. * Indikatorene med uthevet tekst er endret siden forrige hefte.

**Porto betalt for avis-
framsending**

Returadresse:

Statistisk sentralbyrå

Salg- og abonnementsservi

Postboks 8131 Dep.

0033 OSLO

ISSN 0804-0524

25

Ny statistikk i neste nummer:

- Barnehager og tilbud til 6-åringer i skolen, 1994
- Byggearealstatistikk, mai 1995
- Hotellstatistikk, mai 1995
- Kontrollerte slakt, 1. kv. 1995
- Prisindeks for engroshandel, 1. kv. 1995
- Skattestatistikk. Oversikt over skatteligningen etter skattytergruppe, 1993
- Utanrikshandel med fisk og fiskeprodukt, 1994



Statistisk sentralbyrå
Statistics Norway