

# 12

## **Nedgang i barneulykker**

Antall dødsulykker blant barn har gått kraftig ned de siste tiårene, side 3

## **Færre tyskere på camping**

For første gang siden 1988 har det vært en nedgang i utenlandske overnattinger ved norske campingplasser, side 4

## **Rekordsalg av eiendommer**

I 1994 ble det omsatt 129 900 eiendommer. Dette er det høyeste salget noensinne, side 9

**Redaksjon:** Svein Longva (ansv. red.), Anne-Sissel Skårnvik (red.), Siw Ellen Jakobsen, Jan Erik Kristiansen, Tom Granseth (økonomiske nøkkeltall) **Redigering:** Kirsten Aanerud, Elna Fossen, Elin Berntzen. **Grafikk og tabeller:** Else E fjestad, Elisabeth Godnes, Iris Stenseng, Audhild Øverby. **Design:** Enzo Finger Design. **Trykk:** Lobo Grafisk as. **Priser:** Pr. år kr 620,-. Enkeltnr. kr 20,-. **ISSN** 0804-0524. **Husk å oppgi kilde:** Ukens statistikk/ Statistisk sentralbyrå.

**Ny statistikk:**

	Tekst side:	Tabell side:
<b>Campingstatistikk, 1994</b>	4	11
<b>Veitrafikkulykker med personskade, februar 1995</b>	5	20
<b>Hurtigruta Bergen-Kirkenes, 4. kv. 1994</b>	6	19
<b>Småvilt- og rådyrjakt, 1993/94</b>	6	9
<b>Godstransport med lastebil over grensen, 1994</b>	7	15
<b>Salg av petroleumsprodukter, februar 1995</b>	8	10
<b>Timefortjeneste i privat bygge- og anleggsvirksomhet, 4. kv. 1994</b>	8	-
<b>Eiendomsomsetning, 1994</b>	9	6

**Annet stoff:**

<b>Dødsårsaker, 1993</b>	3	3
<b>Lastenes sum jevnt fordelt...?</b>	4	-
<b>Økonomiske nøkkeltall</b>	10-11	-

## Publikasjoner

Statistisk sentralbyrå utgir statistikk og analyser i en rekke ulike serier og periodiske publikasjoner.

**Norges offisielle statistikk** formidler statistikk hovedsakelig i form av tabeller. I denne serien inngår også Statistisk årbok, Statistisk månedshfte, Historisk statistikk og Regionalstatistikk.

**Samfunnsspeilet** og **Økonomiske analyser** er tidsskrifter som bringer utdypende kommentarer og analyser.

**Statistiske analyser** bringer mer "populære" analyser, som retter seg mot en større leserkrets.

**Sosiale og økonomiske studier** er en serie for forskningsformidling.

**Rapporter** utgis i tilknytning til de enkelte statistikkområdene eller aktuelle prosjekter og oppdrag.

Aktuell statistikk presenteres også i ulike tema-publikasjoner, som **Bank- og kredittstatistikk**, **Månedstatistikk over utenrikshandelen** og **Bygginfo**.

**Bestilling av publikasjoner:**

For abonnement, samt kjøp av enkeltpublikasjoner: Statistisk sentralbyrå, Salg- og abonnementservice, Postboks 8131 Dep., 0033 Oslo. Telefon: 22 86 49 64. Telefaks: 22 86 49 76.

Enkeltpublikasjoner kan også kjøpes hos: Akademika - avdeling for offentlige publikasjoner, Møllergt. 17, Postboks 8134 Dep., 0033 Oslo. Telefon: 22 11 67 70. Telefaks: 22 42 05 51.

Alle publikasjoner finnes i Statistisk sentralbyrås bibliotek. Telefon: 22 86 46 42/43. Telefaks: 22 86 45 04.

**SSB-data online** er en spredningsdatabase for online formidling av statistikk. SSB-data online inneholder i tillegg til statistikk fra de fleste emner og tilbakegående tall, bl.a. SSBs pressemeldinger og opplysninger om alle SSBs publikasjoner. Det utgis hvert år en CD-ROM med statistikk fra alle de nordiske landene; Statistikk uten grenser.

## Nye publikasjoner

**Kombinert bruk av sosialhjelp og trygdeytelser**

I rapporten har man sett på ulike måter å beskrive sambrukets omfang fra 1987 til 1990. Hvem er det som kombinerer disse ytelsene? Hvor lenge varer det? Hvor viktig er sosialhjelpen som supplementsytelse? (Trygve Kalve og Åne Osmunddalen; Rapporter 95/1, 45 sider, kr 80, ISBN 82-537-4105-7)

**Arbeidsmiljø 1993**

I denne publikasjonen gis det en oversikt over arbeidsforhold og miljø i næringslivet, bygd på data fra Arbeidslivsundersøkelsen 1993 (Norges offisielle statistikk, C 228, 109 sider, kr 80, ISBN 82-537-4115-4)

# Færre krybbedødsfall og dødsulykker blant barn

Antall dødsulykker blant barn har gått kraftig ned de siste tiårene. I 1993 døde 47 barn i alderen 0-14 år etter ulykkesskader, 26 av disse var mellom 1-6 år. Blant spedbarn er ulykker en sjelden dødsårsak. I 1993 var ulykker årsak til to av i alt 305 dødsfall blant barn under 1 år. Spedbarnsdødeligheten i 1993 er den laveste som er registrert i Norge.

Spedbarnsdødeligheten i 1993 var 5,1 pr. 1 000 levendefødte. Det meste av nedgangen i spedbarnsdødeligheten de siste år skyldes redusert antall krybbedødsfall.

163 barn i alderen 1-14 år døde i 1993. 28 prosent av disse dødsfallene skyldes ulykker, mens 66 prosent var forårsaket av sykdommer. De vanligste dødsårsaker blant barn under 15 år er medfødte misdannelser, ondartede svulster og ulykkesskader. 68 barn i alderen 15-17 år døde i 1993, og ulykker var årsak til 35 prosent av disse dødsfallene.

Siden slutten av 1950-årene har antall ulykkesskader med dødelig utgang blant barn under 15 år gått kraftig ned. I årene 1956-1960 var det et årlig gjennomsnitt på 247 ulykkesdødsfall blant barn i alderen 0-14 år. Tilsvarende tall var redusert til 207 og 69 i årene 1971-1975 og 1986-1990. Blant barn under 7 år er antall dødsulykker redusert fra 160 i 1970 og 159 i 1971 til 29 og 28 i 1992 og 1993.

Trafikkulykker, drukning, kvelning/fremmedlegeme og brann er de vanligste årsaker til dødsulykker blant barn under 15 år. I 1993 var disse ulykkestypene årsak til 80 prosent av dødsulykkene.

## Selv mord sjeldent

Det er registrert få selvmord blant barn under 15 år. Det årlige antallet selvmord i denne aldersgruppen har variert mellom null og sju i årene 1970-1993. Tallene for 1991, 1992 og 1993 var fem, fem og sju.

## Lav spedbarnsdødelighet

Blant barn i første leveår var det 305 dødsfall i 1993. Det er en nedgang fra 468 i 1989, 428 i 1990, 387 i 1991 og 353 i 1992. Sett i forhold

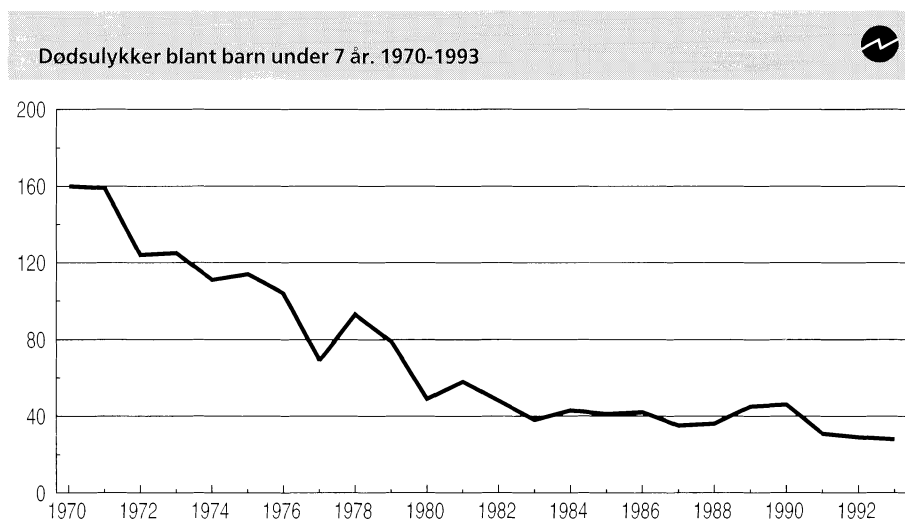

til tallet på levendefødte i 1993 var spedbarnsdødeligheten 5,1 pr. 1 000. Tilsvarende tall i 1991 og 1992 var 6,4 og 5,9.

Antall plutselige dødsfall av ukjent årsak blant barn (krybbedødsyndromet) har blitt redusert med 75 prosent i løpet av fire år. I 1993 ble det registrert 35 krybbedødsfall blant barn i den postneonatale periode (dødsfall som inntreffer etter utgangen av 4. leveuke, men før barnet har fylt 1 år). Tilsvarende tall i 1989 var 140. Den store endringen skjedde i 1990 da krybbedødsfall ble redusert til 83, med en fortsatt nedgang i 1991 og 1992 til 70 og 51.

Frem til slutten av 1970-årene var det en klar nedgang i spedbarnsdødeligheten, mens tallene for 1980-årene var forholdsvis stabile (gjennomsnitt på 8,1 pr. 1 000 levendefødte). I 1990 var det så en klar nedgang til 7,0, og denne positive utviklingen fortsatte de etterfølgende år. I 1993 var spedbarnsdødeligheten redusert til 5,1 pr. 1 000 levendefødte.

I alle de nordiske land har spedbarnsdødeligheten vist samme ned-

adgående tendens. Finland, Island og Sverige tenderer til å ha noe lavere spedbarnsdødelighet enn Norge og Danmark.

## Grunnlaget for statistikken

Dødsårsaksstatistikken blir utarbeidet i Statistisk sentralbyrå på grunnlag av opplysninger på dødsmelding utstedt av lege. Videre innhentes tilleggsopplysninger fra Kreftregisteret, Medisinsk fødselsregister, Statistisk sentralbyrås statistikk over veitrafikkulykker, obduksjonsresultat fra sykehus og rettsmedisinske laboratorier.

En artikkel om dødsårsaker i 1993 stod i Ukens statistikk nr. 10 1995. Rapporten Dødelighet ved ulykker 1956-1988 (Rapp 92/8) gir en oversikt over utviklingstrekk ved dødsulykker etter aldersgrupper.

## Kilde

### Dødsårsaker, 1993.

Statistikken utgis årlig i Ukens statistikk og i Norges offisielle statistikk (NOS) Dødsårsaker. Mer informasjon: Finn Gjertsen, tlf. 22 86 45 44. Vedleggstabeller side: 3-5.

# Færre svensker og tyskere ved norske campingplasser

**For første gang siden 1988 har det vært nedgang i utenlandske overnattinger ved norske campingplasser. Fra 1993 til 1994 gikk tallet ned med 5 prosent. Det var en nedgang for de fleste nasjonalitetene, men størst for svensker og tyskere med henholdsvis 10 og 8 prosent. Et unntak var imidlertid danske overnattinger som økte med om lag 4 prosent.**

Tyske campingturister sviktet Norge i juni og juli. De andre månedene i 1994-sesongen var det derimot en liten økning i tyske overnattinger. Det var særlig Oslo og Telemark som fikk færre tyskere på besøk, Vest-Agder var et av få fylker hvor det kom flere enn i 1993. Her var det en økning på 13 prosent.

Det var bare i august at det ikke var nedgang i svenske besøkende. Oslo, Vestfold, Rogaland og Nordland var de fylkene som opplevde størst svikt i svensktrafikken. Bl.a. hadde Vest-

fold og Rogaland over en halvering av antall svenske campingovernattinger fra 1993 til 1994. Noen få mindre campingfylker opplevde en liten økning i svenske besøk, bl.a. Østfold, Akershus, Hordaland og Sogn og Fjordane.

## **Nordmenn uforandret**

Innenlandstrafikken var om lag uendret fra 1993 til 1994, med en liten økning på under 1 prosent. Tallet på norske overnattinger har blitt redusert hvert år siden 1990. 1994 er derfor det første året på lenge hvor innenlandstrafikken ved campingplassene viser en stigende tendens.

Med uforandret innenlandstrafikk og svikt i utenlandstrafikken, ble totaltrafikken redusert med 2 prosent.

## **Lavere utnyttning av hytte-/romkapasiteten**

Plassenes utnyttning av hytte-/romkapasiteten var 39 prosent for sesongen 1994 sett under ett, en liten

nedgang fra 1993. Kapasitetsutnyttningen varierte fra 14 prosent i mai til 70 prosent i juli. Alle måneder i 1994 unntatt september hadde lave belegg enn i tilsvarende måned i 1993.

## **Flere sesongkontrakter?**

Statistikken omfatter ikke bruk av campingvogner på sesongkontrakt. En sesongkontrakt er leie av plass til avtalt pris uavhengig av bruksomfang. Denne campingformen brukes antakelig i all hovedsak av nordmenn. Foreløpige tall kan tyde på at antall sesongkontrakter har økt fra 1993 til 1994. SSB tar sikte på å foreta beregninger av bruken av sesongkontrakter på et noe senere tidspunkt.

### **Ny statistikk**

#### **Campingstatistikk, 1994.**

Statistikken utgis årlig i *Ukens statistikk* og i *Norges offisielle statistikk (NOS) Reiselivsstatistikk*. Mer informasjon: Tom Granseth, tlf. 62 88 54 06. Vedleggstabeller side: 11-14.

# Lastenes sum jevnt fordelt...?

**Summen av laster er noenlunde jevnt fordelt i befolkningen. Folk med høy utdanning trimmer mer og røyker mindre enn de med lav utdanning – men de drikker både oftere og mer.**

I siste nummer av Samfunnsspeilet kartlegges norske menns og kvinners sunne og usunne levevaner. Her kan man blant annet få vite at bare omtrent 15 prosent av befolkningen aldri går på tur. Blant disse er det flere kvinner enn menn, og andelen stiger med økende alder. Langt færre er det som legger ut på joggeturer. Hele to tredjedeler av befolkningen holder seg unna denne formen for aktivitet. Desto flere er det imidlertid som spaserer kortere turer nær hjemmet, særlig gjelder

dette kvinner. Det er flere som er fysisk aktive blant de som er bosatt i de store byene enn blant de som bor på landsbygda, og det er flere med høy enn med lav inntekt som trimmer.

## **Røykevaner**

Når det gjelder røyking er det også svært store forskjeller mellom de med høy og lav utdanning. Mens 72 prosent av kvinnene med grunnskole som høyeste utdanning oppgir at de røyker til daglig, er den tilsvarende andelen blant universitetsutdannede 20 prosent. Kjønnsforskjellene med hensyn til røykevaner er i ferd med å bli borte. Siden 1973 har andelen dagligrøykere blant menn gått ned fra over 50 prosent til 36, mens andelen blant

kvinner i samme periode har vært stabil på i overkant av 30 prosent. Det er derimot mennene som drikker mest alkohol - og oftest. 14 prosent av mennene drikker flere ganger i uka. Det samme gjelder bare 5 prosent av kvinnene. Det er mer enn tre ganger så mange som drikker alkohol ofte (flere ganger i uka) blant de med høy utdanning som blant de med lav.

### **Kilde**

#### **Samfunnsspeilet 1/95.**

Mer informasjon: Hilde Rudlang, tlf. 22 86 49 04.



# Sju barn omkom på veiene i årets to første måneder

Hittil i år har 39 personer mistet livet i veitrafikkulykker, viser en foreløpig oversikt. Dette er 11 flere dødsofre enn i januar og februar i fjor, men seks færre enn gjennomsnittet for de fem siste årene. Sju barn under 15 år har omkommet hittil i år, mens bare ett barn mistet livet i samme periode i fjor. Fra 1991 til 1995 har gjennomsnittlig fem barn omkommet i trafikken i årets to første måneder.

Av de øvrige omkomne hittil i 1995, var sju i alderen 15 til 24 år, 16 var mellom 25 og 64 år og ni personer var 65 år eller eldre. Her var det små forandringer sammenliknet med fjorårstallene.

25 bilførere og passasjerer mistet livet i januar og februar. Dette er fire flere enn samme tid i 1994, mens gjennomsnittstallet de fem siste årene er 31 omkomne. 12 fotgjengere/akende har omkommet hittil. Dette er dobbelt så mange sett i forhold til samme tid i fjor. Antall drepte innen denne trafikantgruppen var imidlertid spesielt lavt i de to første månedene i fjor. Gjennomsnittet i femårsperioden 1991-1995 er ti omkomne.

Også skadetallene viser en økning fra i fjor. 1 694 personer ble skadd i januar og februar ifølge politirapporterte ulykker. Den første oversikten for samme periode i 1994 viste 1 558 skadde. Dette tallet har økt til 1 716 ifølge den siste oversikten.

Februartrafikken krevde 19 dødsofre, mens 760 kom til skade, viser

den første oversikten. Tilsvarende tall for samme måned i fjor var 15 drepte og 640 skadde, mens siste reviderte tall viser at antall skadde har økt til 750. Av de omkomne i februar i år var to bilførere i aldersgruppen 15 til 24 år, fire var mellom 25 og 64 år, mens to var 65 år eller eldre. To barn under 7 år var bilpassasjerer og én var mellom 25 og 64 år. Det var én dødsulykke på motorsykkel. Av de sju fotgjengerne/akende som mistet livet forrige måned, var tre barn mellom 7 og 14 år, én var i aldersgruppen 15 til 24 år og tre var over 64 år.

Statistikken omfatter bare ulykker som er meldt til politiet. Dette medfører en underrapportering, spesielt for de mindre alvorlige ulykkene.

## Ny statistikk

### Veitrafikkulykker med personskade, februar 1995.

Statistikken utgis hver måned i Ukens statistikk og årlig i Norges offisielle statistikk (NOS) Veitrafikkulykker. Også tilgjengelig i SSB-data online. Mer informasjon: Aud-Marit Beck, tlf. 62 88 54 20, eller Jan Monsrud, tlf. 62 88 54 07. Vedleggstabeller side: 20-22.

# Færre dødsulykker blant barn som aker

Antall barn skadd eller drept på spark, kjelke eller ski er blitt kraftig redusert siden 1960-tallet. I 1961 var det 135 barn under 15 år som ble skadd eller drept under slike aktiviteter. I 1993 var tallet 43. Fra 1970 til 1980 gikk tallet på barn som ble drept eller skadd i slike ulykker ned fra 134 til 85. I 1993 var altså antallet ytterligere halvert.

Personer drept eller skadd på spark, kjelke eller ski. 0-15 år

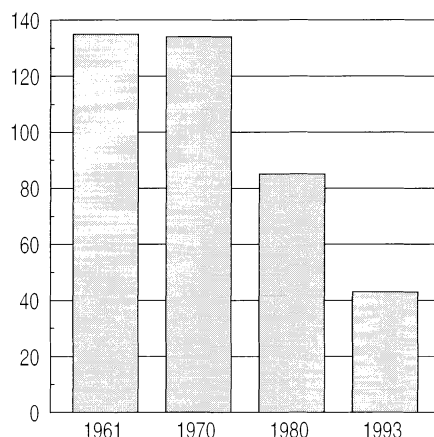

## Bil-historikk

Historisk statistikk 1994 viser veksten i antall registrerte kjøretøyer fra 1950 og til i dag. Ved utgangen av 1992 var det registrert knapt 2,4 millioner motorkjøretøyer. Personbiler utgjorde knapt 70 prosent av disse.

Motorkjøretøyer. Millioner

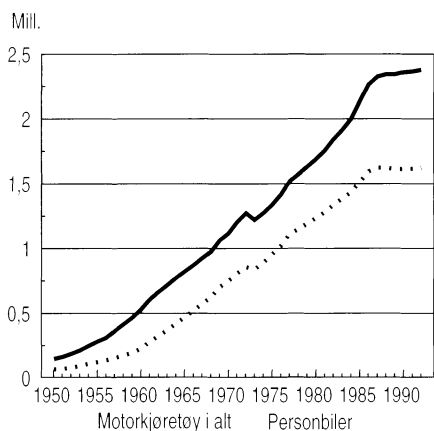

Drepte. Januar-februar. 1986-1995

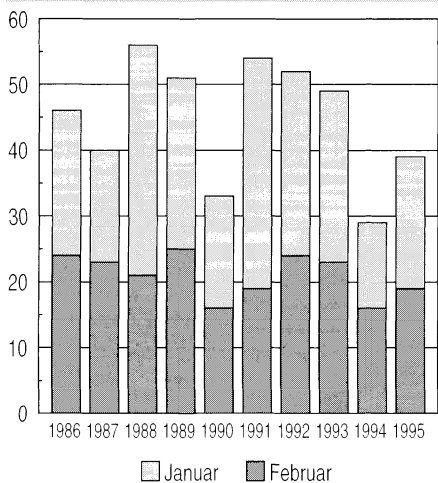

Barn under 15 år drept. Januar-februar. 1991-1995

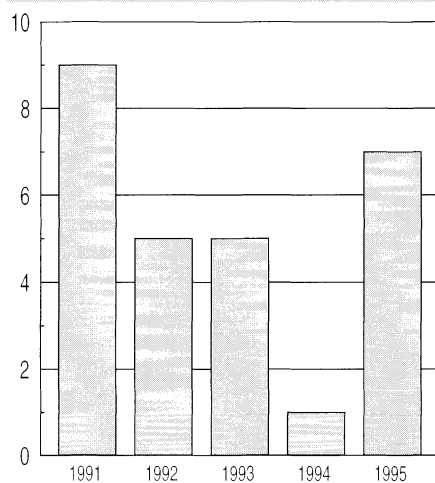

# Hurtigruta stadig mer populær

Nesten 363 000 passasjerer reiste med Hurtigruta i 1994. Dette var en økning på drøyt 77 000, eller 27 prosent, sammenlignet med 1993. Man må tilbake til 1980 for å finne et så høyt passasjertall for Hurtigruta. Mesteparten av økningen skyldes tre nye skip.

Fra juli 1993 til april 1994 ble tre av hurtigruteskipene skiftet ut. Kong Harald ble satt i fart i juli 1993, Richard With ved årsskiftet 1993/1994 og Nordlys i april 1994. Disse nye skipene har betydelig større passasjerkapasitet enn de skipene som ble erstattet, og har tatt storparten av passasjerveksten. Også de gamle

skipene fraktet imidlertid flere passasjerer i 1994. Økningen for disse skipene var på nesten 13 000, eller drøyt 6 prosent.

I 4. kvartal 1994 reiste drøyt 59 000 passasjerer med Hurtigruta. Sammenlignet med 4. kvartal året før var dette en økning på 11 prosent. De tre nye hurtigruteskipene fraktet i 4. kvartal 25 500 passasjerer, eller 43 prosent av totalt antall passasjerer. De åtte gamle skipene hadde en nedgang på 2 prosent i antall passasjerer i 4. kvartal 1994 sammenlignet med 4. kvartal 1993.

og sørgående turer med henholdsvis 24 og 30 prosent. Tilsvarende tall for 4. kvartal 1994 sammenlignet med 4. kvartal 1993 var 13 og 10 prosent.

## Mellom Bodø og Tromsø

Det var flest ombord- og ilandstigninger på mellomstedene mellom Bodø og Tromsø, når vi ser bort fra Bergen og Kirkenes. 21 prosent av ombordstigningene og 22 prosent av ilandstigningene ble gjort på disse mellomstedene i 1994. Dette var tilsvarende andeler som i 1993.

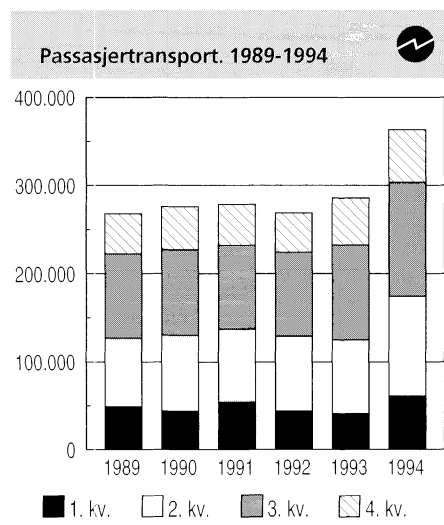

## Mest nordgående

I 1994 ble det fraktet nesten 10 000 flere passasjerer på nordgående enn på sørgående turer. 51 prosent av passasjerene reiste på nordgående turer i 1994, mot drøyt 52 prosent i 1993. I 4. kvartal reiste 53 prosent av passasjerene på nordgående turer. For hele året økte nord-

## Ny statistikk

**Hurtigruta Bergen-Kirkenes, 4. kv. 1994.** Statistikken utgis hvert kvartal i *Ukens statistikk* og årlig i *Norges offisielle statistikk (NOS) Sjøfart*. Mer informasjon: Torunn Petersen, tlf. 62 88 54 17 eller Lars H. Olaussen, tlf. 62 88 54 24. Mer informasjon om samferdsel generelt: Jan Monsrud, tlf. 62 88 54 07. Vedleggstabeller side: 19.

# Rådyrjakta stadig bedre

Litt over en million småvilt ble felt i jaktåret 1993/94. Det er bare 45 000 flere enn året før, som var et dårlig jaktår på de fleste småviltarter. Avskytingen av rådyr fortsetter å øke. I 1993 ble det skutt over 59 000, eller 7 500 flere enn året før.

Gjennomsnittlig er det blitt felt 1,4 millioner småvilt pr. år det siste tiåret. I jaktåret ble det felt nær en halv million ryper, 65 000 skogsfugl (storfugl, orrfugl og jerpe) og 83 000 ender. Dette er en svak økning fra året før. Avskytingen av hare har vært avtakende og lå på litt

over 70 000 i 1993/94. Dette er på landsbasis vel 6 000 lavere enn året før. For de fire jaktbare mårdyrene villmink, grevling, mår og røyskatt var det en liten nedgang fra vel 31 000 til 29 500 felte dyr i 1993/94.

Av jegerne som løste jegeravgiftskort 1993/94 hadde nesten halvparten jaktutbytte av en eller flere arter småvilt. Gjennomsnittlig skjøt hver jeger med utbytte 13 stk. småvilt, det er likt med jaktutbyttet året før. Noen jegere deltar i flere slag jakt. Jaktundersøkelsen 1993/94 viser at 76 prosent jaktet på småvilt, 35 prosent jaktet på rådyr, 34 prosent på elg, 14 prosent på hjort og 8 prosent på villrein.

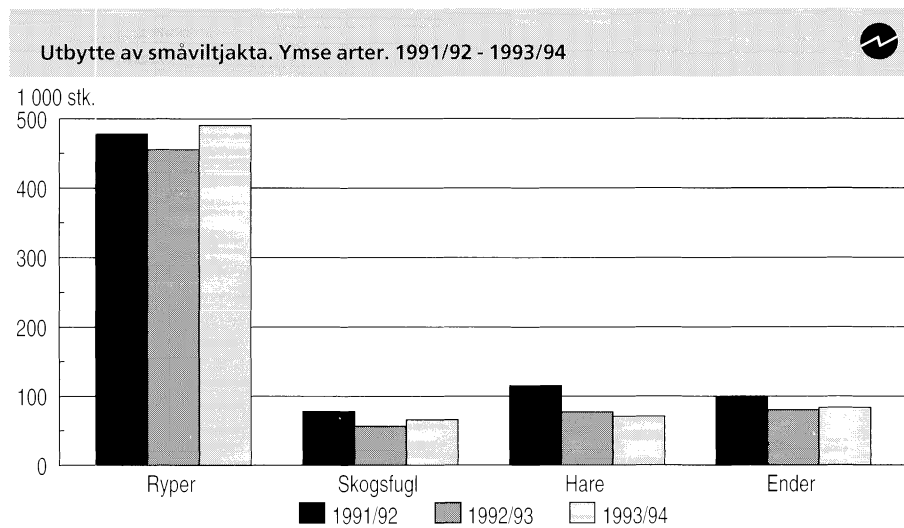

## Ny statistikk

**Småvilt- og rådyrjakt, 1993/94.** Statistikken utgis årlig i *Ukens statistikk* og *Norges offisielle statistikk (NOS) Jaktstatistikk*. Mer informasjon: Kristian Birkeland, tlf. 62 88 52 56. Vedleggstabell side: 9.

## Vedleggstabeller

Emne	Tabell	Side
<b>22</b>	<b>Dødsårsaker blant barn, 1993</b>	
	Dødsfall i første leveår, etter underliggende dødsårsak. 1993	3
	Dødsfall blant barn 0-17 år, etter underliggende dødsårsak. 1993	4
	Dødsulykker blant barn 0-17 år. 1970-1993	5
<b>40</b>	<b>Eiendomsomsetning, 1994</b>	
	Tinglyst omsetning av fast eiendom	6
	Tinglyst omsetning av fast eiendom, etter type eiendom	6
	Tinglyst omsetning av fast eiendom, etter omsetningsmåte og type eiendom. 1994	7
	Boligeiendommer med bygning, omsatt i fritt salg	8
<b>41</b>	<b>Småvilt- og rådyrjakt, 1993/94</b>	
	Beregnet utbytte av småviltjakta, etter viltart	9
<b>45</b>	<b>Salg av petroleumsprodukter, februar 1995</b>	
	Salg av petroleumsprodukter. Mill. liter. Foreløpige tall	10
	Salg av petroleumsprodukter etter kjøpergruppe. Mill. liter. Foreløpige tall	10
	Innenlandsk salg av petroleumsprodukter. Fylke. Mill. liter. Foreløpige tall	10
<b>46</b>	<b>Campingstatistikk, 1994</b>	
	Campingplasser. Antall campingplasser og kapasitet, etter måned. Fylke. 1994	11
	Campingplasser. Overnattinger etter gjestenes nasjonalitet. Fylke. 1994	11
	Campingplasser. Overnattinger etter gjestenes nasjonalitet og måned. 1994	12
	Campingplasser. Overnattinger etter overnattingsmåte og kapasitetsutnyttning. Fylke. 1994	12
	Campingplasser. Overnattinger etter overnattingsmåte og kapasitetsutnyttning, etter måned. 1994	13
	Campingplasser. Overnattinger etter måned. Fylke. 1994	13
	Campingplasser. Kapasitetsutnyttning etter måned. Fylke. 1994	14
<b>46</b>	<b>Godstransport med lastebil over grensen, 1994</b>	
	Godstransport med lastebil over grensen, etter nasjonalitet	15
	Godstransport med lastebil over grensen. Innpasserte biler etter nasjonalitet og måned	15
	Godstransport med lastebil over grensen. Utpasserte biler etter nasjonalitet og måned	16
	Godstransport med lastebil over grensen. Innpasserte biler etter nasjonalitet og tollsted	17

### Standardtegn i tabeller

	Symbol
Tall kan ikke forekomme	..
Oppgave mangler	...
Oppgave mangler foreløpig	...
Tall kan ikke offentliggjøres	:
Null	-
Mindre enn 0,5 av den brukte enheten	0
Mindre enn 0,05 av den brukte enheten	0,0
Foreløpig tall	*
Brudd i den loddrette serien	-
Brudd i den vannrette serien	

### Vedleggstabeller

<i>Emne</i>	<i>Tabell</i>	<i>Side</i>
<b>46</b>	<b>Godstransport med lastebil over grensen, 1994 (forts.)</b>	
	Godstransport med lastebil over grensen. Utpasserte biler etter nasjonalitet og tollsted	18
<b>46</b>	<b>Hurtigruta Bergen-Kirkenes, 4. kv. 1994</b>	
	Hurtigruta Bergen-Kirkenes. Passasjertransport	19
	Hurtigruta Bergen-Kirkenes. Passasjertransport etter anløpssted. Nordgående turer	19
	Hurtigruta Bergen-Kirkenes. Passasjertransport etter anløpssted. Sørgående turer	19
<b>46</b>	<b>Veitrafikkulykker med personskaade, februar 1995</b>	
	Veitrafikkulykker og personer drept eller skadd, etter måned	20
	Veitrafikkulykker og personer drept eller skadd. Fylke	20
	Veitrafikkulykker og personer drept eller skadd, etter trafikantgruppe. Fylke	21
	Personer drept eller skadd, etter alder og trafikantgruppe	21
	Veitrafikkulykker og personer drept eller skadd. Politidistrikt	22



# Dødsårsaker blant barn, 1993

Tabell 1. Dødsfall i første leveår, etter underliggende dødsårsak. 1993

Internasjonal detaljert liste ICD-9	Dødsårsak	I alt under 1 år	Levendefødte, døde i 1. leveår				I alt un- der 4 uker	4 uker- under 1 år
			Under 24 timer	24 timer -6 dager	7-27 dager			
	I ALT TOTAL.....	305	99	63	44	206	99	
760	Sykdommer og tilstander hos moren .....	9	3	2	4	9	-	
761	Komplikasjoner hos moren i svangerskapet .....	19	11	3	4	18	1	
762	Komplikasjoner i morkake, navlesnor og fosterhinner .	38	20	13	3	36	2	
763,767,772	Vanskelig fødsel og fødselsskader .....	12	4	4	-	8	4	
764,765,766	Feilernæring, prematuritet og postmaturitet .....	10	8	2	-	10	-	
768,769,770	Asfyksi og andre tilstander i åndedretsorganene .....	29	12	8	1	21	8	
771	Infeksjoner, spesifikke for den perinatale periode ....	9	3	1	3	7	2	
773,774	Hemolyttisk sykdom og annen perinatal gulsott ...	1	1	-	-	1	-	
775,776,777	Andre spesifikke sykdommer hos foster og nyfødt .....	4	1	-	3	4	-	
778	Tilstander som påvirker huden og temperaturreguler- ingen hos foster og nyfødt.	2	2	-	-	2	-	
	Medfødte misdannelser							
740,741,742	I nervesystemet .....	8	2	4	1	7	1	
745,746,747	I hjerte og kar .....	49	7	17	12	36	13	
753	I urinorganene .....	8	8	-	-	8	-	
758	Kromosomsykdommer .....	8	1	1	2	4	4	
Res.740-759	Andre .....	33	13	6	4	23	10	
001-136	Infeksiøse sykdommer .....	4	2	-	1	3	1	
466,480-490	Bronkitt, influensa og lungebetennelse .....	3	-	-	-	-	3	
798.0	Krybbedødsyndromet .....	37	-	-	2	2	35	
Res.001-799	Alle andre sykdommer .....	20	1	2	4	7	13	
E911-E913	Kvelning .....	1	-	-	-	-	1	
Res.E800-E949, E980-E989	Alle andre ulykker/skader .	1	-	-	-	-	1	

# Dødsårsaker blant barn, 1993

Tabell 2. Dødsfall blant barn 0-17 år, etter underliggende dødsårsak. 1993

		I alt	Under 1 år	1-6 år	7-14 år	15-17 år
DØDSFALL	I ALT	536	305	99	64	68
	Gutter	320	179	52	43	46
	Jenter	216	126	47	21	22
SYKDOMMER	I ALT	435	303	73	35	24
	Gutter	252	178	38	21	15
	Jenter	183	125	35	14	9
	Ondartede svulst	32	3	10	13	6
	Gutter	15	1	4	7	3
	Jenter	17	2	6	6	3
	Sykdommer i åndedrettsorganene	8	3	2	-	3
	Gutter	4	2	2	-	-
	Jenter	4	1	-	-	3
	Medfødte misdannelser	130	106	18	5	1
	Gutter	75	63	7	4	1
	Jenter	55	43	11	1	-
	Plutselig død	40	37	3	-	-
	Gutter	23	21	2	-	-
	Jenter	17	16	1	-	-
	Andre sykdommer	225	154	40	17	14
	Gutter	135	91	23	10	11
	Jenter	90	63	17	7	3
VOLDSOMME	DØDSFALL	101	2	26	29	44
	Gutter	68	1	14	22	31
	Jenter	33	1	12	7	13
ULYKKER	I ALT	71	2	26	19	24
	Gutter	45	1	14	15	15
	Jenter	26	1	12	4	9
	Trafikkulykker	38	-	10	9	19
	Gutter	23	-	6	7	10
	Jenter	15	-	4	2	9
	Drukning	8	-	5	2	1
	Gutter	7	-	4	2	1
	Jenter	1	-	1	-	-
	Forgiftning	2	1	-	-	1
	Gutter	1	-	-	-	1
	Jenter	1	1	-	-	-
	Sjøtransport unntatt drukning	1	-	-	1	-
	Gutter	1	-	-	1	-
	Jenter	-	-	-	-	-
	Fallulykker	3	-	1	1	1
	Gutter	3	-	1	1	1
	Jenter	-	-	-	-	-
	Brann	6	-	4	2	-
	Gutter	4	-	3	1	-
	Jenter	2	-	1	1	-
	Kvelning	6	1	2	3	-
	Gutter	3	1	-	2	-
	Jenter	3	-	2	1	-
	Andre ulykker	7	-	4	1	2
	Gutter	3	-	-	1	2
	Jenter	4	-	4	-	-
SELVMORD		24	-	-	7	17
	Gutter	19	-	-	5	14
	Jenter	5	-	-	2	3
ANDRE	VOLDSOMME DØDSFALL	6	-	-	3	3
	Gutter	4	-	-	2	2
	Jenter	2	-	-	1	1

# Dødsårsaker blant barn, 1993

Tabell 3. Dødsulykker blant barn 0-17 år. 1970-1993

		I alt	Under 1 år	1-6 år	7-14 år	15-17 år
1970	I alt	298	29	131	78	60
	Gutter	230	21	97	60	52
	Jenter	68	8	34	18	8
1971	I alt	304	20	139	75	70
	Gutter	229	12	103	55	59
	Jenter	75	8	36	20	11
1972	I alt	253	23	101	72	57
	Gutter	179	18	64	54	43
	Jenter	74	5	37	18	14
1973	I alt	284	14	111	85	74
	Gutter	203	8	76	52	67
	Jenter	81	6	35	33	7
1974	I alt	256	11	100	78	67
	Gutter	191	7	73	56	55
	Jenter	65	4	27	22	12
1975	I alt	267	14	100	92	61
	Gutter	179	3	66	67	43
	Jenter	88	11	34	25	18
1976	I alt	224	15	89	64	56
	Gutter	153	7	63	42	41
	Jenter	71	8	26	22	15
1977	I alt	203	5	64	75	59
	Gutter	142	3	45	48	46
	Jenter	61	2	19	27	13
1978	I alt	210	9	84	67	50
	Gutter	139	5	56	44	34
	Jenter	71	4	28	23	16
1979	I alt	195	7	72	71	45
	Gutter	156	6	55	59	36
	Jenter	39	1	17	12	9
1980	I alt	169	3	46	57	63
	Gutter	134	1	38	44	51
	Jenter	35	2	8	13	12
1981	I alt	145	1	57	46	41
	Gutter	98	-	32	39	27
	Jenter	47	1	25	7	14
1982	I alt	162	6	42	48	66
	Gutter	106	4	25	32	45
	Jenter	56	2	17	16	21
1983	I alt	131	3	35	38	55
	Gutter	94	2	25	29	38
	Jenter	37	1	10	9	17
1984	I alt	121	2	41	32	46
	Gutter	94	2	29	26	37
	Jenter	27	-	12	6	9
1985	I alt	148	3	38	48	59
	Gutter	99	3	21	32	43
	Jenter	49	-	17	16	16
1986	I alt	132	1	41	43	47
	Gutter	99	1	28	31	39
	Jenter	33	-	13	12	8
1987	I alt	109	6	29	25	49
	Gutter	75	1	22	18	34
	Jenter	34	5	7	7	15
1988	I alt	110	4	32	27	47
	Gutter	82	1	20	23	38
	Jenter	28	3	12	4	9
1989	I alt	112	3	42	30	37
	Gutter	86	2	29	24	31
	Jenter	26	1	13	6	6
1990	I alt	122	5	41	38	38
	Gutter	79	2	27	21	29
	Jenter	43	3	14	17	9
1991	I alt	83	4	27	23	29
	Gutter	51	2	15	13	21
	Jenter	32	2	12	10	8
1992	I alt	84	2	27	30	25
	Gutter	60	1	16	22	21
	Jenter	24	1	11	8	4
1993	I alt	71	2	26	19	24
	Gutter	45	1	14	15	15
	Jenter	26	1	12	4	9

# Eiendomsomsetning, 1994

**Tabell 1. Tinglyst omsetning av fast eiendom**

Fylke	Antall omsetninger				Tinglyst beløp <sup>1</sup>			
	1991	1992	1993	1994*	1991	1992	1993	1994*
	Mill.kroner							
Hele landet . . . . .	104 189	103 233	115 597	129 930	41 397	37 908	42 185	52 768
Østfold . . . . .	6 485	6 453	6 525	6 804	2 149	2 522	2 263	2 441
Akershus . . . . .	9 151	9 254	10 840	12 633	4 834	5 092	5 698	7 572
Oslo . . . . .	8 168	8 068	9 066	11 338	8 204	7 205	6 973	9 284
Hedmark . . . . .	5 733	5 184	5 694	5 969	2 134	1 372	1 323	1 514
Oppland . . . . .	5 321	4 983	5 520	6 552	1 402	1 251	1 261	1 680
Buskerud . . . . .	6 743	6 392	7 200	8 293	2 475	1 865	2 496	3 202
Vestfold . . . . .	5 459	5 143	5 872	6 647	2 257	1 845	2 319	3 260
Telemark . . . . .	4 430	4 485	4 645	5 050	1 679	1 165	1 267	1 506
Aust-Agder . . . . .	3 247	3 336	3 577	3 842	907	797	940	1 063
Vest-Agder . . . . .	4 105	4 506	4 733	5 668	1 425	1 361	1 394	2 000
Rogaland . . . . .	8 329	8 152	9 375	10 568	3 427	3 113	3 810	5 087
Hordaland . . . . .	8 789	8 491	10 110	11 204	3 037	3 076	3 571	4 295
Sogn og Fjordane . . . . .	2 590	2 148	2 175	2 503	623	522	528	691
Møre og Romsdal . . . . .	5 289	5 325	5 850	6 442	1 309	1 372	1 918	1 698
Sør-Trøndelag . . . . .	5 897	5 603	6 512	7 104	2 101	1 683	2 192	2 608
Nord-Trøndelag . . . . .	2 809	3 182	3 531	3 847	787	886	866	1 036
Nordland . . . . .	5 743	6 215	7 560	8 308	1 349	1 328	1 774	1 985
Troms . . . . .	3 538	3 962	4 096	4 422	881	1 019	1 034	1 280
Finnmark . . . . .	2 363	2 351	2 716	2 736	418	435	557	567

<sup>1</sup> Omfatter hovedsakelig kjøpesummer, men for vederlagsfri omsetning har en brukt oppgitt verdi. Videre er kapitalisert verdi av årlig beløp regnet med. \*Foreløpige tall.

**Tabell 2. Tinglyst omsetning av fast eiendom, etter type eiendom**

Type eiendom	1991	1992	1993	1994*
I alt . . . . .	104 189	103 233	115 597	129 930
Boligeiendom . . . . .	60 394	62 087	73 012	85 158
Med bygning . . . . .	41 985	45 211	66 193	76 589
Uten bygning . . . . .	9 000	7 857	6 505	8 509
Uoppgitt . . . . .	9 409	9 019	314	60
Fritidseiendom . . . . .	13 937	13 761	17 293	18 983
Med bygning . . . . .	8 982	9 712	14 154	15 649
Uten bygning . . . . .	3 812	2 888	3 077	3 311
Uoppgitt . . . . .	1 143	1 161	62	23
Landbrukseiendom . . . . .	8 652	7 330	7 215	7 533
Med bygning . . . . .	6 685	5 417	6 267	6 491
Uten bygning . . . . .	1 128	1 077	931	1 040
Uoppgitt . . . . .	839	836	17	2
Forretnings-/kontoreiendom . . . . .	..	1 933	2 340	2 469
Med bygning . . . . .	..	1 442	2 173	2 238
Uten bygning . . . . .	..	167	148	229
Uoppgitt . . . . .	..	324	19	2
Industrieiendom . . . . .	..	1 291	1 391	1 634
Med bygning . . . . .	..	833	1 115	1 282
Uten bygning . . . . .	..	326	273	350
Uoppgitt . . . . .	..	132	3	2
Kommunikasjon . . . . .	791	863	803	868
Annen . . . . .	8 235 <sup>1</sup>	5 892	6 373	6 297
Uoppgitt . . . . .	12 180	10 076	7 170	6 988

<sup>1</sup> Inkludert forretnings-/kontoreiendommer og industrieiendommer. \*Foreløpige tall.

# Eiendomsomsetning, 1994

Tabell 3. Tinglyst omsetning av fast eiendom, etter omsetningsmåte og type eiendom. 1994\*

Type eiendom	Etablering av feste	Feste-overgang	Hjemmelsovergang						
			I alt	Fritt salg	Gave	Tvangs-salg	Uskifte-bevilling	Skifte-oppgjør	Annet og uoppgitt
I alt .....	2 518	13 368	114 044	67 014	7 608	2 873	8 954	16 313	11 282
Boligeiendom .....	670	8 171	76 317	51 096	3 153	1 831	4 779	10 251	5 207
Med bygning .....	116	7 881	68 592	44 762	2 540	1 791	4 706	10 062	4 731
Uten bygning .....	546	289	7 674	6 317	611	40	73	185	448
Uoppgitt .....	8	1	51	17	2	-	-	4	28
Fritidseiendom .....	1 273	3 709	14 001	6 846	2 195	106	1 271	2 323	1 260
Med bygning .....	332	3 487	11 830	5 592	1 801	96	1 200	2 099	1 042
Uten bygning .....	929	221	2 161	1 250	393	10	71	224	213
Uoppgitt .....	12	1	10	4	1	-	-	-	5
Landbrukseiendom .....	30	29	7 474	2 065	1 416	147	658	2 051	1 137
Med bygning .....	2	19	6 470	1 722	1 312	141	591	1 815	889
Uten bygning .....	28	10	1 002	343	104	6	67	234	248
Uoppgitt .....	-	-	2	-	-	-	-	2	-
Forretnings-/kontoreiendom .....	56	345	2 068	1 432	41	116	59	136	284
Med bygning .....	17	326	1 895	1 306	37	115	53	132	252
Uten bygning .....	39	19	171	126	4	1	6	4	30
Uoppgitt .....	-	-	2	-	-	-	-	-	2
Industrieiendom .....	79	204	1 351	893	37	96	17	56	252
Med bygning .....	15	179	1 088	706	32	85	13	47	205
Uten bygning .....	62	25	263	187	5	11	4	9	47
Uoppgitt .....	2	-	-	-	-	-	-	-	-
Kommunikasjon .....	4	4	860	259	6	129	1	11	454
Annet .....	270	289	5 738	2 658	509	196	292	700	1 383
Uoppgitt .....	136	617	6 235	1 765	251	252	1 877	785	1 305

\* Foreløpige tall.

# Eiendomsmotsetning, 1994

Tabell 4. Boligeiendommer<sup>1</sup> med bygning, omsatt i fritt salg

	Antall boligeiendommer i alt	Etter kjøpesum i 1000 kroner				Kjøpesum i alt	Gjennomsnittlig kjøpesum pr. boligeiendom
		-399	400-599	600-799	800-		
						Mill. kr	1000 kr
1991 <sup>2</sup>	29 182	7 962	9 058	6 336	5 826	18 467	633
1992 <sup>2</sup>	30 046	8 934	9 963	6 155	4 994	17 499	582
1993	37 553	11 800	11 346	8 027	6 380	21 360	569
1994*	44 601	11 686	11 757	10 623	10 535	28 551	640
1992 <sup>2</sup>							
1. kvartal	5 806	1 700	1 909	1 158	1 039	3 464	597
2. "	6 883	1 911	2 336	1 430	1 206	4 142	602
3. "	8 387	2 388	2 840	1 755	1 404	4 868	580
4. "	8 970	2 935	2 878	1 812	1 345	5 025	560
1993							
1. kvartal	6 502	2 304	2 082	1 204	912	3 524	542
2. "	8 507	2 722	2 497	1 949	1 339	4 741	557
3. "	11 287	3 424	3 429	2 445	1 989	6 516	577
4. "	11 257	3 350	3 338	2 429	2 140	6 578	584
1994							
1. kvartal	8 169	2 350	2 257	1 895	1 667	5 115	626
2. "	10 660	3 026	2 918	2 482	2 234	6 461	606
3. "	13 162	3 198	3 384	3 175	3 405	8 585	652
4. " *	12 610	3 112	3 198	3 071	3 229	8 390	665
1994*							
Østfold	1 897	532	749	403	213	1 005	530
Akershus	6 157	1 033	1 178	1 723	2 223	4 720	767
Oslo	6 835	1 409	1 426	1 362	2 638	5 815	851
Hedmark	1 335	535	422	232	146	640	479
Oppland	1 304	457	409	314	124	652	500
Buskerud	2 616	713	749	731	423	1 503	575
Vestfold	2 776	604	910	764	498	1 677	604
Telemark	1 318	467	450	256	145	648	492
Aust-Agder	903	282	303	202	116	470	521
Vest-Agder	1 811	409	666	394	342	1 081	597
Rogaland	4 888	991	1 234	1 345	1 318	3 220	659
Hordaland	3 746	898	987	986	875	2 412	644
Sogn og Fjordane	468	153	138	95	82	243	519
Møre og Romsdal	1 825	760	477	366	222	863	473
Sør-Trøndelag	2 583	818	685	571	509	1 504	582
Nord-Trøndelag	1 026	395	319	228	84	480	468
Nordland	1 637	707	357	323	250	803	491
Troms	1 218	366	250	295	307	720	591
Finnmark	258	157	48	33	20	96	373

<sup>1</sup> Boligeiendom omfatter enebolig, tomannsbolig, rekke- og kjedehus, blokkleilighet og annet, inkl. leiegårder o.l. Sammensetningen av omsatt boligmasse varierer over tid. Tallene behøver derfor ikke å gi et riktig bilde av prisutviklingen av bestemte boligtyper. Vel 1 prosent av boligeiendommene manglet kjøpesum, og disse er ikke tatt med i tabellen. <sup>2</sup> For Oslo er boligeiendommer uten opplysninger om bygning regnet med. \* Foreløpige tall.



# Småvilt- og rådyrjakt, 1993/94

Tabell 1. Beregnet utbytte av småviltjakta, etter viltart

Viltart	Felt vilt. Stk.					
	1988/89	1989/90	1990/91	1991/92	1992/93	1993/94
<b>Alle småviltarter<sup>1</sup></b> .....	1 506 000	1 302 000	1 169 000	1 312 000	1 039 000	1 085 700
Av dette						
Storfugl .....	25 900	23 000	22 500	18 600	15 900	16 400
Orrfugl .....	63 300	62 800	49 900	50 600	34 000	42 000
Ryper .....	697 000	506 000	458 100	478 600	455 200	491 000
Jerpe .....	8 500	10 400	9 700	8 300	6 300	7 100
Ringdue .....	81 900	73 800	68 800	98 300	83 200	83 000
Ravn .....	9 200	10 900	10 300	:	7 000	8 500
Kråke .....	109 000	115 000	118 900	150 300	71 800	80 300
Skjære og nøtteskrike .....	62 300	57 400	54 400	49 400	56 400	50 700
Rugde .....	9 800	9 100	7 200	7 900	5 300	6 400
Stokkand .....	69 800	63 900	45 600	52 800	41 000	46 800
Andre ender .....	41 000	32 800	27 800	46 000	38 800	36 300
Gjess .....	:	:	:	:	10 000	13 800
Måker .....	38 100	:	:	:	30 700	27 700
Skarver .....	12 000	12 800	18 300	19 000	:	15 800
Hare .....	125 800	125 700	105 500	115 100	76 700	70 400
Ekorn .....	4 900	3 200	2 700	:	:	2 700
Rødrev .....	19 400	18 300	12 700	18 700	14 000	14 200
Villmink .....	24 800	25 000	21 200	25 700	15 500	15 300
Mår .....	10 300	10 900	11 300	8 000	9 200	9 000
Røyskatt .....	5 400	:	3 700	2 400	3 400	2 200
Grevling .....	:	5 700	5 500	3 700	3 100	3 100

<sup>1</sup> Omfatter også arter som ikke er spesifisert nedenfor.

# Salg av petroleumsprodukter, februar 1995

Tabell 1. Salg av petroleumsprodukter<sup>1</sup>. Mill. liter. Foreløpige tall

	Tolvmånedersperioder			Januar-februar			Februar	
	Mars 1993	Mars 1994	Endring i prosent	1994	1995	Endring i prosent	1994	1995
	t.o.m. feb. 1994	t.o.m. feb. 1995						
Totalt salg .....	8 341	8 537	2,3	1 329	1 350	1,6	690	680
Bilbensin 2).....	2 279	2 234	-2,0	323	311	-4,0	164	161
Av dette blyfri .....	1 638	2 103	28,4	265	297	12,3	135	154
Autodiesel .....	1 570	1 510	-3,8	233	242	3,6	125	126
Av dette avgiftspliktig ..	302	891	195,1	121	136	13,1	64	72
Jetdrivstoff .....	620	695	12,1	106	110	3,4	56	57
Marine gassoljer .....	1 585	1 590	0,3	231	242	5,1	120	124
Av dette bunkers .....	252	292	15,9	37	46	22,8	20	28
Fyringsparafin .....	209	193	-7,7	60	47	-21,8	32	22
Lette fyringsoljer .....	754	765	1,5	171	172	0,7	93	81
Tung fyringsolje .....	577	742	28,6	118	130	9,8	56	64
Av dette bunkers .....	307	345	12,3	48	55	16,0	21	29
Smøremidler .....	92	95	3,1	14	16	19,5	6	7
Andre petroleumsprodukter 3)	654	712	8,9	73	80	9,9	39	39

<sup>1</sup> Omfatter også bunkers, dvs. leveranser fra norske havner til skip i utenriksfart uansett skipenes nasjonalitet. <sup>2</sup> Eksklusive salg fra Du Pont Jet AS. <sup>3</sup> Omfatter flytende propan og butan (LPG), nafta, flybensin, tungdestillater, veiolje og asfalt (bitumen).

Tabell 2. Salg av petroleumsprodukter<sup>1</sup> etter kjøpergruppe. Mill. liter. Foreløpige tall

	Tolvmånedersperioder			Januar-februar			Februar	
	Mars 1993	Mars 1994	Endring i prosent	1994	1995	Endring i prosent	1994	1995
	t.o.m. feb. 1994	t.o.m. feb. 1995						
Totalt salg .....	8 341	8 537	2,3	1 329	1 350	1,6	690	680
Jordbruk og skogbruk .....	110	92	-15,8	14	16	16,8	8	8
Fiske og fangst .....	468	483	3,3	73	75	1,6	42	38
Bergverk, industri og kraftforsyning .....	1 178	1 266	7,5	212	228	7,5	107	106
Bygg og anlegg .....	307	301	-2,1	16	20	23,8	8	10
Boliger, forretningsbygg, kontorer mv. ....	953	645	-32,2	151	136	-10,4	81	64
Transport .....	4 754	4 824	1,5	711	718	1,0	360	373
Av dette bunkers .....	585	660	12,9	88	106	20,1	43	60
Offentlig virksomhet .....	146	159	9,0	25	28	13,8	14	13
Annet salg 2) .....	425	765	79,9	127	130	2,4	70	68

<sup>1</sup> Se fotnote 1, tabell 1. 2) Omfatter oljeselskapenes eget forbruk, uspesifisert salg, leveranser til forsvaret, industriens direkte import mv.

Tabell 3. Innenlandsk salg av petroleumsprodukter<sup>1</sup>. Fylke. Mill. liter. Foreløpige tall

	Siste tolv måneder og endring fra tilsvarende periode ett år tidligere									
	Totalt salg		Bilbensin <sup>2</sup>		Autodiesel		Fyringsparafin		Lett fyringsolje	
	Mars 1994 t.o.m. feb. 1995	Endring i prosent	Mars 1994 t.o.m. feb. 1995	Endring i prosent	Mars 1994 t.o.m. feb. 1995	Endring i prosent	Mars 1994 t.o.m. feb. 1995	Endring i prosent	Mars 1994 t.o.m. feb. 1995	Endring i prosent
Totalt salg ....	8 537	2,3	2 234	-2,0	1 510	-3,8	193	-7,7	765	1,5
Østfold .....	404	-1,3	120	-5,4	91	-10,4	17	-13,2	48	-16,2
Akershus .....	947	16,1	247	-2,0	128	-5,7	20	-8,9	68	-1,8
Oslo .....	639	2,4	202	-1,2	95	1,4	6	-20,4	120	-5,0
Hedmark .....	300	-1,1	115	-1,6	112	-10,8	14	-1,4	30	4,8
Oppland .....	280	-8,4	118	-5,9	99	-14,6	10	-16,6	22	7,7
Buskerud .....	374	3,8	143	-3,7	98	-3,8	18	-10,8	53	4,4
Vestfold .....	256	-1,2	110	-1,0	58	-2,2	13	-11,2	41	-10,7
Telemark .....	226	0,8	91	-2,8	59	-5,6	9	-8,1	12	-8,0
Aust-Agder .....	122	-2,3	59	0,5	35	1,6	5	-5,5	12	-6,7
Vest-Agder .....	200	11,0	76	-1,6	44	-3,3	6	-4,4	25	2,4
Rogaland .....	760	-0,9	171	0,1	98	-1,2	10	-8,3	50	6,5
Hordaland .....	739	-7,3	188	0,2	103	4,7	17	-4,5	63	36,2
Sogn og Fjordane	255	0,4	51	0,2	50	-0,8	3	17,3	25	22,2
Møre og Romsdal	526	-4,0	110	-0,7	80	10,1	8	-0,2	23	-12,0
Sør-Trøndelag ..	341	0,9	132	-2,4	105	-5,6	9	-12,4	36	9,1
Nord-Trøndelag .	226	2,4	71	-0,2	66	-5,0	4	0,2	14	5,6
Nordland .....	491	1,2	116	-1,0	95	1,9	11	-9,0	51	1,4
Troms .....	369	3,7	75	-1,0	56	4,8	6	-8,0	31	1,8
Finnmark .....	220	-7,9	39	-3,2	36	-9,3	4	-16,8	23	-11,7
Ikke fordelt 3)	862	18,2		-99,2	3	-64,7	3	185,1	17	51,9

<sup>1</sup> Statistikken baseres i prinsippet på leveringsadressen, dvs. at salget registreres i det fylket hvor kunden overtar produktet. <sup>2</sup> Eksklusive salg fra Du Pont Jet AS. <sup>3</sup> Omfatter bl.a. industriens direkte import.

# Campingstatistikk, 1994

Tabell 1. Campingplasser. Antall campingplasser og kapasitet, etter måned. Fylke. 1994

Fylke	Registrerte plasser		Åpne plasser									
	I alt		Mai		Juni		Juli		August		September	
	Antall campingplasser	Kapasitet i hytte eller rom	Antall campingplasser	Kapasitet i hytte eller rom	Antall campingplasser	Kapasitet i hytte eller rom	Antall campingplasser	Kapasitet i hytte eller rom	Antall campingplasser	Kapasitet i hytte eller rom	Antall campingplasser	Kapasitet i hytte eller rom
1988	779	12583	457	7956	754	12295	779	12583	769	12503	426	7445
1989	796	12913	442	7868	765	12503	790	12814	784	12744	425	7562
1990	783	12893	450	8075	755	12577	783	12893	771	12751	433	7729
1991	798	13398	456	8383	763	12996	798	13398	784	13247	432	7871
1992	777	13084	442	8061	749	12745	776	13069	759	12856	417	7484
1993	773	13027	430	7882	746	12714	771	12997	756	12810	410	7412
I alt	768	13118	424	7998	736	12724	766	13088	752	12915	410	7629
Østfold	14	210	7	104	13	188	14	210	14	210	4	47
Akershus	3	38	2	26	3	38	3	38	3	38	2	27
Oslo	3	.	1	.	3	.	3	.	3	.	1	.
Hedmark	53	927	36	671	52	918	53	927	52	894	36	657
Oppland	111	1964	54	1097	101	1853	110	1949	107	1921	61	1192
Buskerud	53	816	26	419	50	786	52	801	52	801	33	567
Vestfold	27	331	23	289	26	331	27	331	25	327	6	108
Telemark	37	554	19	349	36	537	37	554	37	554	22	376
Aust-Agder	31	600	13	273	29	573	31	600	28	554	13	273
Vest-Agder	18	430	12	320	18	430	18	430	18	430	9	239
Rogaland	18	347	12	266	16	330	18	347	17	338	12	246
Hordaland	42	681	30	505	42	681	42	681	42	681	27	443
Sogn og Fjordane	66	941	40	598	63	908	66	941	66	941	37	540
Møre og Romsdal	65	964	34	558	65	964	65	964	65	964	33	526
Sør-Trøndelag	36	751	22	530	36	751	36	751	36	751	19	482
Nord-Trøndelag	39	744	21	489	38	716	39	744	39	744	23	484
Nordland	85	1547	44	892	82	1517	85	1547	84	1537	40	794
Troms	34	503	16	278	31	443	34	503	31	460	17	268
Finnmark	33	770	12	334	32	760	33	770	33	770	15	360

Tabell 2. Campingplasser. Overnattinger etter gjestenes nasjonalitet. Fylke. 1994

Fylke	I alt	Norge	Utlendinger i alt	Sverige	Danmark	Finland	Nederland	Tyskland	Frankrike	Storbritannia	Europa ellers	Andre land
1988	4595379	2767156	1829122	323535	187955	156961	193182	657491	97346	53215	109754	49683
1989	4706668	2797977	1908692	316380	158991	159560	228445	703493	105874	43360	147534	45055
1990	5071767	2961084	2110683	345897	170709	166400	261735	791671	120105	48795	157608	47763
1991	5069677	2880417	2189262	354554	157166	149791	258873	870088	122350	42898	175149	58393
1992	4822406	2610611	2211795	348389	156590	124428	284770	951189	91600	41575	164183	49073
1993	4819115	2494129	2324986	330418	153665	96298	281087	1100910	95530	40457	174858	51762
I alt	4714625	2512175	2202450	296895	159573	92413	276972	1016062	85840	37259	184642	52794
Østfold	70220	38316	31905	4902	4796	826	3138	13650	957	172	3183	281
Akershus	7166	2246	4920	762	571	127	759	1842	251	51	504	54
Oslo	213162	63282	149880	18798	5994	3678	15849	64791	8913	2367	16938	12552
Hedmark	296753	196371	100382	28918	7681	2861	14953	36241	2275	1778	3596	2081
Oppland	576105	355944	220161	40096	22131	6723	39732	82058	6249	3140	17215	2816
Buskerud	234110	128340	105769	14516	14476	2151	24566	36700	3922	1006	6221	2211
Vestfold	202757	183945	18812	3986	3150	268	1431	8235	288	135	1081	237
Telemark	192251	132065	60186	7182	6499	655	13221	27841	1311	502	2588	388
Aust-Agder	264665	171321	93344	3788	9440	588	21237	52124	1904	822	3004	386
Vest-Agder	397775	311430	86345	2271	2649	561	12421	59816	1652	796	5943	236
Rogaland	148038	73228	74810	4098	4804	1431	6689	44434	3682	1534	6292	1847
Hordaland	276836	82805	194031	12644	12146	2459	26899	105529	10341	4469	16233	3312
Sogn og Fjordane	383488	125463	258025	18413	12094	5646	39434	138278	11041	7250	18602	7266
Møre og Romsdal	322602	135420	187182	32282	14541	5662	17201	91890	5400	2998	14490	2717
Sør-Trøndelag	197604	106093	91512	22406	9061	3222	7124	38257	3308	879	4907	2348
Nord-Trøndelag	178204	80183	80222	23403	6062	5681	8437	41547	3264	1521	7340	768
Nordland	452415	196158	256257	42871	12091	16559	14372	109880	13357	4714	34242	8171
Troms	113292	54736	58556	7505	3640	9959	3432	21045	3070	918	7983	1004
Finnmark	187180	74830	112350	8056	7746	23357	6076	41904	4655	2206	14281	4069

# Campingstatistikk, 1994

**Tabell 3. Campingplasser. Overnattinger etter gjestenes nasjonalitet og måned. 1994**

Nasjonalitet	I alt	Mai	Juni	Juli	August	September
1988	4595379	181301	825757	2365102	1051754	171456
1989	4706668	197601	887854	2426156	1033148	161909
1990	5071767	169256	1048295	2509725	1167765	176727
1991	5069677	188234	900354	2617032	1191330	172727
1992	4822406	167803	958383	2474381	1051352	170487
1993	4819115	232924	963006	2392043	1060183	170958
I alt	4714625	206726	872503	2302591	1149910	182894
Norge	2512175	140288	397065	1316975	535019	122829
Utland	2202450	66438	475439	985616	614891	60065
Sverige	296895	9460	48718	171932	57776	9009
Danmark	159573	4371	30330	93932	27258	3682
Finland	92413	1570	18566	52941	16860	2475
Nederland	276972	6599	71771	113285	80027	5290
Tyskland	1016062	34667	240296	403825	308031	29242
Frankrike	85840	1030	12963	41803	29111	933
Storbritannia	37259	1510	9413	12287	11323	2726
Europa ellers	184642	4354	31566	75620	69662	3441
Andre land	52794	2877	11815	19991	14843	3267

**Tabell 4. Campingplasser. Overnattinger etter overnattingsmåte og kapasitetsutnyttning. Fylke. 1994**

Fylke	I alt	Telt/vogn	Hytte	Kapasitets- utnyttning hytter/rom
1988	4595379	2643305	1952075	38,9
1989	4706668	2728305	1978364	39,0
1990	5071767	2973338	2098429	40,9
1991	5069677	2944905	2124772	40,0
1992	4822406	2746926	2075479	40,4
1993	4819115	2732907	2086208	40,8
I alt	4714625	2682264	2032361	39,4
Østfold	70220	43121	27100	37,5
Akershus	7166	4442	2724	17,2
Oslo	213162	213162		
Hedmark	296753	169333	127420	33,0
Oppland	576105	297559	278546	36,6
Buskerud	234110	123909	110201	34,4
Vestfold	202757	150089	52668	40,0
Telemark	192251	114260	77991	34,7
Aust-Agder	264665	167157	97507	45,2
Vest-Agder	397775	320661	77114	43,9
Rogaland	148038	67331	80707	55,7
Hordaland	276836	140614	136222	48,0
Sogn og Fjordane	383488	201644	181844	48,8
Møre og Romsdal	322602	165496	157106	41,6
Sør-Trøndelag	197604	89400	108204	34,9
Nord-Trøndelag	178204	87545	90659	30,1
Nordland	452415	205612	246803	41,3
Troms	113292	52757	60534	32,7
Finnmark	187180	68170	119010	41,9

## Campingstatistikk, 1994

Tabell 5. Campingplasser. Overnattinger etter overnattingsmåte og kapasitetsutnyttning, etter måned, 1994

Måned	I alt	Telt/vogn	Hytte	Kapasitets- utnyttning hytter/rom
1988	4595379	2643305	1952075	38,9
1989	4706668	2728305	1978364	39,0
1990	5071767	2973338	2098429	40,9
1991	5069677	2944905	2124772	40,0
1992	4822406	2746926	2075479	40,4
1993	4819115	2732907	2086208	40,8
I alt	4714625	2682264	2032361	39,4
Mai	206726	96715	110011	14,3
Juni	872503	452961	419542	35,5
Juli	2302591	1428219	874373	69,5
August	1149910	645831	504078	40,6
September	182894	58538	124357	17,5

Tabell 6. Campingplasser. Overnattinger etter måned. Fylke. 1994

Fylke	I alt	Mai	Juni	Juli	August	September
1988	4595379	181301	825757	2365102	1051754	171456
1989	4706668	197601	887854	2426156	1033148	161909
1990	5071767	169256	1048295	2509725	1167765	176727
1991	5069677	188234	900354	2617032	1191330	172727
1992	4822406	167803	958383	2474381	1051352	170487
1993	4819115	232924	963006	2392043	1060183	170958
I alt	4714625	206726	872503	2302591	1149910	182894
Østfold	70220	2126	12497	39277	15561	759
Akershus	7166	149	1267	3591	2044	116
Oslo	213162	9372	36768	95511	62307	9204
Hedmark	296753	18325	57230	138276	65067	17856
Oppland	576105	21056	89845	299353	137199	28652
Buskerud	234110	7552	41951	117961	56853	9792
Vestfold	202757	11741	27409	125257	34339	4011
Telemark	192251	5341	34026	107471	38640	6773
Aust-Agder	264665	12998	47833	146382	50254	7197
Vest-Agder	397775	13584	56985	195788	124799	6619
Rogaland	148038	12842	27800	61625	39531	6240
Hordaland	276836	17871	52046	117405	74619	14896
Sogn og Fjordane	383488	14581	72023	174785	109715	12385
Møre og Romsdal	322602	15716	62435	151141	85982	7328
Sør-Trøndelag	197604	6402	41533	92311	42771	14586
Nord-Trøndelag	178204	10529	37095	85762	39628	5191
Nordland	452415	14604	101109	217228	106676	12797
Troms	113292	4705	26974	51683	24648	5282
Finmark	187180	7234	45675	81786	39276	13209

# Campingstatistikk, 1994

Tabell 7. Campingplasser. Kapasitetsutnyttning etter måned. Fylke. 1994

Fylke	I alt	Mai	Juni	Juli	August	September
1988	38,9	11,7	32,5	73,6	40,6	16,4
1989	39,0	13,0	33,7	73,2	39,8	14,0
1990	40,9	11,2	38,6	74,2	42,9	16,0
1991	40,0	12,0	35,1	74,6	41,7	15,3
1992	40,4	11,1	36,4	74,5	41,7	15,5
1993	40,8	15,1	37,0	72,8	41,6	16,4
I alt	39,4	14,3	35,5	69,5	40,6	17,5
Østfold	37,5	10,0	33,2	65,5	32,7	10,9
Akershus	17,2	1,9	16,7	35,8	19,6	2,6
Oslo	:	:	:	:	:	:
Hedmark	33,0	10,1	28,8	63,9	33,9	16,8
Oppland	36,6	9,8	27,3	69,0	38,4	18,9
Buskerud	34,4	10,9	29,7	62,9	36,7	14,1
Vestfold	40,0	17,3	33,4	73,4	35,5	30,3
Telemark	34,7	11,1	28,2	68,9	35,3	13,5
Aust-Agder	45,2	29,6	38,8	72,6	41,2	20,7
Vest-Agder	43,9	19,0	37,7	77,1	52,5	12,0
Rogaland	55,7	28,8	59,3	86,4	64,9	23,0
Hordaland	48,0	25,1	47,4	77,2	49,0	27,9
Sogn & Fjordane	48,8	16,8	45,7	80,7	57,8	16,5
Møre og Romsdal	41,6	15,9	36,8	71,9	47,2	10,8
Sør-Trøndelag	34,9	8,3	34,3	62,0	33,7	24,5
Nord-Trøndelag	30,1	11,5	27,7	59,5	29,1	7,6
Nordland	41,3	10,5	39,6	75,3	41,4	12,0
Troms	32,7	11,8	34,0	53,5	30,3	16,4
Finnmark	41,9	19,0	39,0	64,2	35,2	35,3



# Godstransport med lastebil over grensen, 1994

Tabell 1. Godstransport med lastebil over grensen, etter nasjonalitet

Bilens nasjonalitet	Innpassert		Utpassert	
	Biler	Transportmengde	Biler	Transportmengde
		Tonn		Tonn
I alt 1986	232888	3498093	164070	2463423
I alt 1987	241249	3699978	175839	2680599
I alt 1988	223859	3435206	180588	2745968
I alt 1989	206444	3159950	196552	3014437
I alt 1990	221134	3259225	203305	3010220
I alt 1991	215040	3278723	194027	2884897
I alt 1992	204034	3167242	202240	2998194
I alt 1993	218145	3475463	201602	2993384
I alt 1994	250582	4221837	207429	3200751
Norske	104894	1677862	107844	1669807
Svenske	95703	1686212	68083	1038348
Danske	14362	222543	11052	177689
Finske	21646	412460	10547	160497
Andre	13977	222760	9903	154410

Tabell 2. Godstransport med lastebil over grensen. Innpasserte biler etter nasjonalitet og måned

Måned	I alt		Norske		Svenske	
	Biler	Transportmengde	Biler	Transportmengde	Biler	Transportmengde
		Tonn		Tonn		Tonn
I alt 1993	218145	3475463	97156	1482658	82879	1370806
I alt 1994	250582	4221837	104894	1677862	95703	1686212
Januar	18255	321118	7198	114840	7964	155321
Februar	18396	313712	7640	123680	7574	137402
Mars	19889	320858	8281	133980	8162	130275
April	19444	321347	8055	128099	7609	134964
Mai	20346	344922	8232	132428	8376	153838
Juni	22303	375824	9711	155298	8690	155483
Juli	16799	286585	6992	111936	5973	107960
August	23922	405730	8948	146561	7809	135993
September	25299	443408	10343	164926	8479	141655
Oktober	22893	379633	10295	164626	8685	149545
November	22483	371449	10054	158887	8591	149043
Desember	20553	337251	9145	142601	7791	134733

	Danske		Finske		Andre	
	Biler	Transportmengde	Biler	Transportmengde	Biler	Transportmengde
		Tonn		Tonn		Tonn
I alt 1993	12864	197911	12749	228140	12497	195948
I alt 1994	14362	222543	21646	412460	13977	222760
Januar	1074	15845	1003	19262	1016	15850
Februar	1079	16094	1076	20534	1027	16002
Mars	1144	17934	1207	21270	1095	17399
April	1266	18478	1310	20516	1204	19290
Mai	1258	18489	1269	20694	1211	19473
Juni	1307	20776	1295	23451	1300	20816
Juli	881	13801	2097	39187	856	13701
August	1232	19628	4723	84238	1210	19310
September	1263	20059	3957	96714	1257	20054
Oktober	1328	21897	1277	22553	1308	21012
November	1300	20446	1252	22526	1286	20547
Desember	1230	19096	1180	21515	1207	19306

## Godstransport med lastebil over grensen, 1994

Tabell 3. Godstransport med lastebil over grensen. Utpasserte biler etter nasjonalitet og måned

Måned	I alt		Norske		Svenske	
	Biler	Transportmengde	Biler	Transportmengde	Biler	Transportmengde
		Tonn		Tonn		Tonn
<b>I alt 1993</b>	201602	2993384	106698	1607319	65076	945567
<b>I alt 1994</b>	207429	3200751	107844	1669807	68083	1038348
Januar	15727	248038	8178	130892	5266	80622
Februar	15500	245592	7969	123453	5187	78173
Mars	18320	287705	9326	148468	6081	96831
April	15900	245173	7927	123053	5430	85270
Mai	17346	270944	8476	135459	6013	93226
Juni	18694	294989	9881	157908	6068	94551
Juli	11714	178503	6200	94553	3661	55855
August	18060	276341	9778	149807	5655	86783
September	19677	294740	10333	153563	6421	95029
Oktober	19404	295749	10246	156661	6228	92109
November	19865	302064	10475	159114	6460	96132
Desember	17222	260913	9055	136876	5613	83767

	Danske		Finske		Andre	
	Biler	Transportmengde	Biler	Transportmengde	Biler	Transportmengde
		Tonn		Tonn		Tonn
<b>I alt 1993</b>	10751	160550	9760	140381	9317	139567
<b>I alt 1994</b>	11052	177689	10547	160497	9903	154410
Januar	863	13835	689	10992	731	11697
Februar	860	16372	741	15336	743	12258
Mars	1031	15449	946	13410	936	13547
April	888	13729	845	11336	810	11785
Mai	998	15443	967	13632	892	13184
Juni	1003	16133	928	13400	814	12997
Juli	640	9994	681	9630	532	8471
August	934	14892	865	11781	828	13078
September	1005	16160	964	14897	954	15091
Oktober	900	14481	1000	16295	1030	16203
November	1022	16657	1031	16141	877	14020
Desember	908	14544	890	13647	756	12079

# Godstransport med lastebil over grensen, 1994

Tabell 4. Godstransport med lastebil over grensen. Innpasserte biler etter nasjonalitet og tollsted

Tollsted	I alt		Norske		Svenske	
	Biler	Transportmengde	Biler	Transportmengde	Biler	Transportmengde
		Tonn		Tonn		Tonn
<b>I alt 1993</b>	218145	3475463	97156	1482658	82879	1370806
<b>I alt 1994</b>	250582	4221837	104894	1677862	95703	1686212
Svinesund	105693	1691096	42278	676448	36992	591880
Høgen	13047	226113	4356	60984	8691	165129
Hån/Ørje	49875	873225	19332	331185	22596	394683
Eda	26323	348376	16102	213423	8269	109696
Vittjærn	2133	40649	1302	24390	815	15962
Åsnes	4125	107250	2308	60008	1793	46618
Østby	2899	65071	1661	36022	1162	27464
Fløtningen	500	13794	98	2583	390	10940
Vauldalen	792	16291	503	10928	208	3857
Storlien	14483	320891	2578	39842	10268	253170
Gæddede	2743	68575	2601	65025	126	3150
Tærnaby	1885	41778	649	15662	952	19614
Bjørnfjell	3142	37329	1626	18455	1096	11817
Junkerdalen	2479	28054	920	8857	1276	14309
Karigasniemi	551	3348	292	574	28	311
Polmak	540	2975	197	852	15	271
Kivilompolo	11518	226251	3692	56529	257	5464
Helligskogen	5105	73395	3007	37863	626	9883
Neiden	1935	26858	967	13137	67	810
Utsjok	814	10518	425	5095	76	1184

	Danske		Finske		Andre	
	Biler	Transportmengde	Biler	Transportmengde	Biler	Transportmengde
		Tonn		Tonn		Tonn
<b>I alt 1993</b>	12864	197911	12749	228140	12497	195948
<b>I alt 1994</b>	14362	222543	21646	412460	13977	222760
Svinesund	12947	207152	266	4256	13210	211360
Høgen	-	-	-	-	-	-
Hån/Ørje	160	1462	7630	143703	157	2192
Eda	741	6908	789	12578	422	5771
Vittjærn	-	-	11	267	5	30
Åsnes	-	-	-	-	24	624
Østby	1	28	75	1557	-	-
Fløtningen	-	-	11	270	1	1
Vauldalen	1	1	79	1498	1	7
Storlien	17	310	1599	27251	21	318
Gæddede	-	-	-	-	16	400
Tærnaby	14	211	252	5934	18	357
Bjørnfjell	53	655	298	5083	69	1319
Junkerdalen	64	683	208	4103	11	102
Karigasniemi	11	3	220	2460	-	-
Polmak	4	15	324	1837	-	-
Kivilompolo <sup>1</sup>	40	545	7525	163688	4	25
Helligskogen	133	2182	1330	23274	9	193
Neiden	54	714	838	12136	9	61
Utsjok	122	1674	191	2565	-	-

<sup>1</sup> Omfatter gruskjøring over grensen med finskregistrerte lastebiler i sommermånedene 1994.

# Godstransport med lastebil over grensen, 1994

Tabell 5. Godstransport med lastebil over grensen. Utpasserte biler etter nasjonalitet og tollsted

Tollsted	I alt		Norske		Svenske	
	Biler	Transportmengde	Biler	Transportmengde	Biler	Transportmengde
		Tonn		Tonn		Tonn
<b>I alt 1993</b> .....	201602	2993384	106698	1607319	65076	945567
<b>I alt 1994</b> .....	207429	3200751	107844	1669807	68083	1038348
Svinesund .....	101743	1627444	52230	835430	30798	492844
Høgen .....	5868	110132	3614	65052	2254	45080
Hån/Ørje .....	47429	711435	19289	289335	21591	323865
Eda .....	24106	316548	14314	186723	8369	108651
Vittjærn .....	2374	47282	1862	39632	485	7504
Åsnes .....	1977	51402	1882	48932	93	2418
Østby .....	1693	35314	1177	25563	505	9506
Fløtningen .....	114	1963	58	1658	54	256
Vauldalen .....	600	11160	347	6627	207	3501
Storlien .....	5011	75015	2140	33031	2085	28007
Gæddede .....	78	1950	37	925	38	950
Tærnaby .....	795	16152	258	5083	269	4122
Bjørnfjell .....	2636	37748	1718	20890	288	3268
Junkerdalen .....	1033	12856	588	8472	410	3879
Karigasniemi .....	663	6086	345	619	3	21
Polmak .....	418	3125	184	1187	3	45
Kivilompolo .....	4058	54090	3462	48920	256	1306
Helligskogen .....	4101	57156	2961	38090	285	2854
Neiden .....	1371	2576	588	1628	36	47
Utsjok .....	1361	21317	790	12010	54	224

	Danske		Finske		Andre	
	Biler	Transportmengde	Biler	Transportmengde	Biler	Transportmengde
		Tonn		Tonn		Tonn
<b>I alt 1993</b> .....	10751	160550	9760	140381	9317	139567
<b>I alt 1994</b> .....	11052	177689	10547	160497	9903	154410
Svinesund .....	9644	154222	168	2688	8903	142260
Høgen .....	-	-	-	-	-	-
Hån/Ørje .....	185	2775	5878	88170	486	7290
Eda .....	461	8193	533	9489	429	3492
Vittjærn .....	6	26	6	84	15	36
Åsnes .....	-	-	-	-	2	52
Østby .....	1	8	10	237	-	-
Fløtningen .....	-	-	2	49	-	-
Vauldalen .....	-	-	46	1032	-	-
Storlien .....	35	563	727	13017	24	397
Gæddede .....	-	-	-	-	3	75
Tærnaby .....	10	79	255	6802	3	66
Bjørnfjell .....	203	3541	403	9400	24	649
Junkerdalen .....	22	356	12	148	1	1
Karigasniemi .....	121	1810	190	3617	4	19
Polmak .....	3	44	228	1849	-	-
Kivilompolo .....	34	249	305	3610	1	5
Helligskogen .....	50	927	801	15250	4	35
Neiden .....	4	50	739	818	4	33
Utsjok .....	273	4846	244	4237	-	-

## Hurtigruta Bergen-Kirkenes, 4. kv. 1994

Tabell 1. Hurtigruta Bergen-Kirkenes. Passasjertransport

	Passasjerer		
	I alt	Nordover	Sørover
1989	268 156	144 173	123 983
1990	276 145	147 327	128 818
1991	278 443	148 990	129 453
1992	268 516	143 133	125 383
1993	285 609	149 871	135 738
1994	362 727	186 342	176 385
<b>1993</b>			
1. kvartal	40 794	21 752	19 042
2. kvartal	83 781	45 436	38 345
3. kvartal	107 848	54 696	53 152
4. kvartal	53 186	27 987	25 199
<b>1994</b>			
1. kvartal	60 809	32 177	28 632
2. kvartal	113 327	59 690	53 637
3. kvartal	129 311	62 873	66 438
4. kvartal	59 280	31 602	27 678

Tabell 2. Hurtigruta Bergen-Kirkenes. Passasjertransport etter anløpssted. Nordgående turer

Anløpssted	4. kvartal				Hele året			
	1993		1994		1993		1994	
	Gått om bord	Gått i land	Gått om bord	Gått i land	Gått om bord	Gått i land	Gått om bord	Gått i land
<b>I alt</b>	27 987	27 987	31 602	31 602	149 871	149 871	186 342	186 342
Bergen	4 499	-	4 955	-	34 997	-	45 479	-
Mellomsteder	2 884	3 554	3 014	4 937	11 639	14 735	17 678	21 698
Trondheim	1 584	1 971	1 523	1 542	7 924	6 510	11 079	8 922
Mellomsteder	2 669	2 226	3 250	2 606	10 120	6 927	12 781	9 315
Bodø	4 014	974	4 444	1 111	23 304	4 690	27 338	5 885
Mellomsteder	5 964	6 552	7 549	7 645	26 553	33 893	33 160	41 123
Tromsø	3 310	3 985	3 429	4 908	12 369	18 418	14 922	23 585
Mellomsteder	1 351	3 767	1 587	3 928	14 771	13 886	14 556	16 669
Honningsvåg	611	907	711	1 056	3 121	14 727	3 532	14 846
Øst for Honningsvåg	1 101	4 051	1 140	3 869	5 073	36 085	5 817	44 299

Tabell 3. Hurtigruta Bergen-Kirkenes. Passasjertransport etter anløpssted. Sørgående turer

Anløpssted	4. kvartal				Hele året			
	1993		1994		1993		1994	
	Gått om bord	Gått i land	Gått om bord	Gått i land	Gått om bord	Gått i land	Gått om bord	Gått i land
<b>I alt</b>	25 199	25 199	27 678	27 678	135 738	135 738	176 385	176 385
Øst for Honningsvåg	3 823	992	3 762	1 105	33 053	4 647	41 261	6 623
Honningsvåg	874	618	929	713	6 386	2 965	7 507	3 405
Mellomsteder	3 579	1 746	3 851	1 847	16 328	9 330	19 402	11 787
Tromsø	3 332	2 361	4 150	2 693	13 384	11 237	17 676	12 411
Mellomsteder	5 662	6 040	5 968	6 952	34 312	29 910	42 036	37 658
Bodø	703	2 338	638	2 383	3 098	13 611	3 865	15 260
Mellomsteder	3 604	3 574	3 853	4 064	11 944	14 054	14 785	17 052
Trondheim	1 357	2 207	1 300	1 851	8 098	10 589	15 201	13 952
Mellomsteder	2 265	2 174	3 227	2 382	9 135	11 014	14 652	18 702
Bergen	-	3 149	-	3 688	-	28 381	-	39 535

## Veitrafikkulykker med personskade, februar 1995

Tabell 1. Veitrafikkulykker og personer drept eller skadd, etter måned<sup>1</sup>

	Ulykker med personskade				Personer skadd				Personer drept			
	1992	1993	1994	1995	1992	1993	1994	1995	1992	1993	1994	1995
I alt 2 måneder	1207	1375	1240	1265	1683	1913	1716	1694	53	50	28	39
Januar	590	723	695	692	829	978	966	934	28	27	13	20
Februar	617	652	545	573	854	935	750	760	25	23	15	19
Mars	559	576	636	-	735	784	909	-	20	24	27	-
April	546	557	480	-	769	754	601	-	28	14	23	-
Mai	813	723	679	-	1056	957	870	-	24	20	21	-
Juni	874	918	747	-	1180	1209	1031	-	36	27	28	-
Juli	809	816	731	-	1121	1101	1001	-	33	33	24	-
August	780	830	822	-	1057	1087	1068	-	17	21	33	-
September	828	797	845	-	1077	977	1095	-	27	37	20	-
Oktober	749	749	723	-	929	991	900	-	26	16	23	-
November	651	637	752	-	855	882	996	-	25	14	26	-
Desember	679	664	711	-	942	881	1002	-	36	25	30	-
I alt 12 måneder	8495	8642	8366	-	11404	11536	11189	-	325	281	283	-

<sup>1</sup> Tallene for 1994 og 1995 er foreløpige og rettes opp etter hvert, mest for siste måned. Tallene for 1993 og tidligere år er endelige.

Tabell 2. Veitrafikkulykker og personer drept eller skadd. Fylke

Fylke	Ulykker med personskade				Personer skadd				Personer drept			
	Jan.-feb.		Februar		Jan.-feb.		Februar		Jan.-feb.		Februar	
	1994	1995	1994	1995	1994	1995	1994	1995	1994	1995	1994	1995
I alt	1240	1265	545	573	1716	1694	750	760	28	39	15	19
Østfold	43	51	25	26	60	62	34	35	-	4	-	3
Akershus	104	92	45	34	148	129	62	42	3	2	2	1
Oslo	148	148	60	60	187	198	78	74	-	2	-	-
Hedmark	60	77	18	42	81	110	22	63	2	1	1	1
Oppland	101	66	45	33	146	97	64	43	5	2	4	2
Buskerud	60	67	23	26	100	105	43	38	1	2	1	-
Vestfold	66	54	33	29	92	68	40	36	3	3	-	3
Telemark	65	59	31	28	92	88	49	40	1	-	1	-
Aust-Agder	42	26	20	13	61	33	27	16	1	-	-	-
Vest-Agder	41	36	15	17	58	47	21	23	2	3	1	3
Rogaland	72	92	35	39	93	118	42	49	3	6	2	-
Hordaland	99	136	40	47	137	180	56	63	2	2	-	1
Sogn og Fjordane	22	28	7	11	24	35	9	19	-	1	-	-
Møre og Romsdal	81	81	28	34	104	99	31	43	3	1	2	1
Sør-Trøndelag	69	80	33	37	96	110	51	53	-	1	-	1
Nord-Trøndelag	31	30	17	16	38	42	21	21	-	2	-	1
Nordland	62	79	31	43	84	102	43	57	2	2	1	1
Troms	57	40	29	22	97	46	46	25	-	2	-	1
Finnmark	17	23	10	16	18	25	11	20	-	3	-	-



## Veitrafikkulykker med personskade, februar 1995

Tabell 3. Veitrafikkulykker og personer drept eller skadd, etter trafikantgruppe. Fylke

Fylke	Personer drept eller skadd i februar 1995										
	Ulykker i alt	Drepte i alt	Skadde i alt	Bilførere	Bilpassasjerer	Motor sykkel	Moped	Sykkel	Fotgjengere	Akende o.l.	Andre
I alt .....	573	19	760	443	210	2	16	8	70	8	3
Østfold .....	26	3	35	19	9	1	2	-	3	-	1
Akershus .....	34	1	42	32	8	-	-	-	2	-	-
Oslo .....	60	-	74	42	16	-	-	1	15	-	-
Hedmark .....	42	1	63	36	23	-	-	-	4	-	-
Oppland .....	33	2	43	29	8	-	-	-	2	4	-
Buskerud .....	26	-	38	19	12	1	-	-	5	1	-
Vestfold .....	29	3	36	17	10	-	3	-	6	-	-
Telemark .....	28	-	40	25	10	-	1	1	-	3	-
Aust-Agder .....	13	-	16	10	4	-	-	-	2	-	-
Vest-Agder .....	17	3	23	10	9	-	-	2	2	-	-
Rogaland .....	39	-	49	31	12	-	1	3	2	-	-
Hordaland .....	47	1	63	38	17	-	2	-	6	-	-
Sogn og Fjordane ...	11	-	19	5	9	-	1	-	4	-	-
Møre og Romsdal ...	34	1	43	29	11	-	1	-	2	-	-
Sør-Trøndelag .....	37	1	53	34	17	-	-	-	2	-	-
Nord-Trøndelag .....	16	1	21	13	6	-	-	-	2	-	-
Nordland .....	43	1	57	29	16	-	4	1	7	-	-
Troms .....	22	1	25	13	8	-	1	-	2	-	1
Finnmark .....	16	-	20	12	5	-	-	-	2	-	1

Tabell 4. Personer drept eller skadd, etter alder og trafikantgruppe

Trafikantgruppe	År	Personer drept i januar - februar						Personer drept	Personer skadd	
		Drepte i alt	-6 år	7-14 år	15-24 år	25-64 år	65-år	Februar	Jan.-feb.	Februar
I alt .....	1994	28	-	1	8	12	7	15	1716	750
	1995	39	3	4	7	16	9	19	1694	760
Bilførere .....	1994	13	-	-	5	7	1	8	954	415
	1995	17	-	-	3	12	2	8	929	443
Bilpassasjerer .....	1994	8	-	-	3	3	2	3	498	220
	1995	8	3	-	2	3	-	3	484	210
Motorsykkelførere og passasjerer .....	1994	-	-	-	-	-	-	-	5	4
	1995	1	-	-	1	-	-	1	6	2
Mopedførere og passasjerer ...	1994	1	-	-	-	-	1	1	13	8
	1995	-	-	-	-	-	-	-	31	16
Sykkelførere og passasjerer ...	1994	-	-	-	-	-	-	-	21	8
	1995	-	-	-	-	-	-	-	28	8
Fotgjengere .....	1994	5	-	-	-	2	3	3	170	70
	1995	9	-	3	-	-	6	4	192	70
Akende, skiløpere o.l. ....	1994	1	-	1	-	-	-	-	47	24
	1995	3	-	1	1	-	1	3	15	8
Andre .....	1994	-	-	-	-	-	-	-	8	1
	1995	1	-	-	-	1	-	-	9	3

# Veitrafikkulykker med personskade, februar 1995

Tabell 5. Veitrafikkulykker og personer drept eller skadd. Politidistrikt

Politidistrikt	Ulykker med personskade				Personer skadd				Personer drept			
	Jan.-feb.		Februar		Jan.-feb.		Februar		Jan.-feb.		Februar	
	1994	1995	1994	1995	1994	1995	1994	1995	1994	1995	1994	1995
I alt	1240	1265	545	573	1716	1694	750	760	28	39	15	19
Politidistrikt												
Halden	6	7	6	4	8	7	8	4	-	1	-	1
Sarpsborg	14	11	6	5	21	13	8	8	-	1	-	-
Fredrikstad	9	15	4	8	15	20	7	13	-	1	-	1
Moss	14	18	9	9	16	22	11	10	-	1	-	1
Follo	14	16	9	7	22	30	15	9	-	1	-	-
Asker og Bærum	36	39	15	16	49	50	19	18	-	-	-	-
Romerike	54	37	21	11	77	49	28	15	3	1	2	1
Oslo	148	148	60	60	187	198	78	74	-	2	-	-
Kongsvinger	15	22	2	11	20	31	2	19	1	-	-	-
Hamar	26	26	7	11	33	38	7	13	-	-	-	-
Østerdalen	19	29	9	20	28	41	13	31	1	1	1	1
Gudbrandsdalen	43	27	23	14	60	36	35	15	1	-	1	-
Vestoppland	58	39	22	19	86	61	29	28	4	2	3	2
Ringerike	32	31	13	12	53	53	24	20	1	-	1	-
Drammen	14	27	4	10	22	30	6	10	-	1	-	-
Kongsberg	14	9	6	4	25	22	13	8	-	1	-	-
Nord-Jarlsberg	27	13	13	6	41	23	17	10	3	1	-	1
Tønsberg	17	19	9	10	21	21	10	11	-	1	-	1
Sandefjord	11	11	4	7	15	12	4	8	-	1	-	1
Larvik	11	11	7	6	15	12	9	7	-	-	-	-
Skien	26	26	14	9	36	42	23	15	-	-	-	-
Telemark	14	11	8	5	24	16	13	7	-	-	-	-
Notodden	14	13	6	8	18	19	9	10	1	-	1	-
Rjukan	7	5	2	3	9	6	3	4	-	-	-	-
Kragerø	4	4	1	3	5	5	1	4	-	-	-	-
Arendal	35	24	16	12	45	29	21	14	1	-	-	-
Kristiansand	32	30	11	13	53	41	16	18	-	3	-	3
Vest-Agder	16	8	8	5	21	10	11	7	2	-	1	-
Rogaland	26	39	10	15	37	44	11	19	2	3	1	-
Stavanger	21	32	12	16	26	39	16	19	1	1	1	-
Haugesund	25	21	13	8	30	35	15	11	-	2	-	-
Hardanger	5	6	2	2	9	8	6	3	-	-	-	-
Hordaland	35	42	13	13	48	56	19	14	-	2	-	1
Bergen	59	88	25	32	80	116	31	46	2	-	-	-
Sogn	8	4	3	1	8	3	3	1	-	1	-	-
Fjordane	14	24	4	10	16	32	6	18	-	-	-	-
Sunnmøre	38	43	15	14	48	51	16	17	1	1	1	1
Romsdal	24	16	8	11	36	21	10	16	1	-	1	-
Nordmøre	19	22	5	9	20	27	5	10	1	-	-	-
Utrøndelag	25	35	12	18	38	43	23	18	-	1	-	1
Trondheim	44	45	21	19	58	67	28	35	-	-	-	-
Innrøndelag	18	20	12	11	24	28	15	12	-	2	-	1
Namdal	13	10	5	5	14	14	6	9	-	-	-	-
Helgeland	5	12	3	7	6	18	3	10	-	-	-	-
Rana	4	12	1	5	6	12	2	5	-	-	-	-
Bodø	15	23	9	14	18	30	11	18	-	1	-	1
Narvik	19	17	10	11	23	24	12	18	1	-	1	-
Lofoten og												
Vesterålen	19	15	8	6	31	18	15	6	1	1	-	-
Senja	13	11	6	6	18	11	9	6	-	1	-	-
Troms	44	29	23	16	79	35	37	19	-	1	-	1
Vestfinnmark	12	9	7	5	13	8	8	6	-	3	-	-
Vardø	1	3	-	3	1	3	-	3	-	-	-	-
Vadsø	1	5	1	4	1	8	1	7	-	-	-	-
Sør-Varanger	3	6	2	4	3	6	2	4	-	-	-	-

# Rekordhøy godstrafikk over grensen

**Godstrafikken med lastebil over grensen har aldri vært større enn i 1994. Da ble det fraktet over 4,2 millioner tonn gods inn til Norge, og 3,2 millioner tonn ut av landet. Dette var henholdsvis 21,5 og 6,9 prosent mer enn året før.**

Tallene for innpassert og utpassert godsmengde var henholdsvis 14,1 og 19,4 prosent høyere enn den tidligere rekordnoteringen fra 1987. Samlet ble det transportert vel 7,4 millioner tonn gods til/fra Norge, fordelt på 458 000 turer. Økning i samlet transportmengde var på 14,7 prosent. Tallet på turer økte med 9,1 prosent sammenliknet med 1993.

## Svenskregistrerte biler øker

De norskregistrerte lastebilene frakter fortsatt mest. Men de har hatt et svakt tap av andeler, hovedsakelig til de svenskregistrerte bilene, fra 1993 til 1994. Samme tendens ble registrert også fra 1992 til 1993. Norske biler fraktet 52,2 prosent av godsmengden ut av landet, mot 53,7 prosent i 1993. Svenskene økte sin andel av utpassert godsmengde fra 31,6 prosent i 1993 til 32,4 prosent i fjor.

For innpasseringene hadde de norskregistrerte bilene i 1994 en andel av transportmengden på 39,7 prosent. Dette er en nedgang på 3 prosent sammenliknet med 1993. De svenske bilene fraktet 39,9 prosent av godset, mot 39,4 prosent året før. Fra 1993 til 1994 fraktet svenskregistrerte lastebiler 23 prosent mer gods til Norge, mot en økning på 13,2 prosent for de norske. Transportmengden fraktet på finske lastebiler økte med 80,8 prosent fra 1993 til 1994. Dette skyldtes hovedsakelig transport av grus over Kivilompolo tollsted i løpet av sommermånedene i 1994.

Antall innpasserte lastebiler økte med 14,9 prosent fra 1993 til 1994, og i alt kom 250 600 biler med last til Norge. Tallet på utpasserte biler økte fra 201 600 i 1993 til 207 400, eller 2,9 prosent. Forskjellen i tallet

Godstransport med lastebil over grensen. Innpassert og utpassert transportmengde. 1986-1994

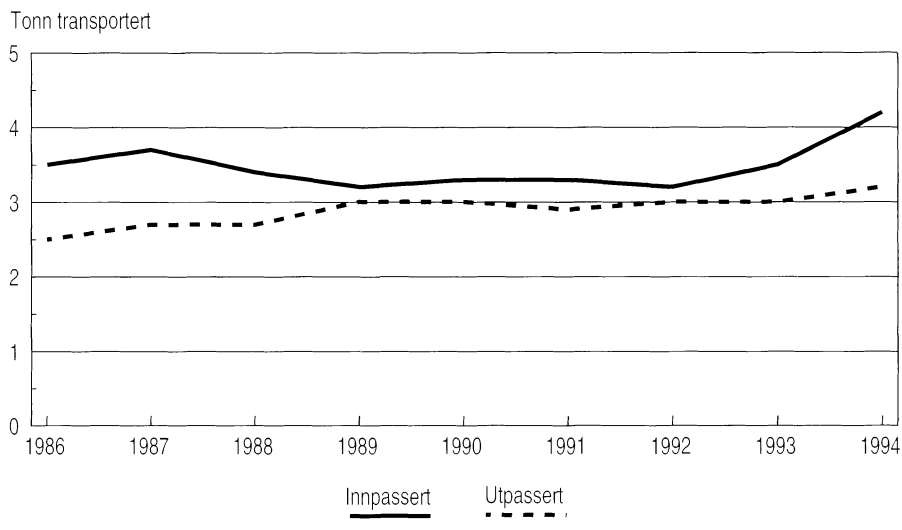

på biler inn og ut av landet skyldes hovedsakelig at det bare er biler med last som blir registrert. Biler som kommer eller returnerer tomme blir ikke registrert.

## Svinesund er inngangsporten

Hovedtyngden av godstrafikken til og fra Norge skjer over Svinesund. Om lag 40 prosent av alt godset som kom inn til Norge på lastebiler passerte her. Vel halvparten av alt godset ble transportert ut av landet via dette tollstedet. Hele 83 prosent av alt godset passerte ut av landet, og 69 prosent passerte inn til landet, via de tre tollstedene Svinesund, Hån/Ørje og Eda.

Trafikken var jevnt fordelt over året, med unntak av feriemånedene juli, hvor aktiviteten var betydelig lavere enn ellers. Statistikken bygges på månedlige rapporter fra Tollvesenet og omfatter bare turer med last.

## Ny statistikk

### Godstransport med lastebil over grensen, 1994.

Statistikken utgis årlig i Ukens statistikk og i Norges offisielle statistikk (NOS) Samferdselsstatistikk. Mer informasjon: Asbjørn Wethal, tlf. 62 88 54 15 eller Jan Monsrud, tlf. 62 88 54 07. Vedleggstabeller side: 15-18.

## Naturressurser og miljø 1995

- \* Klarer vi å overholde internasjonale miljøavtaler?
- \* Kan vi øke forbruket uten at miljøet påvirkes?
- \* Hvor mye olje og gass har vi?

Slike spørsmål gir Statistisk sentralbyrås nye publikasjon Naturressurser og miljø 1995 svar på. Her presenteres fakta og analyser fra et bredt spekter, blant annet nye tall for utslipp til luft og oppdatert ressursregnskap for energi. Boken inneholder også mer detaljert statistikk, for eksempel om luftutslipp i de enkelte kommuner, bestanden av lodde i Barentshavet og gjenvinning av papp og papir. Videre presenteres nøkkeltall for fiske og fangst, jordbruksforurensning og skogsskader.

For mer informasjon, kontakt Ola Hunnes i Statistisk sentralbyrå, tlf. 22 86 48 79.

Boken koster 140 kroner og kan bestilles fra Salg- og abonnementservice i Statistisk sentralbyrå eller fra Akademika.

# Svak nedgang i petroleumssalget

Det var en svak nedgang i samlet salg av petrolumsprodukter i februar i forhold til samme måned i fjor, viser foreløpige tall. Totalt ble det solgt 680 mill. liter petroleumssprodukter. Dette er en nedgang på 1,5 prosent. Salget av blyholdig bensin gikk mest tilbake, denne måneden med 73,8 prosent, mens samlet bensinsalg gikk ned 1,6 prosent.

Ellers hadde salget av lette fyringsoljer og fyringsparafin størst tilbakegang, henholdsvis 12,8 og 31,3 prosent. Smøremidler økte derimot med hele 12,4 prosent. Det var 20 utkjøringsdager både i februar 1994 og 1995.

I januar og februar ble det til sammen solgt 1 350 mill. liter petroleumssprodukter, en oppgang på 1,6 prosent i forhold til samme periode i fjor. Lette fyringsoljer og fyringsparafin gikk tilbake 5,1 prosent. Sammenlignet med de to første månedene i fjor gikk bensinsalget tilbake med 4 prosent.

De siste 12 månedene ble det til sammen solgt 8 537 mill. liter petroleumssprodukter, som er en økning på 2,3 prosent i forhold til tilsvarende periode ett år tidligere. Økningen var størst i Akershus og Vest-Agder med henholdsvis 16,1 og 11 prosent. I samme periode gikk salget av fyringsoljer og fyringsparafin ned til sammen 0,5 prosent. Totalt ble det solgt 2 234 mill. liter bensin, en tilbakegang på

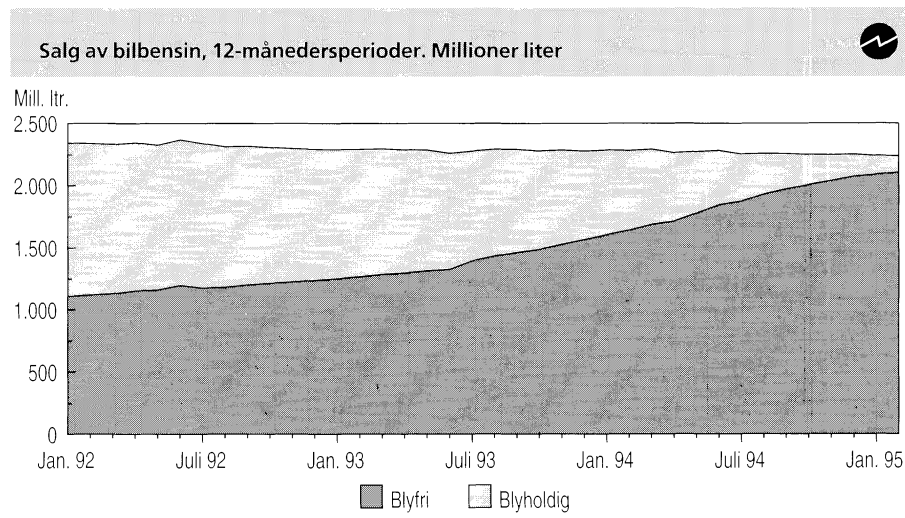

2 prosent. Andelen blyfri bensin siste 12 måneder utgjorde 94 prosent.

Tallene viser ikke forbruket men salget. For å komme fram til forbruket må en korrigere for lagerendringer hos brukerne. Statistikken omfatter leveringer i Norge og på norsk kontinentalsokkel, forsyning av utenlandske skip og fly, selv om faktura er sendt til en kjø-

per med adresse i utlandet. Leveranser til norske skip og fly i utlandet er ikke med.

## Ny statistikk

### Salg av petroleumssprodukter, februar 1995.

Statistikken er et samarbeid mellom Norsk Petroleumsinstitutt og SSB. Den utgis hver måned i Ukens statistikk og er tilgjengelig i Statistisk månedshefte og SSB-data online. Mer informasjon: Christine Jones, tlf. 22 86 49 19. Vedleggstabeller side: 10.

# Høyere timefortjeneste i bygg og anlegg

I privat byggevirksomhet var den gjennomsnittlige timefortjenesten 4. kvartal i fjor 108,59 kroner og i anleggsvirksomhet 139,43 kroner.

Fra 4. kvartal 1993 til samme kvartal i 1994 steg den gjennomsnittlige timefortjenesten med 2,4 prosent i byggevirksomhet. Ett år tidligere var økningen 1,6 prosent.

Den gjennomsnittlige timefortjenesten i anleggsvirksomhet sank med 11,6 prosent fra 4. kvartal 1993. Økningen fra 4. kvartal 1992 til 1993 var 4,3 prosent.

Gjennomsnittlig timefortjeneste (ikke medregnet betaling for bevegelige helgedager) i privat bygge- og anleggsvirksomhet. Kroner

	1993				1994			
	2. kv.	3. kv.	4. kv.	Året	2. kv.	3. kv.	4. kv.	Året
<b>Voksne menn</b>								
Bygge- og anleggsvirksomhet i alt	112,14	111,18	117,21	113,50	114,06	112,11	112,84	112,71
Byggevirksomhet	104,84	105,34	106,01	105,04	106,95	106,80	108,59	106,87
Fagarbeidere (offshorearbeidere ikke medregnet)	106,29	105,03	110,61	110,04	108,06	107,83	109,89	108,07
Hjelparbeidere (offshorearbeidere ikke medregnet)	95,39	93,18	96,20	95,15	95,48	92,70	97,24	95,07
Anleggsvirksomhet	149,55	146,67	157,69	152,35	150,13	141,82	139,43	145,22

Statistikken bygger på oppgaver fra medlemsbedrifter i Næringslivets Hovedorganisasjon.

## Ny statistikk

### Timefortjeneste i privat bygge- og anleggsvirksomhet, 4. kv. 1994.

Statistikken utgis hvert kvartal i Ukens statistikk. Mer informasjon: Aud Tonder, tlf. 62 88 51 81/Coen Hendriks, tlf. 62 88 52 49.

# 1994: Høyeste eiendomssalg noensinne

I 1994 ble det omsatt i alt 129 900 eiendommer. Dette er det høyeste salget som noen gang er registrert. Forrige rekordår var 1985 med 126 300 eiendommer.

Fra 1993 til 1994 var det en økning på 14 300, eller vel 12 prosent, i eiendomsomsetningen. Også fra 1992 til 1993 økte salget med 12 prosent. Bortsett fra rekordåret 1985, var det også stor omsetning i 1986 og 1987 (knappt 126 000 i hvert av åra). Etter 1987 falt salget og nådde en bunn i 1992 med 103 200.

## Størst økning i Oslo

Salget av eiendommer økte i alle fylker fra 1993 til 1994. Størst relativ økning var det i Oslo (25 prosent), Vest-Agder (20 prosent) og Oppland (19 prosent). Fylkene med lavest vekst var Hedmark (5 prosent), Østfold (4 prosent) og Finnmark (1 prosent).

Samlet verdi av de omsatte eiendommene var 52,8 milliarder kroner i 1994. Det er 10,6 milliarder kroner, eller 25 prosent, mer enn i 1993. En må tilbake til årene 1987 og 1988 for å finne høyere verdi for omsetningen.

Boligeiendommer utgjorde 85 200, eller 66 prosent, av alle omsetninger i 1994. Av disse var 76 600 eiendommer med bygning og 8 500

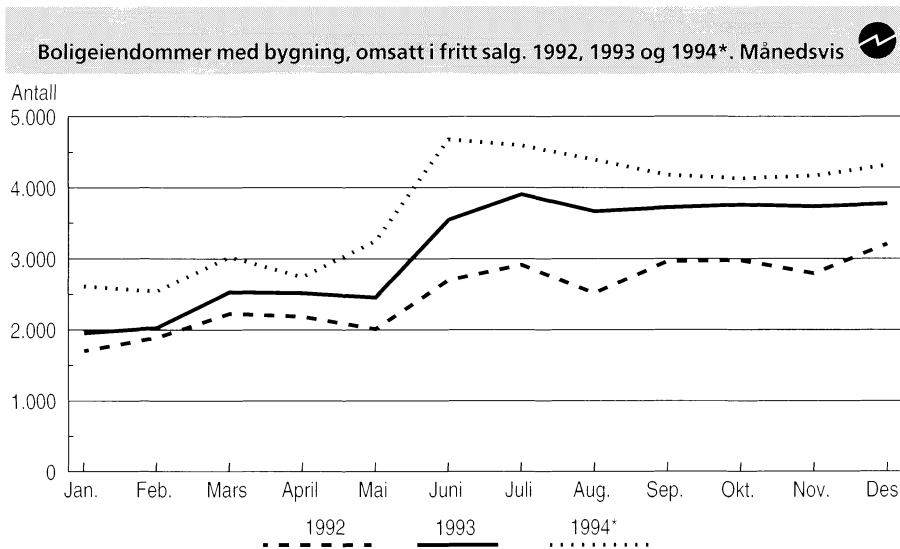

eiendommer uten bygning (enkelttomt eller tomteområde). Økningen fra foregående år er 10 400 (16 prosent) for bebygde eiendommer og 2 000 (31 prosent) for ubebygde eiendommer.

44 600 bebygde boligeiendommer ble omsatt i fritt salg siste året, mot 37 600 i 1993. Gjennomsnittlig kjøpesum pr. eiendom økte med 12,5 prosent, fra 569 000 til 640 000 kroner.

## Noe økning i hyttesalg

Salget av fritidseiendommer har økt relativt mindre enn omsetningen av boligeiendommer. For bebygde eiendommer er økningen 11 prosent (1 500) og for ubebygde eiendommer 8 prosent (200).

Også omsetningen av andre typer eiendom, landbruk, forretning/kontor og industri, økte fra 1993 til 1994. Det omsettes relativt få forretnings-/kontor- og industrieiendommer. For disse eiendomsstypene er størrelsen på endringen noe usikker, da andel omsetninger med uoppgjitt eiendomsstypetype er redusert.

Statistikken er basert på meldinger fra tinglysingskontorene via GAB-registeret.

## Ny statistikk

### Eiendomsomsetning, 1994.

Statistikken utgis kvartalsvis i *Ukens statistikk* og *Bygginformasjon* og årlig i *Norges offisielle statistikk (NOS) Jordbruksstatistikk*. Mer informasjon: Ole Rognstad, tlf. 62 88 51 87. Vedleggstabeller side: 6-8.

## Historisk statistikk 1994

Publikasjonen gir en samlet presentasjon av statistikk som belyser de langsiktige utviklingstrekkene i det norske samfunn. Den gir sammenliknbare tall for store deler av dette og delvis også for forrige århundre. *Historisk statistikk 1994* inneholder statistikk fra 24 samfunnsområder. Hvert kapittel inneholder en innledning – som gir en oversikt over statistikkgrunnlaget og en omtale av hovedtrekkene i utviklingen – samt en fylldig tabell. Alle kapitlene har sammendrag på engelsk, og figurer og tabeller har engelsk tekst.

Publikasjonen vil være til stor nytte for elever, studenter og for dem som underviser i økonomi og samfunnsfag. Også andre brukere av statistikk og alle historisk interesserte får her en viktig kilde til innsikt i hvordan samfunnet har utviklet seg.

Denne utgaven er den sjuende i rekken, den forrige kom i 1978.

*Historisk statistikk 1994* publiseres i serien *Norges offisielle statistikk* (NOS C 188).

688 sider. Innb. kr 245,00 + porto ISBN 82-537-3965-6

Publikasjonen kan bestilles fra:  
Statistisk sentralbyrå  
Salg- og abonnementservice  
Postboks 8131 Dep., 0033 Oslo

eller:  
Akademika - avdeling for offentlige publikasjoner  
Møllergt. 17  
Postboks 8134 Dep., 0033 Oslo

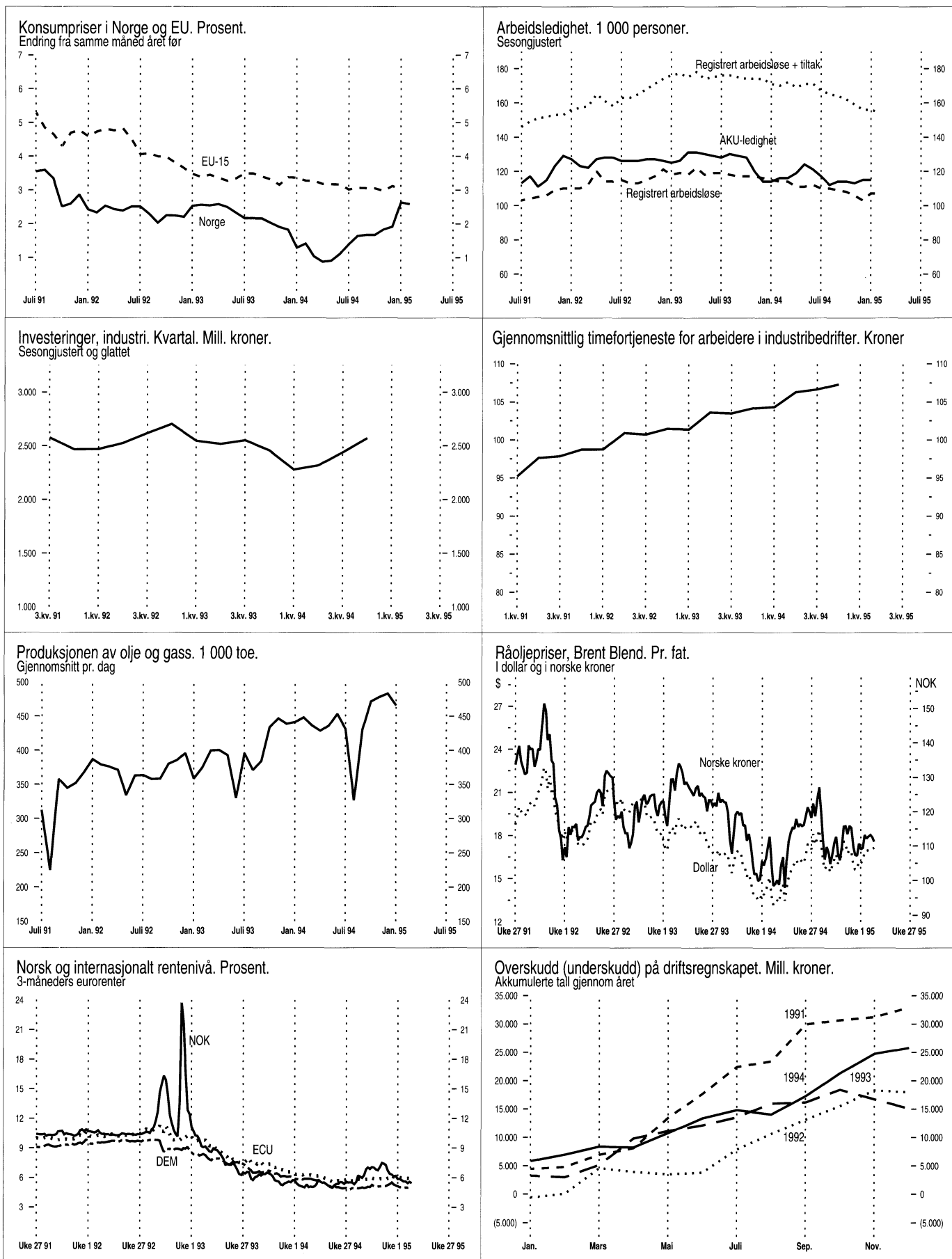





	Måleenhet	Periode	Ujusterte tall		Sesongjusterte tall		
			Nivå	Pst. endring fra tilsv. periode året før	Nivå	Pst. endring fra foreg. periode	
<b>Nasjonalregnskapstall</b>							
BNP	Mill. 1991-kr	4. kv. 94	202437*	4,5	194077	1,9	
BNP for fastlands-Norge	Mill. 1991-kr	4. kv. 94	160842*	3,7	154403	1,2	
Privat konsum	Mill. 1991-kr	4. kv. 94	102570*	3,1	95636	0,1	
Bruttoinvesteringer, fastlands-Norge	Mill. 1991-kr	4. kv. 94	28493*	9,4	25070	4,3	
Tradisjonell vareeksport	Mill. 1991-kr	4. kv. 94	37496*	13,9	36015	1,5	
<b>Industri og energi</b>							
Produksjonsindeks for industri (volum)	1990=100	Jan. 95	113,0	4,6	111,9	-0,4	
Produksjonsindeks for kraftforsyning (volum)	1990=100	Jan. 95	118,6	-1,2	97,0	5,4	
Produksjonen av olje og gass	1000 toe <sup>1</sup>	Jan. 95	14435	5,5	..	..	
Ordretiligang, verkstedprodukter og metaller (verdi)	1976=100	4. kv. 94	345,6	0,4	306,7	0,1	
Investeringer, industri	Mill. kr	<b>1. kv. 95</b>	<b>9649<sup>2</sup></b>	<b>-1,0</b>	<b>2623<sup>3</sup></b>	<b>4,9</b>	
Påløpne investeringer, oljevirksomhet	Mill. kr	1. kv. 95	38125 <sup>2</sup>	-19,8	..	..	
<b>Bygg og anlegg</b>							
Boliger, antall igangsatt	Antall	Jan. 95	1783	25,8	1931	-3,8	
Andre bygg, igangsatt bruksareal	1000 m <sup>2</sup>	Jan. 95	231	26,6	236 <sup>4</sup>	-2,6	
Ordretiligang, byggeprosjekter (verdi)	1. kv. 1992=100	4. kv. 94	131	24,8	..	..	
Ordretiligang, anleggsprosjekter (verdi)	1. kv. 1992=100	4. kv. 94	85	30,8	..	..	
<b>Tjenesteyting</b>							
Forretningsmessig tjenesteyting, omsetning (verdi)	1990=100	4. kv. 93	110,8	-1,3	..	..	
Overnattinger ved norske hoteller, i alt	1000	Jan. 95	964	4,1	..	..	
<b>Utenriksøkonomi</b>							
Vareeksport uten skip og oljeplattformer	Mill. kr	Feb. 95	20636*	14,1	19323 <sup>5</sup>	2,1	
Tradisjonell vareeksport	Mill. kr	Feb. 95	11712*	22,0	12179	-2,1	
Råolje og naturgass	Mill. kr	Feb. 95	8924*	5,2	7953 <sup>5</sup>	-13,6	
Vareimport uten skip og oljeplattformer	Mill. kr	Feb. 95	15567*	7,6	15991	-4,5	
Driftsbalansen <sup>6</sup>	Mill. kr	1994	25760*	70,9	..	..	
<b>Konsum</b>							
Detaljomsætningsindeksen (volum)	1992=100	Jan. 95	99,9	2,9	109,5	0,0	
Personbilregistreringer, nye	Antall	Feb. 95	7179	18,8	8024	4,8	
<b>Priser, lønninger</b>							
Konsumprisindeksen	1979=100	Feb. 95	257,9	2,6	258,2	0,2	
Eksportprisindeks (uten skip og oljeplattformer)	1988=100	4. kv. 94	101,4	2,2	..	..	
Importprisindeks (uten skip og oljeplattformer)	1988=100	4. kv. 94	105,5	0,1	..	..	
Prisindeks for nye eneboliger	1989=100	3. kv. 94	96,8	5,1	96,0	2,0	
Prisindeks for brukt bolig	1991=100	3. kv. 94	111,5	13,7	..	..	
Gjennomsnittlig timefortjeneste, industri	Kr	<b>4. kv. 94</b>	<b>107,28</b>	<b>3,0</b>	..	..	
Råoljepris, Brent Blend, spotmarkedet, ukesenitt <sup>7</sup>	\$/fat	<b>Uke 11</b>	<b>16,43</b>	<b>15,7</b>	..	..	
<b>Arbeidsmarkedet</b>							
Sysselsatte (AKU)	1000	4. kv. 94	2052	1,8	<b>2059<sup>8</sup></b>	<b>0,0</b>	
Arbeidssøkere uten arbeidsinntekt (AKU)	1000	4. kv. 94	102	6,4	<b>115<sup>8</sup></b>	<b>0,0</b>	
Arbeidssøkere i prosent av arbeidsstyrken (AKU)	Pst.	4. kv. 94	4,7	..	<b>5,3<sup>8</sup></b>	..	
Registrerte arbeidsledige <sup>9</sup>	1000	Feb. 95	113	-4,5	<b>107</b>	<b>0,0</b>	
Registrerte arbeidsledige og sysselsatte på tiltak <sup>9</sup>	1000	Feb. 95	165	-8,9	<b>154</b>	<b>-1,3</b>	
<b>Finansielle markeder</b>							
Eurorenter (tre-månedersplasseringer) <sup>10</sup>							
NOK	Pst. pr. år	<b>Uke 11</b>	<b>5,5</b>	..	..	..	
USD	Pst. pr. år	<b>Uke 11</b>	<b>6,2</b>	..	..	..	
DEM	Pst. pr. år	<b>Uke 11</b>	<b>5,0</b>	..	..	..	
ECU	Pst. pr. år	<b>Uke 11</b>	<b>6,8</b>	..	..	..	
Valutakurser							
USD	Kr/\$	<b>Uke 11</b>	<b>6,27</b>	..	..	..	
Innenlandsk kreditt (K1) <sup>10,11</sup>	Mrd. kr	Des. 94	845,8	3,3	..	..	

<sup>1</sup> toe = tonn oljeekvivalenter. <sup>2</sup> Årsanslag. <sup>3</sup> Utførte investeringer i foregående kvartal. <sup>4</sup> Trend, eksklusivt bygg for jordbruk, skogbruk og fiske. <sup>5</sup> Desember 1994.

<sup>6</sup> Omfatter balanse for handel med varer og tjenester og balanse for renter og stønader. <sup>7</sup> Kilde: Financial Times. <sup>8</sup> Januar 1995, 3-måneders glidende sentrert gjennomsnitt.

<sup>9</sup> Kilde: Arbeidsdirektoratet. <sup>10</sup> Kilde: Norges Bank. <sup>11</sup> K1 gir et mål på innenlandsk kreditt tilført publikum.

\* Foreløpige tall. \* Indikatorene med uthevet tekst er endret siden forrige hefte.

**Porto betalt for avis-  
framsending**

*Returadresse:*  
Statistisk sentralbyrå  
Salg- og abonnementservice  
Postboks 8131 Dep.  
0033 OSLO

ISSN 0804-0524

# 12

## **Ny statistikk i neste nummer:**

- Investeringstiltak i jordbruket, 1993
- Kontrollerte slakt, 1994
- Skogavvirkning, 1993/94.  
Foreløpige tall



**Statistisk sentralbyrå**  
Statistics Norway