

SSB på Internet

Som første statistikkbyrå i Europa og tredje i verden er Statistisk sentralbyrå på Internet, side 3

Høy dødelighet i Oslo øst

Risikoen for tidlig død er nesten dobbelt så høy på østkanten i Oslo som ellers i landet, side 3

Førde på handelstoppen

Førde, Skedsmo og Gol hadde høyest omsetning pr. innbygger de første åtte månedene i 1994, side 4

Mindre Afrika-import

Vi importerte mindre fra Afrika i 1994, side 6

Redaksjon: Svein Longva (ansv. red.), Anne-Sissel Skånvik (red.), Siw Ellen Jakobsen, Jan Erik Kristiansen, Tom Granseth (økonomiske nøkkeltall). **Redigering:** Kirsten Aanerud, Elna Fossen, Elin Berntzen. **Grafikk og tabeller:** Else Efstjad, Elisabeth Godnes, Iris Stenseng, Audhild Øverby. **Design:** Enzo Finger Design. **Trykk:** Lobo Grafisk as. **Priser:** Pr. år kr 620,-. Enkeltnr. kr 20,-. **ISSN** 0804-0524. **Husk å oppgi kilde:** Ukens statistikk/ Statistisk sentralbyrå.

Ny statistikk:

	Tekst side:	Tabell side:
Terminvis omsetningsstatistikk. Detaljhandel, 4. termin 1994	4-5	10
Hagebruksavlinger, 1994	7	2
Veitrafikkulykker med personskade, januar 1995	7	12
Byggearealstatistikk, 1994. Endelige tall	8	4
Ordrestatistikk. Bygge- og anleggsvirksomhet, 4. kv. 1994	9	7

Annet stoff:

Svært høy dødelighet i indre Oslo	3	-
Statistisk sentralbyrå på Internet	3	-
Norge importerer mindre fra Afrika	6	-
Økonomiske nøkkeltall	10-11	-

Publikasjoner

Statistisk sentralbyrå utgir statistikk og analyser i en rekke ulike serier og periodiske publikasjoner.

Norges offisielle statistikk formidler statistikk hovedsakelig i form av tabeller. I denne serien inngår også Statistisk årbok, Statistisk månedshefte, Historisk statistikk og Regionalstatistikk.

Samfunnspeilet og **Økonomiske analyser** er tidsskrifter som bringer utdypende kommentarer og analyser.

Statistiske analyser bringer mer "populære" analyser, som retter seg mot en større leserkrets.

Sosiale og økonomiske studier er en serie for forskningsformidling.

Rapporter utgis i tilknytning til de enkelte statistikkområdene eller aktuelle prosjekter og oppdrag.

Aktuell statistikk presenteres også i ulike tema-

publikasjoner, som **Bank- og kredittstatistikk**, **Månedstatistikk over utenrikshandelen** og **Bygginfo**.

Bestilling av publikasjoner:

For abonnement, samt kjøp av enkeltpublikasjoner: Statistisk sentralbyrå, Salg- og abonnementservice, Postboks 8131 Dep., 0033 Oslo. Telefon: 22 86 49 64. Telefaks: 22 86 49 76.

Enkeltpublikasjoner kan også kjøpes hos: Akademika - avdeling for offentlige publikasjoner, Møllergt. 17, Postboks 8134 Dep., 0033 Oslo. Telefon: 22 11 67 70. Telefaks: 22 42 05 51.

Alle publikasjoner finnes i Statistisk sentralbyrås bibliotek.

Telefon: 22 86 46 42/43. Telefaks: 22 86 45 04.

SSB-data online er en spredningsdatabase for online formidling av statistikk. SSB-data online inneholder i tillegg til statistikk fra de fleste emner og tilbakegående tall, bl.a. SSBs pressemeldinger og opplysninger om alle SSBs publikasjoner. Det utgis hvert år en CD-ROM med statistikk fra alle de nordiske landene; Statistikk uten grenser.

Nye publikasjoner

Byggearealstatistikk 3. kvartal 1994

Den kvartalsvise byggearealstatistikken gir opplysninger om godkjente, igangsatte og fullførte bygg, om godkjente, ikke igangsatte bygg og om bygg under arbeid ved utgangen av kvartalet. De første 19 tabellene er oversiktstabeller med tilbakegående tall for hele landet. Resten av tabellene gir mer detaljerte opplysninger fra siste kvartal, på fylkes- og kommunenivå (Norges offisielle statistikk, C 194, 60 sider, kr 65, ISBN 82-537-4091-3)

Statistisk månedshefte 1/95

Statistisk månedshefte har faste tabeller med konjunkturstatistikk og måneds- og kvartalsstatistikk for en rekke områder: befolkning, arbeidskraft, lønn, konsumprisindeks, næringsøkonomi, samfunnsøkonomi og finanser (Norges offisielle statistikk, C 195, 171 sider, kr 55, ISBN 82-537-4092-1)

Svært høy dødelighet i indre Oslo

I bydelene Sagene/Torshov og Grünerløkka/Sofienberg på Oslos østkant er risikoen for at beboerne skal dø tidlig nesten dobbelt så høy som i resten av landet. Av de fem bydelene med lavest dødelighet ligger fire av fem i Bergen, den femte er Vindern på Oslos vestkant.

De største levekårsforskjellene i Norge finner en i Oslo. Opphopningen av levekårsproblemer er høyere i de indre østlige bydelene av Oslo enn noe annet sted i landet. Dette skriver førstetekstent Anders Barstad i Statistisk sentralbyrå i en artikkel i neste nummer av Samfunnsspeilet.

Forskjellene i dødelighet taler sitt eget språk: Hvis du bor i de tre indre østlige bydelene i Oslo er risikoen for en tidlig død (mellom 20-64 år) to og en halv gang så stor som på Vindern, Røa eller Ullern i ytre vest. Også i Bergen er forskjellene påfallende. I Sentrum og Sandviken er dødelighetsrisikoen nesten dob-

belt så høy som i Arna og Ytrebygda. I Trondheim og Stavanger er forskjellene i dødelighet betydelig mindre mellom bydelene enn i de to største byene.

Ut fra en leverkårsindeks som tar sikte på å måle sentrale levekårsproblemer knyttet til helse, arbeidsmarked, økonomi, bolig og kriminalitet er det laget en rangering fra en til ti hvor ti er det maksimalt dårligste. Det er tre bydeler i Oslo som har høyere poengsum enn ni: Sagene/Torshov, Gamle Oslo og Grünerløkka/Sofienberg. Også bydelene Storhaug i Stavanger, Sentrum og Sandviken i Bergen og Sentrum i Trondheim er blant de dårligst stilte i landsmålestokk. Av de kommunene som har dårligst levekår finnes en betydelig andel i Nord-Norge.

Av de fem bydelene som har best levekår ligger tre i Stavanger: Tasta, Madla og Jåtten. Også i Ytrebygda i Bergen og på Vindern i Oslo har befolkningen få problemer knyttet til levekår. Blant kommunene med fær-

rest levekårsproblemer finner en mange i Sogn og Fjordane og i Rogaland.

Dårlig på Majorstua

I Oslo har alle bydelene i ytre vest, Vindern, Røa og Ullern samt Grefsen/Kjelsås og Sogn i nord og Nordstrand i sør, klart færre levekårsproblemer enn det som er vanlig i landsmålestokk. Skillet mellom øst og vest i Oslo er likevel ikke helt gjennomført. To av bydelene i indre vest, Uranienborg/Majorstua og St.Hanshaugen/Ullevål har dårligere levekår enn flere av de eldre drabantbyene i øst. Manglerud, Bjerke og Bøler er slike drabantbyer som bryter med øst/vestdimensjonen. Både i Oslo og i de andre storbyene ser det altså ut til å være forskjeller mellom sentrum og periferi i levekårsfordeling i tillegg til øst/vestforskjellen.

Kilde

Samfunnsspeilet 1/95.

Samfunnsspeilet blir utgitt 17. mars. Mer informasjon: Anders Barstad, tlf. 22 86 46 95.

Statistisk sentralbyrå på Internet

Som første statistikkbyrå i Europa og tredje i verden er Statistisk sentralbyrå nå på lufta med en World Wide Web-tjeneste på Internet. Både ny og allerede publisert statistikk kan man nå finne under Web-adressen: <http://www-open.ssb.no>.

Internet er en rask kanal for spredning av informasjon. Det er enkelt å hente informasjon derfra og stadig flere blir koblet til dette nettet. Hvert 20. minutt knytter det seg et nytt nettverk til, og i Norge er det allerede 50 000 datamaskiner koblet til Internet. Dette er noen av årsakene til at Statistisk sentralbyrå har valgt å satse på denne informasjonskanalen som et supplement til andre måter å formidle statistikken vår på.

Variert innhold

Informasjonen i World Wide Web er lagret i hypertextformat. Det gjør det enkelt for brukerne å finne frem. Et eksempel er Nyheter som du finner på hjemmesiden til Statis-

tisk sentralbyrå. Her ligger de siste artiklene fra Ukens statistikk, pressemeldingene og et utvalg av annen ny statistikk presentert som tekst, grafikk og tabeller.

I tillegg til dette kan man også se hvilken statistikk som blir publisert i Statistisk sentralbyrå de nærmeste månedene samt en oversikt over våre data og databaser. Forskningsavdelingen legger ut sammendrag av sine papers fortløpende. Det er også lagt inn referanser til andre statistikk-tjenester på Internet, både i Norge, Europa og resten av verden. Statistisk sentralbyrås Web-tjeneste kan derfor brukes som inngangsport for den som leter etter statistisk informasjon på Internet.

Gratis informasjon

Offisiell statistikk og analyser basert på denne vil normalt være et kollektivt gode. Hovedtall om det norske samfunn bør være allment og gratis tilgjengelig. I tråd med dette er all informasjon Statistisk sentralbyrå legger ut på Internet foreløpig gratis. Brukeren betaler kun for tellerskrittene til sin Internet-formidler.

Sikkerheten er ivaretatt

Sikkerhetsproblemet er løst ved at all informasjon som skal ut på Internet legges på en egen datamaskin som er fysisk atskilt fra lokalnettet i Statistisk sentralbyrå. Det er denne maskinen eksterne brukere har kontakt med.

Mer informasjon: Marta Prerovska, tlf. 62 88 52 68 eller Hans Viggo Sæbø, tlf. 22 86 49 36.

Førde på omsetningstoppen

I de åtte første månedene i 1994 var omsetningen pr. innbygger høyest i Førde kommune med 70 150 kroner. Deretter kom Skedsmo og Gol med henholdsvis 67 203 og 60 643 kroner. Ramnes kommune i Vestfold hadde klart lavest omsetning pr. innbygger i de første åtte månedene 1994, kun 1 323 kroner. Mange mindre landkommuner har langt høyere omsetning pr. innbygger enn store bysentra.

I landet totalt omsatte detaljhandelen for 32 469 kroner pr. innbygger i de åtte første månedene i 1994. Omsetningen pr. innbygger varierer mye fra kommune til kommune. Av bykommunene er det bare Lillehammer, Haugesund, Tønsberg og Gjøvik som kommer med blant de ti kommunene med størst omsetning i de åtte første månedene i 1994.

Størst vekst i landkommunene

Det er ingen byer blant de kommunene som hadde størst vekst i salget. På topp ligger Svelvik og Sør-

Fron. Akerhus-kommunene Fet, Rælingen og Lørenskog hadde også kraftig omsetningsøkning i de åtte første månedene i fjor. Til tross for veksten er Rælingen likevel med blant de ti kommunene med lavest salg, regnet i kroner pr. innbygger. Den kommunen med lavest omsetning pr. innbygger, Ramnes i Vestfold, har ingen matforretninger eller klesbutikker, heller ikke bil- eller bensinutsalg.

Holmestrand best av byene

Av bykommunene var det Holme-

strand som hadde størst vekst i de åtte første månedene i 1994 sammenlignet med samme tidsrom året før. Økningen her var 20,6 prosent. Arendal, Lillehammer og Kongsberg hadde også en vekst på over 18 prosent i omsetning pr. innbygger i de samme perioden.

Nordland lavest

Av fylkene var det Oslo som hadde størst omsetning pr. innbygger med 40 445 kroner. Buskerud og Akerhus følger med henholdsvis 35 724 og 35 176 kroner i den samme perioden. Lavest omsetning har det vært i Nordland og Sogn og Fjordane med 28 310 og 28 412 kroner i de åtte første månedene i 1994.

De ti kommunene i Norge med størst omsetning pr. innbygger i de åtte første månedene i 1994



	Kr/innbygger
Førde	70 150
Skedsmo	67 203
Gol	60 643
Lillehammer	58 874
Haugesund	57 996
Lørenskog	57 619
Eidsberg	57 076
Tønsberg	56 833
Gjøvik	53 101
Nord-Aurdal	51 945

De ti kommunene i Norge med lavest omsetning pr. innbygger i de åtte første månedene i 1994



	Kr/innbygger
Ramnes	1 323
Naustdal	6 800
Tranøy	7 150
Rælingen	7 295
Rørskog	7 376
Iveland	7 552
Gratangen	7 673
Våler (Østfold)	7 777
Fosnes	7 826
Skiptvet	7 836

De ti kommunene med størst vekst i omsetningen pr. innbygger fra de åtte første månedene i 1993 til 1994



	Prose
Svelvik	31
Sør-Fron	29
Nore og Uvdal	27
Fet	26
Rælingen	26
Lørenskog	26
Snåsa	26
Værøy	22
Øygarden	21
Nord-Odal	21

De ti bykommunene med størst vekst i omsetningen pr. innbygger fra de åtte første månedene i 1993 til 1994



	Prose
Holmestrand	20
Arendal	18
Lillehammer	18
Kongsberg	18
Ålesund	17
Larvik	15
Stavanger	14
Hamar	14
Sarpsborg	14
Kristiansand	14

Forholdet til detaljomsetningsindeksen og årlig varehandelsstatistikk

Den terminvise detaljhandelsstatistikken er en korttidsstatistikk for omsetningen i detaljhandelen. Den skiller seg fra den månedlige detaljomsetningsindeksen i kvalitet, mulighet for geografisk oppdeling og aktualitet. Kvalitativt er den bedre da det er en fulltelling. Statistikken inneholder variablene omsetning og grunnlag for investeringsavgift (investeringer). Statistikken kan gis helt ned på postnummerområde/gateadresse dersom det ikke bryter med reglene om konfidensialitet.

Den endelige detaljhandelsstatistikken vil for 85 prosent av bedriftene

(enbedriftsforetak) bygge på det samme datagrunnlaget som terminstatistikken. Disse bedriftene hadde 62 prosent av omsetningen for årsstatistikken for detaljhandelen i 1992. Ved utarbeidelse av endelig årsstatistikk vil omsetningsdataene for flerbedriftsforetak hentes fra Statistisk sentralbyrås næringsundersøkelse. Bedrifter i flerbedriftsforetak vil i den terminvise detaljhandelsstatistikken få tilordnet den samme andelen av foretakets omsetning som i siste næringsundersøkelse. I 1991 og 1992 førte dette til et avvik i totalomsetningen på henholdsvis 0,6 og 0,2 prosent.

Solid salgsvekst i alle fylker

Den samlede omsetningsveksten i de åtte første månedene var 11,9 prosent fra 1993 til 1994, viser den terminvise statistikken. Dette er 1,1 prosentpoeng høyere økning enn detaljomsetningsindeksen i samme tidsrom. Akershus og Oslo var de fylkene der handelen steg mest, henholdsvis 17,3 og 14,7 prosent.

Veksten på landsbasis for 4. termin alene (juli og august måned) var 10,6 prosent. Detaljomsetningsindeksen hadde en vekst på 9,4 prosent i den samme periode. I 4. termin var økningen størst i Akershus og Aust-Agder, henholdsvis 17,5 og 13,4 prosent i forhold til samme periode i 1993. Bare fem fylker hadde under 10 prosent vekst, de to Trøndelagsfylkene, samt Sogn og Fjordane, Telemark og Hedmark.

Biler og bensin

For samtlige næringshovedgrupper gikk omsetningen opp i de åtte første månedene i 1994. Motorkjøretøyer og bensin hadde størst salgsvekst med 23,9 prosent. Handelen med nærings- og nytelsesmidler økte med 5,8 prosent.

De øvrige næringshovedgruppene hadde følgende endring: Beklednings- og tekstilvarer 3,2 prosent, møbler og innbo 15,0 prosent, jernvarer, kjøkkenutstyr, glass, steintøy, fargevarer og sportsutstyr 13,3 prosent.

Terminvis detaljhandelsstatistikk, omsetning etter fylke



	4. termin 1994 Mill. kr	Endring i pst. 4. term. 1993- 4. term. 1994	Endring i pst. 1.-4. term. 1993- 1.-4. term. 1994	Omsetning pr. innbygger 1.-4. term. 1994
Hele landet	37 438	10,7	11,9	32 469
Østfold	2 071	9,0	10,8	33 235
Akershus	3 894	17,5	17,3	35 176
Oslo	4 793	12,8	14,7	40 445
Hedmark	1 489	5,3	7,7	29 140
Oppland	1 710	6,4	12,7	33 606
Buskerud	2 115	6,0	10,5	35 724
Vestfold	1 747	10,3	11,7	30 828
Telemark	1 362	10,0	9,6	29 949
Aust-Agder	904	13,4	14,1	29 639
Vest-Agder	1 393	13,0	13,6	32 899
Rogaland	2 897	11,9	13,0	32 288
Hordaland	3 227	9,8	10,1	29 668
Sogn og Fjordane	891	10,4	9,1	28 412
Møre og Romsdal	925	12,5	12,0	29 214
Sør-Trøndelag	2 049	6,2	7,0	30 094
Nord-Trøndelag	1 062	9,5	9,1	29 562
Nordland	1 904	8,4	10,0	28 310
Troms	1 300	10,0	11,3	31 850
Finnmark	706	14,3	13,7	32 577

sent, ur, optiske artikler, musikk-instrumenter, gull- og sølvvarer og film- og fotoartikler 6,0 prosent, detaljhandel ellers 9,5 prosent.

De mer detaljerte tallene viser at salget av motorkjøretøyer, deler og rekvisita gikk opp med 36,5 prosent i de åtte første månedene i 1994.

Handelen med radio, fjernsyn, lamper og elektriske husholdningsapparater økte med 24,4 prosent, mens handelen med brensel steg med 20,0 prosent. Ser vi bare på 4. termin var det derimot størst økning for brensel med 29,9 prosent. Motorkjøretøyer, deler og rekvisita

hadde en vekst på 29,6 prosent fra 4. termin i 1993 til 1994. Handelen med vin og brennevin steg med 2,1 prosent i de åtte første månedene samlet, men for juli og august falt salget med 2,2 prosent. Tilsvarende endring hadde klær. Her var det en økning på 3,2 prosent totalt, men en nedgang på 0,8 prosent i 4. termin.

Investeringene opp 25 prosent

Investeringene (grunnlaget for investeringsavgift) innenfor detaljhandelen økte med 25,0 prosent i de åtte første månedene. Foretak innenfor jernvarer, kjøkkenutstyr, glass, steintøy, fargevarer og sportsutstyr hadde størst økning i investeringene med 54,5 prosent, mens møbler og innbo økte med 44,8 prosent. Næringshovedgruppen beklednings- og tekstilvarer reduserte investeringene med 9,9 prosent i de åtte første månedene i 1994 sammenlignet med samme periode i 1993.

Korrigeringer i data-materialet

Statistisk sentralbyrå har beregnet alle tall tilbake til 1992 på nytt ved denne publiseringen. Dette skyldes at en del foretak har endret næring i forbindelse med omkodningen av Det sentrale bedrifts- og foretaksregister til ny næringsstandard NACE. Vi har også forbedret produksjonsrutinen slik at vi blant annet får med oss omsetningen til foretak som skifter eier bedre enn før.

Datakilden

I statistikken brukes kun manntallet over merverdiavgiftspliktige. På grunn av et etterslep i innrapporteringen til Skattedirektoratet vil de to siste terminene som publiseres bli beregnet på nytt. Det vil i praksis si at terminopplysningene for 1992, 1993 og de to første terminene i 1994 er endelige termintall. 3. termin 1994 vil bli korrigert en gang, mens 4. termin 1994 vil bli korrigert to ganger. Disse korrigeringer vil erfaringsmessig kun endre totaltallene med i underkant av 0,5 prosent.

Ny statistikk

Terminvis omsetningsstatistikk. Detaljhandel, 4. termin 1994.

Statistikken utgis annenhver måned i Ukens statistikk. Mer informasjon: Peder Næs, tlf. 62 88 54 02. Vedleggstabeller side: 10-11.

Norge importerer mindre fra Afrika

Afrika er det eneste kontinentet vi importerte mindre fra i 1994 enn året før. Mens Norges tradisjonelle import i 1994 totalt økte med 16,9 prosent i forhold til 1993, gikk importen fra Afrika tilbake med 3,6 prosent. Importen fra de landene vi gir mest bistand til gikk ned.

Afrika bidrog bare med 0,9 prosent av vår import i 1994. Den klart største varegruppen fra dette kontinentet er malmer og metallavfall, og denne importen falt med 18 prosent i fjor. Importen utenom malmer og metaller økte med 114 millioner kroner. Også eksporten av tradisjonelle varer utviklet seg langt svakere til Afrika enn til andre deler av verden, med en økning på kun 2,8 prosent. Vår totale eksport av tradisjonelle varer steg med 14,3 prosent. Afrika utgjorde 1,2 prosent av vår samlede eksport.

Mindre import fra programland

Norge har seks såkalte programland i Afrika for den offentlige bilaterale utviklingshjelpen, Botswana, Mosambik, Namibia, Tanzania, Zambia og Zimbabwe. Vi importerte tradisjonelle varer for 560 millioner kroner fra disse seks i 1994. Dette utgjorde 35 prosent av vår import fra Afrika, en nedgang på 4,3 prosent fra 1993. 95 prosent av vår import bestod av nikkelmatte fra Botswana og nikkeloksidinterer fra Zimbabwe.

Norges to største mottakere av bistand er Tanzania og Mosambik, som mottok henholdsvis 487 og 415 millioner kroner i 1993. Fra Tanzania importerte vi varer for 3,1 millioner kroner i 1993, og fra Mosambik kun 0,3 millioner kroner. I 1994 falt denne importen ytterligere, for Tanzania til 2,1 millioner kroner, mens det fra Mosambik knapt var noe import.

Til våre programland eksporterte vi for 225 millioner kroner, eller 15 prosent av vår totale eksport av tradisjonelle varer til Afrika. Dette var en økning på 4,8 prosent fra 1993. Det er særlig investeringsvarer og innsatsvarer vi eksporterer til programlandene. De tre klart største varegruppene var kraftmaskiner (68 mill.), jern og stål (41 mill.) og telekommunikasjonsapparater (38 mill.). For alle disse varegruppene

var det stor eksportøkning i 1994. Det er Tanzania med 114 millioner, som er vårt største mottakerland blant programlandene. Eksporten til Tanzania økte med 43 prosent i 1994, og ble dermed mer enn 50 ganger så høy som vår import derfra. Mer enn halvparten, 63 millioner, bestod av kraftmaskiner.

Fordoblet eksport til Sør-Afrika

Nigeria er Afrikas folkerikeste land og største mottaker av eksport fra Norge. I 1994 ble norske varer for 250 millioner kroner eksportert dit, og dette var 16 prosent av eksporten til Afrika, en tilbakegang på 18 prosent i forhold til 1993. For Egypt og Sør-Afrika var utviklingen i 1994 svært positiv. Eksporten til Egypt økte med 110 millioner kroner til 180 millioner i 1994. Opphevelsen av handelsboikotten av Sør-Afrika førte til at eksporten dit ble mer enn tredoblet i 1992, og nesten firedoblet i 1993, mens den i fjor ble fordoblet. Algerie, Libya, Botswana og Kongo, som i 1993 var blant våre største mottakerland i Afrika, hadde alle en nedgang i 1994 på mer enn 30 prosent.

Halvparten av importen malmer

Av en import fra Afrika i fjor på 1,6 milliarder kroner, utgjorde malmer og metallavfall 790 millioner. Mer enn 60 prosent av dette var nikkelmatte fra Botswana, og nesten 20 prosent var manganmalm fra Sør-Afrika. Botswana og Sør-Afrika er våre klart største leverandørland i Afrika, henholdsvis 30 og 21 prosent av importen kom derfra i fjor. Så godt som all import fra Botswana (99,7 prosent) var nikkelmatte, og denne importen falt med 9 prosent. Fra Sør-Afrika var det et fall i importen av manganmalm på 120 millioner kroner (45 prosent). En økt import av frukt og grønnsaker (opp 50 millioner, 125 prosent) og rå gjødningsstoffer (opp 30 millioner, 127 prosent) gjorde at den to-

tale nedgangen ikke ble mer enn 3 prosent.

Vår import økte mest fra Libya og Zaire. Fra Libya er det særlig raffinerte oljeprodukter vi tar inn, mens det er koboltmatte fra Zaire. Disse to landene stod for 3 og 8 prosent av vår import fra Afrika.

Fisk største eksportvare til Afrika

Norge eksporterte tradisjonelle varer til Afrika for 1,5 milliarder kroner i 1994. For Afrika utenom Sør-Afrika var det for første gang siden 1990 en eksportnedgang. Fisk utgjorde 240 millioner, og var største eksportvare. Fiskeeksporten var imidlertid 31 prosent lavere enn i 1993. Etter fisk var telekommunikasjonsapparater, jern og stål de største eksportvarene. Eksporten av telekommunikasjonsapparater ble fordoblet i forhold til 1993, og utgjorde 160 millioner kroner. Eksporten av jern og stål utgjorde 150 millioner, en økning på 23 prosent fra 1993.

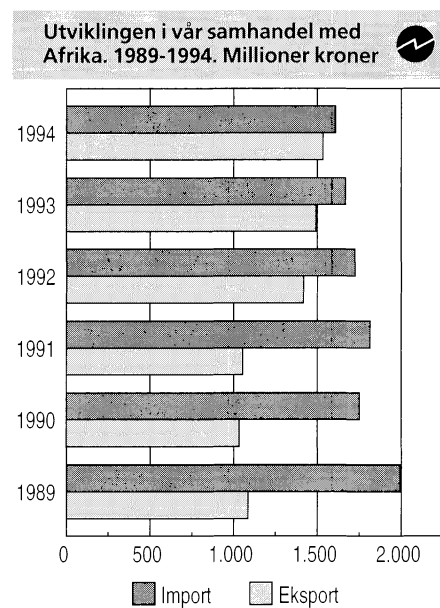

Kilde

Utenrikshandelen med varer.
Mer informasjon: Lars A. Lunde, tlf. 22 86 47 08.

Vedleggstabeller

Emne	Tabell	Side
41	Hagebruksavlinger, 1994	
	Avlinger i hagebruket 1994. Yrkesdyrking	2
	Avlinger av vintereple 1994. Yrkesdyrking	3
43	Byggearealstatistikk, 1994. Endelige tall	
	Bygg satt i gang. Boliger og bruksareal, etter bygningstype. Endelige tall	4
	Fullførte bygg. Boliger og bruksareal, etter bygningstype. Endelige tall	4
	Bygg satt i gang. Boliger og bruksareal til bolig, etter bygningstype. Fylke. Endelige tall	5
	Bygg satt i gang. Bruksareal til annet enn bolig, etter brukers næring. Fylke. 1 000 m ² . Endelige tall	6
43	Ordrestatistikk. Bygge- og anleggsvirksomhet, 4. kv. 1994	
	Ordretilgang. Verdiindeks etter prosjektgruppe. 1. kv. 1992=100	7
	Ordreservere. Verdiindeks etter prosjektgruppe. 1. kv. 1992=100	7
	Indeks for sysselsetting i ordrestatistikkens bedrifter ved utgangen av kvartalet, etter næring. 1. kv. 1992=100	8
	Ordreservere. Verdiindeks etter prosjektgruppe og distrikt. 1. kv. 1992=100	8
	Ordreservere etter varighet. Prosjektgruppe og distrikt. Prosent. 4. kv. 1994	9
	Indeks over verdien av ordretilgangen, verdien av ordreserveren og sysselsetting i ferdighusindustrien. 1. kv. 1992=100	9
45	Terminvis omsetningsstatistikk. Detaljhandel, 4. termin 1994	
	Terminvis detaljhandelsstatistikk. Omsetning 1992-1994. Mill. kr	10
	Terminvis detaljhandelsstatistikk. Grunnlag for investeringsavgift 1992-1994. Mill. kr	10
	Terminvis detaljhandel. Omsetning 4. termin 1994	11
46	Veitrafikkulykker med personskade, januar 1995	
	Veitrafikkulykker og personer drept eller skadd, etter måned	12
	Veitrafikkulykker og personer drept eller skadd. Fylke	12
	Veitrafikkulykker og personer drept eller skadd, etter trafikantgruppe. Fylke	13
	Personer drept eller skadd, etter alder og trafikantgruppe	13
	Veitrafikkulykker og personer drept eller skadd. Politidistrikt	14
	Personer drept eller skadd, etter alder og trafikantgruppe	15

Standardtegn i tabeller

	Symbol
Tall kan ikke forekomme	.
Oppgave mangler	..
Oppgave mangler foreløpig	...
Tall kan ikke offentliggjøres	:
Null	-
Mindre enn 0,5 av den brukte enheten	0
Mindre enn 0,05 av den brukte enheten	0,0
Foreløpig tall	*
Brudd i den loddrette serien	-
Brudd i den vannrette serien	

Hagebruksavlingar, 1994

Tabell 1. Avlingar i hagebruket 1994. Yrkesdyrking¹

	Talet på einingar	Avling		Prosent av eit middelår ²
		Kg pr. eining	Tonn i alt	
Frukt i alt	31 030 dekar		20 740	74
Eple	21 510 "	772	16 599	76
Sommareple	1 840 "	711	1 308	76
Vintereple	19 670 "	777	15 291	77
Pære	3 250 "	515	1 674	62
Plomme	3 590 "	402	1 445	70
Søtkirsebær	2 010 "	270	544	75
Surkirsebær	660 "	721	479	70
Hagebær i alt	23 770 "		22 181	99
Solbær	2 490 "	515	1 281	90
Jordbær	18 820 "	1 017	19 143	101
Bringebær	2 470 "	713	1 757	90
Grønsaker i alt			149 197	100
Grønsaker på friland	48 830 "		128 638	100
Kål	18 970 "	2 500	47 430	100
Blomkål	6 010 "	1 381	8 298	95
Kvitkål, ikkje lagring	3 510 "	3 105	10 906	101
Kvitkål, vinterlagring	3 860 "	4 241	16 379	103
Rosenkål	1 420 "	972	1 375	90
Kinakål	3 220 "	2 644	8 507	97
Annan kål	960 "	2 051	1 965	99
Gulrot	11 990 "	3 980	47 720	105
Bønner	1 300 "	799	1 039	92
Hageerter, konserver	7 110 "	617	4 386	98
Purre	1 630 "	2 403	3 921	95
Raudbete	1 030 "	3 098	3 182	101
Matlauk	4 910 "	3 319	16 305	88
Knollselleri	430 "	2 067	882	100
Stilkselleri	280 "	2 421	680	98
Rotpersille	160 "	2 004	329	100
Agurk, friland	790 "	2 832	2 249	108
Issalat, friland	220 "	2 349	515	99
Grønsaker under glas/plast			20 559	100
Issalat	1 046 000 stk	0,3	319	99
Hovudsalat	9 179 000 "	0,1	918	100
Agurk	233 400 m ²	39,1	9 121	98
Tomat	343 400 "	29,7	10 202	102

¹ Omfattar bruk som fyller eitt eller fleire av følgjande vilkår: minst 50 frukttré, minst 1 dekar bringebær, solbær eller jordbær, minst 2,0 dekar grønnsaker på friland, minst 300 m² grønnsaker under glas/plast. ² Nemninga "middelår" gjeld den avlingsmengd ein reknar med å få pr. eining i eit middels godt år.

Hagebruksavlingar, 1994

Tabell 2. Avlingar av vintereple 1994. Yrkesdyrking¹

	Dekar	Avling		Prosent av eit middelår ²
		Kg pr. dekar	Tonn i alt	
Heile landet	19 670	777	15 291	77
Akershus og Oslo	180	701	128	77
Hedmark	210	800	166	80
Buskerud	2 780	1 140	3 164	95
Vestfold	1 390	1 140	1 580	95
Telemark	3 230	840	2 712	80
Aust-Agder	130	1 105	148	85
Vest-Agder	270	1 000	265	90
Rogaland	570	630	362	70
Hordaland	6 350	653	4 146	73
Sogn og Fjordane	4 300	571	2 458	56
Møre og Romsdal	160	401	63	96
Andre fylke	110	896	100	93

¹ Omfattar bruk som fyller har minst 50 frukttre. ² Nemninga "middelår" gjeld den avlingsmengd ein reknar med å få pr. dekar i eit middels godt år.

Byggearealstatistikk, 1994. Endelige tall

Tabell 1. Bygg satt i gang. Boliger og bruksareal, etter bygningstype. Endelige tall

Bygningstype	Leiligheter		Hybler		Bruksareal til bolig		Bruksareal til annet enn bolig	
	1993	1994	1993	1994	1993	1994	1993	1994
	1 000 m ²							
I alt	15 754	20 886	536	354	2 151	2 987	2 282	2 787
Boligbygg i alt	15 440	20 603	535	350	2 130	2 959	39	84
Eneboliger	11 477	14 620	44	106	1 588	2 187	1	8
Frittliggende eneboliger	5 913	8 101	8	10	1 016	1 452	1	2
Tomannsboliger, vertikalt delte	1 478	1 517	2	-	165	177	-	0
Tomannsboliger, horisontalt delte	1 888	2 915	2	8	208	341	0	0
Rekkehus	2 016	1 780	32	88	180	178	0	2
Terrassehus	182	307	-	-	19	39	-	3
Boligbygg med flere leiligheter	3 566	5 546	347	209	339	540	28	58
Andre småhus	1 203	1 555	-	4	98	138	0	0
Blokker 3-4 etasjer	778	1 445	18	-	73	146	1	16
Blokker 5 etasjer og over	330	848	20	-	25	69	4	10
Andre hustyper	1 255	1 698	309	205	143	187	22	31
Tilbygg og påbygg	397	437	144	35	203	233	11	18
Andre bygg enn boliger i alt	314	283	1	4	20	28	2 242	2 702
Bygg for jordbruk, skogbruk og fiske	1	-	-	-	0	1	303	324
Produksjonsbygg for bergverksdrift og industri	8	6	-	-	1	1	248	362
Kontor og forretningsbygg mv.	68	81	-	2	7	8	816	1 182
Hotell- og restaurantbygg	5	3	-	-	0	3	67	58
Undervisning og forskningsbygg	-	28	-	-	-	1	203	214
Bygg for helsestell og sosial omsorg	25	30	-	2	2	4	126	91
Forsamlingshus	3	9	-	-	0	1	107	105
Andre bygg	204	126	1	-	10	10	371	366
I tillegg:								
Midlertidige OL-bygg	-	-	1 000	-	16	-	33	-

Tabell 2. Fullførte bygg. Boliger og bruksareal, etter bygningstype. Endelige tall

Bygningstype	Leiligheter		Hybler		Bruksareal til bolig		Bruksareal til annet enn bolig	
	1993	1994	1993	1994	1993	1994	1993	1994
	1 000 m ²							
I alt	15 252	17 385	697	451	2 132	2 453	2 573	2 454
Boligbygg i alt	14 896	17 167	684	447	2 097	2 433	55	50
Eneboliger	11 200	12 506	87	97	1 543	1 809	2	2
Frittliggende eneboliger	5 701	6 852	9	3	983	1 201	1	1
Tomannsboliger, vertikalt delte	1 297	1 421	-	1	142	163	0	0
Tomannsboliger, horisontalt delte	1 753	2 153	3	5	194	241	0	0
Rekkehus	2 370	1 882	75	88	215	180	1	1
Terrassehus	99	198	-	-	8	24	-	-
Boligbygg med flere leiligheter	3 267	4 301	522	324	350	415	44	32
Andre småhus	1 084	1 432	-	-	86	122	0	0
Blokker 3-4 etasjer	890	1 174	56	-	100	109	3	8
Blokker 5 etasjer og over	416	327	118	-	41	24	5	3
Andre hustyper	877	1 368	348	324	122	160	35	20
Tilbygg og påbygg	409	360	75	26	204	209	8	16
Andre bygg enn boliger i alt	356	218	13	4	35	20	2 519	2 404
Bygg for jordbruk, skogbruk og fiske	-	3	-	-	-	0	299	293
Produksjonsbygg for bergverksdrift og industri	8	6	-	-	1	1	357	298
Kontor og forretningsbygg mv.	89	104	-	2	13	11	998	980
Hotell- og restaurantbygg	4	5	-	-	0	3	61	57
Undervisning og forskningsbygg	-	27	-	-	3	1	141	206
Bygg for helsestell og sosial omsorg	27	9	12	2	2	1	114	94
Forsamlingshus	9	9	-	-	1	1	115	98
Andre bygg	219	55	1	-	14	4	433	379
I tillegg:								
Midlertidige OL-bygg	-	-	1 700	800	29	13	52	37

Byggearealstatistikk, 1994. Endelige tall

Tabell 3. Bygg satt i gang. Boliger og bruksareal til bolig, etter bygningstype. Fylke. Endelige tall

Fylke		Alle boliger	Bruksareal til bolig	I reine boligbygg og kombinerte bygg med minst 50 prosent bruksareal til bolig							I kombinerte bygg med under 50 prosent bruksareal til bolig
				Frittliggende boliger	Vertikalt delte tomannsboliger	Rekkehus og terrassehus o.l.	Horisontalt delte hus med inntil 4 leiligheter	Blokker	Andre hus typer	Tilbygg og påbygg	
		Antall	1000m ²	Antall							
I alt	1993	16290	2151	5921	1480	2230	3093	1146	1564	541	315
	1994	21240	2987	8111	1517	2175	4482	2293	1903	472	287
Østfold	1993	515	66	253	54	33	75	27	69	2	2
	1994	581	80	312	15	91	86	13	36	8	20
Akershus	1993	1395	202	598	102	300	255	41	50	34	15
	1994	2305	368	1031	151	238	498	252	90	43	2
Oslo	1993	1108	121	112	73	220	61	459	122	15	46
	1994	2258	235	182	83	453	81	1241	77	31	110
Hedmark	1993	488	63	199	54	72	60	-	47	19	37
	1994	604	87	275	68	71	70	5	72	40	3
Oppland	1993	830	108	266	137	182	163	-	44	30	8
	1994	604	90	280	70	48	116	44	15	31	-
Buskerud	1993	759	99	296	55	100	151	24	96	36	1
	1994	943	131	404	96	143	126	33	114	19	8
Vestfold	1993	670	93	278	77	72	148	29	46	10	10
	1994	965	150	451	110	54	252	12	50	19	17
Telemark	1993	618	68	171	62	30	141	21	141	13	39
	1994	408	66	166	37	16	91	20	50	21	7
Aust-Agder	1993	337	47	171	39	8	53	-	52	9	5
	1994	382	59	227	24	16	77	6	20	7	5
Vest-Agder	1993	629	82	230	54	84	116	48	76	21	-
	1994	832	113	333	57	51	192	103	78	7	11
Rogaland	1993	1944	297	855	170	129	423	179	84	47	57
	1994	2529	414	1218	119	170	563	173	216	62	8
Hordaland	1993	1682	234	561	174	334	290	114	151	30	28
	1994	2153	314	807	250	128	553	97	244	36	38
Sogn og Fjordane	1993	499	66	144	29	72	96	11	128	18	1
	1994	449	66	172	39	25	155	-	45	5	8
Møre og Romsdal	1993	907	150	359	88	126	229	13	51	29	12
	1994	1243	200	520	94	111	404	-	85	27	2
Sør-Trøndelag	1993	839	106	274	112	177	174	14	78	10	-
	1994	1104	146	338	115	157	309	61	97	17	10
Nord-Trøndelag	1993	625	76	233	30	128	90	44	87	12	1
	1994	507	68	242	20	80	101	8	46	9	1
Nordland	1993	1075	121	362	91	70	195	88	104	160	5
	1994	1547	192	509	101	175	324	49	302	57	30
Troms	1993	818	93	342	39	32	279	28	34	17	47
	1994	1091	128	386	26	28	373	121	132	19	6
Finnmark	1993	552	59	217	40	61	94	6	104	29	1
	1994	735	80	258	42	120	111	55	134	14	1
I tillegg: Midlertidige OL-bygg	1993	1000 ¹	16	-	-	-	-	-	-	-	-
	1994	-	-	-	-	-	-	-	-	-	-

¹ Hybler.

Byggearealstatistikk, 1994. Endelige tall

Tabell 4. Bygg satt i gang. Bruksareal til annet enn bolig, etter brukers næring. Fylke. 1 000 m². Endelige tall

Fylke		I alt	Jordbruk, skogbruk og fiske	Bergverks- drift og industri	Varehandel, bank, finans og forsikring	Hotell- og restau- rant- drift	Offentlig admini- strasjon	Undervis- ning og forskning	Helse og veterinær- vesen	Annen virk- somhet
I alt	1993 ...	2282	303	297	216	64	166	184	100	952
	1994 ...	2787	324	380	453	51	165	195	77	1142
Østfold	1993 ...	60	4	12	7	0	8	3	2	25
	1994 ...	110	13	20	20	0	2	5	2	47
Akershus	1993 ...	167	24	8	26	1	15	11	22	60
	1994 ...	296	23	23	92	1	18	21	3	116
Oslo	1993 ...	155	-	5	4	0	6	19	10	111
	1994 ...	306	0	24	53	1	26	28	12	163
Hedmark	1993 ...	102	24	7	6	4	6	3	2	50
	1994 ...	135	21	18	9	4	5	5	9	64
Oppland	1993 ...	173	25	9	16	23	7	10	2	82
	1994 ...	139	21	16	14	9	5	4	3	66
Buskerud	1993 ...	94	9	7	6	3	11	4	5	50
	1994 ...	117	12	15	26	1	4	4	1	54
Vestfold	1993 ...	89	13	26	12	0	11	1	1	24
	1994 ...	142	20	20	27	1	26	10	0	39
Telemark	1993 ...	77	9	6	5	2	23	1	1	31
	1994 ...	94	8	10	10	4	7	4	3	48
Aust-Agder	1993 ...	49	5	7	4	1	2	3	0	26
	1994 ...	81	11	8	13	1	5	0	1	42
Vest-Agder	1993 ...	105	13	6	11	4	4	7	5	54
	1994 ...	119	13	21	17	4	5	7	5	48
Rogaland	1993 ...	235	27	58	27	1	10	16	16	79
	1994 ...	265	34	74	35	1	13	26	8	73
Hordaland	1993 ...	244	24	39	36	3	7	37	13	84
	1994 ...	222	18	35	51	2	12	13	10	82
Sogn og Fjordane	1993 ...	89	21	20	3	1	1	18	4	22
	1994 ...	64	10	15	5	2	3	7	1	20
Møre og Romsdal	1993 ...	166	31	55	12	3	5	5	3	52
	1994 ...	180	40	43	20	5	4	7	4	57
Sør- Trøndelag	1993 ...	94	12	11	12	4	6	5	2	44
	1994 ...	88	14	5	3	2	8	7	3	47
Nord- Trøndelag	1993 ...	92	39	7	3	1	9	2	1	30
	1994 ...	98	27	6	10	0	5	12	2	36
Nordland	1993 ...	155	12	8	16	11	25	19	10	53
	1994 ...	188	25	19	24	9	10	25	6	70
Troms	1993 ...	79	7	3	4	0	2	13	1	49
	1994 ...	78	10	3	7	3	7	7	2	38
Finnmark	1993 ...	57	4	3	6	2	8	7	-	26
	1994 ...	65	4	4	17	1	2	3	3	30
I tillegg: Midlertidige OL-bygg	1993 ...	33	-	-	-	-	-	-	-	-
	1994 ...	-	-	-	-	-	-	-	-	-

Ordrestatistikk. Bygge- og anleggsvirksomhet, 4. kv. 1994

Tabell 1. Ordretilgang. Verdiindeks etter prosjektgruppe. 1. kv. 1992 = 100

Prosjekt	1992				1993				1994				Prosent endring	
	1. kv	2. kv	3. kv.	4. kv.	1. kv.	2.kv.	3.kv.	4. kv.	1. kv.	2. kv.	3. kv.	4. kv.	Fra samme kvartal året før	Fra foreg. kvartal
I alt	100	93	73	74	80	93	83	85	87	109	85	110	29	29
Bygg	100	92	71	67	83	87	95	105	101	128	100	131	25	31
Boligbygg	100	60	53	41	59	76	78	88	117	109	88	99	13	13
Nybygg	100	50	49	38	52	63	69	76	110	109	86	87	14	1
Rehabilitering ¹ .	100	103	65	53	85	125	111	133	143	109	94	147	11	56
Andre bygg	100	105	79	78	93	91	102	112	94	138	105	144	29	37
Nybygg	100	103	71	69	81	82	98	106	84	132	97	141	33	45
Rehabilitering ¹ .	100	114	111	111	139	125	119	131	132	161	136	150	15	10
Anlegg	100	95	74	83	76	100	71	65	71	87	68	85	31	25

¹ Rehabilitering omfatter utbedring, ombygging, reparasjon og vedlikehold.

Tabell 2. Ordreserve. Verdiindeks etter prosjektgruppe. 1. kv. 1992 = 100

Prosjekt	1992				1993				1994				Prosent endring	
	1. kv	2. kv	3. kv.	4. kv.	1. kv.	2.kv.	3.kv.	4. kv.	1. kv.	2. kv.	3. kv.	4. kv.	Fra samme kvartal året før	Fra foreg. kvartal
I alt	100	103	94	87	91	93	86	84	95	101	93	96	14	3
Bygg	100	104	95	88	92	90	91	94	100	113	114	121	29	6
Boligbygg	100	93	81	72	66	75	78	81	104	114	116	115	42	-1
Nybygg	100	88	78	71	65	69	71	72	94	107	110	106	47	-4
Rehabilitering ¹ .	100	118	94	75	69	106	113	128	154	156	151	162	27	7
Andre bygg	100	110	101	95	104	97	98	100	99	114	114	126	26	11
Nybygg	100	110	102	93	101	94	96	98	95	108	111	125	28	13
Rehabilitering ¹ .	100	107	98	103	114	111	106	107	114	136	123	122	14	-1
Anlegg	100	101	93	85	90	96	83	76	90	88	74	73	-4	-1

¹ Rehabilitering omfatter utbedring, ombygging, reparasjon og vedlikehold.

Ordrestatistikk. Bygge- og anleggsvirksomhet, 4. kv. 1994

Tabell 3. Indeks for sysselsetting i ordrestatistikkenes bedrifter ved utgangen av kvartalet, etter næring. 1. kv. 1992 = 100

	I alt	Byggevirksomhet	Anleggsvirksomhet
Utgangen av 1. kvartal 1992	100	100	100
" 2. " "	102	101	104
" 3. " "	103	99	108
" 4. " "	99	99	99
Utgangen av 1. kvartal 1993	97	97	96
" 2. " "	103	99	111
" 3. " "	102	99	107
" 4. " "	99	97	101
Utgangen av 1. kvartal 1994	100	97	106
" 2. " "	108	102	118
" 3. " "	109	106	116
" 4. " "	107	109	104

Tabell 4. Ordreservere. Verdiindeks etter prosjektgruppe og distrikt. 1. kv. 1992 = 100

Distrikt	Prosjekt	1992 ¹				1993				1994				Prosent endring fra foregående kvartal
		1. kv.	2. kv.	3. kv.	4. kv.	1. kv.	2. kv.	3. kv.	4. kv.	1. kv.	2. kv.	3. kv.	4. kv.	
Oslo, Akershus og Østfold	I alt	100	109	95	88	87	89	81	78	98	121	118	134	14
	Bygg	100	116	106	95	98	101	102	115	115	138	141	167	18
	Anlegg	100	102	85	81	77	78	63	47	79	101	92	98	7
Hedmark og Oppland	I alt	100	120	88	76	76	69	51	31	32	32	33	30	-9
	Bygg	100	97	87	76	71	53	46	30	29	29	34	31	-9
	Anlegg	100	155	93	75	97	134	69	33	44	45	29	25	-14
Telemark, Vestfold og Buskerud	I alt	100	79	78	88	98	91	98	121	144	117	127	114	-10
	Bygg	100	87	66	77	105	87	86	96	134	110	121	115	-5
	Anlegg	100	71	90	100	90	96	114	150	157	126	135	111	-18
Aust- og Vest-Agder	I alt	100	79	80	73	84	75	76	79	88	85	66	56	-15
	Bygg	100	83	76	91	118	92	106	129	133	128	96	101	5
	Anlegg	100	78	82	66	71	69	65	61	70	69	54	38	-30
Rogaland	I alt	100	121	103	102	119	116	112	87	104	108	96	95	-1
	Bygg	100	134	117	113	123	132	168	116	194	184	211	204	-3
	Anlegg	100	117	99	98	117	110	95	78	75	90	56	56	0
Hordaland og Sogn og Fjordane	I alt	100	92	99	85	101	126	119	123	117	102	96	77	-20
	Bygg	100	98	99	77	91	98	112	138	124	125	131	118	-10
	Anlegg	100	90	99	87	105	136	122	118	115	93	84	64	-24
Møre og Romsdal og Sør- og Nord-Trøndelag	I alt	100	93	82	76	84	85	74	74	92	79	61	115	89
	Bygg	100	92	70	72	72	79	63	58	74	107	90	114	27
	Anlegg	100	93	95	81	98	92	85	92	114	82	56	132	136
Nordland, Troms og Finnmark	I alt	100	116	112	104	91	93	92	92	95	89	69	73	6
	Bygg	100	101	126	115	101	116	137	130	100	112	99	109	10
	Anlegg	100	123	106	98	86	81	70	74	90	59	33	32	-3

¹ Brudd på statistikken. Til og med 1991 omfatter distriktstallene ordreserverer som ventes utført i løpet av 24 måneder. Fra og med 1. kvartal 1992 er denne begrensningen tatt bort.

Ordrestatistikk. Bygge- og anleggsvirksomhet, 4. kv. 1994

Tabell 5. Ordreservert etter varighet. Prosjektgruppe og distrikt. Prosent. 4. kv. 1994

	I alt		Bygg		Anlegg	
	Ventes utført innen 12 md.	Ventes utført etter 12 md.	Ventes utført innen 12 md.	Ventes utført etter 12 md.	Ventes utført innen 12 md.	Ventes utført etter 12 mnd.
Hele landet	91	9	97	3	82	18
Oslo, Akershus og Østfold	85	15	94	6	71	29
Hedmark og Oppland	100	0	100	0	100	0
Telemark, Vestfold og Buskerud	96	4	99	1	92	8
Aust- og Vest-Agder	92	8	100	0	83	17
Rogaland	93	7	93	7	93	7
Hordaland og Sogn og Fjordane	93	7	96	4	92	8
Møre og Romsdal og Sør- og Nord-Trøndelag ..	91	9	100	0	87	13
Nordland, Troms og Finnmark	98	2	99	1	91	9

Tabell 6. Indeks over verdien av ordretilgangen, verdien av ordreserven og sysselsetting i ferdighusindustrien. 1. kv. 1992 = 100

Prosjekt	1992				1993				1994				Prosent endring	
	1. kv.	2. kv.	3. kv.	4. kv.	1. kv.	2.kv.	3.kv.	4. kv.	1. kv.	2. kv.	3. kv.	4. kv.	Fra samme kvartal året før	Fra foreg. kvartal
I alt	100	84	75	80	77	103	86	87	114	r129	96	90	3	-6
Boligbygg	100	87	73	83	79	102	85	90	122	135	90	83	-8	-8
Andre bygg	100	42	111	46	50	110	102	60	39	r48	68	71	18	4
Ordreservert														
I alt	100	93	95	88	84	91	92	91	103	r116	115	99	9	-14
Boligbygg	100	93	95	87	84	91	91	91	105	122	117	97	7	-17
Andre bygg	100	96	96	106	75	88	105	87	65	r44	85	96	10	13
Sysselsetting														
Sysselsetting	100	101	99	97	98	96	102	101	105	r117	127	124	23	-2

Terminvis omsetningsstatistikk. Detaljhandel, 4. termin 1994

Tabell 1. Terminvis detaljhandelsstatistikk. Omsetning 1992-1994. Mill. kr

	Detaljhandel i alt	Varehushandel	Nærings- og nytelsesmidler	Bekleknings- og tekstilvarer	Møbler og innbo	Jernvarer, kjøkkenutstyr, glass, steintøy, fargevarer og sportsutstyr	Ur, optiske art., musikkinstr., gull- og sølvv. og film- og fotoartikler	Motor- kjøretøyer og bensin	Detaljhandel ellers
1992	194393	7394	68562	19813	13818	9056	6186	52154	17408
1993	199690	7592	68365	20076	13914	9798	6511	54777	18657
1992									
1. termin	28318	1063	10168	2799	2214	1175	886	7478	2535
2. termin	30040	1156	10911	2799	1927	1342	888	8507	2511
3. termin	32284	1194	11604	3176	1832	1692	941	9126	2719
4. termin	32303	1208	11687	3053	2137	1656	999	8771	2793
5. termin	33562	1292	11528	3717	2582	1427	1018	9067	2931
6. termin	37885	1481	12664	4271	3126	1765	1454	9205	3919
1993									
1. termin	27372	1049	9662	2739	1977	1145	885	7395	2520
2. termin	31427	1229	11186	2910	1882	1505	932	8974	2808
3. termin	32771	1253	11389	3117	1871	1785	1008	9385	2963
4. termin	33830	1303	11747	3181	2223	1780	1071	9500	3025
5. termin	34751	1274	11471	3691	2592	1520	1070	10051	3082
6. termin	39540	1484	12910	4438	3369	2062	1545	9472	4258
1994									
1. termin	31261	1127	10249	2865	2517	1416	947	9320	2819
2. termin	34424	1285	11623	2998	2069	1653	994	10845	2956
3. termin	37301	1335	12194	3315	2139	2003	1075	11997	3244
4. termin	37438	1372	12502	3153	2423	1976	1117	11517	3379

Tabell 2. Terminvis detaljhandelsstatistikk. Grunnlag for investeringsavgift 1992-1994. Mill. kr

	Detaljhandel i alt	Varehushandel	Nærings- og nytelsesmidler	Bekleknings- og tekstilvarer	Møbler og innbo	Jernvarer, kjøkkenutstyr, glass, steintøy, fargevarer og sportsutstyr	Ur, optiske art., musikkinstr., gull- og sølvv. og film- og fotoartikler	Motor- kjøretøyer og bensin	Detaljhandel ellers
1992	2920,8	191,0	904,7	396,5	354,9	58,0	99,5	744,3	171,9
1993	3062,2	175,8	916,2	400,7	368,3	76,1	98,3	851,1	175,7
1992									
1. termin	401,8	23,4	118,5	51,0	58,6	7,6	14,3	105,6	22,9
2. termin	453,6	28,0	142,8	70,0	50,9	8,8	15,7	114,4	22,9
3. termin	454,8	31,6	149,7	51,7	56,4	8,8	14,8	116,1	25,6
4. termin	414,1	25,3	132,5	54,1	46,4	6,7	16,9	108,5	23,8
5. termin	559,1	39,4	172,6	88,4	64,1	11,9	17,1	134,2	31,4
6. termin	637,3	43,4	188,7	81,3	78,4	14,1	20,7	165,5	45,2
1993									
1. termin	378,2	24,6	95,7	73,3	48,0	8,1	11,1	98,7	18,7
2. termin	506,1	31,3	136,8	90,3	45,4	10,6	15,8	149,7	26,2
3. termin	486,8	33,2	154,3	52,7	54,4	9,3	12,7	144,8	25,4
4. termin	431,1	25,3	133,1	57,6	50,7	10,3	13,4	115,7	25,0
5. termin	571,2	27,5	178,7	64,5	74,7	16,3	20,2	152,2	37,0
6. termin	688,7	33,9	217,5	62,2	95,1	21,5	25,1	190,1	43,4
1994									
1. termin	498,8	26,6	127,1	56,3	82,5	9,2	10,8	163,9	22,5
2. termin	597,2	35,1	179,2	63,9	69,0	18,3	15,7	183,5	32,5
3. termin	585,7	29,5	179,7	62,2	67,2	16,7	15,3	181,3	33,8
4. termin	570,2	27,6	182,1	64,5	68,8	15,0	14,1	171,3	26,9

Terminvis omsetningsstatistikk. Detaljhandel, 4. termin 1994

Tabell 3. Terminvis detaljhandel. Omsetning 4. termin 1994

		4. termin 1994	Endring 4. termin 1993 - 4. termin 1994	Endring hittil i år
		Mill. kr.	Prosentvis endring	
62	Detaljhandel	37 438	10,6	11,9
621	Varehushandel	1 372	5,2	5,8
622	Detaljhandel med nærings- og nytelsesmidler	12 502	6,4	5,8
6222	Detaljhandel med dagligvarer	10 265	8,1	6,8
6223	Detaljhandel med kjøtt og kjøttvarer	92	-5,2	-1,1
6224	Detaljhandel med fisk og vilt	107	0,9	1,4
6225	Detaljhandel med bakervarer	171	-5,8	-1,4
6226	Detaljhandel med kioskarer	851	-2,9	-1,0
6227	Detaljhandel med vin og brennevin	763	-2,2	2,1
6229	Detaljhandel med nærings- og nytelsesmidler ellers	252	18,4	17,0
623	Detaljhandel med beklednings- og tekstilvarer	3 153	-0,8	3,2
6231	Detaljhandel med skotøy	396	4,4	8,3
6232	Detaljhandel med dame-, herre- og barnekonfeksjon	2 214	-1,2	1,9
6239	Detaljhandel med beklednings- og tekstilvarer ellers	543	-3,0	5,1
624	Detaljhandel med møbler og innbo	2 423	9,0	15,0
6241	Detaljhandel med møbler og tepper	934	1,0	8,0
6242	Detaljhandel med radio, fjernsyn, lamper og elektriske husholdningsapparater	1 268	20,6	24,4
6249	Detaljhandel med innbo ellers	220	-10,5	1,9
625	Detaljhandel med jernvarer, kjøkkenutstyr, glass, steintøy, fargevarer og sportsutstyr	1 976	10,9	13,3
6251	Detaljhandel med jernvarer, kjøkkenutstyr, glass og steintøy	529	16,9	14,6
6252	Detaljhandel med fargevarer, tapeter og gulvbelegg	530	9,8	8,4
6253	Detaljhandel med sportsutstyr	916	8,4	15,2
626	Detaljhandel med ur, optiske artikler, musikkinstrumenter gull- og sølvvarer, og film- og fotoartikler	1 117	4,3	6,0
6261	Detaljhandel med ur og optiske artikler	298	5,0	5,7
6262	Detaljhandel med musikkinstrumenter, noter, grammofonplater og musikk- og videokassetter	380	2,5	5,1
6263	Detaljhandel med gull- og sølvvarer	207	5,4	6,4
6264	Detaljhandel med film- og fotoartikler	232	5,3	8,1
627	Detaljhandel med motorkjøretøyer og bensin	11 517	21,2	23,9
6271	Detaljhandel med motorkjøretøyer, deler og rekvisita	7 030	29,6	36,5
6272	Detaljhandel med bensin og smøreljer	4 487	10,0	6,7
629	Detaljhandel ellers	3 379	11,7	9,5
6291	Detaljhandel med bøker og papir	945	12,7	8,3
6292	Detaljhandel med sykepleie- og apotekervarer	1 018	10,3	6,8
6293	Detaljhandel med kosmetikk	188	3,9	4,8
6294	Detaljhandel med blomster og planter	301	7,3	8,2
6295	Detaljhandel med brensel	119	29,9	20,0
6299	Detaljhandel med varer ikke nevnt annet sted	807	13,5	14,8

Veitrafikkulykker med personskade, januar 1995

Tabell 1. Veitrafikkulykker og personer drept eller skadd, etter måned¹

	Ulykker med personskade				Personer skadd				Personer drept			
	1992	1993	1994	1995	1992	1993	1994	1995	1992	1993	1994	1995
I alt 12 måneder	8495	8642	8337	-	11404	11536	11124	-	325	281	283	-
Januar	590	723	695	655	829	978	966	885	28	27	13	20
Februar	617	652	546	-	854	935	751	-	25	23	15	-
Mars	559	576	636	-	735	784	909	-	20	24	27	-
April	546	557	480	-	769	754	601	-	28	14	23	-
Mai	813	723	678	-	1056	957	869	-	24	20	21	-
Juni	874	918	744	-	1180	1209	1028	-	36	27	28	-
Juli	809	816	730	-	1121	1101	1000	-	33	33	24	-
August	780	830	820	-	1057	1087	1066	-	17	21	33	-
September	828	797	844	-	1077	977	1094	-	27	37	20	-
Oktober	749	749	716	-	929	991	890	-	26	16	23	-
November	651	637	745	-	855	882	989	-	25	14	26	-
Desember	679	664	703	-	942	881	961	-	36	25	30	-

¹ Tallene for 1994 og 1995 er foreløpige og rettes opp etter hvert, mest for siste måned. Tallene for 1993 og tidligere år er endelige.

Tabell 2. Veitrafikkulykker og personer drept eller skadd. Fylke

Fylke	Ulykker med personskade				Personer skadd				Personer drept			
	Jan.-des.		Januar		Jan.-des.		Januar		Jan.-des.		Januar	
	1993	1994	1994	1995	1993	1994	1994	1995	1993	1994	1994	1995
I alt	8642	8337	695	655	11536	11124	966	885	281	283	13	20
Østfold	499	442	18	23	652	586	26	25	19	10	-	1
Akershus	707	724	59	48	961	1009	86	75	19	26	1	1
Oslo	1128	1095	88	88	1433	1407	109	124	10	7	-	2
Hedmark	425	386	42	33	579	513	59	45	17	25	1	-
Oppland	419	398	56	32	594	552	82	51	27	14	1	-
Buskerud	419	415	37	39	591	581	57	64	19	27	-	2
Vestfold	409	351	33	25	568	479	52	32	12	18	3	-
Telemark	441	371	34	30	564	496	43	47	9	13	-	-
Aust-Agder	248	217	22	12	330	287	34	16	12	9	1	-
Vest-Agder	330	312	26	15	459	431	37	18	5	11	1	-
Rogaland	641	622	37	51	803	766	51	65	20	18	1	6
Hordaland	796	802	59	82	1038	1094	81	107	19	19	2	1
Sogn og Fjordane ...	183	163	15	17	249	214	15	16	9	10	-	1
Møre og Romsdal ...	446	437	53	45	606	581	73	54	22	20	1	-
Sør-Trøndelag	443	480	36	42	585	611	45	56	12	16	-	-
Nord-Trøndelag	190	224	14	14	257	294	17	21	10	8	-	1
Nordland	454	420	31	35	603	572	41	44	13	14	1	1
Troms	309	349	28	18	454	500	51	21	15	12	-	1
Finnmark	155	129	7	6	210	151	7	4	12	6	-	3

Veitrafikkulykker med personskade, januar 1995

Tabell 3. Veitrafikkulykker og personer drept eller skadd, etter trafikantgruppe. Fylke

Fylke	Personer drept eller skadd i januar 1995										
	Ulykker i alt	Drepte i alt	Skadde i alt	Bilførere	Bilpassasjerer	Motor sykkel	Moped	Sykkel	Fotgjengere	Akende o.l.	Andre
I alt	655	20	885	460	262	4	15	18	113	7	6
Østfold	23	1	25	17	3	-	-	1	4	-	-
Akershus	48	1	75	35	30	-	-	1	9	-	-
Oslo	88	2	124	57	37	-	1	1	28	-	-
Hedmark	33	-	45	22	17	1	1	-	3	-	1
Oppland	32	-	51	29	19	1	-	-	2	-	-
Buskerud	39	2	64	34	27	-	1	-	2	-	-
Vestfold	25	-	32	17	8	-	2	1	4	-	-
Telemark	30	-	47	26	14	-	2	-	5	-	-
Aust-Agder	12	-	16	9	3	1	-	-	-	-	3
Vest-Agder	15	-	18	11	3	-	-	-	2	1	1
Rogaland	51	6	65	25	21	-	3	5	10	1	-
Hordaland	82	1	107	60	28	1	1	4	13	-	-
Sogn og Fjordane	17	1	16	6	3	-	-	-	5	2	-
Møre og Romsdal	45	-	54	38	8	-	-	1	5	2	-
Sør-Trøndelag	42	-	56	30	19	-	-	1	5	-	1
Nord-Trøndelag	14	1	21	12	5	-	-	1	3	-	-
Nordland	35	1	44	20	11	-	3	1	9	-	-
Troms	18	1	21	11	6	-	-	1	3	-	-
Finnmark	6	3	4	1	-	-	1	-	1	1	-

Tabell 4. Personer drept eller skadd, etter alder og trafikantgruppe

Trafikantgruppe	År	Personer drept i januar - desember						Personer skadd
		Drepte i alt	-6 år	7-14 år	15-24 år	25-64 år	65- år	Januar-desember
I alt	1993	281	12	9	78	108	74	11536
	1994	283	3	13	85	110	72	11124
Bilførere	1993	111	-	-	31	59	21	5081
	1994	129	-	-	42	60	27	5024
Bilpassasjerer	1993	62	5	2	20	22	13	3136
	1994	68	-	3	24	22	19	2958
Motorsykkelførere og passasjerer	1993	22	-	-	10	12	-	494
	1994	14	-	-	5	9	-	472
Mopedførere og passasjerer	1993	8	-	-	6	-	2	604
	1994	8	-	-	4	1	3	553
Sykkelførere og passasjerer	1993	18	1	2	3	4	8	1060
	1994	16	1	2	2	4	7	989
Fotgjengere	1993	43	4	2	5	7	25	1013
	1994	41	2	6	5	13	15	1004
Akende, skiløpere o.l.	1993	5	1	2	-	-	2	50
	1994	1	-	1	-	-	-	56
Andre	1993	12	1	1	3	4	3	98
	1994	6	-	1	3	1	1	68

Veitrafikkulykker med personskade, januar 1995

Tabell 5. Veitrafikkulykker og personer drept eller skadd. Politidistrikt

Politidistrikt	Ulykker med personskade				Personer skadd				Personer drept			
	Jan.-des.		Januar		Jan.-des.		Januar		Jan.-des.		Januar	
	1993	1994	1994	1995	1993	1994	1994	1995	1993	1994	1994	1995
I alt	8642	8337	695	655	11536	11124	966	885	281	283	13	20
Politidistrikt												
Halden	68	67	-	3	85	79	-	3	4	-	-	-
Sarpsborg	183	171	8	6	242	225	13	5	5	5	-	1
Fredrikstad	124	109	5	5	162	164	8	5	1	3	-	-
Moss	124	95	5	9	163	118	5	12	9	2	-	-
Follo	160	131	5	8	236	192	7	20	4	10	-	1
Asker og Bærum	248	252	21	20	325	362	30	28	3	5	-	-
Rømerike	299	341	33	20	400	455	49	27	12	11	1	-
Oslo	1128	1095	88	88	1433	1407	109	124	10	7	-	2
Kongsvinger	103	96	13	10	135	129	18	11	3	9	1	-
Hamar	166	159	19	14	220	203	26	24	9	10	-	-
Østerdalen	156	131	10	9	224	181	15	10	5	6	-	-
Gudbrandsdalen	158	165	20	12	234	238	25	18	16	4	-	-
Vestoppland	261	233	36	20	360	314	57	33	11	10	1	-
Ringerike	172	172	19	19	273	264	29	33	13	14	-	-
Drammen	152	155	10	16	199	201	16	18	2	8	-	1
Kongsberg	95	88	8	4	119	116	12	13	4	5	-	1
Nord-Jarlsberg	86	88	14	7	129	124	24	13	7	11	3	-
Tønsberg	156	121	8	9	215	168	11	10	3	2	-	-
Sandefjord	89	74	7	4	111	96	11	4	1	2	-	-
Larvik	78	68	4	5	113	91	6	5	1	3	-	-
Skien	135	134	12	17	183	182	13	27	1	2	-	-
Telemark	142	119	6	5	172	151	11	8	2	8	-	-
Notodden	97	67	8	5	120	92	9	9	3	1	-	-
Rjukan	40	30	5	2	57	38	6	2	2	2	-	-
Kragerø	27	21	3	1	32	33	4	1	1	-	-	-
Arendal	221	195	19	11	293	251	24	14	11	8	1	-
Kristiansand	228	221	21	14	334	292	37	18	3	4	-	-
Vest-Agder	129	113	8	2	162	175	10	2	3	8	1	-
Rogaland	236	222	16	24	294	276	26	25	11	8	1	3
Stavanger	224	208	9	16	284	251	10	20	6	7	-	1
Haugesund	181	192	12	11	225	239	15	20	3	3	-	2
Hardanger	48	63	3	4	64	100	3	5	1	6	-	-
Hordaland	311	288	22	27	421	408	29	40	9	6	-	1
Bergen	437	451	34	51	553	586	49	62	9	7	2	-
Sogn	63	57	5	3	95	87	5	2	4	4	-	1
Fjordane	120	106	10	14	154	127	10	14	5	6	-	-
Sunnmøre	205	205	23	28	284	284	32	33	8	2	-	-
Romsdal	107	115	16	5	152	158	26	5	2	10	-	-
Nordmøre	134	117	14	12	170	139	15	16	12	8	1	-
Uttrøndelag	187	220	13	17	276	297	15	25	5	12	-	-
Trondheim	256	260	23	25	309	314	30	31	7	4	-	-
Inntrøndelag	119	152	6	9	169	203	9	16	4	5	-	1
Namdal	71	72	8	5	88	91	8	5	6	3	-	-
Helgeland	81	62	2	5	106	78	3	8	4	4	-	-
Rana	66	53	3	7	86	65	4	7	-	-	-	-
Bodø	121	105	6	9	171	142	7	12	4	2	-	-
Narvik	85	96	9	5	112	142	11	5	4	3	-	-
Lofoten og Vesterålen	101	104	11	9	128	145	16	12	1	5	1	1
Senja	99	97	7	5	138	129	9	5	7	2	-	1
Troms	210	252	21	13	316	371	42	16	8	10	-	-
Vestfinnmark	87	68	5	4	117	77	5	2	7	3	-	3
Vardø	12	7	1	-	15	7	1	-	1	-	-	-
Vadsø	36	28	-	1	52	36	-	1	3	2	-	-
Sør-Varanger	20	26	1	1	26	31	1	1	1	1	-	-

Veitrafikkulykker med personskade, januar 1995

Tabell 6. Personer drept eller skadd, etter alder og trafikantgruppe

Trafikantgruppe	År	Personer drept i januar						Personer skadd
		Drepte i alt	-6 år	7-14 år	15-24 år	25-64 år	65-år	Januar
I alt	1994	13	-	1	4	5	3	966
	1995	20	1	1	3	11	4	885
Bilførere	1994	5	-	-	2	3	-	539
	1995	9	-	-	1	8	-	460
Bilpassasjerer	1994	5	-	-	2	1	2	278
	1995	5	1	-	2	2	-	262
Motorsykkelførere og passasjerer	1994	-	-	-	-	-	-	1
	1995	-	-	-	-	-	-	4
Mopedførere og passasjerer	1994	-	-	-	-	-	-	5
	1995	-	-	-	-	-	-	15
Sykkelførere og passasjerer	1994	-	-	-	-	-	-	13
	1995	-	-	-	-	-	-	18
Fotgjengere	1994	2	-	-	-	1	1	100
	1995	5	-	1	-	-	4	113
Akende, skiløpere o.l.	1994	1	-	1	-	-	-	23
	1995	-	-	-	-	-	-	7
Andre	1994	-	-	-	-	-	-	7
	1995	1	-	-	-	1	-	6

Lite frukt og middels grønsaksavlinger i fjor

Fruktavlingane i fjor låg 25 prosent under avlingane i 1993. Frukt- og grønsaksavlingane var normalt store.

Ser ein bort frå småhagane, vart det hausta 20 700 tonn frukt i 1994. Fruktavlingane svingar gjerne frå år til år. I 1993 var avlingane gode (32 500 tonn – 17 prosent over eit middels godt år), medan dei i fjor låg 25 prosent under.

Av frukt vert det dyrka mest vinter-eple – 19 700 dekar og 15 300 tonn – som svarer til 2/3 av arealet og 3/4 av fruktavlinga i landet. Hordaland og Sogn og Fjordane har om lag halvparten av eplearealet, og i Sogn og Fjordane var avlinga nede i 56 prosent av eit middels godt år, medan avlinga var noko høgare i Hordaland med 73 prosent. Årsaka til den låge avlinga skuldast kulde i mai/juni som gav svak setjing og sein utvikling av frukta.

Grønsaker

Avlingane av både frilands- og veksthusgrønsaker var om lag normalt store i fjor. Utanom små-

hagane vart det hausta 128 600 tonn frilandsgrønsaker og 20 600 tonn veksthusgrønsaker. Kål og gulrot er dei største frilandskulturane, og av gulrot vart det hausta 47 700 tonn (5 prosent over det normale), medan kålavlingane på 47 400 tonn var som venta i eit vanleg år. Avlingane av bær og grønsaker må kunne karakteriserast som vanleg gode, og i alt vart det hausta 149 200 tonn grønsaker (frilands- og veksthusgrønsaker) og 22 200 tonn bær.

Av veksthusgrønsaker vart det hausta 9 100 tonn agurk og 10 200 tonn tomatar.

Statistikken omfattar ikkje avling i villahagar og andre småhagar.

Ny statistikk

Hagebruksavlingar, 1994.

Statistikken kjem ut årleg i Ukens statistikk og i Noregs offisielle statistikk (NOS) Jordbruksstatistikk. Meir informasjon: Dagfinn Sve, tlf. 62 88 52 61. Vedleggstabellar side: 2-3.

Frukt- og bærhistorie

I Historisk statistikk 1994 kan vi se at avlingene av blomkål, hvitkål og gulrot har gått ned siden 1980-tallet, mens avlingene av tomat og agurk har gått litt opp. Fruktavlingene viser en sterk nedgang, mens jordbæravlingene blir større.

Avling av grønsaker. Tonn

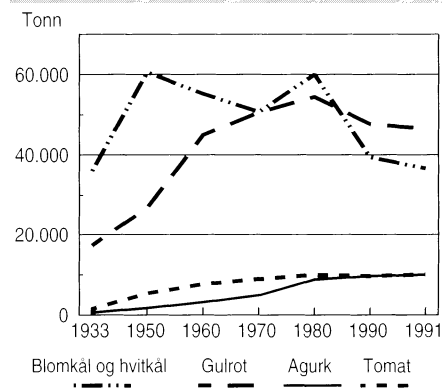

Avling av bær og frukt. Tonn

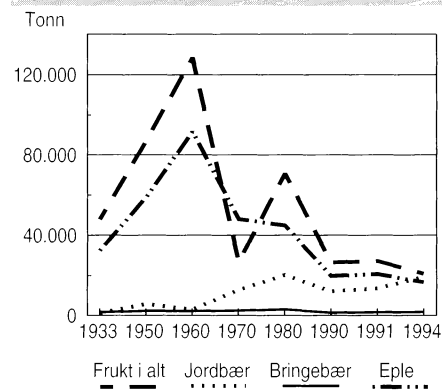

20 drept i januartrafikken

I januar omkom 20 personer og 885 ble skadd i trafikken, viser en foreløpig oversikt fra Statistisk sentralbyrå. Av de omkomne var ni bilførere, fem passasjerer, fem fotgjengere og en person på snøscooter.

To barn under 15 år mistet livet, mens tre var ungdom i alderen 15 til 24 år, elleve personer var mellom 25 og 64 år og fire var 65 år eller eldre.

Tilsvarende tall for januar i fjor viste 12 drepte og 811 skadde. Ifølge de siste reviderte tallene for januar 1994 har tallene økt til 13 omkomne og 966 skadde. Gjennomsnittstallene for januar måned de siste ti

årene er 23 drepte og 781 skadde. 283 personer ble drept og 11 124

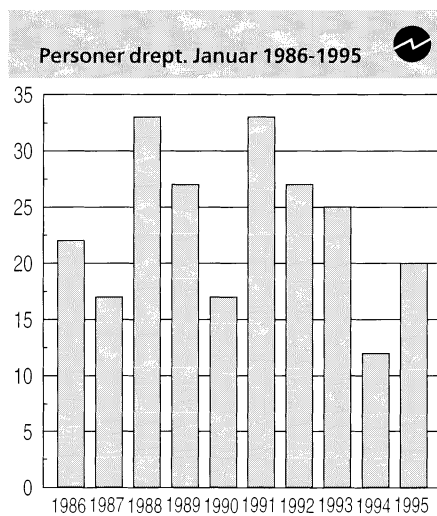

ble skadd på veiene i hele 1994 ifølge den siste oversikten. De endelige tallene for 1993 er 281 omkomne og 11 536 skadde.

Statistikken omfatter bare ulykker som er meldt til politiet. Dette medfører en underrapportering, spesielt for de mindre alvorlige ulykkene.

Ny statistikk

Veitrafikkulykker med personskade, januar 1995.

Statistikken utgis hver måned i Ukens statistikk og årlig i Noregs offisielle statistikk (NOS) Veitrafikkulykker. Også tilgjengelig i SSB-data online. Mer informasjon: Aud-Marit Beck, tlf. 62 88 54 20, eller Jan Monsrud, tlf. 62 88 54 07. Vedleggstabellar side: 12-15.

Mer variert boligbygging

De siste årene har det vært en klar tendens mot større variasjon i boligenes størrelser. I 50-årene ble det bygget særlig mange boliger med tre rom. Fra slutten av 60-tallet til i begynnelsen av 80-årene var det boenheter med fire rom som dominerte.

I 1994 var andelen tre- og fireroms leiligheter om lag 25 prosent for begge boligtypene. Andelen boliger med fem eller flere rom økte til ca. 35 prosent. Det bygges like mange boliger med fem eller flere rom i dag som i 70-årene, da boligbyggingen var på topp.

Størst eneboliger i Oslo og Akershus

Gjennomsnittlig boligareal økte for alle boligtyper i 1994, og er nå på 125 m² bruksareal. Dette er fremdeles langt under toppnivået på midten av 80-tallet, da andelen eneboliger var på over 60 prosent og gjennomsnittlig enebolig var 40 m² større enn i dag. Gjennomsnittlig bruksareal på igangsatte eneboliger, rek-

Byggearealstatistikken

er basert på bygningsregisteret i GAB (Grunneiendoms-, Adresse- og Bygningsregister). Alle bygg blir registrert ved tre tidspunkter; godkjenning av kommunen, igangsetting og ved fullføring.

kehus og blokkleiligheter i 1994 var henholdsvis 171, 97 og 77 m². De største eneboligene finner vi i Oslo og Akershus og på Vestlandet, inkludert Rogaland. Det minste gjennomsnittsarealet på eneboliger har Hedmark, Troms og Finnmark.

21 240 boliger i fjor

Endelig tall viser at det ble igangsatt 21 240 boliger i 1994. Det er 31 prosent flere enn i 1993. Boligene fordeles seg med 39 prosent på eneboliger, 39 prosent på rekkehus og tomannsboliger (småhus), 11 prosent på blokkleiligheter og resten på andre boligtyper. Det ble bygget 8 111 eneboliger, 27 prosent flere enn året før. Antall igangsatte leiligheter i boligblokker var 2 293, dobbelt så mange som i bunnåret 1993. Rekkehus var den eneste boligtypen som ikke hadde økning fra 1993. Til gjengjeld er rekkehus den, av de vanlige hustypene, som har vært mest stabil de siste 20 årene.

Byggeaktiviteten mot 1990-nivå

Det ble igangsatt 5,77 mill. m² bruksareal i 1994, viser de endelige tallene. Sammenlignet med 1993 gir det en oppgang på 30 prosent. Arealet fordeles seg med om lag halvparten på boliger og halvparten på andre bygg. Igangsettingen av nye boligbygg og yrkesbygg er tilbake på det nivået vi hadde i 1990. Ser vi lenger bakover i tid, så var igangsettingen

av boligbygg i fjor om lag halvparten av hva den var i 70-årene, målt i antall boliger. Igangsatt yrkesbygg (i areal) ligger også nær det nivået vi hadde i 70- og 80-årene, fram til byggeboomen startet på midten av 80-tallet.

Flere kontor- og forretningsbygg

Det ble igangsatt 2,8 mill. m² bruksareal til andre bygg enn boliger i 1994, en økning på 22 prosent fra året før. Veksten fordeles seg på kontor- og forretningsbygg og produksjonsbygg til bergverksdrift og industri, med klar overvekt på den førte bygningskategorien. For de andre bygningstypene var det bare mindre endringer. Om lag halvparten av kontor- og forretningsbyggene er lokalisert i Oslo og Akershus og i Rogaland og Hordaland. Produksjonsbyggene for bergverk og industri er jevnere fordelt. For denne bygningstypen var Møre og Romsdal "vinnerfylket" i fjor, som året før.

Ny statistikk

Byggearealstatistikk, 1994. Endelige tall.

Endelige tall utgis årlig i Ukens statistikk, Bygginfo og i serien Norges offisielle statistikk (NOS) Byggearealstatistikk. Mer informasjon: Arild Thomassen, tlf. 62 88 54 27, John Bjørke, tlf. 62 88 54 30. Vedleggstabeller side: 4-6.

Bygg satt i gang. Antall leiligheter¹

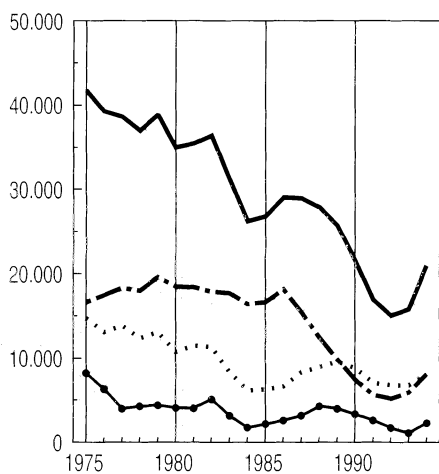

Alle leiligheter Fritt l. eneboliger Småhus Blokker

¹ Boliger unntatt hybler.

Andel igangsatte leiligheter etter antall rom

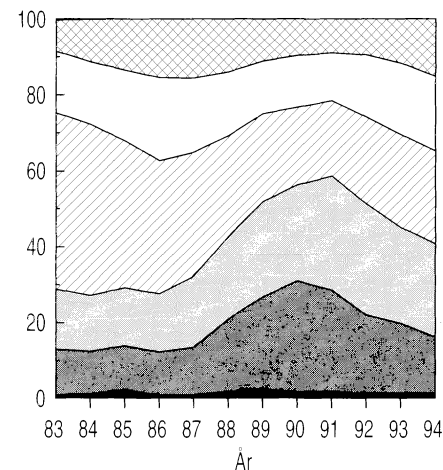

1 rom 2 rom 3 rom 4 rom 5 rom 6 rom +

Bygg satt i gang. Andre bygg enn boliger. Bruksareal¹

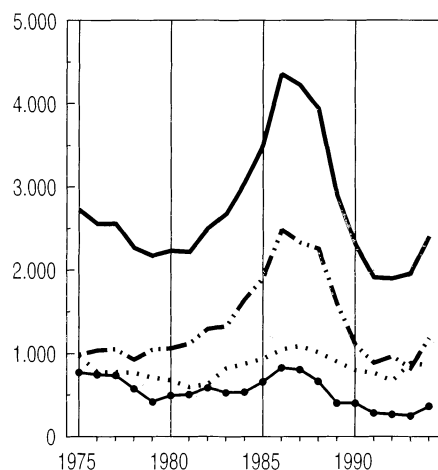

I alt Kontor- og forr.bygg Andre bygg² Industribygg

¹ For 1. januar 1993 brutto gulvflate. ² Omfatter ikke bygg til jordbruk, skogbruk og fiske.

Flere yrkesbygg og mer rehabilitering av boliger

Ordretilgangen for nye boliger flater ut etter vekst gjennom hele 1993 og 1. halvår 1994. Nye ordrer til yrkesbygg og rehabilitering av boliger øker imidlertid fortsatt. I 4. kvartal var ordretilgangen for bygg den høyeste som er registrert i løpet av de tre siste årene.

Ordreserven til bygg økte med 6 prosent i løpet av 4. kvartal, og var hele 29 prosent høyere enn ved utgangen av 1993. Stigningen har vært spesielt sterk for nye boligbygg fram til 3. kvartal, men sank med 4

Datagrunnlag

Ordrestatistikken for bygge- og anleggsvirksomhet er basert på kvartalsvise oppgaver over ordretilgang og ordreserve fra de største bedriftene i næringen. Verdiindeks for tilgang og reserve beregnes for bygg og anlegg hver for seg. Bygg inndeles videre i nye boligbygg, rehabilitering av boligbygg, nye yrkesbygg og rehabilitering av yrkesbygg. Ordreserve for bygg og anlegg inndeles i åtte ulike regioner.

prosent i løpet av 4. kvartal i fjor. Reserve for nye yrkesbygg steg imidlertid med 13 prosent i samme periode.

Tjeldbergodden og Gardermoen

For anlegg var ordretilgangen 25 prosent høyere enn i 3. kvartal og 31 prosent høyere enn samme kvartal året før. Dette var imidlertid to kvartaler med svært lav ordretilgang, og ordreserve for anlegg viser en svak nedgang gjennom det siste året. Møre og Romsdal og Trøndelagsregionen hadde en sterk økning i ordreserven, henholdsvis 27 og 136 prosent for bygg og anlegg fra forrige kvartal. Ellers er det kun regionen Oslo, Akershus og Østfold som viser økning i ordreserve for anlegg. To store anleggsprosjekter i disse områdene er Statoils utbygging på Tjeldbergodden og hovedflyplassen på Gardermoen.

Færre boligordrer i ferdighusindustrien

Mens ordretilgangen for boliger i ferdighusindustrien økte sterkt i 2. halvår 1993 og 1. halvår 1994, ble det en kraftig nedgang i 2. halvår i

fjor. Ordretilgangen sank med 8 prosent fra 3. til 4. kvartal. Reserven sank med hele 17 prosent i tilsvarende periode.

Flere sysselsatte

For ordrestatistikken bedrifter økte antall sysselsatte innenfor byggarbeid med 3 prosent fra 3. til 4. kvartal, og med 12 prosent fra 4. kvartal 1993. For anlegg er sysselsettingen svært sesongbetont og vanligvis lav i 4. kvartal. Vi hadde imidlertid en økning på 3 prosent fra tilsvarende kvartal i 1993, og 5 prosent fra 1992.

Etter en kraftig økning i antall sysselsatte innenfor ferdighusindustrien fra 2. kvartal 1993 til 3. kvartal 1994, ser dette nå ut til å ha stabilisert seg.

Ny statistikk

Ordrestatistikk. Bygge- og anleggsvirksomhet, 4. kv. 1994.

Statistikken utgis hvert kvartal i Ukens statistikk og i månedsheftet Bygginfo. Mer informasjon: Randi Jule, tlf. 62 88 54 64 eller Arild Thomassen, tlf. 62 88 54 27. Vedleggstabeller side: 7-9.

Ordretilgang. Bygge- og anleggsvirksomhet. Verdiindeks. 1. kv. 1992=100

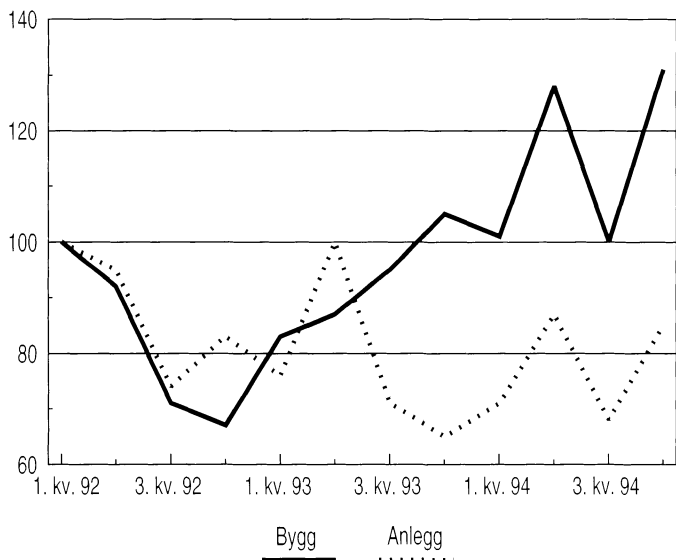

Ordreserve. Bygge- og anleggsvirksomhet. Verdiindeks. 1. kv. 1992=100

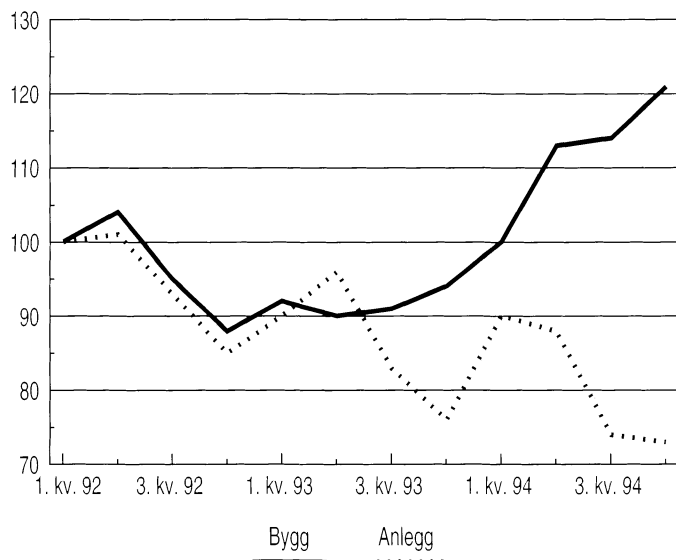

Økonomiske nøkkeltall

Økonomiske indikatorer pr. 28. februar 1995

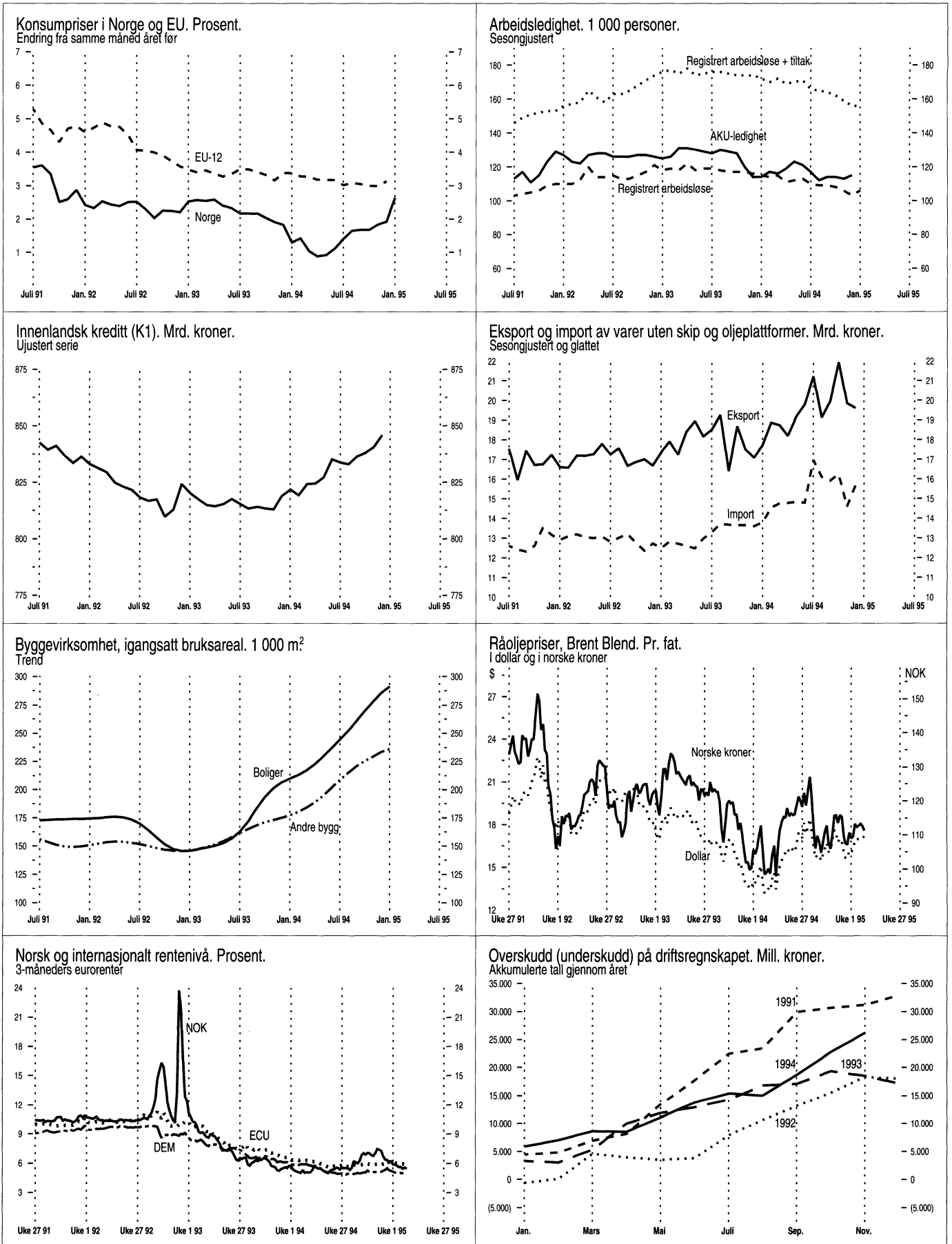



	Måleenhet	Periode	Ujusterte tall		Sesongjusterte tall	
			Nivå	Pst. endring fra tilsv. periode året før	Nivå	Pst. endring fra foreg. per. ode
Nasjonalregnskapstall						
BNP	Mill. 1991-kr	3. kv. 94	188800*	3,3	190357	-0,2
BNP for fastlands-Norge	Mill. 1991-kr	3. kv. 94	152859*	2,9	152535	0,1
Privat konsum	Mill. 1991-kr	3. kv. 94	95184*	3,9	95304	1,5
Bruttoinvesteringer, fastlands-Norge	Mill. 1991-kr	3. kv. 94	24086*	9,1	24013	5,7
Tradisjonell vareeksport	Mill. 1991-kr	3. kv. 94	34275*	20,4	35458	7,3

Industri og energi

Produksjonsindeks for industri (volum)	1990=100	Des. 94	104,2	8,7	113,0	2,3
Produksjonsindeks for kraftforsyning (volum)	1990=100	Des. 94	107,0	-12,8	90,2	1,5
Produksjonen av olje og gass	1000 toe	Des. 94	14972	10,1
Ordretilgang, verkstedprodukter og metaller (verdi)	1976=100	4. kv. 94	345,6	0,4	306,7	0,1
Investeringer, industri	Mill. kr	4. kv. 94	9696 ²	-3,0	2501 ³	7,1
Påløpte investeringer, oljevirkosomhet	Mill. kr	4. kv. 94	47268 ²	-10,8

Bygg og anlegg

Boliger, antall igangsatt	Antall	Jan. 95	1783	25,8	1931	-3,8
Andre bygg, igangsatt bruksareal	1000 m ²	Jan. 95	231	26,6	236 ⁴	-2,6
Ordretilgang, byggeprosjekter (verdi)	1. kv. 1992=100	4. kv. 94	131	24,8
Ordretilgang, anleggsprosjekter (verdi)	1. kv. 1992=100	4. kv. 94	85	30,8

Tjenesteyting

Forretningsmessig tjenesteyting, omsetning (verdi)	1990=100	4. kv. 93	110,8	-1,3
Overnattinger ved norske hoteller, i alt	1000	Des. 94	690	5,5

Utenriksøkonomi

Vareeksport uten skip og oljeplattformer	Mill. kr	Jan. 95	21924*	25,2	19323 ⁵	2,1
Tradisjonell vareeksport	Mill. kr	Jan. 95	12086*	31,8	11315 ⁵	14,1
Råolje og naturgass	Mill. kr	Jan. 95	9838*	17,9	7953 ⁵	-13,6
Vareimport uten skip og oljeplattformer	Mill. kr	Jan. 95	15576*	21,8	16056 ⁵	15,4
Driftsbalansen, hittil i år ⁶	Mill. kr	Jan.-nov. 94	26188*	41,8

Konsum

Detaljomssetningsindeksen (volum)	1992=100	Jan. 95	143,0	4,5	109,4	0,6
Personbilregistreringer, nye	Antall	Jan. 95	8191	19,9	7651	-5,8

Priser, lønninger

Konsumprisindeksen	1979=100	Jan. 95	257,0	2,6	257,9	0,4
Eksportprisindeks (uten skip og oljeplattformer)	1988=100	4. kv. 94	101,4	2,2
Importprisindeks (uten skip og oljeplattformer)	1988=100	4. kv. 94	105,5	0,1
Prisindeks for nye eneboliger	1989=100	3. kv. 94	96,8	5,1	96,0	2,0
Prisindeks for brukt bolig	1991=100	3. kv. 94	111,5	13,7
Gjennomsnittlig timefortjeneste, industri	Kr	3. kv. 94	106,60	3,0
Råoljepris, Brent Blend, spotmarkedet, ukesev. 7	\$/fat	Uke 8	17,15	29,4

Arbeidsmarkedet

Sysselsatte (AKU)	1000	4. kv. 94	2052	1,8	2058 ⁸	0,3
Arbeidssøkere uten arbeidsinntekt (AKU)	1000	4. kv. 94	102	-6,4	115 ⁸	1,8
Arbeidssøkere i prosent av arbeidsstyrken (AKU)	Pst.	4. kv. 94	4,7	..	5,3 ⁸	..
Registrerte arbeidsledige ⁹	1000	Feb. 95	113	-4,5	106 ¹⁰	2,9
Registrerte arbeidsledige og sysselsatte på tiltak ⁹	1000	Feb. 95	165	-8,9	156 ¹⁰	0,0

Finansielle markeder

Eurorenter (tre-måneders plasseringer) ¹¹						
NOK	Pst. pr. år	Uke 8	5,5
USD	Pst. pr. år	Uke 8	6,2
DEM	Pst. pr. år	Uke 8	5,0
ECU	Pst. pr. år	Uke 8	6,0
Valutakurser						
USD	Kr/\$	Uke 8	6,49
Innenlandsk kreditt (K1) ^{11,12}	Mrd. kr	Des. 94	845,8	3,3

¹ toe = tonn oljeequivalenter. ² Årsanslag. ³ Utførte investeringer i foregående kvartal. ⁴ Sesongjusterte tall, eksklusivt bygg for jordbruk, skogbruk og fiske. ⁵ Desember 1994.

⁶ Omfatter balanse for handel med varer og tjenester og balanse for renter og stønader. ⁷ Kilde: Financial Times. ⁸ Desember 1994, 3-måneders glidende snitt. ⁹ Kilde: Arbeidsdirektoratet. ¹⁰ Januar 1995. ¹¹ Kilde: Norges Bank. ¹² K1 gir et mål på innenlandsk kreditt tilført publikum.

* Foreløpige tall. * Indikatorer med uthevet tekst er endret siden forrige hefte.

**Porto betalt for avis-
framsending**

Returadresse:

Statistisk sentralbyrå
Salg- og abonnementsservice
Postboks 8131 Dep.
0033 OSLO

ISSN 0804-0524

© 1995 Statistisk sentralbyrå

© 1995 Statistisk sentralbyrå

Ny statistikk i neste nummer:

- Befolkningsstatistikk. Flyktninger, 1. januar 1994
- Befolkningsstatistikk. Innvandringsgrunner, 1990-1993
- Byggearealstatistikk, januar 1995
- Dødsårsaker, 1993
- Hotellstatistikk, januar 1995
- Månedlig elektrisitetsstatistikk, januar 1995
- Produksjonsindeksen, januar 1995
- Skattestatistikk. Inntektsfordeling for kvinner og menn, 1993
- Utenrikshandelen med varer, januar 1995
- Utenriksregnskap, 1994



Statistisk sentralbyrå
Statistics Norway