

statistikk - demografi - yrke



Behovsprøvd barnetrygd?

Vel 40 prosent er mot behovsprøvd barnetrygd - og motstanden stiger i takt med inntekten, side 3

Vil motta flyktninger

I løpet av ett år er vi blitt mer positiv til mottak av flyktninger, side 4

Bolig utenfor byene

Flest nye boliger bygges i storbyområdene - spesielt i Asker og Bærum, side 7

Høyere investeringer

Industrien justerer investeringsplanene for 1995 kraftig opp, side 9

Redaksjon: Svein Longva (ansv. red.), Anne-Sissel Skånvik (red.), Siv Ellen Jakobsen, Jan Erik Kristiansen, Tom L. Andersen (økonomiske nøkkeltall). **Redigering:** Kirsten Aanerud, Elna Fossen, Elin Berntzen. **Grafikk og tabeller:** Else Efstad, Elisabeth Godnes, Iris Stenseng, Audhild Øverby. **Design:** Enzo Finger Design. **Trykk:** Lobo Grafisk as. **Priser:** Pr. år kr 620,-. Enkeltnr. kr 20,-. **ISSN** 0804-0524. **Husk å oppgi kilde: Ukens statistikk/ Statistisk sentralbyrå.**

Ny statistikk:

	Tekst side:	Tabell side:
Prisindeks, bruktbolig, 3. kv. 1994	5	12
Prisindeks, nye eneboliger, 3. kv. 1994	6	16
Byggearealstatistikk, november 1994	7	9
Utenrikshandelen med varer, november 1994	8	17
Investeringsstatistikk. Oljeutvinning, bergverksdrift, industri og kraftforsyning, 4. kv. 1994	9	3

Annet stoff:

Behovsprøving av barnetrygd	3	-
Økende velvilje til mottak av flyktninger i Norge	4	-
Økonomiske nøkkeltall	10-11	-

Publikasjoner

Statistisk sentralbyrå utgir statistikk og analyser i en rekke ulike serier og periodiske publikasjoner.

Norges offisielle statistikk formidler statistikk hovedsakelig i form av tabeller. I denne serien inngår også Statistisk årbok, Statistisk månedshefte, Historisk statistikk og Regionalstatistikk.

Samfunnsspeilet og **Økonomiske analyser** er tidsskrifter som bringer utdypende kommentarer og analyser.

Statistiske analyser bringer mer "populære" analyser, som retter seg mot en større leserkrets.

Sosiale og økonomiske studier er en serie for forskningsformidling.

Rapporter utgis i tilknytning til de enkelte statistikkområdene eller aktuelle prosjekter og oppdrag.

Aktuell statistikk presenteres også i ulike tema-publikasjoner, som **Bank- og kredittstatistikk**, **Månedstatistikk over utenrikshandelen** og **Bygginfo**.

Bestilling av publikasjoner:

For abonnement, samt kjøp av enkeltpublikasjoner: Statistisk sentralbyrå, Salg- og abonnementservice, Postboks 8131 Dep., 0033 Oslo. Telefon: 22 86 49 64. Telefaks: 22 86 49 76.

Enkeltpublikasjoner kan også kjøpes hos: Akademika - avdeling for offentlige publikasjoner, Møllergt. 17, Postboks 8134 Dep., 0033 Oslo. Telefon: 22 11 67 70. Telefaks: 22 42 05 51.

Alle publikasjoner finnes i Statistisk sentralbyrås bibliotek. Telefon: 22 86 46 42/43. Telefaks: 22 86 45 04.

SSB-data online er en spredningsdatabase for online formidling av statistikk. SSB-data online inneholder i tillegg til statistikk fra de fleste emner og tilbakgående tall, bl.a. SSBs pressemeldinger og opplysninger om alle SSBs publikasjoner. Det utgis hvert år en CD-ROM med statistikk fra alle de nordiske landene; Statistikk uten grenser.

Nye publikasjoner

Sjøfart 1993

Publikasjonen gir en sammenfatning av sjøfartsstatistikken utarbeidet av Statistisk sentralbyrå og andre institusjoner. Publikasjonen er årlig og inneholder statistikk over handelsflåtens størrelse og sammensetning, flåtens bemanning og opplag. Videre inneholder den statistikk for skip i norsk utenrikfart (Norges offisielle statistikk C 190, 130 sider, kr 80, ISBN 82-537-4084-0)

Estimering av investeringsrelasjoner med installasjonskostnader

Rapporten presenterer resultatene fra en økonometrisk analyse av installasjonskostnadene i norske industribedrifter (Elin Berg: Rapporter 94/30, 86 sider, kr 95, ISBN 82-537-4078-6)

Motstanden øker i takt med folks inntekt

Vel 40 prosent av befolkningen sier nei til behovsprøving av barnetrygden, mens 51 prosent sier ja. Motviljen øker gradvis i takt med inntekten. Blant dem som tjener over 400 000 kroner året er vel 60 prosent mot. Det er flest motstandere blant Høyre-velgerne. Arbeiderpartitilhengerne er i størst grad positive.

Følgende spørsmål ble stilt til et representativt utvalg av befolkningen i Statistisk sentralbyrås omnibusundersøkelse i november 1994: Er du for eller mot at foreldrenes inntekt skal ligge til grunn for utbetaling av barnetrygd?

Nøyaktig halvparten av de spurte svarte at de var for slik behovsprøving, mens 41 prosent sa de var mot. De øvrige oppgav ikke noe standpunkt.

Seg selv nærmest?

Undersøkelsen viser at folks inntektsnivå og familiefase er avgjørende for synet på denne saken. Blant dem som tjener under 100 000 kroner i året er 37 prosent mot behovsprøving. Av dem som har mer enn 400 000 i bruttoinntekt er vel 60 prosent motstandere.

Barnefamiliene motstandere

Ikke uventet er barnefamiliene i langt større grad enn enslige mot behovsprøving av barnetrygden, men oppfatningene er også her svært forskjellige, avhengig av hvor mye husholdningen tjener. Motstanden øker betydelig i takt med inntekten. For husholdninger uten barn er forskjellene ikke så markerte.

På samme måte er eldre, enslige og par uten barn betydelig oftere for behovsprøving enn andre grupper. For personer i parforhold - med barn under 6 år - er 37 prosent for og 59 prosent mot. Enslige forsørgerer er derimot mer velvillig til et slikt forslag. Her sier 51 prosent ja til be-

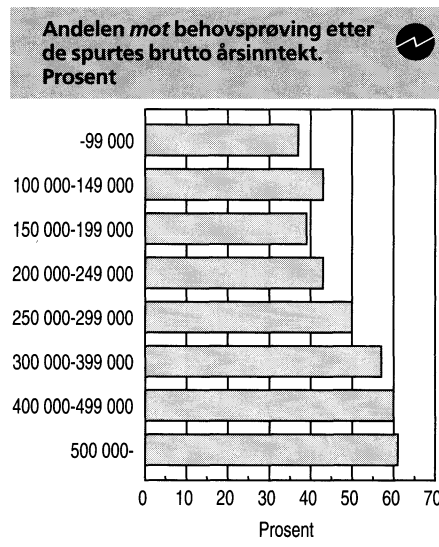
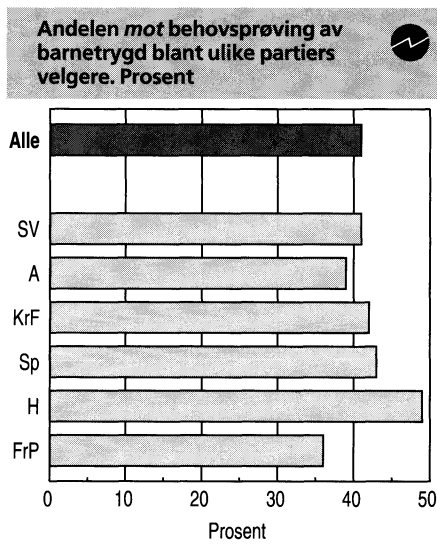

hovsprøving, mens 44 prosent sier nei.

Usikre KrF-velgere

Blant Sosialistisk Venstrepartis, Arbeiderpartiets og Fremskrittspartiets velgere er mer enn halvparten for at barnetrygdutbetalingene skal baseres på foreldrenes inntekt. Motstanden er aller lavest i Fremskrittspartiet. Kristelig Folkepartis tilhengerne er mer usikre i dette spørsmålet enn de øvrige, 14 prosent svarer "vet ikke".

Menn er i litt større grad enn kvinner for inntektsavhengig barnetrygd, men forskjellen på menns og kvinners syn er svært liten. Det er

heller ingen særlige forskjeller mellom offentlig og privat ansatte, slik man ofte kan finne i andre politiske spørsmål.

Noen forskjeller er det også avhengig av landsdel. Folk bosatt på Østlandet er mer positivt innstilt til behovsprøving enn gjennomsnittet. I Agder/Rogaland og i Trøndelag er man i større grad mot at barnetrygdutbetalingene skal være avhengig av foreldrenes inntekt.

Kilde

Statistisk sentralbyrås Omnibusundersøkelse, november 1994.
Mer informasjon: Anne-Sissel Skånvik, tlf. 22 86 49 18.

Katt for kvinner - hund for menn

Det er langt vanligere for norske kvinner å ha katt enn hund. For menn er det omvendt. De foretrekker hund. I siste nummer av *Samfunnsspeilet* presenteres ferske tall om kjæledyr i norske husholdninger. Denne engangsundersøkelsen viser at fire av ti husholdninger har kjæledyr. Katt er mest vanlig. Andelen hunde- og katteeiere øker med husholdningsstørrelse, slik at kjæledyr neppe kan sies å være de ensliges trøst. Det er også en del regionale forskjeller - vestlendinger heller til katt, mens trøndere foretrekker hund.

Kattene er i klart mindretall i Oslo/Akershus og Trøndelag. Trøndelag er imidlertid en region med mange små kjæledyr som mus, fugl eller fisk. Ut fra spørreundersøkelsen kan en anslå at 300 000 husholdninger har katt, 245 000 har hund og 35 000 husholdninger har begge deler.

Økende velvilje til mottak av flyktninger i Norge

I løpet av ett år er befolkningen blitt mer positiv til mottak av flyktninger. I 1993 var 49 prosent enige i at flyktninger og asylsøkere "bør gis opphold i minst samme omfang som i dag". Høsten 1994 var 56 prosent helt eller nokså enige i dette. Andelen som var uenig har tilsvarende gått ned med 7 prosentpoeng.

Førstekonsulent Svein Blom i Statistisk sentralbyrå har gjort undersøkelsen på oppdrag for Kommunal- og arbeidsdepartementet. Blom mener forklaringen på endringene i opinionen skyldes situasjonen i det tidligere Jugoslavia og flyktningene som har kommet derfra. Tidligere har økonomiske motiv blitt brukt som argument for motstand mot flyktninger og asylsøkere. Befolkningen er nok i større grad overbevist om at dette dreier seg om reelle krigsflyktninger, sier Blom. Han vil imidlertid ikke utelukke at nedgangen i mottaket av flyktninger fra 1993-1994 også kan ha påvirket opinionen.

De aller eldste mest uenig

De aller eldste i befolkningen skiller seg ut ved en sterkere motstand mot mottak av flyktninger enn alle andre. Blant de i alderen 67-74 år er bare 19 prosent **helt enig** i at Norge skal motta flyktninger og asylsøkere i samme omfang som før. Tilsvarende tall for hele utvalget er 30 prosent. Det er nesten ingen forskjell blant de øvrige aldersgruppene opp til 66 år.

Folk bosatt i Oslo eller Akershus sier seg i størst grad helt enig i påstanden om at vi skal ta imot flykt-

Andelen som i 1994 er helt enig i at Norge skal gi oppholdstillatelse i samme omfang som nå, etter landsdel. Prosent

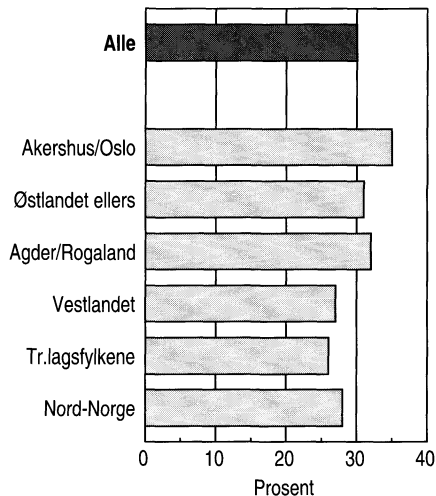

ninger og asylsøkere. I 1993-undersøkelsen var velviljen noe større i tettbygd enn i spredtbygd strøk. Denne sammenhengen er langt på vei fraværende i 1994-undersøkelsen.

Tilgang til sosialhjelp

I den samme undersøkelsen ble det også spurt om innvandrernes tilgang til sosialhjelp, deres rett til å få arbeid på lik linje med nordmenn og hvorvidt innvandrere betraktes som mer kriminelle enn nordmenn. Resultatene kan tyde på at folks holdninger til innvandrere generelt er noe mer stabile enn til det mer politiske spørsmålet om mottak av flyktninger. Andelen som mener at "innvandrere har for lett tilgang til sosialhjelp", har gått noe ned. I spørsmålet om retten til arbeid og om kriminalitet, er det ingen reell endring fra 1993 til 1994.

Tallene fra 1994 viser at forholdet mellom de forskjellige gruppene i

befolkningen ikke har endret seg stort. Som i så mange andre undersøkelser er velviljen overfor flyktninger og innvandrere størst blant personer med høy utdanning. Motviljen er sterkst blant de aller eldste i befolkningen.

Synet på kriminalitet

Folk i Nord-Norge tror i mindre grad enn andre at innvandrere er mer kriminelle enn nordmenn. Menn har et mer skeptisk syn i dette spørsmålet enn kvinner. Mens 47 prosent av mennene er enig i at innvandrere er mer kriminelle enn nordmenn, er det 33 prosent av kvinnene som mener det samme.

Statistisk sentralbyrås undersøkelse avkrefter forestillingen om at ungdom ser på innvandrerne som mer kriminelle enn nordmenn. Både i 1993-undersøkelsen og i fjorårets var de aller yngste (16-24 år) i minst grad enig i denne påstanden.

Bakgrunn for undersøkelsen

Statistisk sentralbyrås omnibusundersøkelse i september 1994 hadde med fire påstander om innvandrere/innvandringspolitikk. Disse påstandene skal etter planen gjentas hvert år for å se hvordan folks holdninger utvikler seg. Spørsmålene er formulert slik at de ikke er for sterkt knyttet til den dagsaktuelle situasjonen. Undersøkelsen er et oppdrag for Kommunal- og arbeidsdepartementets Innvandringsavdeling.

Kilde

Svein Blom: Holdning til innvandrere og innvandringspolitikk. Notater 94/27. Statistikken vil bli utgitt årlig i Ukens statistikk. Mer informasjon: Svein Blom, tlf. 22 86 48 72.

Holdninger til fire påstander om innvandring. 1994 (1993). Prosent

	Enig	Både/og	Uenig	Vet ikke
Norge bør gi opphold til flyktninger og asylsøkere i minst samme omfang som i dag	56 (49)	9 (11)	33 (40)	1 (1)
Innvandrere har for lett tilgang til sosialhjelp sammenlignet med nordmenn	64 (67)	8 (8)	22 (18)	6 (7)
Innvandrere bør ha samme mulighet til arbeid som nordmenn	78 (75)	6 (8)	15 (15)	1 (2)
Innvandrere er mer kriminelle enn nordmenn	40 (41)	14 (19)	38 (33)	8 (7)

Størst vekst utenfor storbyene

Mens prisene på brukte boliger fortsatt øker i Oslo, har prisene flatet ut i Stavanger, Bergen og Trondheim. Nå kommer resten av landet etter med en sterkere prisoppgang, viser statistikken for 3. kvartal 1994.

Den totale bruktboligindeksen økte med 4,5 prosent fra 2. til 3. kvartal 1994. For landet sett under ett er prisøkningen tilnærmet lik for alle boligtyper, men de regionale forskjellene er store.

Siden 3. kvartal 1993 har blokkleiligheter hatt den sterkeste prisoppgangen på landsbasis. Her har prisstigningen vært på 20,7 prosent. Tilsvarende tall for eneboliger og småhus er henholdsvis 10,0 og 15,7 prosent.

Fortsatt prisøkning i Oslo

Oslo (inkludert Bærum) hadde totalt en prisøkning på 4,9 prosent fra 2. til 3. kvartal 1994. Spesielt var prisoppgangen sterk for eneboliger. Disse økte med 10,6 prosent, mens oppgangen for småhus og blokkleiligheter var på henholdsvis 4,2 og 4,1 prosent. Eneboligindeksen for Oslo er imidlertid beheftet med en viss usikkerhet på grunn av relativt få observasjoner og store prisvariasjoner. Denne indeksen kan derfor svinge mer enn de øvrige.

Det siste året har Oslo m/Bærum hatt den sterkeste prisøkningen

med 23,1 prosent for alle boligtyper sett under ett. For småhus og blokkleiligheter har prisene i Oslo steget med henholdsvis 28,4 og 25,9 prosent i denne perioden.

Utflating i de andre storbyene

Fram til 2. kvartal 1994 hadde også storbyene Bergen, Stavanger og Trondheim en sterk prisøkning siden bunnvåset tidlig i 1993. Nå flater prisene ut i disse byene. Eneboligindeksen steg med 0,6 prosent fra 2. til 3. kvartal, mens indeksene for småhus og blokkleiligheter steg med henholdsvis 3,4 og 1,2 prosent.

Kraftig prisoppgang i resten av landet

Områdene utenfor de store byene kommer nå etter med en sterkere prisøkning enn tidligere. I Akershus (unntatt Bærum) økte prisene på småhus med hele 10,7 prosent fra 2. til 3. kvartal. Prisene på eneboliger og blokkleiligheter steg med 3,4 og 4,6 prosent.

I resten av landet har prisene på blokkleiligheter steget med 7,8 prosent fra 2. til 3. kvartal. Eneboliger og småhus har hatt en prisøkning på henholdsvis 4,8 og 4,0 prosent.

I Akershus og resten av landet har det dermed vært en relativt dramatisk prisvekst det siste kvartalet. Fra 3. kvartal i 1993 har prisene i Akershus steget med 12,7 prosent. Prisøkningen har som i Oslo vært

størst for småhus og blokkleiligheter. I resten av landet har den totale prisindeksen steget med 10,0 prosent det siste året.

Statistisk sentralbyrå publiserer også Norske Boligbyggelags Landsforbunds (NBBLs) statistikk over priser på boliger tilknyttet borettslag. Denne viste en lavere prisstigning enn SSBs indekser. Fra 2. til 3. kvartal steg NBBLs totalindeks med 1,4 prosent.

Datagrunnlag

SSBs prisstatistikk for brukte boliger er basert på tinglyste omsetninger i fritt salg fra det nasjonale Grunneiendoms-, Adresse- og Bygningsregisteret (GAB). Boligene er inndelt i tre hustyper; eneboliger, småhus (tomannsboliger, rekkehus og eneboliger i kjede) og leiligheter. Landet er inndelt i de fire sonene Oslo m/Bærum, resten av Akershus, storbyene Stavanger, Bergen og Trondheim, og resten av landet. Det utarbeides prisindekser for alle hustyper innen hver sone.

Ny statistikk

Prisindeks, bruktbolig, 3. kv. 1994.

Statistikken utgis hvert kvartal i *Ukens statistikk* og i månedsheftet *Bygginformasjon*. Mer informasjon: Odd Godal, tlf. 62 88 54 68 eller Randi Jule, tlf. 62 88 54 64. Vedleggstabeller side: 12-15.

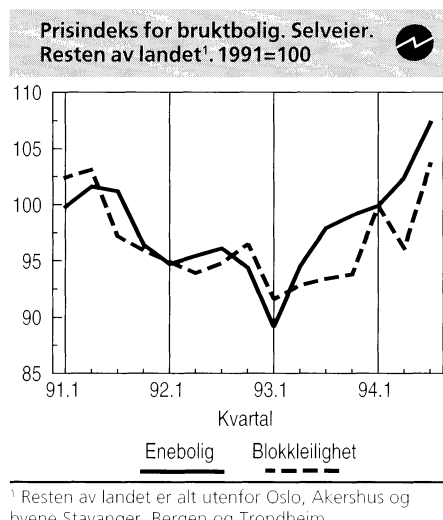
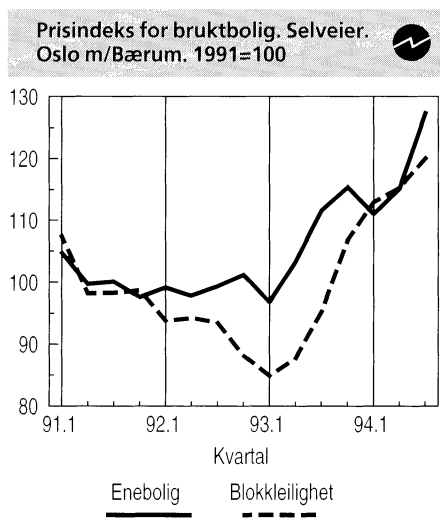
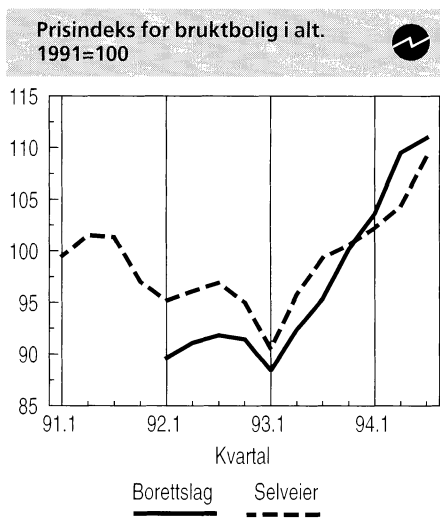

1990-priser på nye eneboliger

I løpet av det siste året har prisen på nye eneboliger steget med 5,1 prosent. På landsbasis tilsvarer prisene nå nivået i 1990. Økte materialkostnader vil ventelig gi ytterligere prisvekst på nybygg.

Nye eneboliger var 5,1 prosent dyrere i 3. kvartal 1994 enn på samme tid i 1993. Dersom vi korrigerer for sesongvariasjoner økte prisindeksen med 2 prosent fra 2. til 3. kvartal i 1994. Etterspørselen etter nye eneboliger har økt, noe som kan gi grunnlag for økte marginer for boligprodusentene. Samtidig har det vært en kraftig prisstigning på trelast.

Sammenligner vi med byggekostnadsindeksen for eneboliger, ser vi at byggekostnadene hadde omtrent samme vekstrate som prisindeksen fra 3. kvartal 1993 til 1994. I 4. kvartal steg byggekostnadene ytter-

ligere, og var i november 6 prosent høyere enn på samme tid i 1993.

Prisindeksen baserer seg på data for fullførte eneboliger. Det tar derfor ca. et kvartal før økte materialpriser slår skikkelig ut i indeksen. Det kan følgelig være grunn til å forvente ytterligere prisstigning på nye eneboliger.

Ny statistikk

Prisindeks, nye eneboliger, 3. kv. 1994. Statistikken utgis hvert kvartal i *Ukens statistikk* og i månedsheftet *Bygginfo*. Mer informasjon: Odd Godal, tlf. 62 88 54 68 eller Randi Jule, tlf. 62 88 54 64. Vedleggstabell side: 16.

Prisindeks for nye eneboliger. Sesongjustert. 1989=100

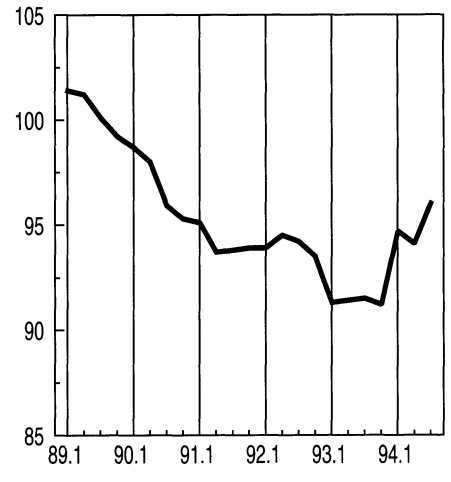

Omnibusundersøkelsen

Statistisk sentralbyrås omnibusundersøkelse gjennomføres fire ganger i året.

Hver undersøkelse har flere oppdragsgivere og omhandler flere ulike tema. Et fast sett med bakgrunnsspørsmål er med hver gang. Kjønn, alder, utdanning, yrke og geografi er eksempler på slike bakgrunnsopplysninger.

Bruttoutvalg: 2 000 personer. Innsamlingsmetode: Besøksintervju. Innsamlingsperiode: tre uker. Resultatene foreligger to uker etter at innsamlingen er avsluttet.

Neste undersøkelse gjennomføres i perioden 6. - 25. mars 1995. Frist for innlevering av spørsmål er 17. februar.

Antall spørsmål	Pris pr. spørsmål	Rabatt
1 - 3	kr 10 000	
4 - 6	kr 9 600	4%
7 - 9	kr 9 200	8%
10+	kr 8 800	12%

Prisene inkluderer:

- Konsulentbistand ved formulering av spørsmål.
- Tabellrapport hvor svarene på de enkelte spørsmålene er brutt ned på inntil fem bakgrunnskjennetegn fritt valgt av oppdragsgiver.
- Dokumentasjonsrapport med opplysninger om utvalg, frafallsårsaker og svarprosent fordelt på kjønn, alder, sivilstand og geografi.

Tillegg for koding av åpent spørsmål: kr 7 500,-.

Tillegg for fremvisning av kort: kr 2 500,-.

Spørsmål til halvparten av utvalget: 70 prosent av vanlig pris.

Mer informasjon:

Statistisk sentralbyrå
Seksjon for intervjuundersøkelser
Postboks 8131, Dep., 0033 Oslo
Telefon: 22 86 46 67.
Telefaks: 22 86 49 89.

Bygginfo - månedshefte for byggebransjen

Opptatt av utviklingen i bygge- og anleggsbransjen - av eiendomsmarked og boligpriser? Statistisk sentralbyrå gir ut et eget månedshefte - *Bygginfo* - med forskjellige korttidsstatistikker fra næringen.

I *Bygginfo* finner brukerne hver måned aktuell pris- og konjunkturstatistikk, presentert med korte artikler, grafer og tabeller.

Bygginfo inneholder:

- * Månedlig statistikk over igangsatte boliger og yrkesbygg.
- * Kvartalsvis statistikk over ordretilgang og ordreserver.
- * Kvartalsvise prisindekser for nye og brukte boliger.
- * Kvartalsvis lønnsstatistikk og sysselsettingstall.
- * Konkurser m.m.

Bladet koster 350 kroner året og kan bestilles fra Salg- og abonnementservice, telefon 22 86 49 64 eller telefaks 22 86 49 76.

Vedleggstabeller

Emne	Tabell	Side
42	Investeringsstatistikk. Oljeutv., bergverksdrift, industri og kraftforsyning, 4. kv. 1994	
	Antatte og utførte investeringer i oljeutvinning, bergverksdrift, industri og kraftforsyning. Mill. kr og i prosent av faktiske investeringer	3
	Antatte investeringer etter næring. Mill. kr og endring i prosent	4
	Antatte og utførte investeringer pr. kvartal, etter næring. Mill. kr og endring i prosent	5
	Antatte og utførte investeringer, etter næring. 1975=100	6
	Antatte og utførte investeringer i industri. Mill. kr og i prosent av faktiske investeringer	7
	Utførte investeringer i industri. Kvartalsvis. Mill. kr	7
	Antatte og utførte investeringer i kraftforsyning. Mill. kr og i prosent av faktiske investeringer	8
43	Byggearealstatistikk, november 1994	
	Bygg satt i gang. Foreløpige tall	9
	Byggevirksomheten i november. Foreløpige tall	9
	Bygg satt i gang i januar-november. Fylke. Foreløpige tall	10
	Bygg i arbeid pr. 30. november. Fylke. Foreløpige tall	10
	Bygg fullført i januar-november. Fylke. Foreløpige tall	11
43	Prisindeks, bruktbolig, 3. kv. 1994	
	Gjennomsnittlig kvadratmeterpris. Fylke/storby. Selveier	12
	Prisindeks for bruktbolig. Selveier. 1991=100	14
	Prisindeks for bruktbolig. Borettslag. 1991=100	15
	Boligeiendommer med bygning, omsatt i fritt salg, etter prissoner	15
43	Prisindeks, nye eneboliger, 3. kv. 1994	
	Prisindeks for nye eneboliger. 1989=100	16
44	Utenrikshandelen med varer, november 1994	
	Innførselen av varer i november og januar-november 1993 og 1994. Mill. kr	17
	Utførselen av varer i november og januar-november 1993 og 1994. Mill. kr	18
	Samhandelen med land og landområder. Tradisjonelle varer. Januar-november 1993 og 1994. Mill. kr	19

Standardtegn i tabeller

	Symbol
Tall kan ikke forekomme	.
Oppgave mangler	..
Oppgave mangler foreløpig	...
Tall kan ikke offentliggjøres	:
Null	-
Mindre enn 0,5 av den brukte enheten	0
Mindre enn 0,05 av den brukte enheten	0,0
Foreløpig tall	*
Brudd i den loddrette serien	-
Brudd i den vannrette serien	

Vedleggstabeller

<i>Emne</i>	<i>Tabell</i>	<i>Side</i>
44	Utenrikshandelen med varer, november 1994 (forts.)	
	Innførsel og utførsel av skip og oljeplattformer fordelt på land. Januar-november 1993 og 1994. Mill. kr	20
	Utførsel av råolje og naturgass fordelt på land. Januar-november 1993 og 1994. Mill. kr	20

Investeringsstatistikk. Oljeutv., bergverksdrift, industri og kraftforsyning, 4. kv. 1994

Tabell 1. Antatte og utførte investeringer i oljeutvinning, bergverksdrift, industri og kraftforsyning¹.
Mill. kr og i prosent av faktiske investeringer

Investerings- året	Antatte og utførte investeringer							Utførte inves- teringer
	Ifølge mai- under- søkelsen året før inves- terings- året	Ifølge august- under- søkelsen året før inves- terings- året	Ifølge november- under- søkelsen året før inves- terings- året	Ifølge februar- under- søkelsen inves- terings- året	Ifølge mai- under- søkelsen inves- terings- året	Ifølge august- under- søkelsen inves- terings- året	Ifølge november- under- søkelsen inves- terings- året	Ifølge februar- under- søkelsen året etter inves- terings- året
	Mill. kr							
1978	14 135	16 960	19 036	20 858	20 358	21 319	20 268	19 907
1979	15 006	16 646	18 018	19 097	19 859	18 702	18 124	17 415
1980	14 125	17 538	20 975	22 029	19 991	20 447	19 719	19 465
1981	24 712	28 321	29 930	30 029	32 089	32 391	32 601	32 481
1982	17 637	22 714	25 139	27 553	26 870	27 749	27 438	27 366
1983	18 812	21 105	24 634	26 080	26 219	26 911	28 636	28 451
1984	37 746	38 394	39 774	43 519	43 233	44 886	44 957	43 533
1985	28 789	32 233	34 146	36 139	39 451	39 746	39 249	37 609
1986	52 610	53 140	63 540	63 183	60 465	58 953	57 162	57 024
1987	42 331	44 130	47 266	53 104	52 445	54 211	56 239	55 842
1988	42 769	50 108	55 265	50 247	55 536	58 257	56 146	55 170
1989	51 306	52 401	53 883	56 228	55 719	58 603	59 731	58 813
1990	25 627	29 550	31 785	31 513	30 617	32 447	31 314	30 477
1991	34 186	35 789	40 674	41 160	42 953	45 001	42 650	40 261
1992	45 817	50 417	53 163	52 938	53 703	53 646	53 200	53 871
1993	70 094	72 955	70 331	75 035	74 269	75 240	76 382	73 552
1994	41 230	47 939	48 476	50 107	49 230	46 242	45 026	
1995	69 766	73 899	79 635					
	Prosent							
1978	71	85	96	105	102	107	102	100
1979	86	96	103	110	114	107	104	100
1980	73	90	108	113	103	105	101	100
1981	76	87	92	92	99	100	100	100
1982	64	83	92	101	98	101	100	100
1983	66	74	87	92	92	95	101	100
1984	87	88	91	100	99	103	103	100
1985	77	86	91	96	105	106	104	100
1986	92	93	111	111	106	103	100	100
1987	76	79	85	95	94	97	101	100
1988	78	91	100	91	101	106	102	100
1989	87	89	92	96	95	100	102	100
1990	84	97	104	103	100	106	103	100
1991	85	89	101	102	107	112	106	100
1992	85	94	99	98	100	100	99	100
1993	95	99	96	102	101	102	104	100
1994
1995

¹ For kraftforsyning er renter i byggetida medregnet i investeringsstallene registrert til og med februar-undersøkelsen 1984. For øvrig er tallene unntatt renter i byggetida. Byggelånsrenter for kraftforsyning ble 850 mill. kr i 1984, 800 mill. kr i 1985, 650 mill. kr i 1986, 750 mill. kr i 1987, 1000 mill. kr i 1988, 850 mill. kr i 1989, 500 mill. kr i 1990, 500 mill. kr i 1991, 300 mill. kr i 1992, 330 mill. kr i 1993 og ventes i 1994 å bli rundt 150 mill. kr og i 1995 rundt 150 mill. kr.

Investeringsstatistikk. Oljeutv., bergverksdrift, industri og kraftforsyning, 4. kv. 1994

Tabell 2. Antatte investeringer etter næring. Mill. kr og endring i prosent

	1975 Invest. i bedr. med i tøl- lingen i pst. av in- vest. i alle store bedr.	Antatte investeringer			Endring i pro- sent av anslag- ene for 1995 fra 3.kv. 1994 til 4. kv. 1994	Endring i pro- sent fra 1994 (anslått 4. kv. 1993) til 1995 (anslått 4. kv. 1994)
		1994 regist- rert i 4. kv. 1993	1995 regist- rert i 3. kv. 1994	1995 regist- rert i 4. kv. 1994		
Oljeutvinning og bergverksdrift,						
Industri og kraftforsyning.	92	48 476	73 899	79 635	8	64
Maskiner	93	23 887	54 179	61 226	13	156
Bygg og anlegg.	94	24 092	19 311	17 830	-8	-26
Oljeutvinning og bergverksdrift	100	36 626	62 077	63 648	3	74
Bryting av kull	100	15	15	20	33	33
Utvinning av råolje og naturgass.	100	36 473	61 907	63 347	2	74
Bryting og utvinning av malm.	100	71	88	137	56	93
Bergverksdrift ellers	28	67	67	144	115	115
Industri.	85	8 180	8 688	12 026	38	47
Prod. av næringsmidler, drikkevarer og tobakksvarer	74	1 312	1 067	1 831	72	40
Prod. av tekstil- og beklednings- varer, lær og lærvarer	70	62	67	78	16	26
Prod. av tekstilvarer	62	52	54	62	15	19
Prod. av klær unntatt skotøy	94	6	4	5	25	-17
Prod. av trevarer.	74	321	297	459	55	43
Treforedling, grafisk prod. og for- lagsvirksomhet.	93	1 361	1 677	2 336	39	72
Treforedling	95	777	1 317	1 784	35	130
Grafisk prod. og forlagsvirksomhet.	88	584	361	552	53	-5
Prod. av kjem. prod., mineralolje-, kull-, gummi-, og plastprodukter	95	2 010	2 925	3 353	15	67
Prod. av kjem. råvarer	99	1 136	1 958	2 306	18	103
Prod. av mineralske prod.	62	252	223	614	175	144
Prod. av metaller.	99	977	973	1 252	29	28
Prod. av jern, stål og ferro- legeringer	99	419	297	396	33	-5
Prod. av ikke-jernholdige metaller	99	558	676	855	26	53
Prod. av verkstedprodukter	76	1 828	1 406	2 039	45	12
Prod. av metallvarer	48	159	188	257	37	62
Prod. av maskiner	73	579	445	697	57	20
Prod. av elektr. apparater og materiell	81	444	362	512	41	15
Prod. av transportmidler	93	611	384	510	33	-17
Industriproduksjon ellers	67	58	52	65	25	12
Kraftforsyning	93	3 670	3 134	3 961	26	8

Investeringsstatistikk. Oljeutv., bergverksdrift, industri og kraftforsyning, 4. kv. 1994

Tabell 3. Antatte og utførte investeringer pr. kvartal, etter næring. Mill. kr og endring i prosent

I alt	1994				Antatt Investering	Endring i prosent for 1994	
	Utført Investering			4. kvartal		Av an- slagene gitt i nov. 1993 til anslagene gitt i nov.1994	Fra 3.kv. 1994 til 4. kv. 1994
	1. kvartal	2. kvartal	3. kvartal				
Oljeutvinning og bergverksdrift,							
Industri og kraftforsyning	45 026	8 007	8 980	17 069	10 970	-7	-3
Maskiner	23 606	3 023	3 666	11 667	5 251	-1	6
Bygg og anlegg	20 718	4 831	5 139	5 236	5 511	-14	-11
Oljeutvinning og bergverksdrift	31 172	5 657	5 644	13 403	6 468	-15	-3
Bryting av kull	15	0	2	6	7	-	-
Utvinning av råolje og naturgass	30 972	5 626	5 601	13 344	6 401	-15	-3
Bryting og utvinning av malm	82	12	17	26	28	15	3
Bergverksdrift ellers	104	19	25	27	33	55	8
Industri	9 696	1 787	2 182	2 563	3 164	19	-1
Prod. av næringsmidler, drikkevarer og tobakksvarer	2 092	432	484	556	621	59	-
Prod. av tekstil- og beklednings- varer, lær og lærvarer	105	20	34	28	23	69	5
Prod. av tekstilvarer	87	19	29	21	17	67	4
Prod. av klær unntatt skotøy	6	0	1	4	2	-	-
Prod. av trevarer	532	80	120	182	151	66	4
Treforedling, grafisk prod. og for- lagsvirksomhet	1 480	231	301	404	544	9	-5
Treforedling	797	96	153	218	330	3	-10
Grafisk prod. og forlagsvirksomhet	682	135	148	187	214	17	2
Prod. av kjem. prod., mineralolje-, kull-, gummi-, og plastprodukter	2 009	371	443	461	735	-	4
Prod. av kjem. råvarer	1 223	211	272	289	451	8	9
Prod. av mineralske prod.	375	45	97	71	162	49	15
Prod. av metaller	831	135	157	243	296	-15	-14
Prod. av jern, stål og ferro- legeringer	348	70	51	95	132	-17	-20
Prod. av ikke-jernholdige metaller	483	65	106	148	163	-13	-9
Prod. av verkstedprodukter	2 195	462	527	593	613	20	-
Prod. av metallvarer	178	62	30	31	56	12	-6
Prod. av maskiner	763	162	180	182	239	32	9
Prod. av elektr. apparater og materiell	415	91	115	94	116	-7	3
Prod. av transportmidler	789	140	184	274	192	29	-9
Industriproduksjon ellers	77	11	18	26	21	33	-7
Kraftforsyning	4 158	563	1 155	1 103	1 337	13	-4

Investeringsstatistikk. Oljeutv., bergverksdrift, industri og kraftforsyning, 4. kv. 1994

Tabell 4. Antatte og utførte investeringer, etter næring. 1975=100

	1993	1994				1995	
	Utførte investeringer I alt	I alt	Utført investering			Antatt investering	Antatte investering I alt
			1. kvartal	2. kvartal	3. kvartal	4. kvartal	
Oljeutvinning og bergverksdrift,							
Industri og kraftforsyning.	584,4	357,7	254,4	285,4	542,4	348,6	632,7
Maskiner	807,5	353,0	180,8	219,2	697,8	314,0	915,4
Bygg og anlegg.	347,2	380,4	354,8	377,4	384,6	404,8	327,4
Oljeutvinning og bergverksdrift	1 323,7	700,4	508,5	507,3	1 204,7	581,4	1 430,3
Bryting av kull	26,4	38,6	0,4	16,8	65,8	71,3	52,8
Utvinning av råolje og naturgass.	1 396,2	736,7	535,3	532,9	1 269,6	609,0	1 506,7
Bryting og utvinning av malm.	56,0	46,4	27,4	37,2	57,9	63,0	77,5
Bergverksdrift ellers	312,0	338,1	245,0	322,1	350,9	434,4	468,9
Industri.	178,4	177,4	130,8	159,7	187,7	231,7	220,1
Prod. av næringsmidler, drikkevarer og tobakksvarer	341,0	337,7	278,8	312,7	358,8	400,6	295,5
Prod. av tekstil- og beklædnings- varer, lær og lærvarer	93,2	120,5	91,3	155,3	127,6	107,9	90,0
Prod. av tekstilvarer	115,8	163,4	145,8	222,0	154,5	131,1	116,3
Prod. av klær unntatt skotøy	24,1	21,0	3,1	7,6	53,1	20,0	16,0
Prod. av trevarer.	84,9	165,6	99,0	148,9	226,9	187,7	142,8
Treforedling, grafisk prod. og for- lagsvirksomhet.	299,4	187,8	117,4	152,8	205,2	276,1	296,5
Treforedling	289,1	145,5	70,4	111,9	158,8	241,0	325,6
Grafisk prod. og forlagsvirksomhet.	323,0	284,5	224,6	246,1	311,0	356,2	230,1
Prod. av kjem. prod., mineralolje-, kull-, gummi-, og plastprodukter	111,6	137,1	101,2	120,9	125,9	200,5	228,8
Prod. av kjem. råvarer	84,4	126,5	87,4	112,4	119,6	186,6	238,5
Prod. av mineralske prod..	181,7	260,9	126,6	270,3	196,8	449,7	427,1
Prod. av metaller.	60,2	100,0	65,1	75,6	116,9	142,3	150,6
Prod. av jern, stål og ferro- legeringer	36,8	82,9	66,7	48,2	90,7	125,9	94,3
Prod. av ikke-jernholdige metaller	84,2	117,4	63,6	103,6	143,8	159,0	208,1
Prod. av verkstedprodukter	206,8	184,0	154,8	176,8	198,8	205,6	171,0
Prod. av metallvarer	119,0	128,0	177,1	86,3	88,3	160,3	184,7
Prod. av maskiner	260,0	208,3	176,4	196,9	199,2	260,5	190,3
Prod. av elektr. apparater og materiell	200,9	192,8	168,5	213,2	174,8	214,8	238,2
Prod. av transportmidler.	190,4	167,9	118,9	156,8	232,9	163,0	108,6
Industriproduksjon ellers	420,6	518,3	308,1	498,2	696,5	570,4	438,7
Kraftforsyning	183,2	155,5	84,3	172,8	165,0	200,1	148,2

Investeringsstatistikk. Oljeutv., bergverksdrift, industri og kraftforsyning, 4. kv. 1994

Tabell 5. Antatte og utførte investeringer i industri. Mill. kr og i prosent av faktiske investeringer

Investerings- år	Antatte og utførte investeringer							Utførte inves- teringer
	Ifølge mai- under- søkelsen året før inves- terings- året	Ifølge august- under- søkelsen året før inves- terings- året	Ifølge november- under- søkelsen året før inves- terings- året	Ifølge februar- under- søkelsen inves- terings- året	Ifølge mai- under- søkelsen inves- terings- året	Ifølge august- under- søkelsen inves- terings- året	Ifølge november- under- søkelsen inves- terings- året	Ifølge februar- under- søkelsen året etter inves- terings- året
	Mill. kr							
1971	1 825	..	2 409	2 609	2 618	2 731	2 687	2 732
1972	1 837	2 122	2 464	2 628	2 694	2 725	2 671	2 602
1973	2 002	2 207	2 580	2 887	2 814	2 907	2 813	2 772
1974	2 310	2 783	3 581	4 222	4 383	4 512	4 579	4 438
1975	3 695	4 611	6 002	5 841	5 957	5 809	5 647	5 463
1976	4 376	5 110	6 130	6 784	6 394	6 354	5 904	5 657
1977	4 761	5 456	6 295	7 281	7 673	7 671	7 344	7 373
1978	4 310	5 046	5 992	6 816	6 930	6 999	6 816	6 721
1979	4 240	4 477	5 057	5 840	5 839	5 877	5 639	5 478
1980	4 914	5 537	6 705	7 686	7 421	7 530	7 388	6 986
1981	5 630	6 136	6 847	7 711	7 900	8 246	8 186	8 405
1982	5 043	5 649	6 504	7 348	7 174	7 510	7 503	7 491
1983	4 422	4 904	5 330	6 347	6 346	6 420	6 311	6 225
1984	4 323	4 415	5 798	7 017	7 007	7 216	7 163	7 423
1985	5 858	6 476	7 544	9 501	8 943	9 580	9 468	9 489
1986	9 731	9 903	11 986	12 750	12 840	13 083	13 057	13 421
1987	10 769	11 173	13 351	13 567	13 771	14 957	16 032	16 198
1988	8 967	9 553	12 490	12 982	13 915	14 823	14 743	14 483
1989	7 330	8 497	9 297	10 571	11 193	11 060	11 095	10 856
1990	6 881	7 606	9 528	10 676	10 708	10 665	10 500	10 349
1991	8 481	8 914	10 580	10 874	11 709	11 584	11 056	10 471
1992	8 974	8 925	9 451	9 232	10 331	10 130	9 800	10 607
1993	8 203	8 639	9 890	10 541	9 623	9 960	9 991	9 751
1994	6 270	6 566	8 180	9 270	9 537	9 778	9 696	
1995	7 949	8 688	12 026					
	Prosent							
1971	67		88	95	96	100	98	100
1972	71	82	95	101	104	105	103	100
1973	72	80	93	104	102	105	101	100
1974	52	63	81	95	99	102	103	100
1975	68	84	110	107	109	106	103	100
1976	77	90	108	120	113	112	104	100
1977	65	74	85	99	104	104	100	100
1978	64	75	89	101	103	104	101	100
1979	77	82	92	107	107	107	103	100
1980	70	79	96	110	106	108	106	100
1981	67	73	81	92	94	98	97	100
1982	67	75	87	98	96	100	100	100
1983	71	79	86	102	102	103	101	100
1984	58	59	78	95	94	97	96	100
1985	62	68	80	100	94	101	100	100
1986	73	74	89	95	96	97	97	100
1987	66	69	82	84	85	92	99	100
1988	62	66	86	90	96	102	102	100
1989	68	78	86	97	103	102	102	100
1990	66	73	92	103	103	103	101	100
1991	81	85	101	104	112	111	106	100
1992	85	84	89	87	97	96	92	100
1993	84	89	101	108	99	102	102	100
1994
1995

Tabell 6. Utførte investeringer i industri. Kvartalsvis. Mill. kr

	1. kvartal	2. kvartal	3. kvartal	4. kvartal
1970		466	552	571
1971		589	679	641
1972		574	634	577
1973		544	664	625
1974		775	1 009	1 170
1975	1 128	1 375	1 226	1 735
1976	1 099	1 414	1 375	1 770
1977	1 495	1 894	1 809	2 176
1978	1 692	1 670	1 442	1 917
1979	1 095	1 258	1 258	1 868
1980	1 289	1 669	1 788	2 240
1981	1 658	2 070	1 992	2 686
1982	1 728	1 923	1 761	2 078
1983	1 294	1 490	1 465	1 976
1984	1 346	1 560	1 801	2 716
1985	1 600	2 220	2 350	3 319
1986	2 592	3 179	3 542	4 109
1987	3 247	3 361	3 946	5 643
1988	3 264	3 717	3 519	3 983
1989	2 417	2 691	2 698	3 050
1990	2 066	2 424	2 542	3 317
1991	2 349	2 706	2 564	2 853
1992	2 099	2 250	2 646	3 611
1993	1 870	2 300	2 675	2 906
1994	1 787	2 182	2 563	

Investeringsstatistikk. Oljeutv., bergverksdrift, industri og kraftforsyning, 4. kv. 1994

Tabell 7. Antatte og utførte investeringer i kraftforsyning. Mill. kr og i prosent av faktiske investeringer

Investerings- året	Antatte og utførte investeringer							Utførte inves- teringer
	Ifølge mai- under- søkelsen året før inves- terings- året	Ifølge august- under- søkelsen året før inves- terings- året	Ifølge november- under- søkelsen året før inves- terings- året	Ifølge februar- under- søkelsen inves- terings- året	Ifølge mai- under- søkelsen inves- terings- året	Ifølge august- under- søkelsen inves- terings- året	Ifølge november- under- søkelsen inves- terings- året	Ifølge februar- under- søkelsen året etter inves- terings- året
	Mill. kr							
1971	1 369	..	1 521	1 546	1 564	1 562	1 581	1 644
1972	1 452	1 472	1 539	1 615	1 658	1 693	1 739	1 739
1973	1 619	1 665	1 713	1 786	1 696	1 752	1 767	1 791
1974	1 747	1 714	1 764	1 905	1 961	1 965	1 980	1 999
1975	2 122	2 208	2 416	2 571	2 464	2 486	2 588	2 673
1976	3 148	3 256	3 335	3 408	3 389	3 460	3 472	3 410
1977	3 714	3 965	4 197	4 418	4 298	4 263	4 295	4 148
1978	4 221	4 327	4 823	5 242	5 296	5 144	4 952	4 998
1979	4 829	5 155	5 440	5 686	5 783	5 698	5 550	5 508
1980	5 024	5 060	5 479	5 477	5 866	5 950	5 711	5 972
1981	5 089	5 803	6 415	6 685	7 160	6 968	6 766	6 912
1982	6 633	6 893	6 983	6 995	7 095	6 985	6 673	6 856
1983	6 938	7 010	7 487	7 675	7 830	7 970	7 546	7 294
1984	7 790	7 919	7 778	8 103	7 326	7 333	7 329	6 860
1985	6 416	6 718	7 346	7 970	7 760	7 673	7 400	7 245
1986	6 538	6 178	6 463	7 579	7 456	7 304	7 112	7 224
1987	6 518	6 682	7 495	7 821	7 666	7 673	7 562	7 556
1988	6 447	6 383	7 116	7 887	8 081	8 135	7 911	7 907
1989	6 703	6 616	6 693	7 072	7 120	6 997	6 632	6 030
1990	5 413	5 338	5 582	5 872	5 572	5 592	5 199	4 655
1991	4 179	4 963	5 237	5 580	5 433	5 341	5 060	4 735
1992	4 667	4 656	5 652	5 439	5 284	5 276	5 028	5 009
1993	3 947	4 186	4 523	4 727	4 796	4 747	5 149	4 897
1994	2 990	3 019	3 670	4 097	4 278	4 335	4 158	
1995	3 009	3 134	3 961					
	Prosent							
1971	83		93	94	95	95	96	100
1972	84	85	89	93	95	97	100	100
1973	90	93	96	100	95	98	99	100
1974	87	86	88	95	98	98	99	100
1975	79	83	90	96	92	93	97	100
1976	92	95	98	100	99	101	102	100
1977	90	96	101	107	104	103	104	100
1978	84	87	97	105	106	103	99	100
1979	88	94	99	103	105	103	101	100
1980	84	85	92	92	98	100	96	100
1981	74	84	93	97	104	101	98	100
1982	97	101	102	102	103	102	97	100
1983	95	96	103	105	107	109	103	100
1984	114	115	113	118	107	107	107	100
1985	89	93	101	110	107	106	102	100
1986	91	86	89	105	103	101	98	100
1987	86	88	99	104	101	102	100	100
1988	82	81	90	100	102	103	100	100
1989	111	110	111	117	118	116	110	100
1990	116	115	120	126	120	120	112	100
1991	88	105	111	118	115	113	107	100
1992	93	93	113	109	105	105	100	100
1993	81	85	92	97	98	97	105	100
1994	
1995	

Byggearealstatistikk, november 1994

Tabell 1. Bygg satt i gang. Foreløpige tall

	November		Endring i prosent	Jan.-nov.		Endring i prosent
	1993	1994		1993	1994	
Antall boliger	2 057	2 222	8,0	r14 372	19 001	32,2
Bruksareal, 1000 m ²						
I alt	539,9	600,5	11,2	r3 964,8	5 220,0	31,7
Boliger	259,8	312,2	20,2	1 904,4	2 674,0	40,4
Andre bygg	280,1	288,3	2,9	r2 060,5	2 546,0	23,6

Tabell 2. Byggevirksomheten i november. Foreløpige tall

		Bygg satt i gang			Bygg i arbeid	Bygg fullført	
		November	Januar-november	Pr. 30. november	November	Januar-november	
Boliger	Antall	1993 1994	2057 2222	r14372 19001	14142 17248	1436 1867	r14156 15266
Bruksareal til boliger	1000 m ²	1993 1994	259.8 312.2	1904.4 2674.0	2155.2 2631.4	207.3 277.2	1853.5 2056.9
Andre bygg							
Bruksareal til annet enn bolig	"	1993 1994	280.1 288.3	r2060.5 2546.0	2628.0 2863.7	287.7 272.7	r2303.6 2203.1
Jordbruk, skogbruk og fiske	"	1993 1994	35.6 45.5	275.4 288.8	301.5 308.9	31.1 40.8	265.3 261.9
Bergverksdrift og industri	"	1993 1994	39.4 48.4	270.4 350.1	335.4 352.3	23.3 20.4	354.4 287.9
Varehandel, bank, finans og forsikring	"	1993 1994	13.7 33.3	194.4 426.7	387.0 502.5	31.7 66.1	208.7 321.6
Hotell- og restaurantvirksomhet	"	1993 1994	3.4 3.8	54.7 44.5	39.2 43.8	7.0 3.3	52.2 46.8
Offentlig administrasjon	"	1993 1994	14.6 15.9	r149.2 147.9	247.8 219.5	9.4 14.4	r204.0 168.6
Undervisning og forskning	"	1993 1994	24.9 18.8	166.9 162.8	231.9 200.6	20.3 9.9	140.9 155.0
Helse- og veterinærvesen	"	1993 1994	12.8 5.5	86.7 74.1	75.9 99.2	3.2 2.6	64.6 61.7
Annen virksomhet	"	1993 1994	135.7 117.1	r862.9 1051.1	1009.4 1136.8	161.7 115.2	r1013.3 899.5
Boliger og andre bygg							
Bruksareal i alt	"	1993 1994	539.9 600.5	r3964.8 5220.0	4783.1 5495.1	495.0 549.9	r4157.1 4260.0

Byggearealstatistikk, november 1994

Tabell 3. Bygg satt i gang i januar-november. Fylke. Foreløpige tall

	Tallet på boliger		Bruksareal til bolig		Bruksareal til annet enn bolig		Bruksareal i alt	
	1993	1994	1993	1994	1993	1994	1993	1994
	1000 m ²							
I alt	r14372	19001	1904.4	2674.0	r2060.5	2546.0	r3964.8	5220.0
Østfold	473	539	60.4	74.6	48.1	100.1	108.4	174.6
Akershus	1256	2024	176.1	327.3	147.3	275.9	323.4	603.1
Oslo	966	2069	109.6	220.6	145.1	286.1	254.7	506.7
Hedmark	464	507	60.4	78.5	95.7	116.1	156.1	194.6
Oppland	784	465	103.6	75.0	r163.7	123.3	r267.3	198.3
Buskerud	700	745	88.4	109.1	86.2	98.5	174.6	207.6
Vestfold	584	891	75.7	128.5	80.9	130.6	156.6	259.0
Telemark	508	403	60.9	58.6	73.8	88.8	134.8	147.3
Aust-Agder	278	351	41.2	55.6	46.6	73.7	87.7	129.3
Vest-Agder	560	732	75.3	106.9	96.5	105.7	171.8	212.5
Rogaland	1686	2284	256.7	377.6	201.9	252.2	458.6	629.8
Hordaland	1572	1973	216.4	287.2	206.9	198.5	423.3	485.7
Sogn og Fjordane	350	394	51.3	61.1	82.4	61.5	133.7	122.6
Møre og Romsdal	829	1215	125.5	174.7	155.3	170.3	280.8	345.1
Sør-Trøndelag	692	931	89.2	128.2	88.0	81.7	177.3	209.9
Nord-Trøndelag	553	473	68.9	66.3	86.8	92.8	155.7	159.1
Nordland	r876	1294	106.7	156.2	125.9	163.4	232.6	319.6
Troms	740	1004	86.1	118.0	72.7	71.0	158.8	189.0
Finnmark	501	707	52.0	70.2	56.6	55.9	108.6	126.1

Tabell 4. Bygg i arbeid pr. 30. november. Fylke. Foreløpige tall

	Tallet på boliger		Bruksareal til bolig		Bruksareal til annet enn bolig		Bruksareal i alt	
	1993	1994	1993	1994	1993	1994	1993	1994
	1000 m ²							
I alt	14142	17248	2155.2	2631.4	2628.0	2863.7	4783.1	5495.1
Østfold	531	522	88.0	86.8	80.3	107.7	168.3	194.5
Akershus	1351	1705	238.0	305.1	269.3	386.9	507.3	692.0
Oslo	1086	2009	145.1	229.2	295.3	370.0	440.5	599.2
Hedmark	543	553	75.4	80.1	86.8	89.3	162.2	169.4
Oppland	933	715	125.0	114.7	132.9	140.4	257.9	255.1
Buskerud	1060	982	164.5	158.3	167.4	167.3	331.9	325.6
Vestfold	382	506	63.4	85.1	66.4	84.8	129.8	169.9
Telemark	496	525	77.5	81.1	87.2	110.9	164.7	192.0
Aust-Agder	311	302	50.1	54.7	51.1	56.1	101.1	110.8
Vest-Agder	538	615	74.2	98.2	102.7	106.1	177.0	204.3
Rogaland	1391	1683	229.9	300.7	218.7	224.7	448.5	525.4
Hordaland	1173	1669	197.9	270.7	265.2	241.3	463.1	512.0
Sogn og Fjordane	466	584	81.0	97.6	84.2	99.4	165.2	197.0
Møre og Romsdal	796	1015	135.9	168.1	180.4	181.8	316.3	349.9
Sør-Trøndelag	853	1092	124.0	156.1	143.3	116.9	267.4	273.0
Nord-Trøndelag	478	427	69.8	69.5	108.5	98.6	178.3	168.1
Nordland	860	1115	112.6	132.0	159.0	138.1	271.6	270.1
Troms	505	745	62.2	88.6	82.1	87.0	144.4	175.6
Finnmark	389	484	40.7	54.8	47.1	56.4	87.8	111.2

Byggearealstatistikk, november 1994

Tabell 5. Bygg fullført i januar-november. Fylke. Foreløpige tall

	Tallet på boliger		Bruksareal til bolig		Bruksareal til annet enn bolig		Bruksareal i alt	
	1993	1994	1993	1994	1993	1994	1993	1994
	1000 m ²							
I alt	r14156	15266	1853.5	2056.9	r2303.6	2203.1	r4157.1	4260.0
Østfold	621	467	72.1	62.9	118.6	66.4	190.8	129.3
Akershus	1701	1610	233.6	240.7	288.6	145.6	522.2	386.2
Oslo	911	1161	100.5	131.1	170.4	217.1	270.9	348.2
Hedmark	533	476	73.5	70.4	99.3	123.7	172.8	194.1
Oppland	788	582	91.6	75.8	r215.9	111.6	r307.5	187.4
Buskerud	572	714	78.8	96.3	92.2	101.5	170.9	197.9
Vestfold	643	797	80.6	108.2	81.1	108.6	161.8	216.8
Telemark	499	351	59.7	47.4	71.9	57.4	131.6	104.9
Aust-Agder	220	305	32.3	43.7	41.9	74.1	74.2	117.8
Vest-Agder	485	609	75.4	77.8	72.5	99.4	147.9	177.2
Rogaland	1413	1988	210.3	299.2	170.9	236.7	381.3	535.9
Hordaland	1583	1431	217.0	200.9	201.1	221.4	418.1	422.3
Sogn og Fjordane	398	235	55.4	36.0	96.0	34.6	151.4	70.7
Møre og Romsdal	741	919	107.8	126.8	148.2	154.6	255.9	281.4
Sør-Trøndelag	761	709	103.0	94.3	130.6	69.0	233.5	163.3
Nord-Trøndelag	455	534	58.0	64.9	82.2	83.0	140.2	147.9
Nordland	r762	1002	88.7	137.1	110.7	191.3	199.4	328.4
Troms	706	747	75.3	88.3	60.1	65.2	135.4	153.5
Finmark	364	629	40.1	55.3	51.3	41.7	91.4	97.0

Prisindeks, bruktbolig, 3. kv. 1994

Tabell 1. Gjennomsnittlig kvadratmeterpris¹. Fylke/storby. Selveier

	Østfold	Akershus	Oslo	Hedmark	Opp-land	Buskerud	Vestfold	Tele-mark	Aust-Agder	Vest-Agder	Rogaland
Eneboliger											
1991	3355	4723	6043	3560	3274	3763	4170	3524	3616	3725	3764
1992	3387	4632	6071	3370	3234	3734	3921	3397	3247	3421	3829
1993	3588	4572	6199	3443	3187	3720	3885	3262	3476	3592	4058
1993											
1. kvartal ...	3468	4282	5731	3299	2940	3277	3778	3059	3434	3595	3581
2. kvartal ...	3675	4587	6256	3493	3087	3694	3913	3072	3501	3515	4089
3. kvartal ...	3697	4694	6311	3535	3386	3907	3930	3388	3410	3545	4247
4. kvartal ...	3513	4723	6497	3443	3335	4001	3918	3530	3558	3713	4313
1994											
1. kvartal ...	3685	5040	6428	3459	3700	4100	4085	3636	4058	3576	4448
2. kvartal ...	3694	5083	7061	3473	3464	3909	4166	3403	3930	4245	4470
3. kvartal ...	3789	5091	7234	3582	3496	4414	4419	3540	3841	3937	4729
Småhus											
1991	4179	5608	6003	4415	5427	4355	4159	4481	4853	4583	4393
1992	4102	5294	5958	5348	5211	4259	4398	4494	4675	3965	4467
1993	3509	5227	5778	4815	5045	3943	4148	3783	4114	4033	4758
1993											
1. kvartal ...	3297	4979	5308	3542	5098	3558	4426	3885	3863	3946	4449
2. kvartal ...	3422	5256	5524	5301	5336	4050	4014	3509	4569	4005	4865
3. kvartal ...	3765	5147	5896	5271	4831	3900	3913	4003	4220	4011	4853
4. kvartal ...	3550	5524	6384	5146	4913	4265	4240	3735	3804	4168	4866
1994											
1. kvartal ...	3593	5698	6813	5196	4245	4418	4525	3960	-	4435	5348
2. kvartal ...	4168	6185	7340	5308	4789	4714	4505	4385	4878	4684	5446
3. kvartal ...	3978	6480	7881	5449	5145	4593	4809	3816	3708	4698	5315
Blokkleiligheter											
1991	6986	7185	7379	7816	7494	5683	7053	4898	7425	5978	7177
1992	6700	6412	6767	6476	6976	5363	5785	7189	5999	5178	6762
1993	6286	6366	6624	6521	6199	4962	5576	6899	6792	5268	6869
1993											
1. kvartal ...	6336	6244	6066	6238	5789	5099	5728	7179	7267	5050	6228
2. kvartal ...	6310	6398	6353	6733	6306	4234	5709	6853	6013	5115	7026
3. kvartal ...	5876	6318	6554	6842	6310	4889	5573	6114	7096	5483	6866
4. kvartal ...	6620	6505	7521	6272	6390	5624	5292	7448	:	5425	7357
1994											
1. kvartal ...	6335	7527	8099	6473	7414	5831	6817	6981	-	6064	7935
2. kvartal ...	6381	7307	8370	6362	6809	5752	5410	6033	-	5731	7170
3. kvartal ...	6431	7802	8770	6099	7348	5794	6075	-	-	6473	7608

¹ Prisen er pr. kvadratmeter bruksareal (BRA). BRA er bl.a. ekskl. fellesareal i boligblokker og inkl. kjeller og bodere i eneboliger, rekkehus mv. Presis def. finnes i NS 3940.

Prisindeks, bruktbolig, 3. kv. 1994

Hordaland	Sogn og Fjordane	Møre og Romsdal	Sør-Trøndelag	Nord-Trøndelag	Nordland	Troms	Finnmark	Stavanger	Bergen	Trondheim	
											Eneboliger
3912	4078	3422	3765	3291	3197	3872	2457	4010	4356	4319	1991
3553	3411	3282	3667	3047	3372	3636	2991	4552	3900	4240	1992
3743	3529	3265	3658	3051	3163	3628	3129	4815	4341	4319	1993
											1993
3507	3614	3285	3289	2872	3207	3305	3394	4432	4333	3791	1. kvartal
3742	3332	3127	3669	2994	3145	3573	3203	4775	4190	4274	2. kvartal
3777	3335	3249	3755	3153	3262	3841	2823	5058	4249	4546	3. kvartal
3947	3834	3399	3919	3186	3039	3794	3095	4995	4590	4666	4. kvartal
											1994
3917	3809	3010	3867	3373	3187	3752	2831	5299	4658	5007	1. kvartal
4019	3380	3462	3810	3121	3536	4113	3164	5796	4874	5007	2. kvartal
4570	3908	3511	3995	3456	3657	4358	3636	5951	5377	4708	3. kvartal
											Småhus
4708	5340	4727	4461	5124	4495	4973	3149	4515	4794	4391	1991
4535	4227	4534	4520	4440	4200	5424	4106	4421	4573	4381	1992
4798	4152	4360	4468	5013	4276	4776	1948	4848	4887	4465	1993
											1993
4886	3219	4111	4302	5628	3527	4795	1785	4321	4903	4034	1. kvartal
4676	4875	3965	4230	4650	4537	5081	2111	4907	4674	4218	2. kvartal
4902	4362	4747	4424	5174	4559	4567	:	4980	5050	4604	3. kvartal
4729	:	4616	4914	4598	4482	4660	:	5184	4919	5004	4. kvartal
											1994
5039	3217	4732	4940	4498	4033	4817	-	5489	5155	5121	1. kvartal
5289	3201	4633	5200	5542	4508	5069	-	5861	5378	5267	2. kvartal
5435	4309	4943	5405	5263	5382	5693	-	5522	5619	5519	3. kvartal
											Blokkleiligheter
6220	7273	5030	5334	5314	5576	6351	0	7147	6209	5380	1991
5154	6309	5690	5480	6768	4657	6527	4896	6913	5138	5322	1992
5913	4938	5372	5780	5928	6365	6952	4700	6970	5940	5759	1993
											1993
5654	4145	5372	5259	5868	6550	6759	:	5718	5710	5230	1. kvartal
6776	5731	5066	5567	5880	5965	7064	4700	7151	6826	5548	2. kvartal
5486	:	5920	5962	5548	6298	7303	:	7086	5432	5914	3. kvartal
5737	:	5130	6331	6415	6646	6680	:	7926	5793	6342	4. kvartal
											1994
6013	-	6226	6132	8789	-	-	-	8685	6135	6147	1. kvartal
6690	5607	5413	6422	7634	5309	6946	-	7526	6892	6439	2. kvartal
6636	-	5730	6544	8071	6138	7125	-	8208	6679	6524	3. kvartal

Prisindeks, bruktbolig, 3. kv. 1994

Tabell 2. Prisindeks for bruktbolig. Selveier. 1991=100

	I alt	Oslo m/Bærum	Resten av Akershus	Stavanger, Bergen og Trondheim	Resten av landet
Bruktbolig i alt					
1991	100,0	100,0	100,0	100,0	100,0
1992	95,0	94,6	92,7	96,6	95,3
1993	95,8	96,9	92,4	101,9	94,5
1993					
1. kvartal	89,5	87,4	89,2	95,2	89,0
2. kvartal	94,7	91,7	92,2	100,1	94,4
3. kvartal	98,1	99,4	93,8	104,3	96,9
4. kvartal	101,0	108,9	94,2	108,0	97,7
1994					
1. kvartal	104,0	112,2	102,2	112,1	99,0
2. kvartal	106,7	116,7	100,3	116,9	101,6
3. kvartal	111,5	122,4	105,7	119,0	106,6
Eneboliger					
1991	100,0	100,0	100,0	100,0	100,0
1992	95,8	99,4	95,3	98,7	95,2
1993	96,6	106,8	94,1	104,1	95,1
1993					
1. kvartal	90,5	96,8	93,3	97,5	89,1
2. kvartal	95,8	103,3	94,9	102,0	94,5
3. kvartal	99,3	111,6	95,3	107,2	97,9
4. kvartal	100,6	115,4	93,0	109,8	99,0
1994					
1. kvartal	102,2	111,0	102,4	113,9	99,9
2. kvartal	104,3	115,1	98,4	119,9	102,4
3. kvartal	109,2	127,3	101,7	120,6	107,3
Småhus					
1991	100,0	100,0	100,0	100,0	100,0
1992	95,4	98,0	91,2	96,2	95,7
1993	95,7	98,2	90,9	102,4	93,2
1993					
1. kvartal	88,6	87,8	84,6	96,0	87,5
2. kvartal	95,2	94,9	88,4	98,9	95,0
3. kvartal	98,0	100,4	92,8	106,2	94,8
4. kvartal	100,9	109,8	97,8	108,4	95,4
1994					
1. kvartal	101,9	110,2	97,1	112,8	95,8
2. kvartal	108,1	123,7	100,5	116,4	101,8
3. kvartal	113,4	128,9	111,2	120,3	105,9
Blokkeleiligheter					
1991	100,0	100,0	100,0	100,0	100,0
1992	93,0	92,4	89,9	93,9	95,0
1993	94,3	93,7	90,4	99,0	92,9
1993					
1. kvartal	88,3	84,9	87,8	92,0	91,6
2. kvartal	92,0	87,7	91,1	99,6	92,8
3. kvartal	95,2	95,3	90,9	99,0	93,4
4. kvartal	101,8	106,8	91,8	105,2	93,8
1994					
1. kvartal	109,1	112,9	107,3	109,3	99,9
2. kvartal	109,9	115,3	105,1	114,5	96,1
3. kvartal	114,9	120,0	109,9	115,9	103,6

Prisindeks, bruktbolig, 3. kv. 1994

Tabell 3. Prisindeks for bruktbolig. Borettslag. 1991=100

	I alt	Oslo	Akershus	Stavanger, Bergen og Trondheim	Resten av landet
Bruktbolig i alt					
1992					
1. kvartal	89,6	86,8	86,9	93,5	94,1
2. kvartal	91,1	90,2	87,5	94,0	93,9
3. kvartal	91,8	93,5	86,1	92,8	94,5
4. kvartal	91,4	94,1	82,7	91,2	93,9
1993					
1. kvartal	88,4	89,4	84,7	89,2	90,8
2. kvartal	92,4	96,2	84,1	93,7	91,4
3. kvartal	95,4	99,2	86,6	98,4	94,2
4. kvartal	100,2	108,5	92,7	101,8	93,4
1994					
1. kvartal	103,6	112,7	97,5	107,9	96,0
2. kvartal	109,5	119,4	107,3	112,2	98,6
3. kvartal	111,0	116,1	110,8	117,4	103,8
Småhus					
1992					
1. kvartal	93,0	87,8	87,4	99,1	96,8
2. kvartal	92,7	90,5	87,2	97,7	96,2
3. kvartal	92,5	93,9	87,2	97,0	94,5
4. kvartal	97,7	95,0	81,6	97,7	96,0
1993					
1. kvartal	91,0	88,4	82,4	96,6	92,9
2. kvartal	93,3	95,3	85,7	99,7	93,6
3. kvartal	95,6	96,4	90,5	104,2	95,4
4. kvartal	98,0	102,7	95,2	109,1	93,8
1994					
1. kvartal	103,8	110,6	105,7	113,8	97,6
2. kvartal	107,9	113,4	109,0	117,2	101,5
3. kvartal	109,5	113,6	112,1	119,6	107,2
Blokkleiligheter					
1992					
1. kvartal	88,4	86,7	86,5	92,0	92,0
2. kvartal	90,6	90,1	87,7	93,0	92,1
3. kvartal	91,6	93,5	85,3	91,7	94,5
4. kvartal	90,9	94,0	83,5	89,5	92,2
1993					
1. kvartal	87,5	89,5	86,5	87,3	89,2
2. kvartal	92,0	96,3	82,9	92,1	89,7
3. kvartal	95,3	99,6	83,8	96,9	93,3
4. kvartal	101,0	109,3	90,8	99,9	93,1
1994					
1. kvartal	103,6	112,9	91,4	106,3	94,8
2. kvartal	110,0	120,2	105,9	110,8	96,3
3. kvartal	111,6	116,5	109,7	116,9	101,1

Tabell 4. Boligeiendommer med bygning, omsatt i fritt salg, etter prissoner

	I alt	Oslo m/Bærum	Resten av Akershus	Stavanger, Bergen og Trondheim	Resten av landet
1991					
1. kvartal	5831	1296	486	736	3313
2. kvartal	6988	1556	633	876	3923
3. kvartal	7541	1653	688	888	4312
4. kvartal	8822	2279	748	993	4802
1992					
1. kvartal	5806	1381	511	693	3221
2. kvartal	6883	1555	662	817	3849
3. kvartal	8387	1738	908	1023	4718
4. kvartal	8971	1986	959	1090	4936
1993					
1. kvartal	6502	1237	640	909	3716
2. kvartal	8507	1392	758	1431	4926
3. kvartal	11287	1718	1080	1644	6845
4. kvartal	11257	2021	1299	1695	6242
1994					
1. kvartal	8169	1524	757	1237	4651
2. kvartal*	10644	1981	1025	1427	6211

* Foreløpige tall.

Prisindeks, nye eneboliger, 3. kv. 1994

Tabell 1. Prisindeks for nye eneboliger. 1989=100

År og kvartal	Indeks	Endring i prosent fra foregående år/ samme kvartal året før
1989	100,0	
1990	96,8	-3,2
1991	94,1	-2,8
1992	94,0	-0,1
1993	91,4	-2,8
1991		
1. kvartal	94,3	-3,7
2. kvartal	94,1	-4,4
3. kvartal	94,1	-2,0
4. kvartal	94,1	-1,5
1992		
1. kvartal	93,0	-1,4
2. kvartal	94,8	0,7
3. kvartal	94,7	0,6
4. kvartal	93,7	-0,4
1993		
1. kvartal	90,4	-2,8
2. kvartal	91,6	-3,4
3. kvartal	92,1	-2,7
4. kvartal	91,3	-2,6
1994		
1. kvartal	93,7	3,7
2. kvartal	94,3	2,9
3. kvartal	96,8	5,1

Utenrikshandelen med varer, november 1994

Tabell 1. Innførselen av varer i november og januar-november 1993 og 1994. Mill. kr

Varegrupper (1)	November		Januar-november		Endring i mill.kr	Endring i prosent
	1993	1994	1993	1994		
0-9 I alt	16 791,8	15 677,0	155 082,3	174 254,8	+19 172,5	+12,4
Av dette:						
Ex79 Skip, nybygde	1 497,5	-	8 418,9	3 720,1	-4 698,8	-55,8
Ex79 Skip, eldre	92,1	226,0	1 361,0	2 887,9	+1 526,9	+112,2
Ex79 Oljeplattformer	-	-	1 391,6	52,3	-1 339,3	-96,2
Andre varer (tradisjonelle varer)	15 202,2	15 451,1	143 910,9	167 594,5	+23 683,6	+16,5
0 Matvarer og levende dyr	840,5	960,3	8 675,1	9 717,6	+1 042,5	+12,0
03 Fisk, krepsdyr og bløtdyr og varer derav	113,2	136,4	1 571,7	1 523,4	-48,3	-3,1
04 Korn og kornvarer	76,9	146,4	991,2	1 148,7	+157,5	+15,9
05 Frukt og grønnsaker	252,5	237,5	2 380,5	2 697,6	+317,1	+13,3
06 Sukker, sukkervarer og honning	78,3	92,1	755,3	836,8	+81,5	+10,8
07 Kaffe, te, kakao, krydderier, og varer derav	129,6	165,2	1 109,9	1 635,4	+525,5	+47,3
Andre matvarer og levende dyr	190,0	182,7	1 866,4	1 875,8	+9,4	+0,5
1 Drikkevarer og tobakk	133,8	104,6	1 161,1	1 237,5	+76,4	+6,6
2 Råvarer, ikke spiselige, unntatt brenselstoffer	1 239,8	1 170,4	10 398,7	13 147,6	+2 748,9	+26,4
22 Oljefrø og oljeholdige frukter	10,2	78,4	70,7	429,8	+359,1	+507,9
24 Tømmer, trelast og kork	167,1	276,8	1 471,2	2 720,3	+1 249,1	+84,9
27 Rå gjødningsstoffer og rå mineraler	106,5	104,3	1 101,8	1 164,6	+62,8	+5,7
28 Malmer og avfall av metall	829,8	574,5	6 641,7	7 437,6	+795,9	+12,0
Andre råvarer	126,2	136,3	1 113,3	1 395,3	+282,0	+25,3
3 Brenselstoffer, smøreoljer, elektrisk strøm m.v. (2)	428,6	404,8	5 039,5	5 938,4	+898,9	+17,8
32 Kull, koks og briketter	77,5	57,9	665,5	808,7	+143,2	+21,5
33 Mineralolje og mineraloljeprodukter	282,8	291,6	3 718,2	3 875,0	+156,8	+4,2
Andre brenselstoffer m.v.	68,3	55,2	655,8	1 254,7	+598,9	+91,3
4 Dyr- og plantefett, -olje og voks	81,4	23,3	582,3	547,1	-35,2	-6,0
5 Kjemiske produkter i.e.n.	1 465,9	1 497,4	14 765,7	16 918,8	+2 153,1	+14,6
51 Organiske kjemiske produkter	192,5	240,6	1 955,9	2 503,6	+547,7	+28,0
52 Uorganiske kjemiske produkter	112,9	103,1	1 118,3	1 267,6	+149,2	+13,3
54 Medisinske og farmasøytiske produkter	270,0	222,6	2 868,0	3 016,5	+148,5	+5,2
57 Plastråstoffer	169,2	198,9	1 713,2	1 958,9	+245,7	+14,3
58 Plast, halvfabrikata	134,8	136,1	1 354,0	1 544,5	+190,5	+14,1
Andre kjemiske produkter	586,5	596,0	5 756,2	6 627,8	+871,6	+15,1
6 Bearb. varer grupp. vesentlig etter materiale	2 975,4	3 074,9	26 748,6	32 904,4	+6 155,8	+23,0
64 Papir og papp og varer derav	435,5	415,9	4 190,4	4 526,9	+336,5	+8,0
65 Tekstilgarn, tekstilstoffer og tekstilvarer	327,8	321,4	3 134,9	3 414,6	+279,7	+8,9
66 Varer av ikke-metalliske mineraler	236,0	234,0	2 072,6	2 260,7	+188,1	+9,1
67 Jern og stål	933,0	686,5	7 206,3	7 730,8	+524,5	+7,3
68 Metaller, unntatt jern og stål	221,3	494,5	2 113,4	3 612,1	+1 498,7	+70,9
69 Varer av metaller, i.e.n.	538,3	615,2	5 193,1	8 071,4	+2 878,3	+55,4
Andre bearbeidede varer	283,4	307,5	2 837,8	3 287,9	+450,1	+15,9
7 Maskiner og transportmidler	6 790,7	5 556,9	59 740,1	63 941,5	+4 201,4	+7,0
71 Kraftmaskiner og -utstyr	224,4	274,7	2 657,6	3 103,9	+446,3	+16,8
72 Maskiner for spesielle industrier	673,4	576,1	5 886,9	6 781,8	+894,9	+15,2
74 Generelle industrimaskiner	752,1	767,2	8 164,6	8 717,9	+553,3	+6,8
75 Kontormaskiner og automatisk databeh.utstyr	739,8	785,2	6 586,6	7 236,7	+650,1	+9,9
76 Telekommunikasjonsapparater mv.	529,4	574,2	4 588,9	5 592,9	+1 004,0	+21,9
77 Elektriske maskiner, apparater og deler, i.e.n.	892,9	844,8	8 373,4	9 064,6	+691,2	+8,3
78 Kjøretøyer for veg	996,2	1 363,6	8 796,4	13 142,4	+4 346,0	+49,4
79 Andre transportmidler	1 926,6	306,2	14 102,2	9 553,5	-4 548,7	-32,3
Andre maskiner og apparater	55,9	64,9	583,5	748,0	+164,5	+28,2
8 Forskjellige ferdige varer	2 816,4	2 856,8	27 749,1	29 611,1	+1 862,0	+6,7
82 Møbler og deler	307,5	313,2	2 706,8	3 080,0	+373,2	+13,8
84 Klær og tilbehør til klær	689,9	718,2	8 033,0	8 536,1	+503,1	+6,3
85 Føttøy	108,1	122,5	1 580,5	1 749,2	+168,7	+10,7
87 Vitensk. og tekn. instr. og app., i.e.n.	322,8	290,7	3 272,0	3 383,9	+111,9	+3,4
88 Fotografiske og optiske artikler, i.e.n.,ur	170,1	139,2	1 513,9	1 547,8	+33,9	+2,2
Andre ferdige varer	1 218,0	1 273,1	10 642,8	11 314,1	+671,3	+6,3
9 Varer og transaksjoner, i.e.n. under SITC ...	19,5	27,7	222,1	290,9	+68,8	+31,0

(1) Etter FN's standard for gruppering av varer i internasjonal handel (SITC-Rev. 3).

Ex = del av hovedgruppen

(2) For 1994 er oppgavene for elektrisk strøm ufullstendige.

Utenrikshandelen med varer, november 1994

Tabell 2. Utførselen av varer i november og januar-november 1993 og 1994. Mill. kr

Varegrupper (1)	November		Januar-november		Endring i mill.kr	Endring i prosent
	1993	1994	1993	1994		
0-9 I alt	19 523,0	21 311,0	207 531,8	221 716,4	+14 184,6	+6,8
Av dette:						
Ex79 Skip, nybygde	-	370,6	2 264,0	2 734,4	+470,4	+20,8
Ex79 Skip, eldre	672,9	319,7	6 266,8	2 934,4	-3 332,4	-53,2
Ex79 Oljeplattform	-	-	1 025,1	790,0	-235,1	-22,9
Ex33 Råolje	7 556,9	8 674,4	82 302,0	84 995,3	+2 693,3	+3,3
Ex34 Naturgass (i gassform)	1 445,4	1 452,1	13 128,2	13 928,3	+800,1	+6,1
Andre varer (tradisjonelle varer)	9 847,8	10 494,2	102 545,6	116 334,0	+13 788,4	+13,4
0 Matvarer og levende dyr	1 790,8	1 882,0	15 988,9	18 887,9	+2 899,0	+18,1
034) Fisk, krepsdyr og bløtdyr, fersk, kjølt, fryst, saltet, tørket eller røkt	1 488,8	1 609,3	12 762,4	15 503,6	+2 741,2	+21,5
036) Fiskehermetikk o.a. tilberedt fisk	142,7	96,4	1 285,3	1 292,0	+6,7	+0,5
037 Forstoffer for dyr, unntatt korn	18,2	56,3	534,7	632,9	+98,2	+18,4
08 Andre matvarer og levende dyr	141,1	120,0	1 406,5	1 459,4	+52,9	+3,8
1 Drikkevarer og tobakk	16,2	13,0	168,5	188,7	+20,2	+12,0
2 Råvarer, ikke spiselige, unntatt brenselstoffer	545,5	540,0	5 650,3	6 288,0	+637,7	+11,3
21 Huder og skinn, rå	27,4	34,2	361,1	463,5	+102,4	+28,4
24 Tømmer, trelast og kork	168,3	131,2	1 349,0	1 295,3	-53,7	-4,0
25 Papirmasse og papiravfall	119,6	144,3	1 356,6	1 723,8	+367,2	+27,1
27 Rå gjødningsstoffer og rå mineraler	131,6	137,7	1 399,9	1 590,4	+190,5	+13,6
28 Malm og avfall av metall	81,2	74,8	1 025,0	1 071,0	+46,0	+4,5
Andre råvarer	17,3	17,4	158,7	144,0	-14,7	-9,3
3 Brenselstoffer, smøreoljer, elektr. strøm mv.	10 029,8	11 129,0	106 636,6	110 933,8	+4 297,2	+4,0
33 Mineralolje og mineraloljeprodukter	8 256,0	9 514,0	91 194,9	94 283,3	+3 088,4	+3,4
333 Råolje	7 556,9	8 674,4	82 302,0	84 995,3	+2 693,3	+3,3
334 Mineraloljeprodukter, raffinerte	675,3	830,9	8 661,4	9 154,2	+492,8	+5,7
342 Flytende propan og butan	187,5	98,9	1 342,4	1 903,0	+560,6	+41,8
343 Naturgass, flytende og i gassform	1 445,4	1 452,1	13 128,2	13 928,3	+800,1	+6,1
35 Elektrisk strøm (2)	110,6	15,7	795,2	596,3	-198,9	-25,0
Andre brenselstoffer m.v.	54,1	56,9	407,4	356,7	-50,7	-12,4
4 Dyre- og plantefett, -olje og voks	31,9	42,2	449,7	508,2	+58,5	+13,0
41 Dyrefett og oljer	8,3	14,4	187,0	195,2	+8,2	+4,4
Annet fett og olje	23,6	27,8	262,7	312,9	+50,2	+19,1
5 Kjemiske produkter i.e.n.	1 084,2	1 315,5	13 069,1	14 655,1	+1 586,0	+12,1
51 Organiske kjemiske produkter	142,2	235,5	2 290,2	2 849,8	+559,6	+24,4
52 Uorganiske kjemiske produkter	166,8	208,5	1 916,1	2 076,8	+160,7	+8,4
56 Kunstgjødsel	156,1	169,2	1 996,8	2 090,6	+93,8	+4,7
57 Plastråstoffer	242,7	310,0	2 803,4	3 082,5	+279,1	+10,0
58 Plast, halvfabrikata	58,0	63,2	607,7	691,0	+83,3	+13,7
Andre kjemiske produkter	318,4	328,9	3 455,0	3 864,4	+409,4	+11,8
6 Bearb. varer grupp. vesentlig etter materiale	2 950,7	3 237,9	31 139,3	36 022,9	+4 883,6	+15,7
64 Papir og papp og varer derav	585,0	572,3	5 731,7	6 643,6	+911,9	+15,9
65 Tekstilgarn, tekstilstoffer og tekstilvarer	99,9	110,7	948,4	1 102,0	+153,6	+16,2
66 Varer av ikke-metalliske mineraler	102,3	101,1	883,1	1 056,3	+173,2	+19,6
67 Jern og stål	548,7	466,3	5 405,5	6 102,3	+696,8	+12,9
68 Metaller, unntatt jern og stål	1 233,6	1 611,6	13 813,1	17 090,2	+3 277,1	+23,7
69 Varer av metaller, i.e.n.	218,5	199,1	2 845,4	2 237,4	-608,0	-21,4
Andre bearbejdede varer	162,6	176,8	1 512,1	1 791,1	+279,0	+18,5
7 Maskiner og transportmidler	2 338,6	2 401,9	27 124,6	26 508,1	-616,5	-2,3
72 Maskiner for spesielle industrier	193,6	230,6	2 497,2	2 716,4	+219,2	+8,8
74 Generelle industrimaskiner	365,7	317,6	3 205,0	3 449,6	+244,6	+7,6
75 Kontormaskiner og automatisk databeh. utstyr	178,7	188,0	1 667,3	2 090,1	+422,8	+25,4
76 Telekommunikasjonsapparater mv.	224,0	178,4	1 927,0	2 354,0	+427,0	+22,2
77 Elektriske maskiner, apparater og deler, i.e.n.	280,0	299,8	2 643,5	3 193,8	+550,3	+20,8
78 Kjøretøyer for veg	207,9	258,2	1 901,9	2 457,3	+555,4	+29,2
79 Andre transportmidler	731,0	743,6	11 468,5	8 173,8	-3 294,7	-28,7
Andre maskiner og apparater	157,7	185,6	1 814,2	2 073,1	+258,9	+14,3
8 Forskjellige ferdige varer	718,9	735,5	7 172,7	7 539,4	+366,7	+5,1
82 Møbler og deler	121,2	127,9	1 056,9	1 262,7	+205,8	+19,5
84 Klær og tilbehør til klær	37,7	99,8	355,1	601,3	+246,2	+69,3
87 Vitensk. og tekn. instr. og app., i.e.n.	182,1	168,7	1 752,2	2 043,8	+288,6	+16,4
Andre ferdige varer	377,9	339,1	4 005,5	3 631,6	-373,9	-9,3
9 Varer og transaksjoner, i.e.n. under SITC	16,4	13,8	131,9	184,3	+52,4	+39,7

(1) Etter FN's standard for gruppering av varer i internasjonal handel (SITC-Rev. 3).

Ex = del av hovedgruppen

(2) For 1994 er oppgavene for elektrisk strøm ufullstendige.

Utenrikshandelen med varer, november 1994

Tabell 3. Samhandelen med land og landområder. Tradisjonelle varer.¹ Januar-november 1993 og 1994. Mill. kr

	INNFØRSEL UTEN SKIP OG OLJE- PLATTFORMER				UTFØRSEL UTEN SKIP OG OLJEPLATTFORMER, RÅOLJE OG NATURGASS			
	JANUAR-NOVEMBER		PROSENT		JANUAR-NOVEMBER		PROSENT	
	1993	1994	ENDRING 93/94	ANDEL TOTAL 1994	1993	1994	ENDRING 93/94	ANDEL TOTAL 1994
I ALT	143 910,9	167 594,5	+16,5	100,0	102 545,6	116 334,0	+13,4	100,0
EFTA								
EF/EU								
OECD								
NORDISKE LAND	38 244,6	44 599,3	+16,6	26,6	23 823,0	27 909,0	+17,2	24,0
FRIHANDELSFORBUNDET	30 696,7	36 059,0	+17,5	21,5	18 796,8	21 965,9	+16,9	18,9
DEN EUROPEISKE UNION	72 371,3	84 619,8	+16,9	50,5	59 894,3	67 010,4	+11,9	57,6
EUROPEISKE OECD-LAND	103 397,9	121 099,7	+17,1	72,3	79 399,6	89 503,5	+12,7	76,9
EUROPA	107 452,9	127 578,0	+18,7	76,1	81 652,7	92 666,4	+13,5	79,7
AT ØSTERRIKE	1 590,3	1 757,7	+10,5	1,0	749,8	891,4	+18,9	0,8
BE BELGIA	3 586,2	4 332,0	+20,8	2,6	2 308,0	2 824,8	+22,4	2,4
CH SVEITS	2 382,7	2 332,1	-2,1	1,4	1 158,3	1 349,7	+16,5	1,2
CZ TSJEKKIA	238,0	307,9	+29,4	0,2	256,3	310,5	+21,1	0,3
SK SLOVAKIA	18,5	49,6	+168,1	0,0	55,5	35,2	-36,6	0,0
DE FORBUNDSREP. TYSKLAND (BRD)	20 142,3	23 614,9	+17,2	14,1	14 849,9	16 965,7	+14,2	14,6
DK DANMARK	11 490,0	12 581,0	+9,5	7,5	6 697,2	7 907,9	+18,1	6,8
ES SPANIA	1 350,0	1 723,0	+27,6	1,0	2 011,0	2 326,2	+15,7	2,0
FI FINLAND	5 086,9	6 358,8	+25,0	3,8	2 625,2	3 345,7	+27,4	2,9
FO FÆRØYANE	33,7	50,0	+48,4	0,0	244,4	288,5	+18,0	0,2
FR FRANKRIKE	6 703,0	7 010,8	+4,6	4,2	6 962,9	7 580,7	+8,9	6,5
GB STORBRITANNIA OG NORD-IRLAND	13 656,7	18 065,1	+32,3	10,8	13 462,3	14 038,7	+4,3	12,1
GR HELLAS	270,9	262,5	-3,1	0,2	338,3	509,9	+50,7	0,4
HU UNGARN	134,6	205,5	+52,7	0,1	88,6	93,0	+5,0	0,1
IE IRLAND	1 687,5	1 923,8	+14,0	1,1	548,7	584,6	+6,5	0,5
IS ISLAND	324,1	238,4	-26,4	0,1	1 050,6	1 042,2	-0,8	0,9
IT ITALIA	5 399,7	6 075,1	+12,5	3,6	4 740,2	5 128,6	+8,2	4,4
LU LUXEMBOURG	149,9	121,5	-18,9	0,1	124,1	156,1	+25,8	0,1
NL NEDERLAND	6 358,0	7 281,1	+14,5	4,3	6 033,3	6 920,8	+14,7	5,9
PL POLEN	660,9	844,8	+27,8	0,5	985,4	1 144,8	+16,2	1,0
PT PORTUGAL	1 570,0	1 622,6	+3,4	1,0	1 792,6	2 035,7	+13,6	1,7
SE SVERIGE	21 309,8	25 371,2	+19,1	15,1	13 205,6	15 324,6	+16,0	13,2
RU RUSSLAND	2 260,3	3 978,0	+76,0	2,4	401,8	771,9	+92,1	0,7
TR TYRKIA	295,2	370,9	+25,6	0,2	456,1	235,3	-48,4	0,2
ANDRE LAND I EUROPA	753,6	1 099,6	+45,9	0,7	506,7	853,9	+68,5	0,7
AFRIKA	1 547,9	1 537,6	-0,7	0,9	1 320,0	1 348,3	+2,1	1,2
BW BOTSWANA	501,7	421,0	-16,1	0,3	52,8	26,4	-50,0	0,0
GH GHANA	65,5	45,0	-31,3	0,0	62,4	47,8	-23,4	0,0
MA MAROKKO	196,6	169,8	-13,6	0,1	62,0	66,0	+6,5	0,1
ZA SØR-AFRIKA	317,1	318,8	+0,5	0,2	69,0	142,1	+105,9	0,1
ANDRE LAND I AFRIKA	467,0	583,0	+24,8	0,3	1 073,8	1 066,0	-0,7	0,9
ASIA	16 108,7	18 036,5	+12,0	10,8	9 664,8	10 889,5	+12,7	9,4
CN KINA, FOLKEREPUBLIKKEN	2 820,6	3 338,1	+18,3	2,0	1 042,5	728,1	-30,2	0,6
HK HONG KONG	972,5	1 035,6	+6,5	0,6	576,9	543,9	-5,7	0,5
IL ISRAEL	228,2	268,8	+17,8	0,2	186,4	259,2	+39,1	0,2
IN INDIA	503,2	647,7	+28,7	0,4	156,3	232,6	+48,8	0,2
JP JAPAN	7 061,6	7 717,6	+9,3	4,6	3 767,5	4 123,9	+9,5	3,5
KR SØR-KOREA	895,9	1 076,5	+20,2	0,6	610,7	749,8	+22,8	0,6
MY MALAYSIA	332,8	453,4	+36,2	0,3	174,8	341,6	+95,4	0,3
SG SINGAPORE	436,3	638,8	+46,4	0,4	877,2	1 255,5	+43,1	1,1
PK PAKISTAN	230,6	238,0	+3,2	0,1	186,4	131,6	-29,4	0,1
TH THAILAND	415,5	491,4	+18,3	0,3	501,8	529,9	+5,6	0,5
TW TAIWAN	1 474,8	1 309,1	-11,2	0,8	593,8	619,5	+4,3	0,5
ANDRE LAND I ASIA	736,9	821,6	+11,5	0,5	990,6	1 373,9	+38,7	1,2
NORD-AMERIKA	16 219,2	17 200,1	+6,0	10,3	8 294,2	9 328,7	+12,5	8,0
CA CANADA	3 114,9	3 435,9	+10,3	2,1	617,6	1 023,1	+65,7	0,9
JM JAMAICA	678,4	617,7	-8,9	0,4	44,3	32,5	-26,6	0,0
US USA	12 050,4	12 708,8	+5,5	7,6	6 075,9	6 966,9	+14,7	6,0
ANDRE LAND I NORD-AMERIKA	375,5	437,8	+16,6	0,3	1 556,4	1 306,3	-16,1	1,1
SØR-AMERIKA	1 934,9	2 584,2	+33,6	1,5	1 085,4	1 474,5	+35,8	1,3
AR ARGENTINA	154,4	193,7	+25,5	0,1	62,4	69,3	+11,1	0,1
BR BRASIL	549,1	716,8	+30,5	0,4	697,3	1 086,8	+55,9	0,9
CO COLOMBIA	165,6	355,1	+114,4	0,2	34,9	58,9	+68,8	0,1
VE VENEZUELA	194,3	122,1	-37,2	0,1	107,8	63,6	-41,0	0,1
ANDRE LAND I SØR-AMERIKA	871,5	1 196,5	+37,3	0,7	183,0	196,0	+7,1	0,2
OCEANIA	647,3	658,1	+1,7	0,4	528,5	626,6	+18,6	0,5
AU AUSTRALIA	604,0	607,0	+0,5	0,4	464,5	559,4	+20,4	0,5
ANDRE LAND I OCEANIA	43,3	51,1	+18,0	0,0	64,0	67,2	+5,0	0,1

(1) OMFATTER VARER UTEN SKIP OG OLJEPLATTFORMER OG FOR UTFØRSELEN OGSÅ UTEN RÅOLJE OG NATURGASS. SAMHANDELSTALL MEDREGNET DISSE VARER FINNES VED Å SUMMERE TALL FRA TABELLENE 3,4 OG 5. SE ELLERS MÅNEDSSTATISTIKK OVER UTENRIKSHANDELEN, TABELL 12.

Utenrikshandelen med varer, november 1994

Tabell 4. Innførsel og utførsel av skip og oljeplattformer fordelt på land. Januar-november 1993 og 1994. Mill. kr

	INNFØRSEL AV SKIP OG OLJEPLATTFORMER		UTFØRSEL AV SKIP OG OLJEPLATTFORMER	
	JANUAR-NOVEMBER		JANUAR-NOVEMBER	
	1993	1994	1993	1994
TOTAL	11 171,4	6 660,3	9 556,0	6 458,8
AR ARGENTINA	-	-	119,1	-
AU AUSTRALIA	-	-	-	63,5
BM BERMUDA	-	-	1 606,0	755,7
BS BAHAMAS	59,5	636,7	1,7	31,9
CA CANADA	57,3	-	-	-
CL CHILE	-	-	101,4	0,4
CN KINA	-	-	220,1	403,7
CV KAPP VERDE	-	-	-	19,0
CY KYPROS	-	15,3	340,9	336,8
DE TYSKLAND (BRD)	996,5	687,9	20,9	6,5
DK DANMARK	-	323,2	254,9	417,9
EG EGYPT	-	-	136,8	-
ES SPANIA	1 674,3	46,6	-	-
FO FÆRØYANE	-	0,2	-	-
GB STORBRIT. OG N.-IRL.	51,3	109,8	1 014,6	644,1
GL GRØNLAND	4,5	-	66,6	-
GR HELLAS	-	-	417,6	35,4
HK HONG KONG	-	83,5	21,6	-
IE IRLAND	30,0	12,3	-	-
IN INDIA	-	-	-	104,7
IS ISLAND	9,2	8,8	59,2	263,5
JP JAPAN	5 729,4	2 706,5	38,8	-
KR KOREA, REPUBLIKKEN	-	327,0	-	-
LR LIBERIA	308,7	159,3	1 719,3	665,8
MT MALTA	5,0	18,3	648,0	203,9
MV MALDIVENE	-	-	1,8	11,0
MY MALAYSIA	-	-	-	201,6
NA NAMIBIA	-	-	10,8	-
NL NEDERLAND	-	-	522,5	687,9
NZ NEW ZEALAND	-	-	-	21,8
PA PANAMA	88,8	632,9	1 037,5	305,8
PL POLEN	74,6	-	-	-
RU RUSSLAND	-	4,7	184,4	-
SE SVERIGE	576,4	739,3	190,4	298,5
SG SINGAPORE	1 104,4	-	19,1	9,2
TH THAILAND	-	-	136,8	-
TR TYRKIA	-	-	145,1	91,9
UA UKRAINA	-	121,1	-	-
US U S A	396,6	-	312,7	797,5
VC ST.VINCENT/GRENADINE	-	-	19,3	-
VG JOMFRUYENE(GB)	-	-	171,9	-
VN VIETNAM	-	-	-	60,6

Tabell 5. Utførsel av råolje og naturgass fordelt på land. Januar-november 1993 og 1994. Mill. kr

	UTFØRSEL AV RÅOLJE			UTFØRSEL AV NATURGASS		
	JANUAR-NOVEMBER		ENDRING I PROSENT	JANUAR-NOVEMBER		ENDRING I PROSENT
	1993	1994		1993	1994	
I ALT	82 302,0	84 995,3	+3,3	13 128,2	13 928,3	+6,1
NORDISKE LAND	9 166,2	10 058,1	+9,7	-	-	-
EFTA FRIHANDELSFORBUNDET	7 120,7	7 926,4	+11,3	-	-	-
EF/EU DEN EUROPEISKE UNION	63 383,7	61 737,6	-2,6	13 128,2	13 928,3	+6,1
OECD EUROPEISKE OECD-LAND	70 504,5	69 664,0	-1,2	13 128,2	13 928,3	+6,1
BE BELGIA	906,6	1 919,8	+111,8	1 365,1	1 214,6	-11,0
DE FORBUNDSREP. TYSKLAND (BRD)	7 407,6	5 348,1	-27,8	4 766,9	5 391,4	+13,1
DK DANMARK	2 045,5	2 131,7	+4,2	-	-	-
ES SPANIA	233,2	204,2	-12,4	76,9	502,5	+553,4
FI FINLAND	2 494,1	2 995,0	+20,1	-	-	-
FR FRANKRIKE	6 411,3	6 374,6	-0,6	2 998,6	3 678,6	+22,7
GB STORBRITANNIA OG NORD-IRLAND	34 451,2	30 022,5	-12,9	2 469,1	1 799,7	-27,1
IE IRLAND	1 559,2	1 917,8	+23,0	-	-	-
IT ITALIA	535,6	1 422,0	+165,5	-	-	-
NL NEDERLAND	9 717,9	12 397,1	+27,6	1 451,6	1 341,6	-7,6
PL POLEN	1 058,2	1 092,2	+3,2	-	-	-
PT PORTUGAL	115,7	-	-	-	-	-
SE SVERIGE	4 626,6	4 931,4	+6,6	-	-	-
IL ISRAEL	569,0	537,1	-5,6	-	-	-
CA CANADA	4 208,7	6 431,1	+52,8	-	-	-
US USA	5 961,7	7 270,8	+22,0	-	-	-
ANDRE LAND	-	-	-	-	-	-

Flest nye boliger i storbyområdene

Over 20 prosent av fjorårets igangsatte boliger ligger i Oslo og Akershus. Spesielt var byggeaktiviteten høy i Asker og Bærum med 820 påbegynte boliger til og med november måned. Det er over dobbelt så mange som i hele Telemark fylke.

Til og med november måned ble det satt i gang 19 001 nye boliger. Tilsvarende tall for 1993 var 14 372, dvs. en vekst på 32,2 prosent. Selv om desembertallene ennå ikke er klare, vil fjorårets boligbygging ligge mellom 20 000 og 21 000. Vi må tilbake til 1990 for å finne en like høy boligbygging (21 600). De mellomliggende årene har det blitt satt i gang mellom 15 000-17 000 boliger.

Vi må tilbake til 1988 for å finne en høyere boligbygging i Asker og Bærum enn i fjor. I 1988 ble det påbegynt 900 boliger i disse to kommunene, så fjorårets tall ligger ikke langt bak. Asker alene har ikke hatt så høye igangsettingstall siden 1983.

Vil bo rundt storbyene

Av fjorårets nybygg ble 7 625 - eller 40 prosent - igangsatt i Oslo og Akershus, Stavanger og Sandnes, Bergen, Trondheim, Tromsø og Kristiansand. I Akershus er det særlig Asker og Bærum som markerer seg, med til sammen 820 påbegynte boliger. Hele ti fylker har mindre enn

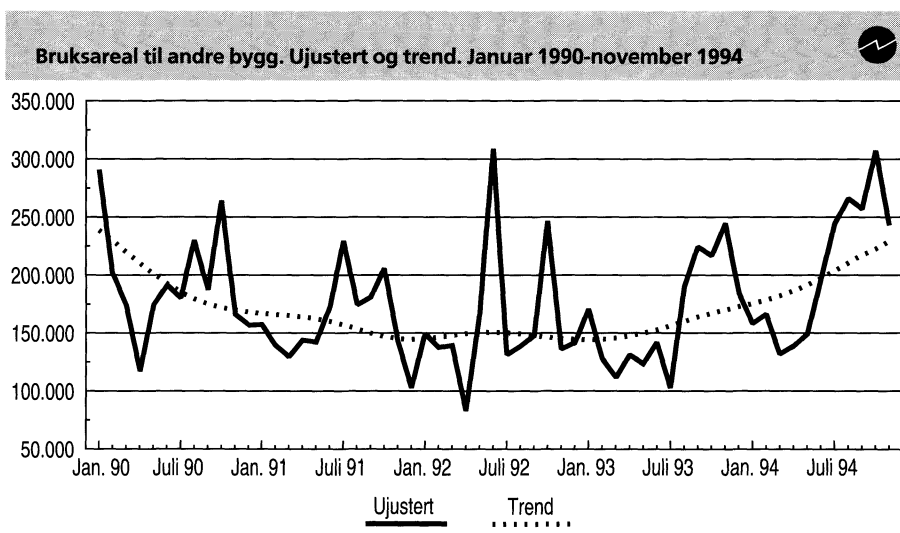

800 igangsatte boliger, f.eks. Telemark (403), Oppland (465) og Hedmark (507). I østlandsfylkene Buskerud, Oppland og Hedmark ble det til sammen satt i gang 1 717 boliger i januar-november i fjor.

Fortsatt økning i nord

I fjor - unntatt desember - ble det igangsatt 5,2 millioner kvadratmeter bruksareal til boliger og andre bygg. Det er 31,7 prosent mer enn i 1993. Den totale byggeaktiviteten har økt mest i de områdene som hadde svakest utvikling i 1993. Det ble igangsatt nesten dobbelt så mye bruksareal i Oslo og Akershus sammenlignet med samme tid i 1993. Også i Østfold og Vestfold har veksten vært høy, over 60 prosent. I Nord-Norge, som hadde størst vekst i 1993, fortsatte den positive utviklingen i 1994. Bare i Oppland og

Sogn og Fjordane registrerer vi nedgang i 1994.

Novembertallene

I november 1994 ble det satt i gang bygging av 2 222 boliger, 8 prosent flere enn samme måned året før. Samtidig ble det påbegynt 288 300 kvadratmeter bruksareal til andre bygg enn boliger. Det er en økning på knappe 3 prosent fra november 1993. November 1993 hadde spesielt høye igangsettingstall.

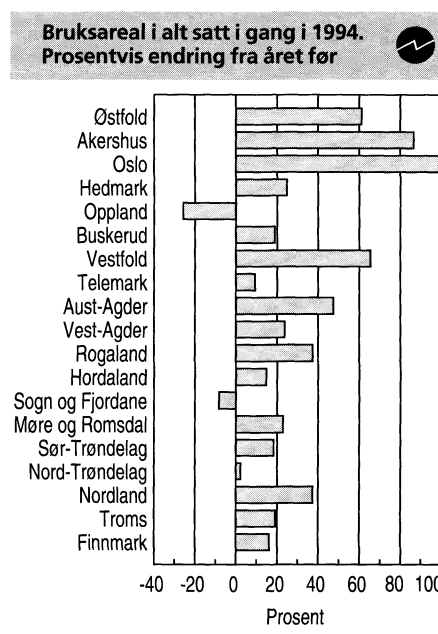
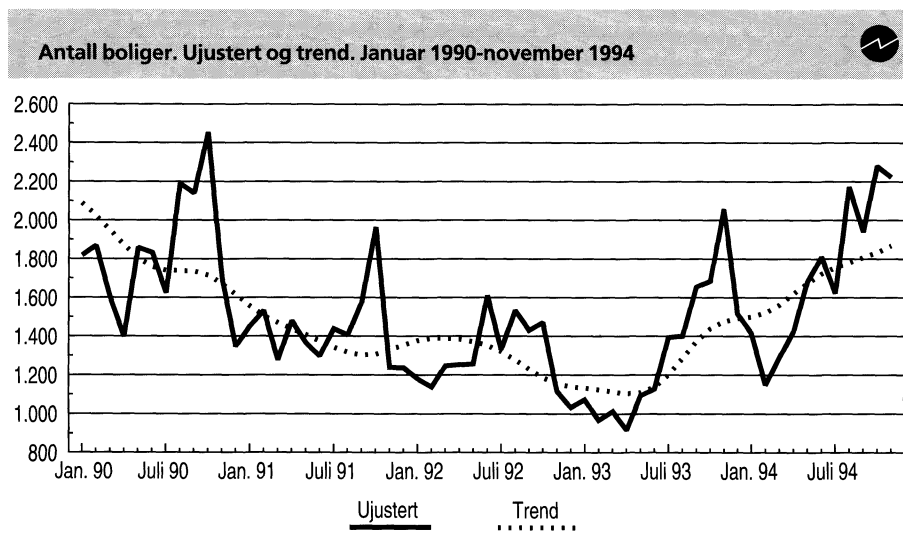

Ny statistikk

Byggearealstatistikk, november 1994. Statistikken utgis hver måned i *Ukens statistikk* og månedshæftet *Bygginfo*, også tilgjengelig i SSB-data online. Mer informasjon: John Bjørke, tlf. 62 88 54 30, Åse Wilhelmsen, tlf. 62 88 54 61. Vedleggstabeller side: 9-11.

1994 ble et rekordår

Norges samhandel med utlandet steg kraftig i 1994. Målt i løpende kroner har norsk import og eksport aldri vært så høy som i fjor. Handelen med alle verdensdeler økte. Det eneste unntaket er Afrika hvor importen sank, viser 1994-statistikken til og med november måned.

Fra januar til november 1994 importerte vi tradisjonelle varer for 168 milliarder kroner. Dette er 16,5 prosent mer enn i samme periode i 1993. Eksporten økte med 13,4 prosent, til 116 milliarder kroner.

Solid handelsoverskudd

I tillegg til tradisjonelle varer (varer fra fastlands-Norge), kommer handelen med skip og plattformer, og eksporten av råolje og naturgass fra kontinentalsokkelen. Inkluderes verdien av disse varene får vi et solid overskudd i varehandelen med utlandet i 1994. Riktignok blir handelsoverskuddet lavere enn i 1993, men likevel høyere enn alle andre tidlige år.

For perioden januar - november i fjor eksporterte vi råolje og naturgass for 98,9 milliarder. Det er 3,7 prosent mer enn i 1993, da verdien ble på 95,4 milliarder. Importen av råolje, som tilsettes norsk råolje før raffinering, er pr. definisjon inkludert i beløpet for tradisjonell vareimport. I tillegg eksporterte vi skip og oljeplattformer for 6,5 milliarder kroner i fjor, mot 9,6 i 1993. Skipsimporten januar-november 1994

var på 6,7 milliarder kroner mot 11,2 milliarder året før.

Europa-handelen

I perioden januar til november i fjor steg importen av tradisjonelle varer fra EU med 17 prosent og nådde en importandel på over 50 prosent. For hele Europa økte importen enda mer, nesten 19 prosent. Økningen gjaldt nesten alle land, med unntak av blant annet EFTA-landene Sveits og Island. Importen fra Øst-Europa steg også betydelig. Særlig for Russland ble endringen i kroner markant - fra 2,3 milliarder i 1993 til nesten 4 milliarder i fjor. Spania er det EU-landet hvor importen steg mest; hele 28 prosent. Tyskland er ved siden av Sverige vår største handelspartner. I samhandelen med Tyskland nådde vi i fjor en andel på 14 prosent både for importen og for eksporten. For Sverige er importandelen 15 prosent, mens 13 prosent av tradisjonell vareeksport havner rett over "kjølen" i første omgang.

Eksporten til Europa utgjør 80 prosent av Norges totale utførsel av tradisjonelle varer. Den steg med 14 prosent fra 1993 til 1994. Til EU-landene var imidlertid økningen bare 12 prosent. Eksporten steg til nesten alle land, men ikke Island. For vårt tredje største eksportmarked, Storbritannia, ble veksten lav, bare litt over 4 prosent. Vår viktige handelspartner i øst, Finland, tok imot 27 prosent mer norske varer enn i 1993. Eksportøkningen til resten av verden var for øvrig like stor som til Europa.

Afrika stagnerer

Handelen med afrikanske land er liten; bare 0,9 prosent av importen og 1,2 prosent av eksporten berører disse landene. Samhandelen med Sør-Afrika viser tegn til vekst. Riktignok er importøkningen på 0,5 prosent ubetydelig, men vår eksport

Prinsipper, definisjoner

Omfang: Alle tall gjelder utenrikshandel med varer. Utenrikshandel med tjenester er ikke med. Tjenestebalansen inngår derimot i utenriksregnskapet som blir publisert senere, og som også omfatter rente- og stønadsbalansen med utlandet. **Tradisjonelle varer:** Ved import, alle varer utenom skip og oljeplattformer. Ved eksport, alle varer utenom skip og oljeplattformer, råolje og naturgass. **Handelen med elektrisk kraft:** På dette tidspunktet er tallene ufullstendige.

steg fra 70 til 140 millioner kroner i fjor.

I Nord-Amerika er Canada blitt et vekstområde for norsk handel. Importen derfra steg med 10 prosent, fra 3,1 til 3,4 milliarder kroner. Import- og eksportandelene er imidlertid fremdeles lave.

For Sør-Amerika er økningene svært store, 34 prosent høyere import og 36 prosent større eksport enn i 1993. Særlig kaffeimporten fra Columbia og Brasil har steget, både i mengde og pris. Av en eksportøkning til Brasil på 390 millioner kroner, utgjorde 220 millioner kroner fisk. Baccalao er populær mat. Landet kjøpte klippfisk for 670 millioner kroner av en total fiskeimport fra Norge på 680 millioner i perioden januar til november 1994.

Veksten i vår samhandel med Asia ligger på 12 prosent og fordeler seg på nesten alle land i verdensdelen. Importveksten fra Kina er stor; 18 prosent. Hvis vi ser bort fra eksport av store fly i 1993, gikk også eksporten til Kina opp i fjor.

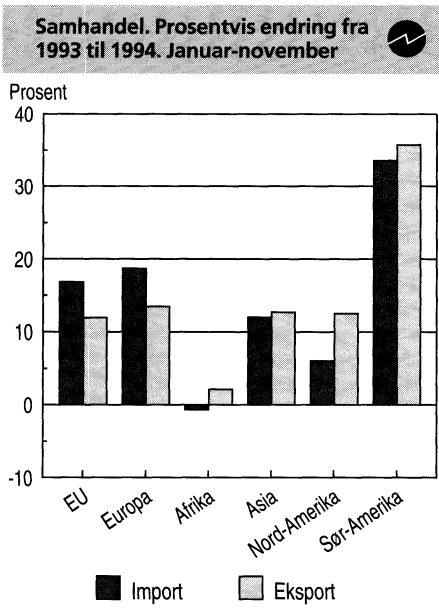

Ny statistikk

Utenrikshandelen med varer, november 1994.

Statistikken gis ut hver måned i Ukens statistikk og i Månedstatistikk over utenrikshandelen. Tallene er tilgjengelig i SSB-data online og ved Kundetjenesten, Utenrikshandel, tlf. 22 86 47 52/53. Mer informasjon: Hans Kristian Østereng, tlf. 22 86 47 13. Vedleggstabeller side: 17-20.

Kraftig økning i industriens investeringer i 1995

Industrien justerer nå investeringsplanene for 1995 kraftig opp, viser nye tall fra Statistisk sentralbyrå. Investeringene vil ventelig nå opp i 12 milliarder kroner. Dette er 3 milliarder over anslaget fra 3. kvartal, og det høyeste som er rapportert i 4. kvartal på mange år.

Vi må tilbake til 1988 for å finne et tilsvarende høyt nivå - målt i løpende verdier. Et gjeninnhentingsbehov innen deler av industrien - etter flere år med lav investeringsaktivitet, sterkere markedstilpasning av produktene og miljøaspekter er viktige faktorer bak økningen. Satsingen har trolig mindre betydning for produksjonskapasiteten på kort sikt. Undersøkelsen viser at det er bredde i oppgangen i investeringene.

Næringsmiddelindustrien satser
Størst har økningen vært innen næringsmiddelindustrien og deler av eksportrettet industri. Mye tyder på at 1995 blir et satsingsår for næringsmiddelbransjen. Næringen står overfor store utfordringer i kjølvannet av GATT-avtalen og EØS-avtalen. Økonomisk-politiske tiltak rettet inn mot bedrifter i næringen - spesielt kjøttindustrien og meieri-virksomheten - er viktige for satsingen. Også eksportrettet industri -

Utførte og antatte investeringer i oljeutvinning, bergverksdrift, industri og kraftforsyning. Millioner kroner

	Utført og antatt		Utført og antatt		Antatt	
	1993	1994	1994		1995	
	Registrert i 4. kv. 1993	Registrert i 4. kv. 1993	Registrert i 3. kv. 1994	Registrert i 4. kv. 1994	Registrert i 3. kv. 1994	Registrert i 4. kv. 1994
Oljeutvinning, bergv.drift, industri og kraftforsyning	76 382	48 476	46 242	45 026	73 899	79 635
Oljeutvinning og bergv.drift	61 242	36 626	32 130	31 172	62 077	63 648
Industri	9 991	8 180	9 778	9 696	8 688	12 026
Kraftforsyning	5 149	3 670	4 335	4 158	3 134	3 961

særlig innen treforedling og produksjon av kjemiske råvarer - satser sterkt. Den generelle konjunktur-oppgangen, både nasjonalt og internasjonalt, har lagt et godt grunnlag for økte investeringer. Miljøinvesteringer og en sterkere markedstilpasning av produktene blir viktig i 1995. Det er i noen grad større enkeltprosjekter som forklarer økningen, noe som også reflekterer strukturen i næringen.

Kraftforsyning og olje

Investeringsanslaget for 1995 innen kraftforsyning er oppjustert med 26 prosent i forhold til 3. kvartal og ligger nå 8 prosent over anslaget for 1994. Anslaget for oljesektoren er oppjustert med bare 2,5 prosent siden forrige undersøkelse, men ligger hele 74 prosent over 1994-anslaget.

EU-valget

Resultatene i undersøkelsen bør sees uavhengig av utfallet i EU-avstemningen, da oppgavene ble gitt i tidsrommet rett før og etter folkeavstemningen i november. Det ligger derfor en usikkerhet i resultatene knyttet til hvorvidt industriens investeringsplaner for neste år fullt ut reflekterer dette.

Begreper

De publiserte investeringstallene baseres som en hovedregel på **bruttoreal investeringsbegrepet**. Bruk av dette innen oljeutvinningssektoren innebærer at en oljeinstallasjon først regnes som investert i det år den faktisk utplasseres på feltet. I andre sammenhenger nytter SSB **påløpte investeringskostnader**. Dette er et mål som i større grad fanger den løpende økonomiske aktiviteten i fabrikkasjonsperioden, som ofte foregår over flere år. I perioder med stor aktivitet innen oljeutvinningssektoren vil disse investeringsmålene kunne vise til dels store forskjeller.

Utførte og anslåtte investeringer i industrien. 1986-1995. Milliarder kroner

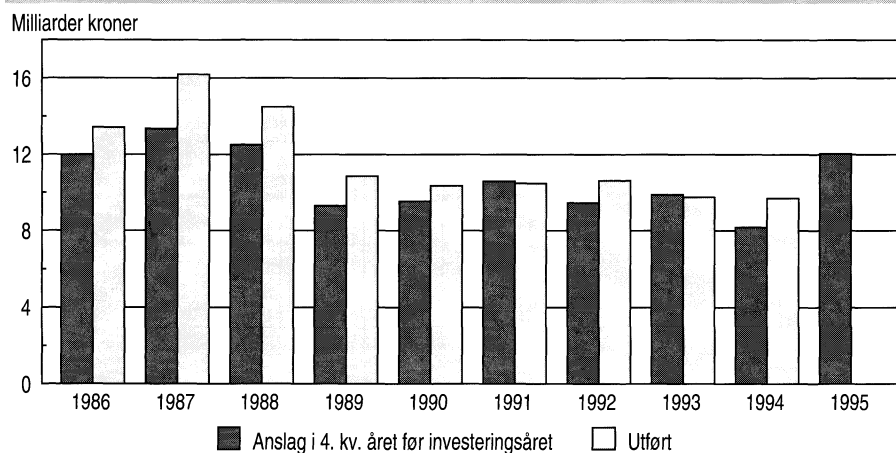

Ny statistikk

Investeringsstatistikk. Oljeutvinning, bergverksdrift, industri og kraftforsyning, 4. kv. 1994.

Statistikken utgis hvert kvartal i Ukens statistikk, og er tilgjengelig i SSB-data online. Mer informasjon: Kjell Berger, tlf. 22 86 47 19 eller Tom Andersen, tlf. 22 86 47 29. Vedleggstabeller side: 3-8.



Konsumpriser i Norge og EU. Prosent.
Endring fra samme måned året før

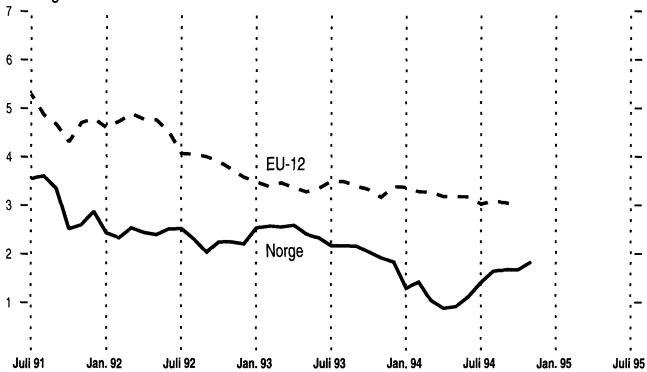

Arbeidsledighet. 1 000 personer.
Sesongjustert

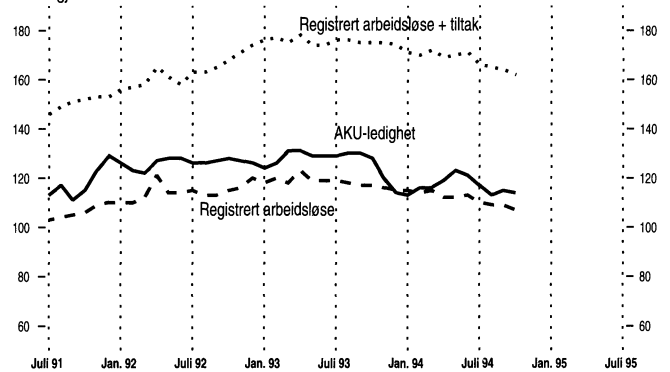

Investeringer, industri. Kvartal. Mill. kroner.
Sesongjustert og glattet

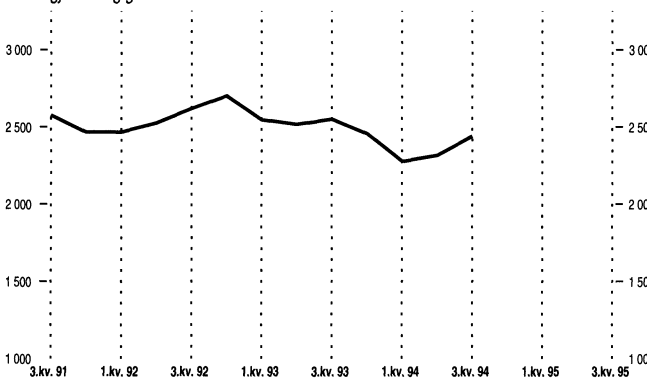

Detaljomsætningsvolumet i alt. 1992 = 100.
Sesongjustert



Prisindeks for nye eneboliger. 1989 = 100.
Sesongjustert

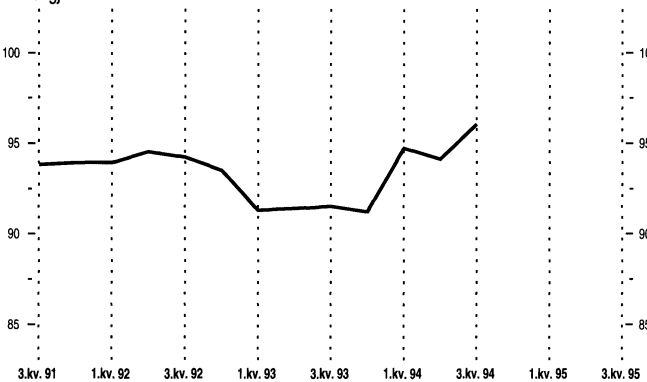

Råoljepriser, Brent Blend. Pr. fat.
I dollar og i norske kroner

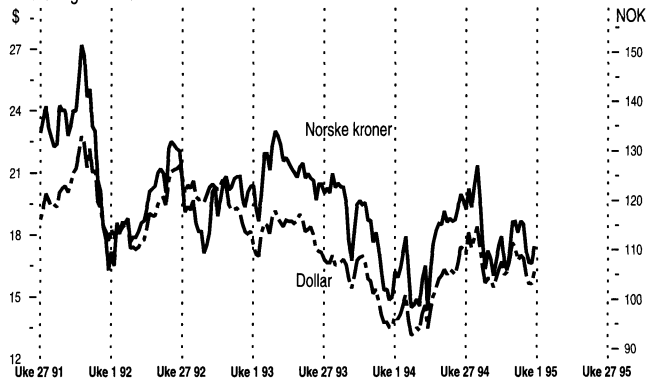

Norsk og internasjonalt rentenivå. Prosent.
3-måneders eurorenter

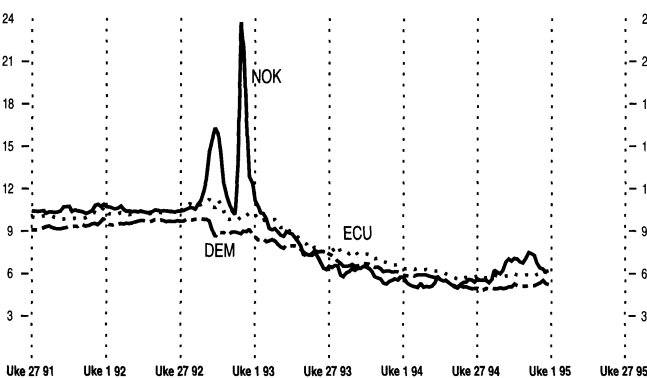

Overskudd (underskudd) på driftsregnskapet. Mill. kroner.
Akumulerte tall gjennom året

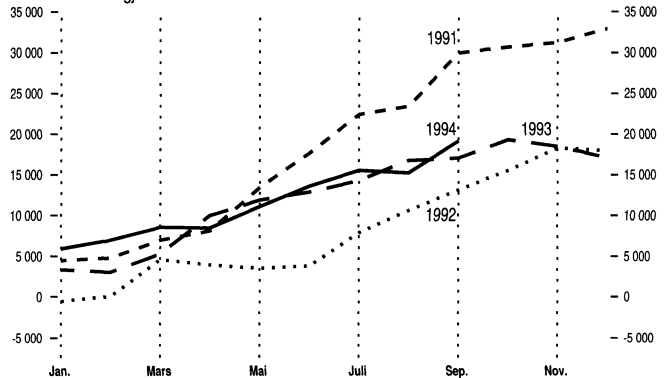



	Måleenhet	Periode	Ujusterte tall		Sesongjusterte tall	
			Nivå	Pst. endring fra tilsv. periode året før	Nivå	Pst. endring fra foreg. periode
Nasjonalregnskapstall						
BNP	Mill. 1991-kr	3.kv. 94	188800*	3,3	190357	-0,2
BNP for fastlands-Norge	Mill. 1991-kr	3.kv. 94	152859*	2,9	152535	0,1
Privat konsum	Mill. 1991-kr	3.kv. 94	95184*	3,9	95304	1,5
Bruttoinvesteringer, fastlands-Norge	Mill. 1991-kr	3.kv. 94	24086*	9,1	24013	5,7
Tradisjonell vareeksport	Mill. 1991-kr	3.kv. 94	34275*	20,4	35458	7,3

Industri og energi

Produksjonsindeks for industri (volum)	1990=100	Okt. 94	119,8	8,2	110,3	0,6
Produksjonsindeks for kraftforsyning (volum)	1990=100	Okt. 94	95,7	-7,8	92,8	0,9
Produksjonen av olje og gass	1000 toe ¹	Okt. 94	14618	9,8
Ordretilgang, verkstedprodukter og metaller (verdi)	1976=100	3.kv. 94	265,9	9,7	311,2	-1,7
Investeringer, industri	Mill. kr	4.kv. 94	9696²	-3,0	2501³	7,1
Påløpte investeringer, oljevirksomhet	Mill. kr	4.kv. 94	47268²	-10,8

Bygg og anlegg

Boliger, antall igangsatt	Antall	Nov. 94	2222	8,0	1867	1,9
Andre bygg, igangsatt bruksareal	1000 m ²	Nov. 94	288	2,9	229⁴	3,1
Ordretilgang, byggeprosjekter (verdi)	1. kv. 1992=100	3.kv. 94	100	5,3
Ordretilgang, anleggsprosjekter (verdi)	1. kv. 1992=100	3.kv. 94	68	-4,2

Tjenesteyting

Forretningsmessig tjenesteyting, omsetning (verdi)	1990=100	4.kv. 93	110,8	-1,3
Overnattinger ved norske hoteller, i alt	1000	Okt. 94	915	1,0

Utenriksøkonomi

Vareeksport uten skip og oljeplattformer	Mill. kr	Nov. 94	20620*	9,4	18880	-17,7
Tradisjonell vareeksport	Mill. kr	Nov. 94	10494*	6,6	9877	-25,4
Råolje og naturgass	Mill. kr	Nov. 94	10126*	12,5	9208	-4,0
Vareimport uten skip og oljeplattformer	Mill. kr	Nov. 94	15451*	1,6	13826	-16,1
Driftsbalansen, hittil i år ⁵	Mill. kr	Jan.-sept.94	19132*	-12,5

Konsum

Detaljomsætningsindeksen (volum)	1992=100	Okt. 94	109,8	4,5	107,3	0,5
Personbilregistreringer, nye	Antall	Nov. 94	8543	55,7	8546	8,6

Priser, lønninger

Konsumprisindeksen	1979=100	Nov. 94	255,8	1,8	256,1	0,3
Eksportprisindeks (uten skip og oljeplattformer)	1988=100	3.kv. 94	102,4	-0,5
Importprisindeks (uten skip og oljeplattformer)	1988=100	3.kv. 94	103,7	-0,7
Prisindeks for nye eneboliger	1989=100	3.kv. 94	96,8	5,1	96,0	2,0
Prisindeks for bruktbolig	1991=100	3.kv. 94	111,5	13,7
Gjennomsnittlig timefortjeneste, industri	Kr	3.kv. 94	106,60	3,0
Råoljepris, Brent Blend, spotmarkedet, ukescnitt ⁶	\$/fat	Uke 52	16,20	20,0

Arbeidsmarkedet

Sysselsatte (AKU)	1000	3.kv. 94	2074	2,0	2046 ⁷	0,3
Arbeidssøkere uten arbeidsinntekt (AKU)	1000	3.kv. 94	117	-13,3	114 ⁷	-0,9
Arbeidssøkere i prosent av arbeidsstyrken (AKU)	Pst.	3.kv. 94	5,3	..	5,3 ⁷	..
Registrerte arbeidsledige ⁸	1000	Des. 94	98	-12,1	105⁹	-1,9
Registrerte arbeidsledige og sysselsatte på tiltak ⁸	1000	Des. 94	152	-10,9	159⁹	-1,9

Finansielle markeder

Eurorenter (tre-månedersplasseringer) ¹⁰						
NOK	Pst. pr. år	Uke 52	6,2
USD	Pst. pr. år	Uke 52	6,4
DEM	Pst. pr. år	Uke 52	5,2
ECU	Pst. pr. år	Uke 52	6,1
Valutakurser						
USD	Kr/\$	Uke 52	6,83
Innenlandsk kreditt (K1) ^{10,11}	Mrd. kr	Okt. 94	838,5	3,1

¹ toe = tonn oljeekvivalenter. ² Årsanslag. ³ Utførte investeringer i foregående kvartal. ⁴ Sesongjusterte tall, eksklusivt bygg for jordbruk, skogbruk og fiske. ⁵ Omfatter balanse for handel med varer og tjenester og balanse for renter og stønader. ⁶ Kilde: Financial Times. ⁷ Oktober 1994, 3-måneders glidende sentrert gjennomsnitt.

⁸ Kilde: Arbeidsdirektoratet. ⁹ November 1994. ¹⁰ Kilde: Norges Bank. ¹¹ K1 gir et mål på innenlandsk kreditt tilført publikum.

* Foreløpige tall. * Indikatorer med uthevet tekst er endret siden forrige hefte.

1

Ny statistikk i neste nummer:

- Byggekostnadsindeks, boliger, desember 1994
- Detaljomsetningsindeksen, november 1994
- Eiendomsomsetning, 1.-3. kv. 1994
- Hotellstatistikk, november 1994
- Innenlandsk rutefart, 1993
- Konsumprisindeksen, pr. 15. desember 1994
- Månedlig elektrisitetsstatistikk, november 1994
- Prisindeks for førstegangsomsetning innenlands, pr. 15. desember 1994
- Produksjonsindeksen, november 1994
- Produsentprisindeksen, pr. 15. desember 1994
- Utenriksregnskap, januar-oktober 1994

