



# 43

## **Dyrere elektrisitet**

Ved et felles norsk-svensk kraftmarked vil elektrisiteten bli litt dyrere i Norge og betydelig billigere i Sverige, side 3

## **Finnmark på topp**

Finnmark har flest institusjonsplasser i forhold til antall eldre over 66 år, side 4

## **EU-beregninger fra SSB**

Statistisk sentralbyrå har beregnet konsekvenser for norsk økonomi ved et eventuelt EU-medlemskap, side 8 og 9

**Redaksjon:** Svein Longva (ansv. red.), Anne-Sissel Skånvik (red.), Siw Ellen Jakobsen, Jan Erik Kristiansen, Tom L. Andersen (økonomiske nøkkeltall). **Redigeringsring:** Kirsten Aanerud, Elna Fossen, Elin Berntzen. **Grafikk og tabeller:** Else Efstad, Elisabeth Godnes, Iris Stenseng, Audhild Øverby. **Design:** Enzo Finger Design. **Trykk:** Lobo Grafisk as. **Priser:** Fr. år kr 590,-. Enkeltnr. kr 20,-. **ISSN** 0804-0524. **Husk å oppgi kilde:** Ukens statistikk/ Statistisk sentralbyrå.

**Ny statistikk:**

	Tekst side:	Tabell side:
<b>Pleie og omsorg, 1993</b>	4	3
<b>Arbeidskraftundersøkelsen, 3. kv. 1994</b>	5	24
<b>Salg av petroleumsprodukter, september 1994</b>	6	33
<b>Veitrafikkulykker med personskade, september 1994</b>	6	34
<b>Skatteregnskapsstatistikk, januar-september 1994</b>	7	37

**Annet stoff:**

<b>Dyrere elektrisitet i Norge - prisnedgang i Sverige</b>	3	-
<b>Ny og mer detaljert standard for næringsgruppering</b>	7	-
<b>Norsk økonomi i EU</b>	8-9	-
<b>Økonomiske nøkkeltall</b>	10-11	-

## Publikasjoner

Statistisk sentralbyrå utgir statistikk og analyser i en rekke ulike serier og periodiske publikasjoner.

**Norges offisielle statistikk** formidler statistikk hovedsakelig i form av tabeller. I denne serien inngår også Statistisk årbok, Statistisk månedshefte, Historisk statistikk og Regionalstatistikk.

**Samfunnspeilet** og **Økonomiske analyser** er tidsskrifter som bringer utdypende kommentarer og analyser.

**Statistiske analyser** bringer mer "populære" analyser, som retter seg mot en større leserkrets.

**Sosiale og økonomiske studier** er en serie for forskningsformidling.

**Rapporter** utgis i tilknytning til de enkelte statistikkområdene eller aktuelle prosjekter og oppdrag.

Aktuell statistikk presenteres også i ulike tema-publikasjoner, som **Bank- og kredittstatistikk**, **Månedstatistikk over utenrikshandelen** og **Bygginfo**.

**Bestilling av publikasjoner:**

For abonnement, samt kjøp av enkeltpublikasjoner: Statistisk sentralbyrå, Salg- og abonnementservice, Postboks 8131 Dep., 0033 Oslo. Telefon: 22 86 49 64. Telefaks: 22 86 49 76.

Enkeltpublikasjoner kan også kjøpes hos: Akademika - avdeling for offentlige publikasjoner, Møllergt. 17, Postboks 8134 Dep., 0033 Oslo. Telefon: 22 11 67 70. Telefaks: 22 42 05 51.

Alle publikasjoner finnes i Statistisk sentralbyrås bibliotek. Telefon: 22 86 46 42/43. Telefaks: 22 86 45 04.

**SSB-data online** er en spredningsdatabase for online formidling av statistikk. SSB-data online inneholder i tillegg til statistikk fra de fleste emner og tilbakegående tall, bl.a. SSBs pressemeldinger og opplysninger om alle SSBs publikasjoner. Det utgis hvert år en CD-ROM med statistikk fra alle de nordiske landene; Statistikk uten grenser.

## Nye publikasjoner

**Yrkesstart og familiestiftelse En analyse av sentrale begivenheter i menns livsløp**

Rapporten analyserer en del viktige livsløpsbegivenheter for menn født i 1945 og 1960 med utgangspunkt i data fra Familie- og yrkesundersøkelsen 1988 (Svein Blom: Rapporten 94/13, 53 sider, kr 95, ISBN 82-537-4054-9)

**Framskrivning av sysselsettingen i kommuneforvaltningen**

I denne rapporten blir kommunal sysselsetting i alt og fordeling på ulike tjenesteytende sektorer tallfestet for perioden 1993-2049, under ulike forutsetninger om blant annet demografisk utvikling og politiske prioriteringer (Audun Langørgen: Rapporten 94/24, 33 sider, kr 80, ISBN 82-537-4066-2)

Et felles norsk-svensk kraftmarked:

# Dyrere elektrisitet i Norge - prisnedgang i Sverige

**Fra nyttår kan Norge og Sverige ha et felles kraftmarked. Dette fører til en svak økning i kraftprisene for norske forbrukere. Svenskene som samtidig deregulerer sitt kraftmarked, får derimot en betydelig prisreduksjon på elektrisk kraft. Dette viser en analyse som er foretatt av Statistisk sentralbyrå.**

Dersom metall- og treforedlingsindustri blir stilt overfor markedspriser på elektrisitet vil derimot kraftprisene falle i begge land.

I dag er handelen med elektrisitet mellom Norge og Sverige regulert. Handelen skjer nesten utelukkende på kortsiktig basis, fra dag til dag. Bare svært få aktører deltar. Den norske energiloven som trådte i kraft i 1991 innebærer fri konkurranse i markedene for omsetning av elektrisk kraft. 1. januar 1995 åpner også svenskene opp sitt elektrisitetsmarked. Dette innebærer at alle kraftkjøpere kan stå fritt i å velge selger. Det er ventet at norske myndigheter vil gi svenske produsenter tilgang til det norske markedet og motsatt. Det innebærer at Sverige og Norge kan være ett kraftmarked fra nyttår.

Statistisk sentralbyrå har gjort en modellbasert analyse av virkningen for kraftpriser, -forbruk og -produksjon i Norge og Sverige med dereguler-

Elektrisitetspriser for Norge og Sverige under ulike markedsforutsetninger. Øre/kWh

	Norge			Sverige		
	Referansealternativ	Industrialternativ	Markedsalternativ	Referansealternativ	Industrialternativ	Markedsalternativ
Cif-pris	20,2	21,0	18,2	14,8*	22,0	19,2
Forbrukerpriser						
Metallindustri	11,3	11,3	22,2	26,0	24,0	21,2
Treforedlingsindustri	14,2	14,2	26,2	26,0	24,0	21,2
Annen industri	31,2	32,0	29,2	42,0	37,0	34,2
Tjenesteyting	36,2	37,0	34,2	46,0	41,0	38,2
Husholdninger	41,7	42,6	39,8	53,6	48,6	45,8

\* Marginalkostnaden for elektrisitetsproduksjon i en situasjon uten elektrisitetshandel med Norge.

lerte kraftmarkeder og fri handel. Nordisk ministerråd har finansiert arbeidet med utvikling av en Nordisk energimarkedsmodell.

## Lavere kraftpriser i Sverige

Resultatet viser at deregulering og fri handel bidrar til lavere priser, høyere forbruk og høyere produksjon av kraft i Sverige. Den største andelen av forbruksøkningen er det husholdningene som vil stå for. Prisreduksjonen, som følge av større konkurranse mellom kraftselgerne, fører til at sluttforbruket av energi vris fra bruk av olje mot bruk av elektrisitet. På den annen side skjer økningen i elproduksjonen i Sverige med bruk av varmekraft basert på fossile brensler.

## Norsk elektrisitetsforbruk går ned

I dagens situasjon, der den norske

metall- og treforedlingsindustrien har langsiktige kraftkontrakter med lave priser, vil virkningene i Norge være små. Så lenge industriens kraftkontrakter opprettholdes blir handelen liten, på grunn av små prisforskjeller mellom landene. Prisene vil øke svakt. Dette må til for å få frigjort det nødvendige kraftkvantum til eksport.

Hvis den norske industrien må betale markedspriser på kraft faller prisene i Norge. Dette skjer fordi det blir mer kraft tilgjengelig. Deler av det frigjorte kraftkvantum eksporteres til Sverige som da vil oppleve et ytterligere prisfall.

## Kilde

Økonomiske analyser, 7/94.

Mer informasjon: Tor Arnt Johnsen, tlf: 22 86 49 56 eller Hans Terje Mysen, tlf: 22 86 49 52.

## 96 prosent av EØS-borgerne bor i hjemlandet

Nesten 96 prosent av alle innbyggerne i EØS-landene bor i sitt eget hjemland, viser ferske tall fra EUs statistiske kontor EUROSTAT.

Oppunder 3 prosent, eller 10,4 millioner bor utenfor EØS-området. De øvrige, 5,6 millioner, bor i et annet EØS-land enn sitt eget. Denne fordelingen er lik om man bare ser på EU-landene samlet.

Tyrkere er uten sammenligning den gruppen som i størst grad har bosatt seg utenfor hjemlandet, 2,5 millioner. Hele 70 prosent av disse bor i Tyskland. Deretter følger italienerne, der 1,2 millioner bor i et annet EØS-land, flesteparten i Tyskland.

(Kilde: EUROSTAT Rapid Report Population and sosial conditions No 7/1994: Non-nationals form over 4% of total population in the European Union.)

## Laveste inflasjon på sju år

Den årlige inflasjonen i EU falt til 3 prosent for september, melder EUROSTAT. Dette er den laveste konsumprisveksten på over sju år. I mars 1987 var veksten også på dette nivået. Frankrike hadde lavest økning i september med 1,6 prosent. Hellas hadde en prisvekst på hele 11,9 prosent. Til sammenligning steg prisene i Norge med 1,7 prosent fra september i fjor.

# Lavest dekning på Østlandet

**Alle fylkene på Østlandet ligger under landsgjennomsnittet i antall institusjonsplasser for eldre. Forskjellen mellom fylkene med høyest og lavest dekningsgrad er stor. Mens Finnmark hadde 96,7 plasser pr. 1 000 innbyggere over 66 år i 1993, hadde Østfold 56,8 plasser.**

Sammen med Finnmark ligger Sogn og Fjordane, Møre og Romsdal, Nord-Trøndelag og Nordland høyest i forhold til landsgjennomsnittet som er 73,8 plasser pr. 1 000 over 66 år. Andelen eldre i den mest hjelpetrengende aldersgruppen, dvs. over 80 år, og andelen aleneboende eldre i de forskjellige fylker bidrar til disse forskjellene. Men også ulike prioriteringer og forskjeller i kommunal økonomi er medvirkende faktorer.

## Flere sykehjemsplasser

Det har vært en økning i sykehjemsplassene og en nedgang i aldershjemsplassene fra 1989 til 1993. Det later også til at de kombinerte alders- og sykehjemmene gjøres om til rene sykehjem, da antall plasser i disse institusjonene også går ned. Institusjonsplasser ser m.a.o. ut til i større grad å rettes inn mot de mest hjelpetrengende. Det er også en økning i antall plasser i serviceboliger parallelt med nedtrappingen innen aldershjemmene.

Antall plasser i institusjoner for eldre

	1989	1991	1992	1993
<b>I alt</b>	47 933	45 946	45 890	45 765
Sykehjem	17 992	19 691	20 712	21 505
Alders- og sykehjem	16 777	15 248	14 420	13 672
Aldersavd.	..	5 067	4 748	4 407
Sykehjemsavd.	..	10 181	9 672	9 265
Sykehjemsavd. <sup>1</sup>	2 002	1 674	1 498	1 326
Aldershjem	8 226	7 282	6 836	6 723
Serviceboliger	..	1 139	1 287	1 598
Andre	..	912	1 137	941

<sup>1</sup> Gjelder somatisk sykehjemsavd. i institusjoner som i tillegg har sykestue/fødehem, eventuelt psykiatrisk sykehjemsavdeling.

Det totale tallet på institusjonsplasser har gått litt ned siden 1989. På 1990-tallet har antall plasser ligget rundt 46 000.

## Minimal økning i korttidsopphold

Det har de siste årene vært en offisiell målsetting at sykehjem i større grad skal brukes til korttidsopphold som avlastning og medisinsk rehabilitering. Siden 1989 har imidlertid antall korttidspasienter gått ned, samtidig som pasienter innskrevet for langtidsopphold har økt. Først i 1993 viser tallene en svak stigning for antall korttidsopphold. Mye av forklaringen på at målsettingen om større bruk av korttidsopphold har vært vanskelig å realisere, finner vi i den økte pleietyngden.

## Flere trenger mer hjelp

Det blir stadig flere eldre på institusjon som trenger mye hjelp. Fra 1989 til 1993 har det vært en økning fra 75 til 85 prosent av beboerne i institusjoner for eldre som får hjelp til daglig personlig hygiene. Det har vært en økning på rundt 10 prosent for hjelpefunksjonene av- og påkledning og toalett/wc. Fra 1992 til 1993 har det vært en stigning på mellom 4 og 6 prosent for de nevnte funksjoner.

## Flere årsverk

Det har totalt vært en viss økning i årsverksinnsatsen pr. plass fra 1989 til 1993, dette gjelder spesielt sykehjemmene. Også i de kombinerte institusjonene ser vi en økning, om enn noe svakere. Innen rene aldershjem har det vært stabilitet de siste to årene.

## Pleie og omsorg totalt

Den fylkesvise fordelingen av årsverk innen pleie- og omsorgssektoren totalt viser store variasjoner. Igjen er det Østfold som ligger lengst under landsgjennomsnittet og Finnmark lengst over. Når det gjelder årsverk pr. bruker, er de to Trøndelagsfylkene høyest med 0,41 årsverk pr. bruker. Landsgjennomsnittet er på 0,34 årsverk pr. bruker.

Forskjellen mellom fylkene kan delvis forklares i at kommuner med mer spredt bosetting må sette inn større ressurser i hjemmetjenestene pga. de geografiske avstandene til brukerne. Dessuten vil større kommuner med et høyere antall plasser i institusjonene ha stordriftsfordeler som gjør det mulig med en lavere årsverksinnsats innen funksjoner som f.eks. kjøkken og administrasjon. I tillegg vil alderssammensetningen i fylkene og hjelpebehovet blant brukerne også i denne sammenheng innvirke på variasjonene. Et annet forhold som kan tenkes å virke inn, er liggetiden i sykehus for pasienter over 80 år. Denne har gått ned i en del kommuner de siste årene. Dette bidrar også til å øke presset på pleie- og omsorgstjenestene.

Plasser i institusjoner og trygde- og aldersboliger. Plasser pr. 1 000 innbyggere over 66 år. Fylke. 1993

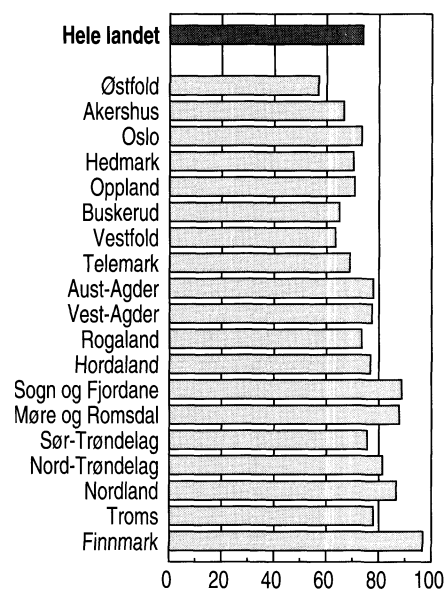

## Ny statistikk

**Pleie og omsorg, 1993.**  
Statistikken utgis i Ukens statistikk. Mer informasjon: Bjørn Olsen, tlf. 22 86 46 44.  
Vedleggstabeller side: 3-23.

# Arbeidsledigheten lik for kvinner og menn

**For første gang siden 1988 har menn en arbeidsløshetsprosent som er på samme nivå som for kvinner. For menn har ledigheten falt fra 6,6 til 5,4 prosent, for kvinner fra 5,8 til 5,3 prosent.**

Sysselsettingen viser en markert vekst og arbeidsløsheten en klar nedgang fra 3. kvartal 1993 til 3. kvartal i år. 35 000 flere var sysselsatt og 18 000 færre var arbeidsløse. Dette viser Statistisk sentralbyrås arbeidskraftundersøkelse (AKU).

Det var en vekst i sysselsettingen på 41 000 i denne perioden. Noe av økningen skyldes imidlertid at referanseukene i 1994 er plassert slik at AKU fanger opp noen flere med feriejobb enn året før. Vi anslår at dette har gitt en ikke reell vekst på rundt 6 000 sysselsatte. Nedgangen i arbeidsløsheten kan derfor være noe overvurdert. Det er ikke grunnlag for å gi et mer presist anslag på dette.

## Stabil langtidsledighet

Arbeidsløsheten var 117 000 i 3. kvartal 1994. Dette svarer til en arbeidsløshetsprosent på 5,3 mot 6,2 samme kvartal i fjor. 40 prosent av de arbeidsløse i 3. kvartal 1994 hadde vært ledige over et halvt år. Dette er på samme nivå som i fjor.

Arbeidsstyrken, sysselsatte og utførte ukeverk. Sesongjusterte tall. 1 000

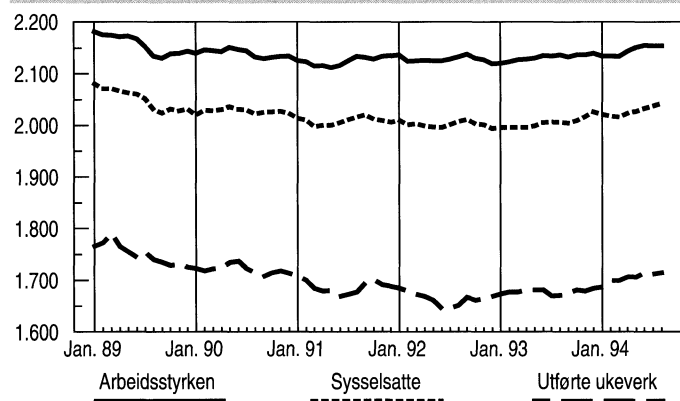

## Sysselsettingsvekst for begge kjønn

Andelen yrkesaktive (sysselsatte + arbeidsløse i prosent av befolkningen) var 69,9 prosent i 3. kvartal i år, mot 69,4 prosent i samme kvartal i fjor. Samlet sett har både kvinner og menn økt yrkesfrekvensen. De gruppene som har hatt sterkest vekst er menn i aldersgruppen 30-54 år og kvinner mellom 30-39 år. I aldersgruppen 25-29 år har både kvinner og menn nedgang i yrkesfrekvensen.

## Størst bedring for voksne menn

Menn i alderen 25-54 år har i større grad enn andre grupper hatt økt sysselsetting og nedgang i arbeidsløsheten. Ledighetsprosenten for denne gruppen falt fra 5,6 til 4,4, samtidig som sysselsettingen økte med 3,3 prosent. Kvinner i samme aldersgruppe hadde en nedgang i ledigheten fra 4,4 til 3,9 prosent og en vekst i sysselsettingen på 2,1 prosent.

## Vekst i nesten alle næringer

Med unntak av primærnæringene og kraft- og vannforsyning har alle hovednæringene hatt vekst i sysselsettingen. Størst økning har det vært i industrien, men dette henger trolig sammen med den ikke reelle veksten i antall sommervikarer. For antallet utførte ukeverk slår endringene i dekningen av feriefraværet fra 1993 til 1994 særlig sterkt ut. Tallene fra AKU for 3. kvartal i 1993

og 3. kvartal i 1994 er derfor ikke direkte sammenlignbare. Trolig er vekst i ukeverkene like sterk som veksten i antall sysselsatte.

## Fortsatt mange undersysselsatte

I 3. kvartal 1994 var det 83 000 undersysselsatte, dvs. deltidsansatte som søker mer arbeid. Dette er 5 000 færre enn på samme tid i fjor. Nesten fire av fem undersysselsatte var kvinner. De utgjorde 16 prosent av alle deltidsansatte kvinner.

AKUs arbeidsløshetsstall på 117 000 må ikke forveksles med Arbeidsdirektoratets tall for registrerte arbeidsløse, hvor gjennomsnittet for de tre månedene i 3. kvartal 1994 var 114 800. Tallene i AKU er beregnet på grunnlag av intervju med et utvalg av befolkningen (24 000 i kvartalet). De kan derfor avvike fra det faktiske nivå. En må være særlig varsom med å tolke endringer mellom to kvartal isolert, uten samtidig å se på den langsiktige utviklingen. Dette gjelder også etter at tallene er forsøkt justert for enkeltfaktorer som vekst i ferievikarer.

## Ny statistikk

**Arbeidskraftundersøkelsen, 3. kv. 1994.** Statistikken utgis kvartalsvis i Ukens statistikk. Detaljerte tall i Grunntabeller fra Arbeidskraftundersøkelsene. Mer informasjon: Ole Sandvik, tlf. 22 86 45 77/Inger Håland, tlf. 22 86 47 80. Vedleggstabeller side: 24-32.

Arbeidssøkere uten arbeidsinntekt, registrerte arbeidsløse og registrerte arbeidsløse + arbeidsmarkedstiltak. Sesongjusterte tall. 1 000

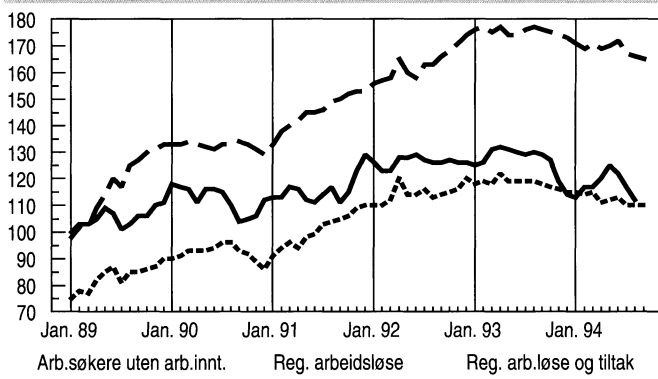

# Mest blyfritt i Oslo

**Finnmarks-bilister bruker en større andel blyholdig bensin enn bilister i andre fylker. Mens andelen blyholdig bensin er nede i 6,8 prosent i Oslo er den 13,5 prosent i Finnmark. Målt i antall liter er omsetningen av blyholdig bensin størst i Akershus, Hordaland og Rogaland, mens Aust-Agder og Finnmark har lavest salg.**

Sogn og Fjordane og Nordland har hittil i år andeler på hhv. 12 og 11,4 prosent. I landet som helhet er andelen blyholdig bensin 9,5 prosent. Sammen med Oslo ligger Telemark og Oppland best an når det gjelder salg av blyfri bensin, her er blyandelen bare 7,1 og 7,9 prosent.

I september var andelen blyholdig bensin helt nede i 3,2 prosent i landet som helhet. Andelen blyholdig bensin av totalt bensinsalg har falt jevnt og trutt de siste årene. I 1992 var andelen 44,6 prosent og i 1993 31,2 prosent.

Andelen avgiftspliktig autodiesel, som kan brukes på biler, utgjorde i perioden januar - september 58,6

prosent av det totale dieselsalget. Totalt salg av autodiesel hittil i år er 9,1 prosent lavere enn i tilsvarende periode i fjor.

Samlet salg av petroleumsprodukter i september var 742 millioner liter. Dette er en nedgang på 13,4 prosent fra september i fjor. Hittil i år har salget økt med 2,8 prosent i forhold til samme periode i fjor, og siste tolv måneder har salget økt med 1,6 prosent når det sammenlignes med foregående tolv månedersperiode.

Salg av tung fyringsolje til industrien økte med 25,9 prosent i perioden januar - september. Økningen i september var på hele 63,7 prosent. Dette kan ha sammenheng med høye elektrisitetspriser. Salget av lette fyringsoljer til industrien har også vist en betydelig økning. Salget hittil i år er 16,8 prosent høyere enn i tilsvarende periode i fjor. Totalt salg av petroleumsprodukter til industrien har hittil i år økt med 4,2 prosent.

Det var 22 utkjøringsdager i september både i 1993 og 1994. De tallene som oppgis her viser ikke for-

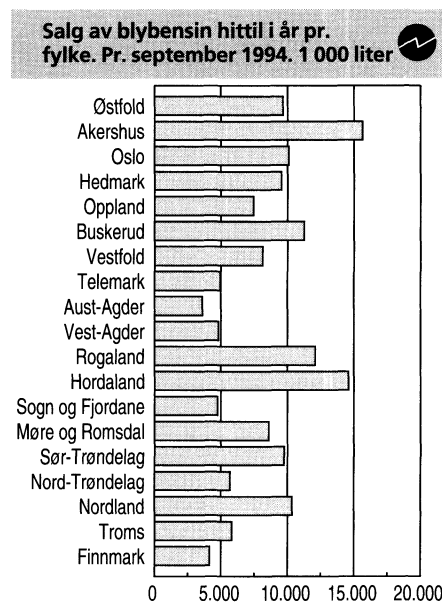

bruket, men salget. For å komme frem til forbruket må en korrigere for lagerendringer hos brukerne.

## Ny statistikk

### Salg av petroleumsprodukter, september 1994.

Statistikken er et samarbeid mellom Norsk Petroleumsinstitutt og SSB. Statistikken utgis hver måned i Ukens statistikk og er tilgjengelig i Statistisk månedshefte og i SSB-data online. Mer informasjon: Einar Hoffart, tlf. 22 86 47 70. Vedleggstabeller side: 33.

# Færre motorsyklister drept på veiene i år

**21 personer mistet livet i septembertrafikken i år. Dette er 16 færre enn i fjor. Hittil i år har det vært en nedgang i dødsulykker blant motorsyklister og fotgjengere og en liten økning blant bilførere og passasjerer.**

874 personer kom til skade i trafikken forrige måned viser den foreløpige rapporten fra Statistisk sentralbyrå. I september i fjor ble 800 skadd, mens de endelige skadetallene økte til 977. Hittil i år har 205 personer mistet livet og 7 872 har kommet til skade i trafikken. Samme periode i fjor viste 226 omkomne og 8 336 skadde, mens gjennomsnittet for januar-september de siste fem årene var 245 drept og 8 350 skadde. De endelige skadetallene fra januar til september i 1993 viser 8 782.

Av de omkomne hittil i år var 23 fotgjengere, ti færre enn samme periode i fjor. Motorsykkelykkene har krevd 14 dødsofre, mot 22 i

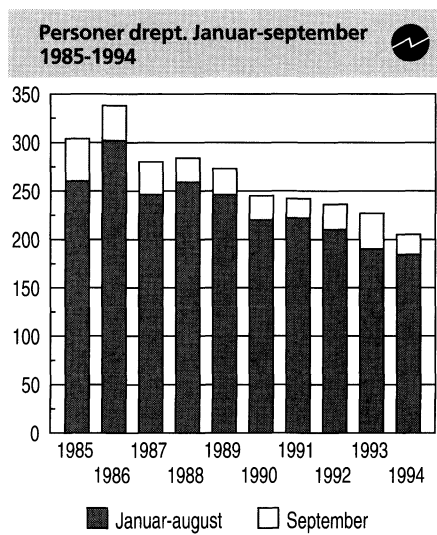

fjor. Til sammen har 142 bilførere og passasjerer mistet livet i årets første ni måneder. Dette er fire flere enn året før. Av de øvrige omkomne fra januar til september i år er seks personer på moped, 16 syklist og fire andre. Her var det små forandringer fra året før.

Statistikken omfatter bare ulykker som er meldt til politiet. Dette medfører en underrapportering, spesielt for de mindre alvorlige ulykkene.

## Ny statistikk

### Veitrafikkulykker med personskaade, september 1994.

Statistikken gis ut hver måned i Ukens statistikk og årlig i Norges offisielle statistikk (NOS) Veitrafikkulykker. Også tilgjengelig i SSB-data online. Mer informasjon: Aud-Marit Beck, tlf. 62 88 54 20. Vedleggstabeller side: 34-36.

## Vedleggstabeller

Emne	Tabell	Side
<b>22</b>	<b>Pleie og omsorg, 1993</b>	
	Årsverk og brukere i pleie- og omsorgstjenesten. Fylke og kommune. 1993	3
	Plasser i institusjoner og trygde- og aldersboliger. 1993	13
	Plasser i institusjoner og trygde- og aldersboliger. Fylke. 1993	21
	Årsverk etter institusjonstype	21
	Årsverk pr. plass etter institusjonstype	22
	Årsverk og brukere i pleie- og omsorgstjenesten. Fylke. 1993	22
	Innskrevne etter formål og avtale. Prosent	23
	Hjelpebehov i institusjoner for eldre. Prosent	23
<b>32</b>	<b>Arbeidskraftundersøkelsen, 3. kv. 1994</b>	
	Personer 16-74 år i arbeidsstyrken, utførte ukeverk, registrerte arbeidsløse og personer i arbeidsmarkedstiltak. 1 000 og prosent	24
	Personer i alderen 16-74 år i arbeidsstyrken, sysselsatte og arbeidssøkere uten arbeidsinntekt, etter kjønn. 1 000 og prosent	25
	Personer i alt, sysselsatte etter avtalt/vanlig arbeidstid pr. uke og arbeidssøkere uten arbeidsinntekt, etter alder og kjønn. 1 000	26
	Arbeidsstyrken etter alder og kjønn. 1 000 og i prosent av alle personer i hver gruppe	27
	Sysselsatte etter næring. 1 000	28
	Personer i alt, sysselsatte, fravær fra arbeid og årsak til fravær, etter kjønn. 1 000 og prosent	29
	Arbeidssøkere uten arbeidsinntekt etter kjønn og alder. 1 000 og prosent	30
	Arbeidssøkere uten arbeidsinntekt etter søkingens varighet	31
	Arbeidssøkere og undersysselsatte, etter kjønn og ønsket arbeidstid/avtalt arbeidstid pr. uke. Tilbud av ukeverk (å 37,5 timer). 1 000	32
<b>45</b>	<b>Salg av petroleumsprodukter, september 1994</b>	
	Salg av petroleumsprodukter. Mill. liter. Foreløpige tall	33
	Salg av petroleumsprodukter etter kjøpergruppe. Mill. liter. Foreløpige tall	33
	Innenlandsk salg av petroleumsprodukter. Fylke. Mill. liter. Foreløpige tall	33

### Standardtegn i tabeller

	Symbol
Tall kan ikke forekomme	.
Oppgave mangler	..
Oppgave mangler foreløpig	...
Tall kan ikke offentliggjøres	:
Null	-
Mindre enn 0,5 av den brukte enheten	0
Mindre enn 0,05 av den brukte enheten	0,0
Foreløpig tall	*
Brudd i den loddrette serien	-
Brudd i den vannrette serien	

### Vedleggstabeller

<i>Emne</i>	<i>Tabell</i>	<i>Side</i>
<b>46</b>	<b>Veitrafikkulykker med personskade, september 1994</b>	
	Veitrafikkulykker og personer drept eller skadd, etter måned	34
	Veitrafikkulykker og personer drept eller skadd. Fylke	34
	Veitrafikkulykker og personer drept eller skadd, etter trafikantgruppe. Fylke	35
	Personer drept eller skadd, etter alder og trafikantgruppe	35
	Veitrafikkulykker og personer drept eller skadd. Politidistrikt	36
<b>51</b>	<b>Skatteregnskapsstatistikk, januar-september 1994</b>	
	Skatteregnskap. Innbetalt og fordelt skatt, etter ordning og art.	
	Januar-september 1992, 1993 og 1994. Mill. kr	37
	Innbetalt og fordelt skatt, januar-september 1994. Mill. kr	38



# Pleie og omsorg, 1993

Tabell 1. Årsverk og brukere i pleie- og omsorgstjenesten. Fylke og kommune. 1993

Kommune	Årsverk			Brukere			Årsverk pr. bruker	Årsverk pr. 1 000 personer 67 år og over	
	I alt	Inst.	Hjem.	I alt	0-66 år	67-79 år			80 år og over
<b>01 Østfold</b>									
Hele fylket .....	3404	1715	1690	12144	1713	3425	7006	0,28	93,9
0101 Halden .....	271	118	153	1812	221	580	1011	0,15	59,2
0103 Fredrikstad .	378	181	197	1600	200	409	991	0,24	82,8
0104 Moss .....	367	118	249	1563	172	407	984	0,23	94,3
0105 Sarpsborg ...	577	307	270	2183	347	630	1206	0,26	81,0
0111 Hvaler .....	89	37	52	149	17	41	91	0,59	170,7
0113 Borge .....	276	198	79	669	86	210	373	0,41	169,7
0118 Aremark .....	23	23	-	91	14	25	52	0,26	90,6
0119 Marker .....	59	33	26	147	19	47	81	0,40	91,4
0121 Rømskog .....	22	12	10	60	5	18	37	0,36	143,5
0122 Trøgstad ....	82	38	44	187	18	50	119	0,44	112,7
0123 Spydeberg ...	50	31	18	180	30	49	101	0,28	88,1
0124 Askim .....	137	55	82	517	102	136	279	0,26	75,3
0125 Eidsberg .....	162	121	42	482	65	128	289	0,34	107,6
0127 Skiptvet ....	57	41	15	134	26	30	78	0,42	133,3
0128 Rakkestad ...	131	61	70	337	58	79	200	0,39	112,5
0131 Rolvsøy .....	196	98	98	300	47	79	174	0,65	260,5
0133 Kråkerøy ....	103	42	61	353	61	118	174	0,29	88,1
0134 Onsøy .....	152	88	65	640	99	165	376	0,24	88,1
0135 Råde .....	48	24	24	142	12	49	81	0,34	69,6
0136 Rygge .....	135	50	84	358	74	100	184	0,38	88,2
0137 Våler .....	38	18	20	138	22	52	64	0,27	99,5
0138 Hobøl .....	52	20	32	102	18	23	61	0,51	120,2
<b>02 Akershus</b>									
Hele fylket .....	4980	2944	2036	13738	2199	4401	7138	0,36	105,6
0211 Vestby .....	86	48	38	274	65	70	139	0,31	87,4
0213 Ski .....	202	99	103	546	110	167	269	0,37	97,8
0214 Ås .....	217	135	82	406	74	102	230	0,53	179,7
0215 Frogn .....	105	86	19	364	44	100	220	0,29	89,2
0216 Nesodden ....	101	63	39	273	60	70	143	0,37	82,9
0217 Oppegård ....	163	69	94	731	219	260	252	0,22	86,9
0219 Bærum .....	1414	755	659	3214	471	1035	1708	0,44	114,9
0220 Asker .....	412	220	192	1617	243	507	867	0,25	95,0
0221 Aurskog-Hølan	181	143	38	531	57	150	324	0,34	91,6
0226 Sørum .....	160	122	37	385	59	137	189	0,41	126,7
0227 Fet .....	70	50	20	218	29	68	121	0,32	77,7
0228 Rælingen ....	98	82	15	253	52	92	109	0,39	95,2
0229 Enebakk .....	60	33	27	265	40	90	135	0,23	96,4
0230 Lørenskog ...	252	135	117	703	128	261	314	0,36	114,0
0231 Skedsmo .....	475	256	219	1091	120	356	615	0,44	109,6
0233 Nittedal ....	141	70	72	455	130	170	155	0,31	110,4
0234 Gjerdrum ....	58	37	22	130	18	33	79	0,45	159,9
0235 Ullensaker ..	164	110	55	518	70	186	262	0,32	85,3
0236 Nes .....	182	134	48	502	66	172	264	0,36	84,6
0237 Eidsvoll ....	297	209	88	782	91	230	461	0,38	121,7
0238 Nannestad ...	93	69	24	343	43	103	197	0,27	90,5
0239 Hurdal .....	48	21	28	137	10	42	85	0,35	109,1

# Pleie og omsorg, 1993

Tabell 1 (forts.). Årsverk og brukere i pleie- og omsorgstjenesten. Fylke og kommune. 1993

Kommune	Årsverk			Brukere				Årsverk pr. bruker	Årsverk pr. 1 000 personer 67 år og over
	I alt	Inst.	Hjem.	I alt	0-66 år	67-79 år	80 år og over		
<b>03 Oslo</b>									
Hele fylket .....	7754	4603	3151	26845	2330	7898	16617	0,29	101,4
0301 Bygdøy-Frogne	150	41	109	832	44	217	571	0,18	42,1
0302 Uranienborg-M	385	226	158	1481	80	335	1066	0,26	85,6
0303 St.Hanshaugen	501	277	224	1848	92	395	1361	0,27	106,3
0304 Sagene-Torsho	469	145	323	2425	208	698	1519	0,19	82,1
0305 Grünerløkka-S	471	263	208	2277	178	852	1247	0,21	144,4
0306 Gamle Oslo ..	444	245	200	1761	191	472	1098	0,25	181,8
0307 Ekeberg-Bekke	281	207	74	895	38	233	624	0,31	110,1
0308 Nordstrand ..	252	157	95	548	38	166	344	0,46	91,8
0309 Søndre Nordst	94	-	94	426	161	140	125	0,22	82,9
0310 Lambertseter	166	84	82	886	65	349	472	0,19	58,3
0311 Bøler .....	201	125	76	650	69	242	339	0,31	100,0
0312 Manglerud ...	169	38	131	860	72	287	501	0,20	64,2
0313 Østensjø ....	202	129	73	827	81	302	444	0,24	64,2
0314 Helsefyr-Sinse	666	499	167	2228	110	644	1474	0,30	125,5
0315 Hellerud ....	96	-	96	584	97	153	334	0,16	43,2
0316 Furuset .....	373	320	52	1088	146	328	614	0,34	153,9
0317 Stovner .....	271	150	121	910	133	266	511	0,30	137,5
0318 Romsås .....	193	99	94	367	85	96	186	0,53	354,1
0319 Grorud .....	301	173	128	746	74	274	398	0,40	108,3
0320 Bjerke .....	344	172	173	1074	78	389	607	0,32	85,6
0321 Grefsen-Kjels	239	160	79	888	42	275	571	0,27	77,9
0322 Sogn .....	390	271	119	895	45	201	649	0,44	133,4
0323 Vinderen ....	110	43	67	326	27	72	227	0,34	49,3
0324 Røa .....	260	121	139	668	87	180	401	0,39	72,7
0325 Ullern .....	728	660	68	1355	89	332	934	0,54	174,4
<b>04 Hedmark</b>									
Hele fylket .....	3564	1907	1657	9875	1043	3149	5683	0,36	109,0
0402 Kongsvinger .	246	147	99	890	89	272	529	0,28	95,9
0403 Hamar .....	607	225	382	1141	120	413	608	0,53	132,5
0412 Ringsaker ...	521	279	242	1510	186	458	866	0,35	109,7
0415 Løten .....	110	68	42	407	55	124	228	0,27	98,0
0417 Stange .....	340	131	208	668	38	228	402	0,51	122,5
0418 Nord-Odal ...	120	46	74	285	36	111	138	0,42	121,4
0419 Sør-Odal ....	136	82	54	402	49	141	212	0,34	98,6
0420 Eidskog .....	134	79	56	356	38	106	212	0,38	106,9
0423 Grue .....	123	59	64	404	40	140	224	0,30	91,5
0425 Åsnes .....	189	108	81	714	94	250	370	0,27	107,3
0426 Våler .....	84	46	37	330	52	108	170	0,25	100,0
0427 Elverum .....	211	164	47	659	68	222	369	0,32	78,3
0428 Trysil .....	171	93	79	510	46	135	329	0,34	115,7
0429 Åmot .....	101	85	16	239	11	68	160	0,42	104,5
0430 Stor-Elvdal .	86	51	35	232	19	76	137	0,37	117,1
0432 Rendalen ....	69	44	25	168	16	54	98	0,41	102,7
0434 Engerdal ....	51	19	31	116	11	27	78	0,44	159,1
0436 Tolga .....	32	32	-	41	-	6	35	0,79	81,4
0437 Tynset .....	78	49	29	391	29	98	264	0,20	88,3
0438 Alvdal .....	63	39	23	142	14	30	98	0,44	142,2
0439 Follidal .....	39	29	10	161	21	47	93	0,24	99,8
0441 Os .....	53	30	23	109	11	35	63	0,49	152,8

# Pleie og omsorg, 1993

Tabell 1 (forts.). Årsverk og brukere i pleie- og omsorgstjenesten. Fylke og kommune. 1993

Kommune	Årsverk			Brukere				Årsverk pr. bruker	Årsverk pr. 1 000 personer 67 år og over
	I alt	Inst.	Hjem.	I alt	0-66 år	67-79 år	80 år og over		
<b>05 Oppland</b>									
Hele fylket .....	3551	1814	1736	9916	1289	2979	5648	0,36	115,7
0501 Lillehammer .	304	170	134	988	122	309	557	0,31	83,4
0502 Gjøvik .....	404	195	210	910	101	270	539	0,44	93,8
0511 Dovre .....	51	34	17	143	15	32	96	0,36	99,8
0512 Lesja .....	64	30	35	170	23	63	84	0,38	143,7
0513 Skjåk .....	47	32	15	229	60	69	100	0,20	97,4
0514 Lom .....	61	36	26	203	33	65	105	0,30	124,3
0515 Vågå .....	107	42	65	215	16	62	137	0,50	147,4
0516 Nord-Fron ...	146	70	76	244	24	61	159	0,60	145,8
0517 Sel .....	129	35	94	239	39	87	113	0,54	131,6
0519 Sør-Fron ....	60	48	12	243	21	92	130	0,25	87,6
0520 Ringebru .....	60	30	30	268	22	85	161	0,23	57,5
0521 Øyer .....	54	36	18	260	41	76	143	0,21	79,7
0522 Gausdal .....	134	74	60	364	40	117	207	0,37	124,4
0528 Østre Toten .	326	124	202	775	49	256	470	0,42	130,9
0529 Vestre Toten .	245	126	119	605	57	161	387	0,41	124,5
0532 Jevnaker ....	129	107	23	317	33	103	181	0,41	134,2
0533 Lunner .....	132	78	54	411	63	115	233	0,32	138,1
0534 Gran .....	305	172	133	829	82	211	536	0,37	137,2
0536 Søndre Land .	190	71	119	820	243	219	358	0,23	161,5
0538 Nordre Land .	156	81	75	260	15	103	142	0,60	123,7
0540 Sør-Aurdal ..	67	46	21	247	22	76	149	0,27	84,5
0541 Etnedal .....	48	25	23	110	3	46	61	0,44	144,0
0542 Nord-Aurdal .	152	54	98	436	50	121	265	0,35	131,7
0543 Vestre Slidre	47	23	23	255	44	71	140	0,18	112,7
0544 Øystre Slidre	72	40	33	209	39	55	115	0,35	141,1
0545 Vang .....	58	36	22	166	32	54	80	0,35	168,3
<b>06 Buskerud</b>									
Hele fylket .....	3406	2100	1306	10207	1097	3062	6048	0,33	98,4
0602 Drammen .....	462	462	-	2273	197	707	1369	0,20	54,3
0604 Kongsberg ...	315	178	137	1060	102	321	637	0,30	103,0
0605 Ringerike ...	564	297	267	1287	118	427	742	0,44	121,8
0612 Hole .....	48	27	21	169	20	47	102	0,28	71,4
0615 Flå .....	32	24	8	225	40	61	124	0,14	113,8
0616 Nes .....	58	36	22	205	26	49	130	0,28	96,5
0617 Gol .....	105	49	56	197	26	47	124	0,53	155,4
0618 Hemsedal ....	35	21	14	89	5	31	53	0,39	127,0
0619 Ål .....	84	72	12	235	24	75	136	0,36	94,6
0620 Hol .....	120	63	57	86	9	22	55	1,39	155,1
0621 Sigdal .....	115	42	74	465	62	134	269	0,25	158,5
0622 Krødsherad ..	37	24	13	56	2	17	37	0,66	85,7
0623 Modum .....	276	164	112	757	63	224	470	0,36	125,1
0624 Øvre Eiker ..	274	173	101	677	93	183	401	0,41	122,3
0625 Nedre Eiker .	225	156	69	710	104	217	389	0,32	97,0
0626 Lier .....	256	134	122	569	73	159	337	0,45	107,9
0627 Røyken .....	107	64	43	383	63	105	215	0,28	75,6
0628 Hurum .....	150	27	124	310	15	92	203	0,48	120,1
0631 Flesberg ....	32	19	12	168	27	56	85	0,19	75,2
0632 Rollag .....	40	26	14	92	11	25	56	0,44	141,1
0633 Nore og Uvdal	71	43	29	194	17	63	114	0,37	121,6

# Pleie og omsorg, 1993

Tabell 1 (forts.). Årsverk og brukere i pleie- og omsorgstjenesten. Fylke og kommune. 1993

Kommune	Årsverk			Brukere				Årsverk pr. bruker	Årsverk pr. 1 000 personer 67 år og over
	I alt	Inst.	Hjem.	I alt	0-66 år	67-79 år	80 år og over		
<b>07 Vestfold</b>									
Hele fylket .....	3033	1547	1486	9174	1096	2757	5321	0,33	101,0
0701 Borre .....	343	198	145	971	100	275	596	0,35	102,5
0702 Holmestrand ..	139	51	88	389	65	98	226	0,36	106,0
0704 Tønsberg ....	635	263	372	1843	222	585	1036	0,34	118,7
0706 Sandefjord ..	442	267	175	1392	133	395	864	0,32	79,0
0709 Larvik .....	605	339	266	1967	258	580	1129	0,31	98,7
0711 Svelvik .....	65	36	29	212	24	59	129	0,31	89,9
0713 Sande .....	100	48	52	252	48	73	131	0,40	114,0
0714 Hof .....	43	25	19	160	23	53	84	0,27	101,3
0716 Våle .....	47	24	23	149	18	33	98	0,32	96,0
0718 Ramnes .....	42	26	16	133	18	49	66	0,31	97,9
0719 Andebu .....	77	37	40	163	26	55	82	0,47	130,5
0720 Stokke .....	95	29	66	313	59	92	162	0,30	95,1
0722 Nøtterøy ....	269	119	151	896	77	300	519	0,30	99,8
0723 Tjøme .....	89	58	31	196	13	62	121	0,45	142,0
0728 Lardal .....	41	26	15	138	12	48	78	0,29	92,3
<b>08 Telemark</b>									
Hele fylket .....	2708	1623	1085	8391	892	2679	4820	0,32	99,6
0805 Porsgrunn ...	508	323	185	1703	172	568	963	0,30	96,2
0806 Skien .....	699	369	330	2298	218	767	1313	0,30	92,7
0807 Notodden ....	201	162	40	860	60	278	522	0,23	82,8
0811 Siljan .....	28	15	13	89	10	24	55	0,31	106,6
0814 Bamble .....	154	95	59	383	69	116	198	0,40	102,1
0815 Kragerø .....	254	157	98	564	76	192	296	0,45	140,0
0817 Drangedal ...	89	58	31	184	19	50	115	0,48	106,0
0819 Nome .....	153	90	63	409	63	113	233	0,37	116,0
0821 Bø .....	95	47	47	184	25	27	132	0,51	123,1
0822 Sauherad ....	59	38	21	213	18	67	128	0,28	78,7
0826 Tinn .....	100	64	36	356	19	106	231	0,28	68,5
0827 Hjartdal ....	45	23	21	117	17	34	66	0,38	126,6
0828 Seljord .....	45	22	23	251	31	101	119	0,18	79,7
0829 Kviteseid ...	58	30	28	162	22	49	91	0,36	102,3
0830 Nissedal ....	36	21	14	104	6	34	64	0,34	129,1
0831 Fyresdal ....	29	17	12	98	16	41	41	0,30	111,6
0833 Tokke .....	65	35	31	171	26	59	86	0,38	118,7
0834 Vinje .....	92	60	32	245	25	53	167	0,37	138,6

# Pleie og omsorg, 1993

Tabell 1 (forts.). Årsverk og brukere i pleie- og omsorgstjenesten. Fylke og kommune. 1993

Kommune	Årsverk			Brukere			Årsverk pr. bruker	Årsverk pr. 1 000 personer 67 år og over	
	I alt	Inst.	Hjem.	I alt	0-66 år	67-79 år			80 år og over
<b>09 Aust-Agder</b>									
Hele fylket .....	1650	1018	631	5412	958	1621	2833	0,30	115,9
0901 Risør .....	148	73	75	296	34	94	168	0,50	124,8
0904 Grimstad .....	213	112	101	509	77	161	271	0,42	104,5
0906 Arendal .....	521	313	208	1833	358	583	892	0,28	96,0
0911 Gjerstad .....	57	30	28	353	62	87	204	0,16	129,1
0912 Vegårshei .....	52	33	19	159	27	54	78	0,33	155,9
0914 Tvedestrand .....	117	68	49	335	48	103	184	0,35	119,6
0919 Froland .....	78	38	40	350	38	106	206	0,22	130,7
0926 Lillesand .....	149	142	7	502	117	126	259	0,30	145,4
0928 Birkenes .....	56	36	20	305	42	85	178	0,18	99,9
0929 Åmli .....	44	26	18	145	23	47	75	0,31	122,7
0935 Iveland .....	13	11	2	77	18	26	33	0,17	110,8
0937 Evje og Hornn .....	67	46	21	180	28	54	98	0,37	130,8
0938 Bygland .....	34	25	9	122	21	45	56	0,28	129,0
0940 Valle .....	52	38	14	214	61	43	110	0,24	181,3
0941 Bykle .....	48	28	20	32	4	7	21	1,50	457,0
<b>10 Vest-Agder</b>									
Hele fylket .....	2242	1298	945	6519	1092	1937	3490	0,34	110,1
1001 Kristiansand .....	943	546	397	2679	529	803	1347	0,35	105,5
1002 Mandal .....	191	105	86	520	53	154	313	0,37	101,0
1003 Farsund .....	156	100	56	487	60	147	280	0,32	109,7
1004 Flekkefjord .....	141	72	69	576	88	149	339	0,24	88,5
1014 Vennesla .....	144	73	71	596	118	177	301	0,24	109,2
1017 Songdalen .....	57	29	28	216	52	55	109	0,27	117,4
1018 Søgne .....	73	42	31	272	41	93	138	0,27	93,9
1021 Marnardal .....	50	28	22	99	6	31	62	0,50	147,1
1026 Åseral .....	37	22	15	84	9	27	48	0,44	184,3
1027 Audnedal .....	67	41	26	123	11	41	71	0,54	236,3
1029 Lindesnes .....	51	51	-	67	1	12	54	0,77	75,3
1032 Lyngdal .....	146	65	81	323	51	108	164	0,45	155,0
1034 Hægebostad .....	33	23	10	82	16	23	43	0,40	119,6
1037 Kvinesdal .....	96	64	33	266	40	80	146	0,36	108,3
1046 Sirdal .....	58	37	21	129	17	37	75	0,45	169,3

# Pleie og omsorg, 1993

Tabell 1 (forts.). Årsverk og brukere i pleie- og omsorgstjenesten. Fylke og kommune. 1993

Kommune	Årsverk			Brukere			Årsverk pr. bruker	Årsverk pr. 1 000 persons 67 år og over	
	I alt	Inst.	Hjem.	I alt	0-66 år	67-79 år			80 år og over
<b>11 Rogaland</b>									
Hele fylket .....	4676	2537	2138	13163	1924	3966	7273	0,36	112,1
1101 Eigersund ...	148	76	73	772	95	256	421	0,19	86,5
1102 Sandnes .....	557	223	333	1547	253	467	827	0,36	112,8
1103 Stavanger ...	1471	844	626	3750	386	1153	2211	0,39	113,2
1106 Haugesund ...	447	254	193	989	106	319	564	0,45	97,5
1111 Sokndal .....	57	35	22	195	24	68	103	0,29	93,9
1112 Lund .....	54	32	22	182	20	42	120	0,30	113,6
1114 Bjerkreim ...	31	23	9	99	11	20	68	0,32	88,5
1119 Hå .....	235	79	157	563	109	158	296	0,42	165,4
1120 Klepp .....	107	68	39	446	104	99	243	0,24	105,8
1121 Time .....	145	76	69	431	88	134	209	0,34	123,4
1122 Gjesdal .....	79	44	35	235	26	62	147	0,34	115,4
1124 Sola .....	165	77	89	364	90	123	151	0,45	133,5
1127 Randaberg ...	42	20	22	207	56	54	97	0,21	83,8
1129 Forsand .....	49	25	24	56	6	13	37	0,87	289,5
1130 Strand .....	102	71	31	343	73	82	188	0,30	88,4
1133 Hjelmeland ..	61	38	23	252	63	59	130	0,24	120,2
1134 Suldal .....	133	77	55	328	59	84	185	0,40	189,5
1135 Sauda .....	77	23	54	217	35	74	108	0,36	90,7
1141 Finnøy .....	50	26	24	185	32	41	112	0,27	98,0
1142 Rennesøy ....	38	28	10	142	14	52	76	0,27	95,4
1144 Kvitsøy .....	24	13	11	61	9	22	30	0,39	317,3
1145 Bokn .....	11	11	-	42	6	13	23	0,26	86,6
1146 Tysvær .....	140	85	55	372	51	111	210	0,38	161,4
1149 Karmøy .....	362	240	123	1057	159	388	510	0,34	94,5
1151 Utsira .....	6	6	-	13	1	3	9	0,48	117,0
1154 Vindafjord ..	84	45	39	315	48	69	198	0,27	107,8
<b>12 Hordaland</b>									
Hele fylket .....	6790	3907	2882	20334	2783	6073	11478	0,33	117,4
1201 Bergen .....	3493	2107	1387	11097	1495	3525	6077	0,31	113,7
1211 Etne .....	65	51	15	219	20	68	131	0,30	97,5
1214 Ølen .....	49	26	23	154	20	39	95	0,32	94,5
1216 Sveio .....	48	31	17	208	22	57	129	0,23	81,4
1219 Bømlo .....	194	81	113	398	61	118	219	0,49	148,5
1221 Stord .....	147	77	70	399	64	100	235	0,37	108,8
1222 Fitjar .....	64	35	29	119	7	43	69	0,54	167,9
1223 Tysnes .....	75	39	36	217	33	59	125	0,34	120,4
1224 Kvinnherad ..	212	136	77	560	59	155	346	0,38	112,9
1227 Jondal .....	63	28	35	86	8	30	48	0,74	226,0
1228 Odda .....	158	95	63	409	9	134	266	0,39	104,6
1231 Ullensvang ..	72	50	22	242	25	68	149	0,30	106,9
1232 Eidfjord ....	40	34	6	104	17	33	54	0,38	203,2
1233 Ulvik .....	54	25	28	291	57	81	153	0,18	201,4
1234 Granvin .....	29	20	8	61	4	11	46	0,47	144,8
1235 Voss .....	276	173	103	570	53	136	381	0,48	115,8
1238 Kvam .....	151	97	55	493	61	125	307	0,31	98,7
1241 Fusa .....	83	45	38	218	39	45	134	0,38	125,0
1242 Samnanger ...	48	30	18	166	20	69	77	0,29	115,3
1243 Os .....	154	67	87	818	243	238	337	0,19	122,0
1244 Austevoll ...	82	43	39	164	13	46	105	0,50	135,0
1245 Sund .....	90	61	29	224	31	66	127	0,40	162,4
1246 Fjell .....	152	72	79	457	101	120	236	0,33	126,8
1247 Askøy .....	196	91	104	528	52	181	295	0,37	102,1
1251 Vaksdal .....	111	64	47	497	29	131	337	0,22	118,0
1252 Modalen .....	16	14	2	36	3	12	21	0,45	321,0
1253 Osterøy .....	122	22	100	194	24	43	127	0,63	120,6
1256 Meland .....	67	32	35	209	26	46	137	0,32	135,2
1259 Øygarden ....	51	34	17	211	61	38	112	0,24	99,9
1260 Radøy .....	94	44	50	190	22	49	119	0,49	120,6
1263 Lindås .....	206	118	88	472	71	112	289	0,44	136,5
1264 Austrheim ...	49	23	26	150	18	43	89	0,33	141,9
1265 Fedje .....	20	13	7	55	3	22	30	0,37	146,6
1266 Masfjorden ..	58	29	29	118	12	30	76	0,49	178,4

# Pleie og omsorg, 1993

Tabell 1 (forts.). Årsverk og brukere i pleie- og omsorgstjenesten. Fylke og kommune. 1993

Kommune	Årsverk			Brukere				Årsverk pr. bruker	Årsverk pr. 1 000 personer 67 år og over
	I alt	Inst.	Hjem.	I alt	0-66 år	67-79 år	80 år og over		
<b>14 Sogn og Fjordane</b>									
Hele fylket .....	2295	1349	946	6196	673	1692	3831	0,37	133,5
1401 Flora .....	220	92	128	348	31	116	201	0,63	171,0
1411 Gulen .....	84	51	33	186	15	49	122	0,45	156,4
1412 Solund .....	33	26	7	91	3	18	70	0,36	134,3
1413 Hyllestad .....	38	27	10	126	8	39	79	0,30	114,8
1416 Høyanger .....	132	91	41	408	30	93	285	0,32	141,5
1417 Vik .....	84	42	42	358	79	70	209	0,23	129,9
1418 Balestrand .....	108	39	70	156	10	31	115	0,69	291,1
1419 Leikanger .....	33	23	10	95	6	16	73	0,35	95,7
1420 Sogndal .....	79	52	28	290	30	66	194	0,27	105,1
1421 Aurland .....	49	40	9	158	20	55	83	0,31	146,7
1422 Lærdal .....	46	32	14	162	16	48	98	0,28	103,8
1424 Årdal .....	112	56	57	251	32	101	118	0,45	142,7
1426 Luster .....	158	88	70	389	39	96	254	0,41	149,5
1428 Askvoll .....	66	41	24	275	29	82	164	0,24	100,9
1429 Fjaler .....	75	50	26	211	27	52	132	0,36	127,6
1430 Gaular .....	74	54	20	195	26	46	123	0,38	132,2
1431 Jølster .....	67	51	16	264	13	64	187	0,25	122,2
1432 Førde .....	115	66	49	276	30	73	173	0,42	141,4
1433 Naustdal .....	44	26	19	152	20	43	89	0,29	104,8
1438 Bremanger .....	112	76	36	231	16	85	130	0,49	140,8
1439 Vågsøy .....	133	82	51	384	91	129	164	0,35	132,1
1441 Selje .....	60	29	31	283	34	89	160	0,21	114,4
1443 Eid .....	82	62	20	205	8	62	135	0,40	105,0
1444 Hornindal .....	23	19	4	79	9	20	50	0,30	110,6
1445 Gloppen .....	140	64	76	328	28	67	233	0,43	129,0
1449 Stryn .....	126	72	54	295	23	82	190	0,43	112,1
<b>15 Møre og Romsdal</b>									
Hele fylket .....	4039	2472	1567	12086	1476	3476	7134	0,33	111,3
1502 Molde .....	338	202	136	974	179	273	522	0,35	105,7
1503 Kristiansund .....	218	168	50	782	69	306	407	0,28	76,8
1504 Ålesund .....	489	286	203	1640	155	455	1030	0,30	95,0
1511 Vanylven .....	68	44	24	208	23	53	132	0,33	102,3
1514 Sande .....	52	35	17	157	18	50	89	0,33	102,5
1515 Herøy .....	112	75	37	406	38	109	259	0,28	97,6
1516 Ulstein .....	100	39	61	219	43	64	112	0,46	149,3
1517 Hareid .....	74	44	30	207	32	38	137	0,36	118,9
1519 Volda .....	115	67	49	342	30	94	218	0,34	92,0
1520 Ørsta .....	150	105	45	460	44	123	293	0,33	92,5
1523 Ørskog .....	46	34	12	188	20	68	100	0,25	138,2
1524 Norddal .....	69	44	25	192	9	45	138	0,36	156,0
1525 Stranda .....	93	76	17	348	49	82	217	0,27	123,3
1526 Stordal .....	26	19	6	81	7	13	61	0,32	154,9
1528 Sykkylven .....	110	54	56	243	37	56	150	0,45	116,3
1529 Skodje .....	50	24	25	151	16	43	92	0,33	136,1
1531 Sula .....	98	43	55	241	47	51	143	0,41	112,5
1532 Giske .....	104	59	45	250	33	78	139	0,42	136,7
1534 Haram .....	145	89	56	426	61	120	245	0,34	107,4
1535 Vestnes .....	210	91	119	293	33	78	182	0,72	210,9
1539 Rauma .....	155	116	39	450	49	127	274	0,35	110,9
1543 Nesset .....	77	60	17	225	16	50	159	0,34	112,3
1545 Midsund .....	39	25	14	113	12	27	74	0,34	103,3
1546 Sandøy .....	35	23	12	101	11	38	52	0,35	121,8
1547 Aukra .....	55	42	13	152	12	46	94	0,36	127,9
1548 Fræna .....	147	89	58	406	64	121	221	0,36	126,8
1551 Eide .....	71	30	40	155	21	47	87	0,46	167,5
1554 Averøy .....	92	61	31	397	52	117	228	0,23	103,9
1556 Frei .....	57	39	18	248	58	92	98	0,23	142,7
1557 Gjemnes .....	47	24	23	172	5	48	119	0,27	93,1
1560 Tingvoll .....	75	50	25	212	22	53	137	0,35	118,8
1563 Sunndal .....	134	89	45	404	60	138	206	0,33	117,1
1566 Surnadal .....	132	65	66	430	53	122	255	0,31	112,1
1567 Rindal .....	55	35	19	195	24	67	104	0,28	109,3
1569 Aure .....	53	38	15	202	24	71	107	0,26	97,4
1571 Halså .....	51	29	22	110	16	30	64	0,46	116,2
1572 Tustna .....	26	15	11	110	13	25	72	0,24	123,0
1573 Smøla .....	73	43	30	196	21	58	117	0,37	158,0

# Pleie og omsorg, 1993

Tabell 1 (forts.). Årsverk og brukere i pleie- og omsorgstjenesten. Fylke og kommune. 1993

Kommune	Årsverk			Brukere				Årsverk pr. bruker	Årsverk pr. 1 000 personer 67 år og over
	I alt	Inst.	Hjem.	I alt	0-66 år	67-79 år	80 år og over		
<b>16 Sør-Trøndelag</b>									
Hele fylket .....	4006	2370	1636	9856	1319	2940	5597	0,41	111,1
1601 Trondheim ...	1910	1128	782	3652	510	1118	2024	0,52	105,1
1612 Hemne .....	65	38	26	271	46	87	138	0,24	100,9
1613 Snillfjord ..	20	17	4	81	2	23	56	0,25	79,0
1617 Hitra .....	111	54	57	266	34	91	141	0,42	145,4
1620 Frøya .....	84	47	37	236	23	78	135	0,36	107,7
1621 Ørland .....	75	48	26	234	39	68	127	0,32	110,4
1622 Agdenes .....	38	27	12	175	51	38	86	0,22	111,0
1624 Rissa .....	113	75	38	346	41	83	222	0,33	99,0
1627 Bjugn .....	81	53	28	281	57	88	136	0,29	105,2
1630 Åfjord .....	94	58	36	213	52	49	112	0,44	160,9
1632 Roan .....	19	19	-	18	-	5	13	1,05	76,5
1633 Osen .....	28	16	12	90	11	24	55	0,31	108,6
1634 Oppdal .....	120	48	72	337	30	90	217	0,36	121,8
1635 Rennebu .....	53	36	17	262	29	84	149	0,20	93,2
1636 Meldal .....	121	53	68	323	35	106	182	0,38	129,8
1638 Orkdal .....	132	93	39	504	53	140	311	0,26	81,3
1640 Røros .....	100	56	44	328	59	93	176	0,31	99,6
1644 Holtålen ...	62	38	23	225	14	60	151	0,27	99,0
1648 Midtre Gaulda	119	84	36	544	67	169	308	0,22	105,8
1653 Melhus .....	195	107	88	390	57	110	223	0,50	131,9
1657 Skaun .....	70	46	24	223	11	79	133	0,31	94,8
1662 Klæbu .....	167	89	78	212	26	80	106	0,79	489,5
1663 Malvik .....	102	63	39	292	34	78	180	0,35	102,7
1664 Selbu .....	101	53	48	283	33	72	178	0,36	116,5
1665 Tydal .....	27	24	3	70	5	27	38	0,39	161,7
<b>17 Nord-Trøndelag</b>									
Hele fylket .....	2557	1331	1226	6178	708	1924	3546	0,41	133,6
1702 Steinkjer ...	382	226	156	1028	110	353	565	0,37	123,3
1703 Namsos .....	195	87	108	680	112	212	356	0,29	113,3
1711 Meråker .....	58	39	19	142	10	42	90	0,41	99,1
1714 Stjørdal ....	320	162	159	678	76	185	417	0,47	143,7
1717 Frosta .....	51	28	23	171	13	50	108	0,30	114,3
1718 Leksvik .....	86	38	48	207	26	55	126	0,41	164,3
1719 Levanger ....	442	164	278	172	6	37	129	2,57	191,5
1721 Verdal .....	187	107	80	524	40	164	320	0,36	102,8
1723 Mosvik .....	30	18	11	79	6	27	46	0,38	156,9
1724 Verran .....	69	39	29	148	9	43	96	0,46	105,5
1725 Namdalseid ..	41	21	21	125	10	43	72	0,33	120,0
1729 Enderøy .....	98	47	51	350	55	91	204	0,28	112,3
1736 Snåsa .....	55	32	23	184	11	55	118	0,30	122,0
1738 Lierne .....	45	25	19	161	48	52	61	0,28	154,0
1739 Røyrvik .....	21	14	7	54	12	16	26	0,39	254,8
1740 Namsskogan ..	22	15	7	82	11	28	43	0,27	124,8
1742 Grong .....	68	35	33	203	17	83	103	0,33	128,1
1743 Høylandet ...	40	20	19	108	10	44	54	0,37	160,0
1744 Overhalla ...	66	46	21	252	31	92	129	0,26	119,3
1748 Fosnes .....	16	14	2	58	4	29	25	0,28	121,9
1749 Flatanger ...	52	26	26	85	3	29	53	0,62	204,2
1750 Vikna .....	89	47	42	261	38	76	147	0,34	164,2
1751 Nærøy .....	104	68	37	371	45	102	224	0,28	108,1
1755 Leka .....	20	13	7	55	5	16	34	0,36	155,0



# Pleie og omsorg, 1993

## Tabell 1 (forts.). Årsverk og brukere i pleie- og omsorgstjenesten. Fylke og kommune. 1993

Kommune	Årsverk			Brukere				Årsverk pr. bruker	Årsverk pr. 1 000 personer 67 år og over
	I alt	Inst.	Hjem.	I alt	0-66 år	67-79 år	80 år og over		
<b>18 Nordland</b>									
Hele fylket .....	4550	2668	1882	12716	1689	3972	7055	0,36	129,1
1804 Bodø .....	484	267	217	1133	226	322	585	0,43	133,5
1805 Narvik .....	298	216	83	1312	116	399	797	0,23	107,7
1811 Bindal .....	73	27	47	164	16	54	94	0,45	187,2
1812 Sømna .....	56	32	25	164	16	61	87	0,34	157,2
1813 Brønnøy .....	127	93	34	292	43	81	168	0,43	123,8
1815 Vega .....	58	33	25	126	21	39	66	0,46	205,2
1816 Vevelstad ...	24	20	4	69	7	20	42	0,35	184,7
1818 Herøy .....	53	34	19	147	19	42	86	0,36	143,8
1820 Alstahaug ...	137	74	63	317	41	107	169	0,43	161,0
1822 Leirfjord ...	33	33	-	30	-	8	22	1,12	72,6
1824 Vefsn .....	255	109	147	569	57	172	340	0,45	138,4
1825 Grane .....	36	25	11	128	18	36	74	0,28	118,4
1826 Hattfjelldal	48	25	23	130	17	45	68	0,37	166,5
1827 Dønna .....	42	23	19	125	29	41	55	0,33	131,4
1828 Nesna .....	39	25	14	100	9	32	59	0,39	119,5
1832 Hemnes .....	101	70	31	259	35	90	134	0,39	123,9
1833 Rana .....	301	194	108	883	112	296	475	0,34	93,6
1834 Lurøy .....	41	21	20	182	52	76	54	0,22	104,2
1835 Træna .....	17	13	5	56	11	12	33	0,31	219,0
1836 Rødøy .....	37	25	12	104	5	28	71	0,36	122,1
1837 Meløy .....	151	84	67	377	52	122	203	0,40	142,0
1838 Gildeskål ...	82	52	30	235	24	62	149	0,35	141,7
1839 Beiarn .....	39	26	13	131	15	49	67	0,30	150,9
1840 Saltdal .....	205	67	138	480	119	145	216	0,43	266,8
1841 Fauske .....	148	93	55	592	60	169	363	0,25	104,0
1842 Skjerstad ...	32	20	12	132	13	50	69	0,24	105,4
1845 Sørfold .....	68	48	20	162	12	56	94	0,42	149,7
1848 Steigen .....	82	53	29	273	45	85	143	0,30	125,4
1849 Hamarøy .....	57	30	27	172	14	53	105	0,33	120,5
1850 Tysfjord ....	56	33	23	186	26	63	97	0,30	130,3
1851 Lødingen ....	54	28	26	172	22	50	100	0,31	117,4
1852 Tjeldsund ...	36	25	11	110	16	40	54	0,32	124,4
1853 Evenes .....	44	31	13	132	17	36	79	0,33	131,5
1854 Ballangen ...	88	52	36	296	40	88	168	0,30	157,1
1856 Røst .....	25	21	4	42	11	16	15	0,60	255,7
1857 Værøy .....	19	-	19	78	20	19	39	0,25	132,9
1859 Flakstad ...	52	33	19	100	14	38	48	0,52	198,3
1860 Vestvågøy ...	138	104	34	168	1	26	141	0,82	79,8
1865 Vågan .....	197	113	85	495	62	169	264	0,40	139,2
1866 Hadsel .....	191	95	95	540	65	188	287	0,35	139,0
1867 Bø .....	100	66	34	298	27	97	174	0,34	118,3
1868 Øksnes .....	78	50	28	216	26	69	121	0,36	120,4
1870 Sortland ....	173	81	92	428	44	159	225	0,40	138,9
1871 Andøy .....	136	80	56	474	64	119	291	0,29	129,5
1874 Moskenes ....	38	25	12	137	30	43	64	0,27	155,0
<b>19 Troms</b>									
Hele fylket .....	2707	1391	1316	7043	1071	2145	3827	0,38	145,4
1901 Harstad .....	334	162	172	855	122	266	467	0,39	121,6
1902 Tromsø .....	617	331	286	1546	227	465	854	0,40	125,9
1911 Kvæfjord ....	273	40	233	367	157	53	157	0,74	510,1
1913 Skånland ....	61	46	15	165	21	57	87	0,37	122,9
1915 Bjarkøy .....	20	14	7	141	11	43	87	0,14	101,7
1917 Ibestad .....	74	38	36	477	47	161	269	0,15	149,1
1919 Gratangen ...	47	19	28	98	14	23	61	0,48	149,7
1920 Lavangen ....	32	20	12	75	9	15	51	0,42	141,3
1922 Bardu .....	61	38	23	145	18	56	71	0,42	137,4
1923 Salangen ....	49	29	20	122	9	31	82	0,40	123,6
1924 Målselv .....	109	71	39	293	32	92	169	0,37	115,9
1925 Sørreisa ....	82	34	48	177	35	76	66	0,47	174,2
1926 Dyrøy .....	49	34	15	174	23	41	110	0,28	148,5
1927 Tranøy .....	31	17	14	134	15	52	67	0,23	87,1
1928 Torsken .....	46	32	14	113	4	38	71	0,40	180,2
1929 Berg .....	31	18	13	137	20	63	54	0,22	141,7
1931 Lenvik .....	178	99	79	467	66	146	255	0,38	119,6
1933 Balsfjord ...	135	82	54	349	53	99	197	0,39	140,2
1936 Karlsøy .....	57	40	17	169	16	70	83	0,34	158,8
1938 Lyngen .....	71	48	23	286	54	72	160	0,25	136,1
1939 Storfjord ...	69	27	42	148	24	43	81	0,46	283,2
1940 Kåfjord .....	61	34	27	137	26	32	79	0,44	147,7
1941 Skjervøy .....	59	32	27	131	25	39	67	0,45	155,4
1942 Nordreisa ...	119	56	62	211	29	66	116	0,56	186,3
1943 Kvænangen ...	43	29	14	126	14	46	66	0,34	147,3

# Pleie og omsorg, 1993

Tabell 1 (forts.). Årsverk og brukere i pleie- og omsorgstjenesten. Fylke og kommune. 1993

Kommune	Årsverk			Brukere				Årsverk pr. bruker	Årsverk pr. 1 000 personer 67 år og over
	I alt	Inst.	Hjem.	I alt	0-66 år	67-79 år	80 år og over		
<b>20 Finnmark</b>									
Hele fylket .....	1432	754	678	3796	678	1389	1729	0,38	175,7
2002 Vardø .....	68	40	27	229	40	88	101	0,30	163,1
2003 Vadsø .....	142	47	96	239	37	90	112	0,60	224,6
2004 Hammerfest ..	132	76	56	368	63	116	189	0,36	136,9
2011 Kautokeino ..	44	19	24	87	24	30	33	0,50	205,9
2012 Alta .....	224	85	140	565	108	170	287	0,40	175,9
2014 Loppa .....	47	26	22	269	70	118	81	0,18	193,3
2015 Hasvik .....	32	23	9	91	14	29	48	0,35	187,1
2017 Kvalsund ....	50	28	22	82	12	24	46	0,61	261,6
2018 Måsøy .....	38	25	13	91	10	36	45	0,42	173,3
2019 Nordkapp ....	60	43	17	246	50	98	98	0,24	120,9
2020 Porsanger ...	96	53	43	229	40	93	96	0,42	207,9
2021 Karasjok ....	68	29	39	150	38	54	58	0,46	277,9
2022 Lebesby .....	47	34	12	107	16	52	39	0,43	206,8
2023 Gamvik .....	42	21	21	110	14	45	51	0,38	211,3
2024 Berlevåg ....	31	17	14	78	22	21	35	0,40	150,7
2025 Tana .....	65	47	18	196	27	89	80	0,33	171,0
2027 Nesseby .....	38	29	9	63	3	22	38	0,60	213,7
2028 Båtsfjord ...	40	18	23	98	31	41	26	0,41	200,0
2030 Sør-Varanger	166	94	72	498	59	173	266	0,33	135,7

# Pleie og omsorg, 1993

## Tabell 2. Plasser i institusjoner og trygde- og aldersboliger, 1993

Kommune	I alt	Syke- hjem	Alders- og syke- hjem	Syke- hjem- avdeling	Alders- hjem	Service- boliger	Andre	Plasser pr. 1000 innb. over 66 år	Trygde- og alders- boliger	Plasser pr. 1000 innb. over 66 år
<b>01 Østfold</b>										
Hele fylket ....	2060	1080	589	-	219	153	19	56,8	2149	59,3
0101 Halden .....	161	118	-	-	-	43	-	35,2	41	9,0
0103 Fredrikstad ..	280	62	202	-	16	-	-	61,3	307	67,3
0104 Moss .....	258	166	-	-	-	92	-	66,3	317	81,5
0105 Sarpsborg ....	375	264	40	-	71	-	-	52,6	507	71,2
0111 Hvaler .....	49	-	-	-	49	-	-	94,4	-	-
0113 Borge .....	142	88	21	-	33	-	-	87,3	74	45,5
0118 Aremark .....	16	16	-	-	-	-	-	61,8	30	115,8
0119 Marker .....	38	-	38	-	-	-	-	58,5	27	41,5
0121 Rømskog .....	13	-	13	-	-	-	-	86,7	12	80,0
0122 Trøgstad .....	39	-	39	-	-	-	-	53,7	43	59,2
0123 Spydeberg ....	40	40	-	-	-	-	-	70,5	62	109,3
0124 Askim .....	90	29	61	-	-	-	-	49,6	99	54,6
0125 Eidsberg .....	109	65	-	-	12	18	14	72,4	108	71,7
0127 Skiptvet .....	27	-	27	-	-	-	-	63,7	40	94,3
0128 Rakkestad ....	62	62	-	-	-	-	-	53,1	115	98,5
0131 Rolvsøy .....	49	49	-	-	-	-	-	55,0	45	59,7
0133 Kråkerøy .....	62	-	62	-	-	-	-	52,8	83	70,7
0134 Onsøy .....	100	-	62	-	38	-	-	57,9	47	27,2
0135 Råde .....	29	29	-	-	-	-	-	42,0	51	73,8
0136 Rygge .....	62	62	-	-	-	-	-	40,7	72	47,2
0137 Våler .....	30	30	-	-	-	-	-	78,9	37	97,4
0138 Hobøl .....	29	-	24	-	-	-	5	66,8	32	73,7
<b>02 Akershus</b>										
Hele fylket ....	3135	1497	482	370	427	315	44	66,5	2396	50,8
0211 Vestby .....	56	56	-	-	-	-	-	57,1	62	63,3
0213 Ski .....	107	83	-	-	-	24	-	51,8	24	11,6
0214 Ås .....	110	12	80	-	18	-	-	91,1	67	55,5
0215 Frogn .....	62	53	-	-	9	-	-	52,5	-	-
0216 Nesodden .....	72	-	-	-	-	72	-	58,9	127	103,9
0217 Oppegård .....	71	70	-	-	1	-	-	37,9	90	48,1
0219 Bærum .....	860	621	-	56	33	135	15	69,8	583	47,3
0220 Asker .....	206	56	-	81	57	12	-	47,5	235	54,1
0221 Aurskog-Hølan	147	-	47	58	42	-	-	74,4	86	43,5
0226 Sørum .....	98	54	-	-	35	-	9	77,7	86	68,2
0227 Fet .....	62	28	34	-	-	-	-	68,5	33	36,5
0228 Rælingen .....	62	62	-	-	-	-	-	60,5	56	54,7
0229 Enebakk .....	42	-	42	-	-	-	-	67,0	39	62,2
0230 Lørenskog ....	107	-	-	85	22	-	-	48,4	210	95,0
0231 Skedsmo .....	278	166	41	-	63	8	-	64,2	272	62,8
0233 Nittedal .....	70	4	66	-	-	-	-	54,6	153	119,4
0234 Gjerdrum .....	38	-	38	-	-	-	-	104,7	2	5,5
0235 Ullensaker ....	154	-	134	-	-	-	20	80,0	63	32,7
0236 Nes .....	207	100	-	-	67	40	-	96,1	87	40,4
0237 Eidsvoll .....	204	45	-	90	69	-	-	83,7	109	44,7
0238 Nannestad ....	101	66	-	-	11	24	-	98,6	-	-
0239 Hurdal .....	21	21	-	-	-	-	-	47,3	12	27,0
<b>03 Oslo</b>										
Hele fylket ....	5608	2820	2282	-	372	27	107	73,3	3245	42,4
0301 Bygdøy-Frogne	300	201	86	-	13	-	-	84,2	52	14,6
0302 Uraniensborg-M	309	155	154	-	-	-	-	68,7	172	38,3
0303 St. Hanshaugen	365	108	149	-	-	-	15	77,4	-	-
0304 Sagene-Torsho	216	172	-	-	44	-	-	37,8	734	128,6
0305 Grünerløkka-S	402	-	402	-	-	-	-	123,4	205	62,9
0306 Gamle Oslo ..	302	172	48	-	82	-	-	123,5	177	72,4
0307 Ekeberg-Bekke	206	52	154	-	-	-	-	80,8	28	11,0
0308 Nordstrand ..	180	-	180	-	-	-	-	65,5	-	-
0309 Søndre Nordst	-	-	-	-	-	-	-	-	-	-
0310 Lambertseter	112	28	84	-	-	-	-	39,4	103	36,2
0311 Bøler .....	143	143	-	-	-	-	-	71,1	189	94,0
0312 Manglerud ...	41	-	-	-	-	-	41	15,6	115	43,7
0313 Østensjø .....	155	144	-	-	-	-	11	49,3	-	-
0314 Hellsfyr-Sinse	532	289	176	-	-	27	40	100,2	34	6,4
0315 Hellerud .....	5	-	5	-	-	-	-	2,2	81	36,4
0316 Furuset .....	256	122	134	-	-	-	-	105,7	76	31,4
0317 Stovner .....	182	182	-	-	-	-	-	92,5	345	175,4
0318 Romsås .....	131	131	-	-	-	-	-	239,9	79	144,7
0319 Grorud .....	177	120	57	-	-	-	-	63,8	220	79,3
0320 Bjerke .....	298	-	280	-	18	-	-	74,1	158	39,3
0321 Grefsen-Kjels	199	155	-	-	44	-	-	64,9	121	39,5
0322 Sogn .....	289	87	166	-	36	-	-	98,9	150	51,3
0323 Vinderen .....	69	69	-	-	-	-	-	30,9	-	-
0324 Røa .....	174	-	174	-	-	-	-	48,7	91	25,5
0325 Ullern .....	543	468	33	-	42	-	-	130,0	115	27,5
0300 Voppgitt .....	22	22	-	-	-	-	-	-	-	-

# Pleie og omsorg, 1993

Tabell 2 (forts.). Plasser i institusjoner og trygde- og aldersboliger. 1993

Kommune	I alt	Syke- hjem	Alders- og syke- hjem	Syke- hjem- avdeling	Alders- hjem	Service- boliger	Andre	Plasser pr. 1000 innb. over 66 år	Trygde- og alders- boliger	Plasser pr. 1000 innb. over 66 år
<b>04 Hedmark</b>										
Hele fylket ....	2295	943	737	102	259	176	78	70,2	850	26,0
0402 Kongsvinger .	138	32	93	12	1	-	-	53,7	113	44,0
0403 Hamar .....	206	169	-	-	37	-	-	45,0	93	20,3
0412 Ringsaker ...	341	130	-	65	36	110	-	71,8	36	7,6
0415 Løten .....	92	92	-	-	-	-	-	82,0	49	43,7
0417 Stange .....	145	119	-	-	26	-	-	52,3	55	19,8
0418 Nord-Odal ...	84	-	58	-	10	10	6	85,3	45	45,7
0419 Sør-Odal ....	111	-	111	-	-	-	-	80,5	37	26,8
0420 Eidskog .....	107	-	95	-	-	12	-	85,1	39	31,0
0423 Grue .....	89	-	89	-	-	-	-	66,2	25	18,6
0425 Åsnes .....	143	78	-	-	24	-	41	81,1	24	13,6
0426 Våler .....	62	-	62	-	-	-	-	74,0	24	28,6
0427 Elverum .....	177	58	61	-	58	-	-	65,7	40	14,8
0428 Trysil .....	114	84	-	-	30	-	-	76,9	47	31,7
0429 Åmot .....	91	53	-	-	18	20	-	94,5	22	22,8
0430 Stor-Elvdal .	55	45	-	-	-	10	-	74,7	40	54,3
0432 Rendalen ....	59	-	59	-	-	-	-	87,4	22	32,6
0434 Engerdal ....	17	17	-	-	-	-	-	53,5	20	62,9
0436 Tolga .....	41	22	-	-	19	-	-	103,3	-	-
0437 Tynset .....	89	44	-	-	-	14	31	100,8	58	65,7
0438 Alvdal .....	47	-	47	-	-	-	-	106,6	19	43,1
0439 Follidal .....	30	-	30	-	-	-	-	77,7	24	62,2
0441 Os .....	32	-	32	-	-	-	-	92,2	18	51,9
0400 Uoppgitt ....	25	-	-	25	-	-	-	-	-	-
<b>05 Oppland</b>										
Hele fylket ....	2171	774	1028	71	158	85	55	70,7	1160	37,8
0501 Lillehammer .	224	-	224	-	-	-	-	61,4	154	42,2
0502 Gjøvik .....	232	98	134	-	-	-	-	53,8	248	57,5
0511 Dovre .....	38	-	38	-	-	-	-	73,9	26	50,6
0512 Lesja .....	28	28	-	-	-	-	-	62,6	32	71,6
0513 Skjåk .....	43	-	43	-	-	-	-	90,0	6	12,6
0514 Lom .....	57	-	57	-	-	-	-	115,9	14	28,5
0515 Vågå .....	59	-	59	-	-	-	-	81,2	38	52,3
0516 Nord-Fron ...	75	75	-	-	-	-	-	75,0	44	44,0
0517 Sel .....	42	42	-	-	-	-	-	42,8	55	56,0
0519 Sør-Fron ....	64	-	64	-	-	-	-	93,6	14	20,5
0520 Ringebu .....	61	-	61	-	-	-	-	58,0	37	35,2
0521 Øyer .....	40	40	-	-	-	-	-	59,0	20	29,5
0522 Gausdal .....	78	30	48	-	-	-	-	72,2	14	13,0
0528 Østre Toten .	198	97	-	-	101	-	-	79,5	126	50,6
0529 Vestre Toten	123	93	-	-	30	-	-	62,4	57	28,9
0532 Jevnaker .....	67	-	67	-	-	-	-	69,5	51	52,9
0533 Lunner .....	92	-	74	-	18	-	-	96,0	34	35,5
0534 Gran .....	164	-	69	71	9	-	15	73,8	54	24,3
0536 Søndre Land .	107	68	-	-	-	39	-	91,0	22	18,7
0538 Nordre Land .	110	70	-	-	-	40	-	87,3	-	-
0540 Sør-Aurdal ..	55	49	-	-	-	6	-	68,9	16	20,1
0541 Etnedal .....	22	-	22	-	-	-	-	65,9	22	65,9
0542 Nord-Aurdal .	88	59	-	-	-	-	29	76,3	30	26,0
0543 Vestre Slidre	25	25	-	-	-	-	-	60,4	22	53,1
0544 Øystre Slidre	44	-	38	-	-	-	6	85,9	22	43,0
0545 Vang .....	35	-	30	-	-	-	5	102,0	2	5,8

# Pleie og omsorg, 1993

## Tabell 2 (forts.). Plasser i institusjoner og trygde- og aldersboliger. 1993

Kommune	I alt	Syke- hjem	Alders- og syke- hjem	Syke- hjem- avdeling	Alders- hjem	Service- boliger	Andre	Plasser pr. 1000 innb. over 66 år	Trygde- og alders- boliger	Plasser pr. 1000 innb. over 66 år
<b>06 Buskerud</b>										
Hele fylket ....	2246	863	988	48	283	31	33	64,9	1620	46,8
0602 Drammen .....	466	313	53	-	100	-	-	54,9	322	37,9
0604 Kongsberg ...	251	67	120	-	64	-	-	82,2	104	34,1
0605 Ringerike ...	273	40	210	-	23	-	-	59,0	329	71,1
0612 Hole .....	30	30	-	-	-	-	-	44,7	13	19,4
0615 Flå .....	32	-	32	-	-	-	-	114,7	7	25,1
0616 Nes .....	51	-	51	-	-	-	-	85,4	19	31,8
0617 Gol .....	51	51	-	-	-	-	-	75,4	24	35,5
0618 Hemsedal ....	23	-	23	-	-	-	-	84,2	5	18,3
0619 Ål .....	60	60	-	-	-	-	-	67,3	29	32,5
0620 Hol .....	71	-	71	-	-	-	-	92,0	28	36,3
0621 Sigdal .....	54	-	54	-	-	-	-	74,3	19	26,1
0622 Krødsherad ..	32	32	-	-	-	-	-	74,8	13	30,4
0623 Modum .....	143	117	-	-	26	-	-	64,8	71	32,2
0624 Øvre Eiker ..	181	-	129	-	12	17	23	80,7	156	69,5
0625 Nedre Eiker ..	149	39	62	48	-	-	-	64,3	12	5,2
0626 Lier .....	150	100	-	-	50	-	-	63,1	245	103,1
0627 Røyken .....	73	-	73	-	-	-	-	51,5	67	47,3
0628 Hurum .....	38	14	-	-	-	14	10	30,4	102	81,5
0631 Flesberg ....	42	-	34	-	8	-	-	99,8	21	49,9
0632 Rollag .....	28	-	28	-	-	-	-	97,9	13	45,5
0633 Nore og Uvdal	48	-	48	-	-	-	-	81,9	21	35,8
<b>07 Vestfold</b>										
Hele fylket ....	1901	1217	492	-	182	-	10	63,3	2423	80,7
0701 Borre .....	230	65	143	-	22	-	-	68,7	292	87,3
0702 Holmestrand .	64	64	-	-	-	-	-	48,7	117	89,0
0704 Tønsberg ....	346	254	-	-	92	-	-	64,7	409	76,4
0706 Sandefjord ..	339	240	37	-	52	-	10	60,6	601	107,4
0709 Larvik .....	450	240	210	-	-	-	-	73,4	355	57,9
0711 Svelvik .....	42	42	-	-	-	-	-	58,1	69	95,4
0713 Sande .....	50	50	-	-	-	-	-	57,1	77	87,9
0714 Hof .....	34	-	34	-	-	-	-	79,3	18	42,0
0716 Våle .....	29	29	-	-	-	-	-	59,2	39	79,6
0718 Ramnes .....	26	-	26	-	-	-	-	61,0	42	98,6
0719 Andebu .....	42	-	42	-	-	-	-	71,6	57	97,1
0720 Stokke .....	40	40	-	-	-	-	-	39,9	92	91,7
0722 Nøtterøy ....	134	134	-	-	-	-	-	49,7	185	68,6
0723 Tjøme .....	49	33	-	-	16	-	-	78,3	37	59,1
0728 Lardal .....	26	26	-	-	-	-	-	59,2	33	75,2
<b>08 Telemark</b>										
Hele fylket ....	1874	785	760	-	181	128	20	68,9	1019	37,5
0805 Porsgrunn ...	428	218	70	-	12	128	-	81,1	254	48,1
0806 Skien .....	414	178	183	-	53	-	-	54,9	226	29,9
0807 Notodden ....	164	70	94	-	-	-	-	67,5	114	46,9
0811 Siljan .....	19	-	19	-	-	-	-	72,5	7	26,7
0814 Bamble .....	78	54	-	-	24	-	-	51,8	70	46,5
0815 Kragerø .....	128	88	-	-	40	-	-	70,5	76	41,9
0817 Drangedal ...	70	64	-	-	-	-	6	83,7	16	19,1
0819 Nome .....	113	-	105	-	-	-	8	85,9	52	39,5
0821 Bø .....	54	-	54	-	-	-	-	70,3	31	40,4
0822 Sauherad ....	32	32	-	-	-	-	-	42,8	31	41,4
0826 Tinn .....	90	-	90	-	-	-	-	61,7	10	6,9
0827 Hjartdal ....	30	-	30	-	-	-	-	85,0	10	28,3
0828 Seljord .....	23	23	-	-	-	-	-	40,7	28	49,6
0829 Kviteseid ...	36	-	36	-	-	-	-	64,1	7	12,5
0830 Nissedal ....	25	-	25	-	-	-	-	90,9	9	32,7
0831 Fyresdal ....	20	-	20	-	-	-	-	76,0	21	79,8
0833 Tokke .....	34	-	34	-	-	-	-	61,8	38	69,1
0834 Vinje .....	86	28	-	-	52	-	6	129,9	19	28,7
0800 Uppgitt ....	30	30	-	-	-	-	-	-	-	-

# Pløie og omsorg, 1993

Tabell 2 (forts.). Plasser i institusjoner og trygde- og aldersboliger. 1993

Kommune	I alt	Syke- hjem	Alders- og syke- hjem	Syke- hjem- avdeling	Alders- hjem	Service- boliger	Andre	Plasser pr. 1000 innb. over 66 år	Trygde- og alders- boliger	Plasser pr. 1000 innb. over 66 år
<b>09 Aust-Agder</b>										
Hele fylket ....	1109	589	239	-	257	24	-	77,9	463	32,5
0901 Risør .....	85	67	-	-	18	-	-	71,7	19	16,0
0904 Grimstad ....	116	80	-	-	36	-	-	57,1	146	71,8
0906 Arendal .....	405	225	-	-	156	24	-	74,6	-	-
0911 Gjerstad ....	42	-	42	-	-	-	-	94,6	4	9,0
0912 Vegårshei ...	41	-	41	-	-	-	-	122,8	8	24,0
0914 Tvedestrand .	62	62	-	-	-	-	-	63,3	77	78,7
0919 Froland .....	44	-	44	-	-	-	-	73,7	48	80,4
0926 Lillesand ...	66	51	-	-	15	-	-	64,4	51	49,8
0928 Birkenes ...	50	35	-	-	15	-	-	88,7	33	58,5
0929 Åmli .....	31	31	-	-	-	-	-	85,6	15	41,4
0935 Iveland .....	17	-	17	-	-	-	-	144,1	9	76,3
0937 Evje og Hornn	55	38	-	-	17	-	-	108,1	25	49,1
0938 Bygland .....	34	-	34	-	-	-	-	130,3	9	34,5
0940 Valle .....	36	-	36	-	-	-	-	125,0	14	48,6
0941 Bykle .....	25	-	25	-	-	-	-	238,1	5	47,6
<b>10 Vest-Agder</b>										
Hele fylket ....	1577	566	587	-	334	36	54	77,4	758	37,2
1001 Kristiansand	562	339	113	-	61	-	49	62,9	295	33,0
1002 Mandal .....	162	85	-	-	77	-	-	85,6	52	27,5
1003 Farsund .....	128	-	71	-	57	-	-	90,3	21	14,8
1004 Flekkefjord .	139	78	-	-	61	-	-	87,5	103	64,9
1014 Vennesla ....	78	-	78	-	-	-	-	59,2	109	82,7
1017 Songdalen ...	46	-	41	-	-	-	5	94,1	14	28,6
1018 Søgne .....	54	28	-	-	-	26	-	69,8	37	47,8
1021 Marnardal ...	38	-	26	-	12	-	-	112,1	15	44,2
1026 Åseral .....	20	-	20	-	-	-	-	100,5	8	40,2
1027 Audnedal ....	40	16	24	-	-	-	-	141,3	9	31,8
1029 Lindesnes ...	67	-	48	-	9	10	-	98,4	-	-
1032 Lyngdal .....	78	-	66	-	12	-	-	82,9	37	39,3
1034 Høgebostad ..	30	20	-	-	10	-	-	109,9	5	18,3
1037 Kvinesdal ...	94	-	59	-	35	-	-	105,6	39	43,8
1046 Sirdal .....	41	-	41	-	-	-	-	118,8	14	40,6
<b>11 Rogaland</b>										
Hele fylket ....	3062	2051	192	64	613	60	82	73,4	1334	32,0
1101 Eigersund ...	121	69	-	-	46	-	6	70,5	14	8,2
1102 Sandnes .....	299	200	2	-	37	60	-	60,6	223	45,2
1103 Stavanger ...	1077	787	60	-	230	-	-	82,9	-	-
1106 Haugesund ...	310	226	-	-	84	-	-	67,6	215	46,9
1111 Sokndal .....	38	38	-	-	-	-	-	62,1	32	52,3
1112 Lund .....	44	-	44	-	-	-	-	92,4	14	29,4
1114 Bjerkreim ...	22	22	-	-	-	-	-	62,0	19	53,5
1119 Hå .....	110	65	-	-	45	-	-	77,3	90	63,2
1120 Klepp .....	68	68	-	-	-	-	-	67,3	57	56,4
1121 Time .....	68	-	61	-	7	-	-	57,7	63	53,5
1122 Gjesdal .....	38	38	-	-	-	-	-	55,6	23	33,7
1124 Sola .....	98	55	-	-	-	-	43	79,1	89	71,8
1127 Randaberg ...	28	28	-	-	-	-	-	55,2	45	88,8
1129 Forsand .....	25	-	25	-	-	-	-	148,8	28	166,7
1130 Strand .....	71	55	-	-	16	-	-	61,6	12	10,4
1133 Hjelmeland ..	60	25	-	-	23	-	12	117,6	29	56,9
1134 Suldal .....	76	38	-	8	30	-	-	108,6	31	44,3
1135 Sauda .....	40	40	-	-	-	-	-	47,1	39	45,9
1141 Finnøy .....	25	25	-	-	-	-	-	49,4	16	31,6
1142 Rennesøy ...	20	20	-	-	-	-	-	50,5	13	32,8
1144 Kvitsøy .....	10	10	-	-	-	-	-	133,3	4	53,3
1145 Bokn .....	6	6	-	-	-	-	-	48,4	2	16,1
1146 Tysvær .....	71	41	-	-	9	-	21	81,9	62	71,5
1149 Karmøy .....	260	137	-	56	67	-	-	67,8	178	46,4
1151 Utsira .....	6	6	-	-	-	-	-	113,2	-	-
1154 Vindafjord ..	64	45	-	-	19	-	-	82,1	36	46,2
1100 Uppgitt ....	7	7	-	-	-	-	-	-	-	-

# Pleie og omsorg, 1993

## Tabell 2 (forts.). Plasser i institusjoner og trygde- og aldersboliger. 1993

Kommune	I alt	Syke- hjem	Alders- og syke- hjem	Syke- hjem- avdeling	Alders- hjem	Service- boliger	Andre	Plasser pr. 1000 innb. over 66 år	Trygde- og alders- boliger	Plasser pr. 1000 innb. over 66 år
<b>12 Hordaland</b>										
Hele fylket ....	4440	2163	1134	111	1012	14	6	76,8	2517	43,5
1201 Bergen .....	2388	1223	477	111	577	-	-	77,7	1531	49,8
1211 Etne .....	70	32	-	-	38	-	-	104,8	10	15,0
1214 Ølen .....	41	-	41	-	-	-	-	78,5	20	38,3
1216 Sveio .....	46	-	46	-	-	-	-	78,2	18	30,6
1219 Bømlo .....	104	34	46	-	24	-	-	79,6	49	37,5
1221 Stord .....	88	39	49	-	-	-	-	65,0	79	58,3
1222 Fitjar .....	33	21	-	-	12	-	-	86,6	25	65,6
1223 Tysnes .....	42	30	-	-	12	-	-	67,7	15	24,2
1224 Kvinnherad ..	143	36	67	-	20	14	6	76,1	27	14,4
1227 Jondal .....	28	-	28	-	-	-	-	100,0	-	-
1228 Odda .....	106	68	20	-	18	-	-	70,2	186	123,1
1231 Ullensvang ..	56	30	26	-	-	-	-	83,3	8	11,9
1232 Eidfjord .....	31	-	31	-	-	-	-	157,4	14	71,1
1233 Ulvik .....	23	-	23	-	-	-	-	86,5	12	45,1
1234 Granvin .....	16	-	16	-	-	-	-	80,4	27	135,7
1235 Voss .....	190	105	73	-	12	-	-	79,8	83	34,9
1238 Kvam .....	119	60	-	-	59	-	-	77,7	71	46,3
1241 Fusa .....	50	34	-	-	16	-	-	75,1	17	25,5
1242 Samnanger .....	43	-	43	-	-	-	-	102,9	6	14,4
1243 Os .....	74	59	-	-	15	-	-	58,8	-	-
1244 Austevoll .....	51	19	32	-	-	-	-	83,7	11	18,1
1245 Sund .....	75	47	28	-	-	-	-	135,1	15	27,0
1246 Fjell .....	71	45	-	-	26	-	-	59,3	26	21,7
1247 Askøy .....	113	50	-	-	63	-	-	58,9	72	37,5
1251 Vaksdal .....	78	52	4	-	22	-	-	82,9	53	56,3
1252 Modalen .....	12	-	12	-	-	-	-	240,0	5	100,0
1253 Osterøy .....	53	35	18	-	-	-	-	52,4	8	7,9
1256 Meland .....	30	30	-	-	-	-	-	60,2	10	20,1
1259 Øygarden .....	38	23	-	-	15	-	-	74,4	6	11,7
1260 Radøy .....	49	24	-	-	25	-	-	63,0	37	47,6
1263 Lindås .....	113	55	-	-	58	-	-	74,9	63	41,8
1264 Austrheim .....	26	-	26	-	-	-	-	74,9	7	20,2
1265 Fedje .....	12	12	-	-	-	-	-	87,6	-	-
1266 Masfjorden ..	28	-	28	-	-	-	-	86,2	6	18,5
<b>14 Sogn og Fjordane</b>										
Hele fylket ....	1524	440	862	-	160	31	31	88,7	667	38,8
1401 Flora .....	108	56	52	-	-	-	-	83,9	51	39,6
1411 Gulen .....	64	-	60	-	-	-	4	119,4	15	28,0
1412 Solund .....	26	-	26	-	-	-	-	106,1	12	49,0
1413 Hyllestad .....	27	-	27	-	-	-	-	81,8	13	39,4
1416 Høyanger .....	91	42	49	-	-	-	-	97,4	58	62,1
1417 Vik .....	47	-	47	-	-	-	-	72,9	22	34,1
1418 Balestrand ..	40	-	40	-	-	-	-	107,5	26	69,9
1419 Leikanger .....	22	-	22	-	-	-	-	62,9	11	31,4
1420 Sogndal .....	64	-	64	-	-	-	-	84,9	20	26,5
1421 Aurland .....	34	-	34	-	-	-	-	101,8	13	38,9
1422 Lærdal .....	35	-	35	-	-	-	-	79,0	10	22,6
1424 Årdal .....	61	35	-	-	26	-	-	77,4	40	50,8
1426 Luster .....	73	73	-	-	-	-	-	69,3	47	44,6
1428 Askvoll .....	49	-	49	-	-	-	-	75,2	20	30,7
1429 Fjaler .....	58	35	-	-	23	-	-	98,1	8	13,5
1430 Gaular .....	56	56	-	-	-	-	-	100,0	17	30,4
1431 Jølster .....	53	27	-	-	21	5	-	96,4	13	23,6
1432 Førde .....	87	-	61	-	-	26	-	106,9	24	29,5
1433 Naustdal .....	43	-	43	-	-	-	-	101,4	23	54,2
1438 Bremanger .....	102	-	75	-	-	-	27	127,8	12	15,0
1439 Vågsøy .....	105	44	-	-	61	-	-	104,5	51	50,7
1441 Selje .....	31	31	-	-	-	-	-	59,2	39	74,4
1443 Eid .....	70	41	-	-	29	-	-	90,1	19	24,5
1444 Hornindal .....	25	-	25	-	-	-	-	118,5	4	19,0
1445 Gloppen .....	62	-	62	-	-	-	-	57,1	67	61,7
1449 Stryn .....	91	-	91	-	-	-	-	80,9	32	28,4

# Pleie og omsorg, 1993

## Tabell 2 (forts.). Plasser i institusjoner og trygde- og aldersboliger. 1993

Kommune	I alt	Syke- hjem	Alders- og syke- hjem	Syke- hjem- avdeling	Alders- hjem	Service- boliger	Andre	Plasser pr. 1000 innb. over 66 år	Trygde- og alders- boliger	Plasser pr. 1000 innb. over 66 år
<b>15 Møre og Romsdal</b>										
Hele fylket ....	3184	1246	747	59	985	116	31	87,7	1178	32,4
1502 Molde .....	215	105	65	-	45	-	-	67,3	124	38,8
1503 Kristiansund	205	105	-	-	68	7	25	72,3	-	-
1504 Ålesund .....	378	198	-	-	109	71	-	73,4	223	43,3
1511 Vanylven .....	60	33	-	-	27	-	-	90,8	28	42,4
1514 Sande .....	58	-	50	-	-	8	-	113,5	7	13,7
1515 Herøy .....	101	-	101	-	-	-	-	88,1	33	28,8
1516 Ulstein .....	38	38	-	-	-	-	-	56,5	60	89,3
1517 Hareid .....	47	-	47	-	-	-	-	75,3	31	49,7
1519 Volda .....	88	58	-	-	30	-	-	70,1	62	49,4
1520 Ørsta .....	135	40	65	-	30	-	-	83,3	44	27,2
1523 Ørskog .....	45	25	-	-	20	-	-	133,9	10	29,8
1524 Norddal .....	67	-	49	-	-	12	6	152,3	7	15,9
1525 Stranda .....	123	43	1	-	79	-	-	162,3	9	11,9
1526 Stordal .....	28	-	28	-	-	-	-	168,7	-	-
1528 Sykkylven ...	59	-	-	59	-	-	-	62,5	34	36,0
1529 Skodje .....	29	-	29	-	-	-	-	79,0	18	49,0
1531 Sula .....	48	45	-	-	3	-	-	55,1	47	54,0
1532 Giske .....	73	-	40	-	33	-	-	95,7	9	11,8
1534 Haram .....	121	57	-	-	64	-	-	89,7	-	-
1535 Vestnes .....	116	46	-	-	70	-	-	116,6	23	23,1
1539 Rauma .....	154	60	-	-	94	-	-	109,9	-	-
1543 Nesset .....	81	-	60	-	21	-	-	118,4	9	13,2
1545 Midsund .....	30	-	30	-	-	-	-	79,8	8	21,3
1546 Sandøy .....	28	-	28	-	-	-	-	96,2	8	27,5
1547 Aukra .....	55	-	55	-	-	-	-	128,8	2	4,7
1548 Fræna .....	108	56	-	-	52	-	-	93,3	89	76,9
1551 Eide .....	39	22	-	-	17	-	-	92,6	4	9,5
1554 Averøy .....	70	50	-	-	20	-	-	78,7	84	94,5
1556 Frei .....	51	29	-	-	22	-	-	127,8	-	-
1557 Gjemnes .....	24	24	-	-	-	-	-	48,0	45	90,0
1560 Tingvoll .....	65	-	47	-	18	-	-	103,5	19	30,3
1563 Sunndal .....	117	61	-	-	56	-	-	102,3	-	-
1566 Surnadal .....	101	45	-	-	56	-	-	85,9	43	36,6
1567 Rindal .....	52	-	52	-	-	-	-	104,0	15	30,0
1569 Aure .....	51	30	-	-	21	-	-	94,6	23	42,7
1571 Halså .....	37	24	-	-	13	-	-	84,5	28	63,9
1572 Tustna .....	33	15	-	-	-	18	-	154,2	15	70,1
1573 Smøla .....	54	37	-	-	17	-	-	117,1	17	36,9
<b>16 Sør-Trøndelag</b>										
Hele fylket ....	2726	1371	649	139	279	178	110	75,6	855	23,7
1601 Trondheim ...	1166	742	220	-	89	51	64	64,2	-	-
1612 Hemne .....	47	38	-	-	-	-	9	73,2	51	79,4
1613 Snillfjord ..	32	-	32	-	-	-	-	124,0	6	23,3
1617 Hitra .....	68	44	-	-	24	-	-	89,4	26	34,2
1620 Frøya .....	65	49	-	-	16	-	-	83,5	41	52,7
1621 Ørland .....	68	-	-	40	-	28	-	100,4	41	60,6
1622 Agdenes .....	29	-	29	-	-	-	-	84,5	19	55,4
1624 Rissa .....	96	81	-	-	15	-	-	84,4	65	57,2
1627 Bjugn .....	75	40	-	-	35	-	-	97,5	34	44,2
1630 Åfjord .....	72	-	72	-	-	-	-	122,7	25	42,6
1632 Roan .....	16	16	-	-	-	-	-	64,5	-	-
1633 Osen .....	17	17	-	-	-	-	-	65,9	21	81,4
1634 Oppdal .....	50	-	-	50	-	-	-	50,9	-	-
1635 Rennebu .....	38	-	38	-	-	-	-	66,9	26	45,8
1636 Meldal .....	52	-	52	-	-	-	-	55,6	66	70,6
1638 Orkdal .....	120	-	104	-	-	16	-	74,0	78	48,1
1640 Røros .....	81	54	-	-	27	-	-	80,4	34	33,7
1644 Holtålen .....	59	33	-	-	15	-	11	94,9	4	6,4
1648 Midtre Gaulda	126	53	-	-	36	15	22	111,6	62	54,9
1653 Melhus .....	154	30	74	-	-	50	-	104,3	109	73,8
1657 Skaun .....	59	36	-	-	19	-	4	79,7	67	90,5
1662 Klæbu .....	98	80	-	-	-	18	-	287,4	6	17,6
1663 Malvik .....	62	58	-	1	3	-	-	62,2	33	33,1
1664 Selbu .....	47	-	-	47	-	-	-	54,2	35	40,4
1665 Tydal .....	28	-	28	-	-	-	-	167,7	6	35,9
1600 Uppgitt .....	1	-	-	1	-	-	-	-	-	-



# Pleie og omsorg, 1993

## Tabell 2 (forts.). Plasser i institusjoner og trygde- og aldersboliger. 1993

Kommune	I alt	Syke- hjem	Alders- og syke- hjem	Syke- hjem- avdeling	Alders- hjem	Service- boliger	Andre	Plasser pr. 1000 innb. over 66 år	Trygde- og alders- boliger	Plasser pr. 1000 innb. over 66 år
<b>17 Nord-Trøndelag</b>										
Hele fylket ....	1558	646	474	68	278	50	42	81,4	1029	53,8
1702 Steinkjer ...	231	121	-	30	22	34	24	74,6	220	71,1
1703 Namsos .....	97	85	-	-	-	-	12	56,3	149	86,5
1711 Meråker .....	49	29	-	-	20	-	-	84,0	13	22,3
1714 Stjørdal .....	187	-	74	38	75	-	-	83,9	13	5,8
1717 Frosta .....	30	-	30	-	-	-	-	67,0	17	37,9
1718 Leksvik .....	58	-	42	-	-	16	-	111,3	24	46,1
1719 Levanger .....	185	111	38	-	36	-	-	80,1	157	67,9
1721 Verdal .....	122	75	-	-	47	-	-	67,0	69	37,9
1723 Mosvik .....	23	-	23	-	-	-	-	121,1	9	47,4
1724 Verran .....	40	40	-	-	-	-	-	61,5	44	67,7
1725 Namdalseid ..	26	-	26	-	-	-	-	75,4	21	60,9
1729 Inderøy .....	64	-	64	-	-	-	-	73,6	34	39,1
1736 Snåsa .....	38	38	-	-	-	-	-	84,6	34	75,7
1738 Lierne .....	34	-	34	-	-	-	-	117,6	17	58,8
1739 Røyrvik .....	26	-	26	-	-	-	-	317,1	11	134,1
1740 Namsskogan ..	20	20	-	-	-	-	-	112,4	22	123,6
1742 Grong .....	51	-	34	-	11	-	6	96,2	24	45,3
1743 Høylandet ...	25	-	25	-	-	-	-	101,2	4	16,2
1744 Overhalla ...	65	39	-	-	26	-	-	116,7	19	34,1
1748 Fosnes .....	17	-	17	-	-	-	-	126,9	2	14,9
1749 Flatanger ...	28	-	28	-	-	-	-	108,9	14	54,5
1750 Vikna .....	58	35	-	-	23	-	-	107,0	23	42,4
1751 Nærøy .....	71	53	-	-	18	-	-	73,6	82	85,0
1755 Leka .....	13	-	13	-	-	-	-	103,2	7	55,6
<b>18 Nordland</b>										
Hele fylket ....	3056	1461	935	59	366	151	84	86,7	1569	44,5
1804 Bodø .....	273	193	60	-	1	19	-	75,3	213	58,8
1805 Narvik .....	227	157	-	-	70	-	-	81,9	156	56,3
1811 Bindal .....	24	24	-	-	-	-	-	61,2	33	84,2
1812 Sømna .....	28	1	27	-	-	-	-	78,0	24	66,9
1813 Brønnøy .....	102	69	-	-	16	17	-	99,5	33	32,2
1815 Vega .....	42	-	42	-	-	-	-	148,9	35	124,1
1816 Vevelstad ...	23	-	23	-	-	-	-	175,6	6	45,8
1818 Herøy .....	43	-	43	-	-	-	-	115,9	29	78,2
1820 Alstahaug ...	86	49	-	-	37	-	-	101,3	59	69,5
1822 Leirfjord ...	30	30	-	-	-	-	-	65,1	-	-
1824 Vefsn .....	134	77	49	-	-	-	8	72,6	92	49,9
1825 Grane .....	29	3	26	-	-	-	-	94,2	26	84,4
1826 Hattfjelldal ..	22	-	22	-	-	-	-	75,9	16	55,2
1827 Dønna .....	31	-	31	-	-	-	-	98,1	10	31,6
1828 Nesna .....	25	25	-	-	-	-	-	76,2	23	70,1
1832 Hemnes .....	52	52	-	-	-	-	-	63,8	37	45,4
1833 Rana .....	287	165	-	-	66	56	-	89,2	119	37,0
1834 Lurøy .....	23	23	-	-	-	-	-	58,7	13	33,2
1835 Trana .....	13	-	13	-	-	-	-	164,6	6	75,9
1836 Rødøy .....	36	22	-	-	-	-	14	118,4	13	42,8
1837 Meløy .....	68	40	28	-	-	-	-	63,8	65	61,0
1838 Gildeskål ...	77	-	45	-	-	20	12	133,0	11	19,0
1839 Beiarn .....	23	-	-	23	-	-	-	89,5	11	42,8
1840 Saltdal .....	68	39	-	-	29	-	-	88,4	46	59,8
1841 Fauske .....	113	67	-	-	28	-	18	79,3	47	33,0
1842 Skjerstad ...	27	-	27	-	-	-	-	89,4	8	26,5
1845 Sørfold .....	50	-	40	-	-	-	10	109,4	15	32,8
1848 Steigen .....	58	28	-	10	20	-	-	89,0	37	56,7
1849 Hamarøy .....	25	25	-	-	-	-	-	52,7	34	71,7
1850 Tysfjord ...	52	-	41	-	11	-	-	122,1	10	23,5
1851 Lødingen ...	42	-	42	-	-	-	-	92,1	28	61,4
1852 Tjeldsund ...	33	-	33	-	-	-	-	115,4	-	-
1853 Evenes .....	40	-	40	-	-	-	-	120,8	17	51,4
1854 Ballangen ...	47	-	47	-	-	-	-	84,4	32	57,5
1856 Røst .....	14	14	-	-	-	-	-	142,9	10	102,0
1857 Værøy .....	12	-	-	-	-	12	-	82,8	13	89,7
1859 Flakstad ...	34	-	23	-	11	-	-	130,8	15	57,7
1860 Vestvågøy ...	141	96	-	-	45	-	-	81,6	-	-
1865 Vågan .....	119	94	-	-	25	-	-	84,0	53	37,4
1866 Hadsel .....	137	52	58	-	-	27	-	99,9	29	21,2
1867 Bø .....	80	-	80	-	-	-	-	94,8	23	27,3
1868 Øksnes .....	64	57	-	-	7	-	-	98,9	28	43,3
1870 Sortland ...	96	16	67	-	-	-	13	76,9	28	22,4
1871 Andøy .....	78	43	-	26	-	-	9	74,3	48	45,7
1874 Moskenes ...	28	-	28	-	-	-	-	115,2	18	74,1

# Pleie og omsorg, 1993

Tabell 2 (forts.). Plasser i institusjoner og trygde- og aldersboliger. 1993

Kommune	I alt	Syke- hjem	Alders- og syke- hjem	Syke- hjem- avdeling	Alders- hjem	Service- boliger	Andre	Plasser pr. 1000 innb. over 66 år	Trygde- og alders- boliger	Plasser pr. 1000 innb. over 66 år
<b>19 Troms</b>										
Hele fylket ....	1451	820	289	75	202	23	42	77,9	647	34,7
1901 Harstad .....	185	120	-	-	65	-	-	67,3	82	29,9
1902 Tromsø .....	335	277	-	-	50	8	-	68,4	150	30,6
1911 Kvæfjord ....	41	31	-	-	-	-	10	76,6	32	59,8
1913 Skånland ....	64	36	-	-	20	-	8	128,3	9	18,0
1915 Bjarkøy .....	14	14	-	-	-	-	-	69,7	8	39,8
1917 Ibestad .....	40	40	-	-	-	-	-	81,1	22	44,6
1919 Gratangen ...	21	21	-	-	-	-	-	67,1	12	38,3
1920 Lavangen ....	20	20	-	-	-	-	-	89,7	11	49,3
1922 Bardu .....	36	-	36	-	-	-	-	81,1	8	18,0
1923 Salangen .....	26	26	-	-	-	-	-	65,5	24	60,5
1924 Målselv .....	93	-	78	-	-	15	-	98,5	21	22,2
1925 Sørreisa ....	8	8	-	-	-	-	-	16,9	15	31,7
1926 Dyrøy .....	51	16	35	-	-	-	-	153,2	9	27,0
1927 Tranøy .....	23	23	-	-	-	-	-	64,6	16	44,9
1928 Torsken .....	26	15	-	-	11	-	-	102,8	2	7,9
1929 Berg .....	25	-	25	-	-	-	-	115,2	8	36,9
1931 Lenvik .....	94	-	41	53	-	-	-	63,1	58	39,0
1933 Balsfjord ...	83	38	30	-	15	-	-	86,2	20	20,8
1936 Karlsøy .....	33	33	-	-	-	-	-	92,2	23	64,2
1938 Lyngen .....	59	32	-	-	27	-	-	113,0	46	88,1
1939 Storfjord ...	24	-	-	-	-	-	24	98,8	-	-
1940 Kåfjord .....	45	1	44	-	-	-	-	109,8	15	36,6
1941 Skjervøy ....	22	-	-	22	-	-	-	58,4	16	42,4
1942 Nordreisa ...	53	39	-	-	14	-	-	83,2	18	28,3
1943 Kvænangen ...	30	30	-	-	-	-	-	102,0	22	74,8
<b>20 Finnmark</b>										
Hele fylket ....	788	173	206	160	156	-	93	96,7	466	57,2
2002 Vardø .....	71	-	55	-	-	-	16	171,1	40	96,4
2003 Vadsø .....	54	-	38	16	-	-	-	85,2	23	36,3
2004 Hammerfest ..	84	44	-	-	28	-	12	86,9	86	88,9
2011 Kautokeino ..	23	-	23	-	-	-	-	108,5	-	-
2012 Alta .....	96	34	29	-	27	-	6	75,3	84	65,9
2014 Loppa .....	26	-	26	-	-	-	-	106,1	17	69,4
2015 Hasvik .....	25	-	-	14	11	-	-	146,2	15	87,7
2017 Kvalsund ....	25	25	-	-	-	-	-	130,2	19	99,0
2018 Måsøy .....	18	-	-	18	-	-	-	82,6	22	100,9
2019 Nordkapp ....	47	-	-	20	27	-	-	94,8	23	46,4
2020 Porsanger ...	42	-	-	23	19	-	-	90,5	28	60,3
2021 Karasjok ....	30	-	-	18	12	-	-	122,0	28	113,8
2022 Lebesby .....	34	-	-	12	22	-	-	151,1	4	17,8
2023 Gamvik .....	21	-	-	11	10	-	-	105,5	9	45,2
2024 Berlevåg ....	13	13	-	-	-	-	-	62,5	8	38,5
2025 Tana .....	48	-	20	16	-	-	12	126,6	23	60,7
2027 Nesseby .....	15	-	15	-	-	-	-	84,3	3	16,9
2028 Båtsfjord ...	12	-	-	12	-	-	-	59,4	34	168,3
2030 Sør-Varanger	101	54	-	-	-	-	47	82,4	-	-
2000 Uoppgitt ....	3	3	-	-	-	-	-	-	-	-

## Pleie og omsorg, 1993

Tabell 3. Plasser i institusjoner og trygde-og aldersboliger. Fylke. 1993

Fylke	I alt	Syke- hjem	Alders- og syke- hjem	Syke- hjems- avd.	Alders- hjem	Service- boliger	Andre	Plasser pr. 1000 innb. over 66 år	Trygde- og alders- boliger	Boliger pr. 1000 innb. over 66 år
Total .....	45765	21505	13672	1326	6723	1598	941	73,8	26345	42,5
Østfold .....	2060	1080	589	-	219	153	19	56,8	2149	59,3
Akershus .....	3135	1497	482	370	427	315	44	66,5	2396	50,8
Oslo .....	5608	2820	2282	-	372	27	107	73,3	3245	42,4
Hedmark .....	2295	943	737	102	259	176	78	70,2	850	26
Oppland .....	2171	774	1028	71	158	85	55	70,7	1160	37,8
Buskerud .....	2246	863	988	48	283	31	33	64,9	1620	46,8
Vestfold .....	1901	1217	492	-	182	-	10	63,3	2423	80,7
Telemark .....	1874	785	760	-	181	128	20	68,9	1019	37,5
Aust-Agder .....	1109	589	239	-	257	24	-	77,9	463	32,5
Vest-Agder .....	1577	566	587	-	334	36	54	77,4	758	37,2
Rogaland .....	3062	2051	192	64	613	60	82	73,4	1334	32
Hordaland .....	4440	2163	1134	111	1012	14	6	76,8	2517	43,5
Sogn og Fjordane .....	1524	440	862	-	160	31	31	88,7	667	38,8
Møre og Romsdal .....	3184	1246	747	59	985	116	31	87,7	1178	32,4
Sør-Trøndelag .....	2726	1371	649	139	279	178	110	75,6	855	23,7
Nord-Trøndelag .....	1558	646	474	68	278	50	42	81,4	1029	53,8
Nordland.....	3056	1461	935	59	366	151	84	86,7	1569	44,5
Troms .....	1451	820	289	75	202	23	42	77,9	647	34,7
Finnmark .....	788	173	206	160	156	-	93	96,7	466	57,2

Tabell 4. Årsverk etter institusjonstype

	1989	1991	1992	1993
I alt .....	37012	39069	39061	39347
Sykehjem .....	15640	18232	19239	20378
Alders- og sykehj.	13265	12498	12009	11510
Sykehjemsavd. 1)	1822	2172	2032	1740
Aldershjem .....	5015	4527	4366	4281
Serviceboliger .....	..	540	487	651
Andre .....	..	668	928	778

1) Tallene omfatter hele den institusjonen sykehjemsavdelingen er en del av, dvs. at årsverk i sykestue/fødehem eventuelt psykiatrisk sykehjemsavd. i dette tilfelle også er inkludert.

## Pleie og omsorg, 1993

Tabell 5. Årsverk pr. plass etter institusjonstype

	1989	1991	1992	1993
I alt .....	0,77	0,83	0,85	0,86
Sykehjem .....	0,87	0,93	0,93	0,95
Alders- og sykehj.	0,79	0,82	0,83	0,84
Aldershjem .....	0,61	0,62	0,64	0,64
Serviceboliger ....	..	0,47	0,38	0,41
Andre .....	..	0,73	0,82	0,83

Tabell 6. Årsverk og brukere i pleie- og omsorgstjenesten. Fylke. 1993

Fylke	Årsverk			Brukere				Årsverk pr. bruker	Årsverk pr. 1000 innb. 67 år og over
	I alt	Inst.	Hjem.	I alt	0-66 år	67-79 år	80 år og over		
TOTAL .....	69342	39348	29994	203589	26030	61485	116074	0.34	111.9
Østfold .....	3404	1715	1690	12144	1713	3425	7006	0.28	93.9
Akershus .....	4980	2944	2036	13738	2199	4401	7138	0.36	105.6
Oslo .....	7754	4603	3151	26845	2330	7898	16617	0.29	101.4
Hedmark .....	3564	1907	1657	9875	1043	3149	5683	0.36	109
Oppland .....	3551	1814	1736	9916	1289	2979	5648	0.36	115.7
Buskerud .....	3406	2100	1306	10207	1097	3062	6048	0.33	98.4
Vestfold .....	3033	1547	1486	9174	1096	2757	5321	0.33	101
Telemark .....	2708	1623	1085	8391	892	2679	4820	0.32	99.6
Aust-Agder .....	1650	1018	631	5412	958	1621	2833	0.3	115.9
Vest-Agder .....	2242	1298	945	6519	1092	1937	3490	0.34	110.1
Rogaland .....	4676	2537	2138	13163	1924	3966	7273	0.36	112.1
Hordaland .....	6790	3907	2882	20334	2783	6073	11478	0.33	117.4
Sogn og Fjordane .....	2295	1349	946	6196	673	1692	3831	0.37	133.5
Møre og Romsdal .....	4039	2472	1567	12086	1476	3476	7134	0.33	111.3
Sør-Trøndelag .....	4006	2370	1636	9856	1319	2940	5597	0.41	111.1
Nord-Trøndelag .....	2557	1331	1226	6178	708	1924	3546	0.41	133.6
Nordland .....	4550	2668	1882	12716	1689	3972	7055	0.36	129.1
Troms .....	2707	1391	1316	7043	1071	2145	3827	0.38	145.4
Finnmark .....	1432	754	678	3796	678	1389	1729	0.38	175.7

## Pleie og omsorg, 1993

Tabell 7. Innskrevne etter formål og avtale. Prosent

	1989	1990	1991	1992	1993
Innskrevne i alt .....	44445	45318	44966	45585	44876
Prosent, i alt .....	100, 0	100, 0	100, 0	99,9	100, 0
Med. rehab. ....	6,2	5,1	4,8	3,9	4, 0
Avlastning .....	12,8	9,7	6,9	6,7	7,1
Langtidsopph. ....	79,1	82,6	86,4	87,9	87,4
Annet .....	1,9	2,6	1,9	1,4	1,5

Tabell 8. Hjelpebehov i institusjoner for eldre. Prosent

	1989	1991	1992	1993
Heldøgnsbeboere i alt .....	44294	45465	45585	44876
Prosentandelen av disse som trenger hjelp til.....				
Daglig pers.hyg.	75	80	81	85
Av-/påkledning .....	69	74	74	80
Toalett/wc .....	61	67	66	70
Spise .....	28	30	31	33
Gå inne .....	44	44	45	47
Gå ute .....	60	59	61	65
Opp av senga .....	..	58	56	60

# Arbeidskraftundersøkelsen, 3. kv. 1994

Tabell 1. Personer 16-74 år i arbeidsstyrken, utførte ukeverk, registrerte arbeidsløse og personer i arbeidsmarkedstiltak. 1 000 og prosent

År	kvartal	Arbeidskraftundersøkelsen (AKU)							Registrerte 2)		
		Arbeidsstyrken		Sysselsatte		Utførte ukeverk (37,5 t.)	Arbeidssøkere		Arbeids- løse	I ar- beids- mar- keds- tiltak 3)	
		Per- soner 16-74 år	I alt	Pro- sent	I alt		Pro- sent	I alt			Pro- sent
1000	1000		1000		1000	1000	1000	1000			
Årsgjennomsnitt											
1980	.....	2 887	1 940	67,2	1 908	66,1	1 707	32	1,7	22	7
1985	.....	3 004	2 068	68,8	2 014	67,0	1 789	54	2,6	52	24
1986	.....	3 024	2 128	70,4	2 086	69,0	1 854	42	2,0	36	14
1987	.....	3 046	2 171	71,3	2 126	69,8	1 876	45	2,1	32	7
1988	.....	3 071	2 183	71,1	2 114	68,8	1 810	69	3,2	49	8
1989	.....	3 087	2 155	69,8	2 049	66,4	1 749	106	4,9	83	34
1990	.....	3 094	2 142	69,2	2 030	65,6	1 698	112	5,2	93	40
1991	.....	3 105	2 126	68,5	2 010	64,7	1 666	116	5,5	101	45
1992	.....	3 116	2 130	68,4	2 004	64,3	1 660	126	5,9	114	49
1993	.....	3 126	2 131	68,2	2 004	64,1	1 668	127	6,0	118	57
Endring fra året før											
1981	.....	22	35		27		16	8		6	1
1982	.....	28	20		8		-5	12		13	1
1983	.....	21	19		2		-8	17		23	6
1984	.....	21	20		25		22	-5		3	5
1985	.....	25	34		44		57	-10		-15	4
1986 4)	.....	20	60 (46)		72 (58)		65	-12		-16	-10
1987	.....	22	43		40		22	3		-4	-7
1988	.....	25	12		-12			24		17	1
1989	.....	16	-28		-65			37		34	26
1990	.....	7	-13		-19			6		10	6
1991	.....	11	-16		-20		-33	4		8	5
1992	.....	11	4		-6		-6	10		13	4
1993	.....	10	1		0		8	1		4	8
Kvartalstall 5)											
1991	3 ....	3 103	2 169	69,9	2 046	65,9	1 462	123	5,7	109	34
	4 ....	3 101	2 121	68,4	2 009	64,8	1 777	112	5,3	100	50
1992	1 ....	3 118	2 111	67,7	1 980	63,5	1 725	132	6,2	116	52
	2 ....	3 116	2 122	68,1	1 996	64,0	1 672	126	5,9	114	45
	3 ....	3 115	2 166	69,5	2 035	65,3	1 490	131	6,0	119	38
	4 ....	3 112	2 120	68,1	2 005	64,4	1 752	115	5,4	108	61
1993	1 ....	3 128	2 104	67,3	1 970	63,0	1 724	135	6,4	124	63
	2 ....	3 126	2 127	68,0	1 998	63,9	1 693	130	6,1	117	55
	3 ....	3 124	2 168	69,4	2 033	65,1	1 496	135	6,2	124	46
	4 ....	3 122	2 125	68,1	2 016	64,6	1 759	109	5,1	107	65
1994	1 ....	3 140	2 114	67,3	1 991	63,4	1 752	123	5,8	120	62
	2 ....	3 138	2 146	68,4	2 022	64,4	1 720	124	5,8	110	57
	3 ....	3 135	2 190	69,9	2 074	66,2	1 511	117	5,3	115	45
Endring fra samme kvartal året før 5)											
1991	3 ....	12	4		-4		-27	8		10	5
	4 ....	13	1		-14		-28	15		16	3
1992	1 ....	9	3		-8		-13	12		16	3
	2 ....	9	15		-1		-15	16		20	-1
	3 ....	12	-3		-11			8		10	4
	4 ....	11	-1		-4		-25	3		8	11
1993	1 ....	10	-7		-10		-1	3		8	11
	2 ....	10	5		2		21	4		3	10
	3 ....	9	2		-2		6	4		5	8
	4 ....	10	5		11		7	-6		-1	4
1994	1 ....	12	10		21		28	-12		-4	-1
	2 ....	12	19		24		27	-6		-7	2
	3 ....	11	22		41			-18		-9	-1

1) Arbeidssøkere i prosent av arbeidsstyrken.

2) Arbeidsdirektoratets tall. Årsgjennomsnitt er basert på de måneder som er med i AKU.

3) Eksklusive attførings tiltak.

4) Tallene i parentes er endringstall for 1986 med samme definisjon som i 1985.

5) Referanseukene for 2.kvartal vil i enkelte år inneholde bevegelige helligdager. Dette gir brudd i tidsserien for utførte ukeverk. I slike tilfeller er endringstall utelatt.

# Arbeidskraftundersøkelsen, 3. kv. 1994

Tabell 2. Personer i alderen 16-74 år i arbeidsstyrken, sysselsatte og arbeidssøkere uten arbeidsinntekt, etter kjønn. 1 000 og prosent

År	kvartal	Personer ialt		Arbeidsstyrken		Sysselsatte		Arbeidssøkere	
		Menn	Kvinner	Menn	Kvinner	Menn	Kvinner	Menn	Kvinner
1980	.....	1 446	1 440	1 147	793	1 133	775	14	18
1985	.....	1 503	1 501	1 174	893	1 149	865	25	28
1986	.....	1 518	1 505	1 190	938	1 172	914	18	24
1987	.....	1 536	1 510	1 209	962	1 188	938	21	25
1988	.....	1 544	1 528	1 209	974	1 173	941	36	33
1989	.....	1 552	1 536	1 197	957	1 136	913	61	45
1990	.....	1 554	1 540	1 181	961	1 115	915	66	46
1991	.....	1 560	1 546	1 164	963	1 095	915	68	48
1992	.....	1 567	1 550	1 167	963	1 090	914	76	50
1993	.....	1 572	1 554	1 163	968	1 086	918	77	50
Endring fra året før 1)									
1981	.....	12	10	10	25	7	21	3	4
1982	.....	9	19	8	12	-1	9	9	3
1983	.....	15	5	-1	20	-11	13	10	7
1984	.....	5	16	3	17	4	21	-1	-4
1985	.....	16	9	7	26	18	26	-11	0
1987	.....	18	5	19	24	17	23	2	1
1988	.....	7	18	0	12	-15	3	15	9
1989	.....	8	8	-12	-17	-37	-28	25	12
1990	.....	2	4	-16	4	-21	2	5	1
1991	.....	6	6	-17	2	-20	0	2	2
1992	.....	7	4	3	0	-5	-1	8	2
1993	.....	5	4	-4	4	-4	4	1	0
Prosent av befolkningen									
1980	.....	100	100	79,3	55,1	78,3	53,8	1,3	2,3
1985	.....	100	100	78,1	59,5	76,4	57,7	2,2	3,1
1986	.....	100	100	78,4	62,3	77,2	60,7	1,5	2,5
1987	.....	100	100	78,7	63,7	77,4	62,1	1,7	2,5
1988	.....	100	100	78,3	63,7	76,0	61,6	3,0	3,4
1989	.....	100	100	77,1	62,3	73,2	59,4	5,1	4,7
1990	.....	100	100	76,0	62,4	71,8	59,4	5,6	4,8
1991	.....	100	100	74,6	62,3	70,2	59,2	5,8	5,0
1992	.....	100	100	74,5	62,2	69,6	59,0	6,5	5,1
1993	.....	100	100	74,1	62,3	69,1	59,1	6,6	5,2
Kvartalstall									
1991	3 ....	1 559	1 545	1 193	976	1 122	924	70	52
	4 ....	1 557	1 544	1 154	967	1 088	921	66	46
1992	1 ....	1 568	1 550	1 158	954	1 074	906	84	48
	2 ....	1 566	1 549	1 165	957	1 089	907	76	50
	3 ....	1 566	1 550	1 190	976	1 116	920	74	57
	4 ....	1 564	1 549	1 153	967	1 082	923	71	43
1993	1 ....	1 574	1 554	1 146	958	1 061	909	86	49
	2 ....	1 572	1 554	1 164	963	1 084	914	80	49
	3 ....	1 570	1 553	1 187	981	1 109	924	78	57
	4 ....	1 568	1 553	1 156	968	1 092	924	65	44
1994	1 ....	1 580	1 560	1 154	959	1 075	915	79	44
	2 ....	1 578	1 560	1 167	979	1 092	930	75	49
	3 ....	1 576	1 559	1 198	993	1 133	940	64	52
Endring fra samme kvartal året før									
1991	3 ....	8	6	2	2	-3	-1	4	3
	4 ....	7	6	-5	7	-16	2	11	5
1992	1 ....	5	3	5	-2	-6	-2	12	0
	2 ....	5	3	10	5	-2	2	12	4
	3 ....	7	5	-3	0	-6	-4	4	5
	4 ....	7	5	-1	0	-6	2	5	-3
1993	1 ....	6	4	-12	4	-13	3	2	1
	2 ....	6	5	-1	6	-5	7	4	-1
	3 ....	4	3	-3	5	-7	4	4	0
	4 ....	4	4	3	1	10	1	-6	1
1994	1 ....	6	6	8	1	14	6	-7	-5
	2 ....	6	6	3	16	8	16	-5	0
	3 ....	6	6	11	12	24	16	-14	-5

1) Endringstall fra 1985 til 1986 er utelatt pga. brudd i tidsserien.

# Arbeidskraftundersøkelsen, 3. kv. 1994

Tabell 3. Personer i alt, sysselsatte etter avtalt/vanlig arbeidstid pr. uke<sup>1</sup> og arbeidssøkere uten arbeidsinntekt, etter alder og kjønn. 1 000

	Års- gjennomsnitt		1993			1994		
	1992	1993	2.kv.	3.kv.	4.kv.	1.kv.	2.kv.	3.kv.
Personer ialt 16-74 år .....	3 115	3 125	3 126	3 124	3 122	3 140	3 138	3 135
Sysselsatte .....	2 004	2 004	1 998	2 033	2 016	1 991	2 022	2 074
Kort deltid .....	263	260	265	235	272	277	273	237
Lang deltid .....	271	280	282	286	277	264	270	267
Heltid .....	1 453	1 450	1 436	1 497	1 455	1 440	1 469	1 556
Uoppgitt arbeidstid .....	17	14	15	15	13	10	11	13
Arbeidssøkere .....	126	127	130	135	109	123	124	117
Personer ialt 16-19 år .....	235	226	225	226	226	218	218	218
Sysselsatte .....	75	68	61	80	74	55	59	80
Kort deltid .....	43	41	43	34	41	43	44	30
Lang deltid .....	9	8	6	12	8	3	4	13
Heltid .....	22	19	12	32	23	8	11	35
Uoppgitt arbeidstid .....	1	1	-	1	1	-	-	2
Arbeidssøkere .....	15	15	15	21	15	12	13	16
Personer ialt 20-24 år .....	335	330	330	330	331	323	324	324
Sysselsatte .....	204	199	196	214	202	185	188	212
Kort deltid .....	33	35	34	27	40	45	40	32
Lang deltid .....	26	26	27	28	24	21	24	26
Heltid .....	142	135	132	156	135	117	123	152
Uoppgitt arbeidstid .....	3	3	3	3	3	2	1	2
Arbeidssøkere .....	29	27	27	29	22	23	28	28
Menn 25-54 år .....	913	929	929	929	929	944	944	943
Sysselsatte .....	787	791	788	799	799	794	806	825
Kort deltid .....	15	17	18	13	20	19	16	15
Lang deltid .....	24	24	24	25	22	25	25	22
Heltid .....	740	744	738	754	751	746	759	782
Uoppgitt arbeidstid .....	8	6	7	6	5	4	5	6
Arbeidssøkere .....	46	48	52	47	38	51	46	38
Kvinner 25-54 år .....	870	885	885	885	886	899	900	900
Sysselsatte .....	660	673	675	672	678	681	690	686
Kort deltid .....	123	121	122	118	123	123	126	117
Lang deltid .....	165	173	176	173	174	169	171	164
Heltid .....	370	377	375	378	379	387	391	403
Uoppgitt arbeidstid .....	3	2	2	3	2	2	2	1
Arbeidssøkere .....	28	29	28	31	28	27	29	28
Menn 55-66 år .....	219	218	218	217	217	219	218	218
Sysselsatte .....	140	138	139	138	135	140	139	137
Kort deltid .....	7	7	7	6	7	8	7	6
Lang deltid .....	7	8	7	9	8	6	6	7
Heltid .....	125	122	124	121	119	125	125	123
Uoppgitt arbeidstid .....	1	1	1	1	1	1	1	1
Arbeidssøkere .....	5	5	5	4	4	6	5	5
Kvinner 55-66 år .....	229	227	227	227	227	228	227	227
Sysselsatte .....	112	110	110	110	108	111	114	112
Kort deltid .....	31	30	28	29	32	30	30	28
Lang deltid .....	35	35	35	34	36	35	34	30
Heltid .....	45	45	47	46	39	47	50	54
Uoppgitt arbeidstid .....	1	-	-	1	1	-	-	-
Arbeidssøkere .....	2	2	2	2	2	3	2	2
Personer i alt 67-74 år .....	312	310	310	309	307	309	307	305
Sysselsatte .....	27	25	28	22	20	26	26	22
Kort deltid .....	12	10	12	8	8	9	11	9
Lang deltid .....	5	6	6	5	5	6	5	5
Heltid .....	10	9	10	9	7	11	10	8
Uoppgitt arbeidstid .....	1	-	-	-	-	-	-	-
Arbeidssøkere .....	-	-	1	-	-	-	-	-

1) Kort deltid = 1-19 timer

Lang deltid = 20-36 timer, med unntak av personer med arbeidstid 30-36 timer som oppgir at dette utgjør heltid

Heltid = 37 timer og mer, samt tilfellene nevnt ovenfor.



# Arbeidskraftundersøkelsen, 3. kv. 1994

Tabell 4. Arbeidsstyrken etter alder og kjønn. 1 000 og i prosent av alle personer i hver gruppe

	Års- gjennomsnitt		1993			1994			
	1992	1993	2.kv.	3.kv.	4.kv.	1.kv.	2.kv.	3.kv.	
	1 000								
I ALT	2 130	2 131	2 127	2 168	2 125	2 114	2 146	2 190	
16-19	90	83	76	100	89	67	72	97	
20-24	234	226	223	243	223	208	216	240	
25-29	274	272	266	273	275	266	264	277	
30-39	554	558	555	552	569	555	559	559	
40-54	692	712	721	725	699	732	749	740	
55-66	259	255	257	253	249	260	260	255	
67-74	27	25	29	22	21	26	26	22	
MENN	1 167	1 163	1 164	1 187	1 156	1 154	1 167	1 198	
16-19	47	42	38	52	47	33	36	49	
20-24	126	123	124	132	121	114	117	130	
25-29	152	149	148	150	146	145	143	152	
30-39	303	306	302	308	313	297	297	307	
40-54	377	384	389	387	378	404	411	404	
55-66	145	143	144	142	139	145	144	141	
67-74	16	16	19	15	12	16	18	15	
KVINNER	963	968	963	981	968	959	979	993	
16-19	43	41	38	48	42	33	36	47	
20-24	108	103	99	111	103	94	99	111	
25-29	123	123	118	122	129	121	120	125	
30-39	251	252	253	243	256	258	261	253	
40-54	315	328	332	337	321	328	337	336	
55-66	114	112	112	111	109	115	116	114	
67-74	11	9	10	7	9	10	9	7	
				Prosent					
I ALT	68,4	68,2	68,1	69,4	68,1	67,3	68,4	69,9	
16-19	38,1	36,9	33,5	44,5	39,3	30,7	33,1	44,3	
20-24	69,6	68,4	67,5	73,7	67,5	64,4	66,9	74,2	
25-29	81,5	81,1	79,7	84,1	82,1	77,3	79,6	82,6	
30-39	86,9	86,6	86,7	85,6	87,4	86,2	86,5	86,2	
40-54	85,5	85,3	85,9	85,7	84,4	85,6	86,3	86,1	
55-66	57,7	57,4	57,7	57,0	56,1	58,2	58,4	57,4	
67-74	8,8	8,1	9,3	7,2	6,7	8,4	8,6	7,1	
MENN	74,5	74,1	74,1	75,6	73,7	73,1	74,0	76,0	
16-19	39,1	36,9	32,9	45,2	40,9	29,9	32,6	44,1	
20-24	73,3	73,0	73,4	78,4	71,3	69,3	71,2	78,6	
25-29	86,1	85,7	85,5	89,0	84,9	80,8	84,3	88,4	
30-39	93,6	92,4	92,6	92,2	92,7	92,3	92,4	92,7	
40-54	91,3	90,5	90,5	91,0	90,3	91,1	91,0	91,7	
55-66	66,2	65,7	66,3	65,2	64,3	66,4	66,0	64,9	
67-74	11,6	11,1	13,2	10,6	8,7	11,6	12,7	10,8	
KVINNER	62,2	62,3	62,0	63,2	62,3	61,5	62,7	63,7	
16-19	37,1	36,9	34,2	43,7	37,6	31,4	33,7	44,5	
20-24	65,8	63,5	61,3	68,7	63,6	59,2	62,4	69,6	
25-29	76,4	76,1	73,5	78,8	79,1	73,6	74,7	76,6	
30-39	80,0	80,4	80,5	78,5	81,7	80,0	80,7	79,4	
40-54	79,4	79,9	81,1	80,4	78,4	79,7	81,2	80,3	
55-66	49,7	49,4	49,4	49,1	48,3	50,4	51,1	50,1	
67-74	6,4	5,5	6,1	4,3	5,1	5,7	5,2	4,1	

# Arbeidskraftundersøkelsen, 3. kv. 1994

Tabell 5. Sysselsatte etter næring. 1 000

	Års- gjennomsnitt		1993			1994		
	1992	1993	2.kv.	3.kv.	4.kv.	1.kv.	2.kv.	3.kv.
1-9 Ialt, medregnet uoppgitt ...	2 004	2 004	1 998	2 033	2 016	1 991	2 022	2 074
<b>1 JORDBRUK, SKOGBRUK, FISKE OG FANGST</b> .....	<b>110</b>	<b>111</b>	<b>111</b>	<b>120</b>	<b>106</b>	<b>103</b>	<b>107</b>	<b>113</b>
11 Jordbruk .....	89	88	88	97	85	78	84	92
12 Skogbruk .....	6	6	6	5	4	6	6	5
13 Fiske og fangst .....	16	17	16	17	17	19	17	16
<b>2 OLJEUTVINNING OG BERGVERKSDRIFT</b> .....	<b>25</b>	<b>25</b>	<b>25</b>	<b>25</b>	<b>23</b>	<b>23</b>	<b>25</b>	<b>27</b>
<b>3 INDUSTRI</b> .....	<b>295</b>	<b>292</b>	<b>290</b>	<b>298</b>	<b>294</b>	<b>294</b>	<b>301</b>	<b>311</b>
Av dette:								
31 Næringsmidler, drikke- varer og tobakksvarer ...	47	49	47	48	52	53	52	55
32 Tekstil- og beklednings- varer, lær og lærvarer ..	12	13	15	13	11	12	13	12
33 Trevarer .....	32	31	30	32	32	30	32	33
34 Treforedling, grafisk produksjon og forlags- virksomhet .....	47	44	43	46	44	44	44	47
35 Kjemiske produkter, mineralolje-, kull-, gummi- og plastprodukter .....	24	24	23	25	24	24	23	23
36 Mineralske produkter ....	9	8	8	9	9	10	8	9
37 Metaller .....	17	17	18	18	17	16	17	19
38 Verkstedprodukter .....	103	100	101	101	99	101	107	106
<b>4 KRAFT- OG VANNFORSYNING</b> ....	<b>20</b>	<b>22</b>	<b>19</b>	<b>24</b>	<b>24</b>	<b>22</b>	<b>21</b>	<b>22</b>
<b>5 BYGGE- OG ANLEGGSVIRKSOMHET</b>	<b>122</b>	<b>116</b>	<b>114</b>	<b>125</b>	<b>119</b>	<b>109</b>	<b>117</b>	<b>130</b>
<b>6 VAREHANDEL, HOTELL- OG RESTAURANTVIRKSOMHET</b> .....	<b>353</b>	<b>349</b>	<b>353</b>	<b>351</b>	<b>345</b>	<b>341</b>	<b>345</b>	<b>355</b>
61 Engros- og agenturhandel	120	113	112	112	114	110	110	114
62 Detaljhandel .....	174	177	180	181	175	170	172	176
63 Hotell og restaurantdrift	59	60	61	59	56	60	63	66
<b>7 TRANSPORT, LAGRING, POST OG TELEKOMMUNIKASJON</b> .....	<b>157</b>	<b>158</b>	<b>154</b>	<b>161</b>	<b>165</b>	<b>162</b>	<b>163</b>	<b>170</b>
71 Transport og lagring ....	111	114	111	116	120	119	114	123
72 Post og telekommunikasjon	46	44	43	45	45	43	48	47
<b>8 BANK OG FINANSIERING, FORSIKRING, EIENDOMSDRIFT OG FORRETNINGSMESSIG TJENESTE- YTING</b> .....	<b>153</b>	<b>153</b>	<b>152</b>	<b>154</b>	<b>156</b>	<b>158</b>	<b>158</b>	<b>162</b>
81 Bank og finansiering ....	39	40	43	41	37	42	44	43
82 Forsikring .....	17	15	16	16	15	13	12	15
83 Eiendomsdrift og forret- ningsmessig tjenesteyting	97	97	93	97	103	103	102	104
<b>9 OFFENTLIG, SOSIAL OG PRIVAT TJENESTEYTING</b> .....	<b>764</b>	<b>775</b>	<b>776</b>	<b>771</b>	<b>781</b>	<b>776</b>	<b>781</b>	<b>779</b>
91 Offentlig administrasjon, forsvar, politi og retts- vesen .....	144	150	150	150	149	153	149	145
92 Renovasjon og rengjøring	16	17	18	16	15	16	17	18
93 Undervisning, helse- og sosialtjenester .....	513	517	518	513	522	515	526	523
Av dette:								
931 og 932 Undervisning og forskning .....	169	170	175	163	171	166	176	172
933 Helsetjenester .....	209	206	201	212	203	198	202	204
934 Sosiale tjenester ...	119	123	124	117	127	133	131	129
94 Kulturell tjenesteyting	37	37	34	35	41	39	35	38
95 Personlig tjenesteyting	53	54	55	55	53	53	54	54
Uoppgitt næring .....	4	4	4	4	4	4	4	5

# Arbeidskraftundersøkelsen, 3. kv. 1994

Tabell 6. Personer i alt, sysselsatte, fravær fra arbeid og årsak til fravær, etter kjønn. 1 000 og prosent

	Års- gjennomsnitt		1993			1994		
	1992	1993	2.kv.	3.kv.	4.kv.	1.kv.	2.kv.	3.kv.
	1 000							
PERSONER I ALT .....	3 115	3 125	3 126	3 124	3 122	3 140	3 138	3 135
Sysselsatte .....	2 004	2 004	1 998	2 033	2 016	1 991	2 022	2 074
I arbeid .....	1 750	1 755	1 835	1 527	1 843	1 839	1 863	1 546
Midlertidig fraværende .....	254	249	163	506	173	152	159	527
Sykdom .....	58	56	55	48	61	56	45	41
Ferie .....	114	113	30	381	23	13	25	412
Avspasering/arbeidstids- ordning .....	30	28	30	27	29	24	30	25
Andre årsaker/uoppgitt ...	53	52	48	49	61	59	58	49
I prosent av sysselsatte								
Fravær i alt .....	12,7	12,4	8,2	24,9	8,6	7,6	7,9	25,4
Menn .....	10,4	10,0	6,0	21,8	6,2	5,9	5,9	22,4
Kvinner .....	15,4	15,3	10,7	28,5	11,4	9,7	10,2	29,0
Sykdom .....	2,9	2,8	2,8	2,4	3,0	2,8	2,2	2,0
Menn .....	2,5	2,4	2,4	2,1	2,5	2,4	1,8	1,5
Kvinner .....	3,4	3,3	3,2	2,7	3,7	3,2	2,8	2,5
Ferie .....	5,7	5,6	1,5	18,7	1,1	0,7	1,2	19,8
Menn .....	5,3	5,3	1,3	17,7	1,1	0,6	1,1	18,7
Kvinner .....	6,1	6,0	1,7	20,0	1,2	0,7	1,4	21,2
Avspasering/arbeidstids- ordning .....	1,5	1,4	1,5	1,3	1,4	1,2	1,5	1,2
Menn .....	1,5	1,4	1,5	1,4	1,5	1,2	1,5	1,2
Kvinner .....	1,6	1,4	1,5	1,2	1,4	1,3	1,5	1,2
Andre årsaker/uoppgitt .....	2,6	2,6	2,4	2,4	3,0	3,0	2,9	2,4
Menn .....	1,2	0,9	0,8	0,7	1,2	1,6	1,4	0,9
Kvinner .....	4,4	4,6	4,3	4,5	5,2	4,5	4,6	4,1

# Arbeidskraftundersøkelsen, 3. kv. 1994

Tabell 7. Arbeidssøkere uten arbeidsinntekt etter kjønn og alder. 1 000 og prosent

Alder. År	Års- gjennomsnitt		1993			1994		
	1992	1993	2.kv.	3.kv.	4.kv.	1.kv.	2.kv.	3.kv.
1 000								
I ALT .....	126	127	130	135	109	123	124	117
16-24 .....	45	42	42	50	37	36	41	45
25-54 .....	74	77	80	79	66	78	75	66
55-74 .....	8	7	8	6	6	9	8	6
MENN .....	76	77	80	78	65	79	75	64
16-24 .....	25	24	23	26	22	22	24	22
25-54 .....	46	48	52	47	38	51	46	38
55-74 .....	5	5	6	4	4	6	5	5
KVINNER .....	50	50	49	57	44	44	49	52
16-24 .....	19	19	19	24	14	14	17	22
25-54 .....	28	29	28	31	28	27	29	28
55-74 .....	2	2	2	2	2	3	2	2
Prosent								
I ALT .....	5,9	6,0	6,1	6,2	5,1	5,8	5,8	5,3
16-24 .....	13,8	13,7	14,1	14,6	11,7	13,0	14,3	13,2
25-54 .....	4,8	5,0	5,2	5,1	4,3	5,0	4,8	4,2
55-74 .....	2,7	2,5	2,8	2,3	2,3	3,2	2,7	2,3
MENN .....	6,5	6,6	6,9	6,6	5,6	6,8	6,5	5,4
16-24 .....	14,7	14,4	14,3	14,3	13,3	14,8	15,6	12,4
25-54 .....	5,5	5,7	6,1	5,6	4,6	6,1	5,4	4,4
55-74 .....	3,3	3,2	3,5	2,6	2,6	3,6	3,3	2,9
KVINNER .....	5,1	5,2	5,1	5,8	4,6	4,6	5,0	5,3
16-24 .....	12,8	12,9	13,8	14,9	9,9	10,8	12,9	14,2
25-54 .....	4,1	4,2	4,0	4,4	3,9	3,8	4,0	3,9
55-74 .....	1,9	1,7	1,8	1,8	1,9	2,8	1,9	1,6

# Arbeidskraftundersøkelsen, 3. kv. 1994

Tabell 8. Arbeidssøkere uten arbeidsinntekt etter søkingens varighet

Søkingens varighet	Års- gjennomsnitt		1993			1994		
	1992	1993	2.kv.	3.kv.	4.kv.	1.kv.	2.kv.	3.kv.
1 000								
I alt, medregnet uoppgitt .....	126	127	130	135	109	123	124	117
1- 4 uker .....	23	21	21	30	13	18	19	24
5-13 uker .....	23	24	17	32	19	26	17	28
14-26 uker .....	18	18	23	11	17	18	20	10
27-39 uker .....	9	8	8	8	6	9	7	7
40-52 uker .....	10	12	15	10	11	8	10	8
53 uker og over .....	26	29	29	30	30	31	33	25
Uoppgitt .....	16	14	17	14	11	14	17	14
Prosent								
I alt, eksklusive uoppgitt .....	100	100	100	100	100	100	100	100
1- 4 uker .....	21	19	18	25	14	16	18	24
5-13 uker .....	21	21	15	26	20	24	16	28
14-26 uker .....	17	16	20	9	17	16	19	9
27-39 uker .....	8	7	7	6	6	8	6	7
40-52 uker .....	9	11	14	8	11	7	10	8
53 uker og over .....	24	26	26	25	31	29	31	25
Uker								
Gjennomsnittlig varighet .....	32,7	34,9	36,4	31,5	39,6	36,7	39,1	32,0

# Arbeidskraftundersøkelsen, 3. kv. 1994

Tabell 9. Arbeidssøkere og undersysselsatte, etter kjønn og ønsket arbeidstid/avtalt arbeidstid pr. uke. Tilbud av ukeverk (à 37,5 timer). 1 000

Ønsket arbeidstid pr. uke. Kjønn.	Års- gjennomsnitt		1993			1994		
	1992	1993	2.kv.	3.kv.	4.kv.	1.kv.	2.kv.	3.kv.
						1.kv.	2.kv.	3.kv.
<b>I A L T</b>								
Arbeidssøkere .....	126	127	130	135	109	123	124	117
1-19 timer pr. uke .....	15	15	15	13	18	15	15	13
20-36 timer pr. uke .....	17	16	16	18	13	14	15	20
37 timer og over .....	95	96	99	104	78	94	93	84
Gjennomsnittlig ønsket arbeidstid (timer pr. uke) .....	34	34	34	34	32	34	33	33
Ønsket ukeverk .....	113	114	117	122	94	110	110	104
<b>Undersysselsatte .....</b>	<b>82</b>	<b>89</b>	<b>90</b>	<b>88</b>	<b>91</b>	<b>80</b>	<b>84</b>	<b>83</b>
1-19 timer pr. uke .....	7	7	7	6	8	8	5	5
20-36 timer pr. uke .....	27	26	30	24	25	23	25	26
37 timer og over .....	49	56	54	57	58	50	53	52
Gjennomsnittlig ønsket arbeidstid (timer pr. uke) .....	33	33	33	34	33	33	34	33
Ønsket ukeverk minus avtalt ukeverk .....	33	36	37	34	38	33	34	33
Tilbud av ukeverk .....	145	150	154	157	132	143	145	136
<b>M E N N</b>								
Arbeidssøkere .....	76	77	80	78	65	79	75	64
1-19 timer pr. uke .....	5	5	5	3	7	5	6	2
20-36 timer pr. uke .....	4	4	3	4	3	4	4	5
37 timer og over .....	67	68	72	70	55	69	66	58
Gjennomsnittlig ønsket arbeidstid (timer pr. uke) .....	36	36	36	36	35	36	35	36
Ønsket ukeverk .....	73	74	77	75	60	75	71	62
<b>Undersysselsatte .....</b>	<b>21</b>	<b>22</b>	<b>20</b>	<b>19</b>	<b>24</b>	<b>21</b>	<b>20</b>	<b>18</b>
1-19 timer pr. uke .....	2	2	2	1	2	2	2	2
20-36 timer pr. uke .....	3	3	3	3	3	2	2	2
37 timer og over .....	17	17	15	16	19	17	15	14
Gjennomsnittlig ønsket arbeidstid (timer pr. uke) .....	35	35	35	35	35	35	34	34
Ønsket ukeverk minus avtalt ukeverk .....	10	10	9	8	11	10	9	8
Tilbud av ukeverk .....	82	84	86	84	71	85	80	70
<b>K V I N N E R</b>								
Arbeidssøkere .....	50	50	49	57	44	44	49	52
1-19 timer pr. uke .....	9	10	10	9	11	9	10	10
20-36 timer pr. uke .....	13	12	13	14	10	10	11	15
37 timer og over .....	27	28	27	34	23	25	27	27
Gjennomsnittlig ønsket arbeidstid (timer pr. uke) .....	30	30	30	31	29	30	30	30
Ønsket ukeverk .....	40	40	40	47	34	35	39	41
<b>Undersysselsatte .....</b>	<b>61</b>	<b>67</b>	<b>70</b>	<b>68</b>	<b>67</b>	<b>59</b>	<b>64</b>	<b>65</b>
1-19 timer pr. uke .....	5	5	5	5	6	6	3	3
20-36 timer pr. uke .....	24	24	26	22	22	20	23	24
37 timer og over .....	32	38	39	42	39	33	38	38
Gjennomsnittlig ønsket arbeidstid (timer pr. uke) .....	32	33	33	34	33	32	34	33
Ønsket ukeverk minus avtalt ukeverk .....	23	26	28	26	27	23	25	25
Tilbud av ukeverk .....	63	66	67	73	61	57	64	66

# Salg av petroleumsprodukter, september 1994

Tabell 1. Salg av petroleumsprodukter<sup>1</sup>. Mill. liter. Foreløpige tall

	Tolvmånedersperioder			Januar-sept.			Sept.	
	Okt. 1992	Okt. 1993	Endring	1993	1994	Endring	1993	1994
	t.o.m. sept. 1993	t.o.m. sept. 1994	i prosent					
Totalt salg .....	8 240	8 372	1,6	6 029	6 330	5,0	857	742
Bilbensin .....	2 291	2 250	-1,8	1 733	1 698	-2,0	194	191
Av dette blyfri .....	1 463	1 970	34,6	1 137	1 537	35,1	142	185
Autodiesel .....	1 607	1 437	-10,6	1 096	1 100	0,3	252	149
Av dette avgiftspliktig ..	-	826	-	-	644	-	-	92
Jetdrivstoff .....	596	699	17,4	444	540	21,7	49	59
Marine gassoljer .....	1 535	1 596	3,9	1 145	1 178	2,8	143	133
Av dette bunkers .....	252	298	18,4	191	234	22,5	21	27
Fyringsparafin .....	193	212	10,0	122	141	16,1	11	15
Lette fyringsoljer .....	726	742	2,1	477	536	12,3	79	49
Tung fyringsolje .....	570	665	16,8	425	520	22,5	41	56
Av dette bunkers .....	307	326	6,1	236	251	6,3	24	32
Smøremidler .....	91	93	1,5	67	70	3,6	9	9
Andre petroleumsprodukter 2)	630	679	7,7	518	547	5,5	78	82

<sup>1</sup> Omfatter også bunkers, dvs. leveranser fra norske havner til skip i utenriksfart uansett skipenes nasjonalitet. <sup>2</sup> Omfatter flytende propan og butan (LPG), nafta, flybensin, tungdestillater, veiolje og asfalt (bitumen).

Tabell 2. Salg av petroleumsprodukter<sup>1</sup> etter kjøpergruppe. Mill. liter. Foreløpige tall

	Tolvmånedersperioder			Januar-sept.			Sept.	
	Okt. 1992	Okt. 1993	Endring	1993	1994	Endring	1993	1994
	t.o.m. sept. 1993	t.o.m. sept. 1994	i prosent					
Totalt salg .....	8 240	8 372	1,6	6 029	6 330	5,0	857	742
Jordbruk og skogbruk .....	108	85	-21,4	61	64	5,8	33	9
Fiske og fangst .....	444	474	6,8	339	359	6,0	46	43
Bergverk, industri og kraftforsyning .....	1 145	1 192	4,1	835	881	5,5	109	100
Bygg og anlegg .....	319	283	-11,2	254	233	-8,3	56	43
Boliger, forretningsbygg, kontorer mv. ....	972	735	-24,3	619	472	-23,6	141	48
Transport .....	4 752	4 789	0,8	3 575	3 640	1,8	436	421
Av dette bunkers .....	590	644	9,2	450	501	11,4	47	61
Offentlig virksomhet .....	164	148	-10,1	118	115	-2,4	14	14
Annet salg 2) .....	336	665	98,1	228	564	147,6	23	64

<sup>1</sup> Se fotnote 1, tabell 1. <sup>2</sup> Omfatter oljeselskapenes eget forbruk, uspesifisert salg, leveranser til forsvaret, industriens direkte import mv.

Tabell 3. Innenlandsk salg av petroleumsprodukter<sup>1</sup>. Fylke. Mill. liter. Foreløpige tall

	Siste tolv måneder og endring fra tilsvarende periode ett år tidligere									
	Totalt salg		Bilbensin		Autodiesel		Fyringsparafin		Lett fyringsolje	
	Okt. 1993	Endring	Okt. 1993	Endring	Okt. 1993	Endring	Okt. 1993	Endring	Okt. 1993	Endring
t.o.m. sept. 1994	i prosent	t.o.m. sept. 1994	i prosent	t.o.m. sept. 1994	i prosent	t.o.m. sept. 1994	i prosent	t.o.m. sept. 1994	i prosent	
Totalt salg .	8 372	1,6	2 250	-1,8	1 437	-10,6	212	10,0	742	2,1
Østfold .....	406	2,2	123	-3,7	85	-22,1	20	10,0	49	-13,0
Akershus .....	951	18,7	252	-0,9	127	-2,1	22	11,9	66	0,3
Oslo .....	642	6,5	203	-1,2	90	-10,6	7	3,4	127	9,3
Hedmark .....	296	-1,8	115	-1,6	109	-13,8	14	10,3	30	7,1
Oppland .....	287	-3,5	123	1,1	101	-12,4	12	12,6	22	25,8
Buskerud .....	342	-7,4	144	-5,2	94	-10,1	21	14,3	47	2,2
Vestfold .....	253	-1,1	110	-1,5	55	-7,1	14	15,6	43	-6,3
Telemark .....	214	-7,1	93	-1,9	56	-11,9	10	11,0	13	-10,3
Aust-Agder ..	119	-4,6	57	-4,7	33	-8,6	5	21,2	13	8,3
Vest-Agder ..	183	1,5	76	-0,4	42	-11,9	7	18,6	24	2,9
Rogaland .....	689	-12,7	170	-2,0	91	-12,0	12	12,9	47	0,2
Hordaland ...	764	-4,8	187	0,3	95	-6,3	19	10,9	56	21,7
Sogn og Fjordane ....	243	-5,5	51	-0,2	50	3,4	3	23,8	23	4,0
Møre og Romsdal .....	536	5,6	110	-1,6	73	-4,8	9	18,1	22	-11,3
Sør-Trøndelag	341	2,2	134	-1,0	102	-8,7	10	9,9	34	8,8
Nord-Trøndelag	217	-1,2	70	-1,7	61	-14,1	4	6,4	15	24,8
Nordland .....	484	2,7	117	-0,5	91	-2,5	11	-6,1	47	-8,9
Troms .....	361	3,4	74	-1,9	50	-17,7	6	-11,9	29	-7,2
Finnmark .....	237	-0,2	40	-1,6	35	-16,8	4	-14,3	23	-9,8
Ikke fordelt 2)	806	.	.	.	2	.	2	.	12	.

<sup>1</sup> Statistikken baseres i prinsippet på leveringsadressen, dvs at salget reistreres i det fylket hvor kunden overtar produktet. <sup>2</sup> Omfatter bl.a. industriens direkte import.

## Veitrafikkulykker med personskade, september 1994

Tabell 1. Veitrafikkulykker og personer drept eller skadd, etter måned<sup>1</sup>

	Ulykker med personskade				Personer skadd				Personer drept			
	1991	1992	1993	1994	1991	1992	1993	1994	1991	1992	1993	1994
I alt 9 måneder	6539	6416	6592	5875	8792	8678	8782	7872	245	238	226	205
Januar	653	590	723	692	873	829	978	961	34	28	27	13
Februar	528	617	652	546	707	854	935	751	19	25	23	15
Mars	594	559	576	632	862	735	784	904	24	20	24	27
April	658	546	557	476	888	769	754	596	21	28	14	23
Mai	732	813	723	665	948	1056	957	854	26	24	20	21
Juni	893	874	918	728	1204	1180	1209	1008	36	36	27	28
Juli	808	809	816	700	1135	1121	1101	959	32	33	33	24
August	843	780	830	747	1101	1057	1087	965	33	17	21	33
September	830	828	797	689	1074	1077	977	874	20	27	37	21
Oktober	755	749	749	-	992	929	991	-	25	26	16	-
November	681	651	637	-	924	855	882	-	27	25	14	-
Desember	702	679	664	-	1004	942	881	-	26	36	25	-
I alt 12 måneder	8677	8495	8642	-	11712	11404	11536	-	323	325	281	-

<sup>1</sup> Tallene for 1994 er foreløpige og rettes opp etter hvert, mest for siste måned. Tallene for 1993 og tidligere år er endelige.

Tabell 2. Veitrafikkulykker og personer drept eller skadd. Fylke

Fylke	Ulykker med personskade				Personer skadd				Personer drept			
	Jan.-sept.		September		Jan.-sept.		September		Jan.-sept.		September	
	1993	1994	1993	1994	1993	1994	1993	1994	1993	1994	1993	1994
I alt	6592	5875	797	689	8782	7872	977	874	226	205	37	21
Østfold	365	293	43	37	476	392	49	42	12	6	-	3
Akershus	509	503	63	70	666	692	73	102	14	23	4	2
Oslo	889	796	130	89	1127	1042	165	117	8	3	2	1
Hedmark	320	245	35	25	439	325	44	34	15	13	1	2
Oppland	322	302	41	29	446	418	51	33	22	9	3	-
Buskerud	330	278	36	24	457	393	43	30	15	20	2	2
Vestfold	311	261	36	30	430	355	48	34	10	12	3	1
Telemark	345	272	44	33	441	365	54	37	6	13	-	1
Aust-Agder	200	157	22	15	269	215	25	21	12	7	2	-
Vest-Agder	255	224	18	22	361	323	23	30	2	8	-	1
Rogaland	493	444	55	65	617	550	69	70	17	14	1	2
Hordaland	601	562	83	74	789	775	100	95	15	16	1	1
Sogn og Fjordane	144	121	15	16	208	143	19	19	7	10	2	1
Møre og Romsdal	344	297	47	33	468	397	63	53	19	13	3	-
Sør-Trøndelag	326	335	46	46	426	426	57	54	10	13	3	2
Nord-Trøndelag	144	146	15	7	190	186	15	6	9	5	2	1
Nordland	350	319	38	42	471	432	44	55	12	10	5	1
Troms	225	241	17	23	341	349	22	33	12	7	1	-
Finnmark	119	79	13	9	160	94	13	9	9	3	2	-



## Veitrafikkulykker med personskade, september 1994

Tabell 3. Veitrafikkulykker og personer drept eller skadd, etter trafikantgruppe. Fylke

Fylke	Personer drept eller skadd i september 1994										
	Ulykker i alt	Drepte i alt	Skadde i alt	Bilførere	Bilpassasjerer	Motor sykkel	Moped	Sykkel	Fotgjengere	Akende o.l.	Andre
I alt .....	689	21	874	392	191	51	55	112	68	-	5
Østfold .....	37	3	42	22	12	2	2	2	2	-	-
Akershus .....	70	2	102	55	24	5	2	7	8	-	1
Oslo .....	89	1	117	48	25	3	3	23	14	-	1
Hedmark .....	25	2	34	17	8	1	3	2	3	-	-
Oppland .....	29	-	33	16	11	3	1	1	1	-	-
Buskerud .....	24	2	30	11	7	1	5	3	1	-	2
Vestfold .....	30	1	34	20	2	1	3	1	7	-	-
Telemark .....	33	1	37	18	6	3	3	5	2	-	-
Aust-Agder .....	15	-	21	10	6	1	1	1	2	-	-
Vest-Agder .....	22	1	30	12	4	3	1	7	3	-	-
Rogaland .....	65	2	70	31	9	2	8	13	7	-	-
Hordaland .....	74	1	95	47	17	6	2	19	4	-	-
Sogn og Fjordane .....	16	1	19	4	4	5	3	2	1	-	-
Møre og Romsdal .....	33	-	53	21	16	4	4	5	3	-	-
Sør-Trøndelag .....	46	2	54	18	10	2	6	12	5	-	1
Nord-Trøndelag .....	7	1	6	2	-	3	-	1	-	-	-
Nordland .....	42	1	55	21	18	2	5	6	3	-	-
Troms .....	23	-	33	14	12	3	1	1	2	-	-
Finnmark .....	9	-	9	5	-	1	2	1	-	-	-

Tabell 4. Personer drept eller skadd, etter alder og trafikantgruppe

Trafikantgruppe	År	Personer drept i januar - september						Personer drept	Personer skadd	
		Drepte i alt	-6 år	7-14 år	15-24 år	25-64 år	65- år	September	Jan-sept.	September
I alt .....	1993	226	9	7	67	86	57	37	8782	977
	1994	205	2	12	67	84	40	21	7872	874
Bilførere .....	1993	86	-	-	26	46	14	18	3711	396
	1994	92	-	-	32	46	14	10	3453	392
Bilpassasjerer .....	1993	52	3	1	17	19	12	9	2341	196
	1994	50	-	3	21	14	12	3	2090	191
Motorsykkelførere og passasjerer .....	1993	22	-	-	10	12	-	1	469	59
	1994	14	-	-	5	9	-	1	423	51
Mopedførere og passasjerer .....	1993	7	-	-	5	-	2	3	503	63
	1994	6	-	-	3	1	2	-	403	55
Sykkelførere og passasjerer .....	1993	17	1	2	3	4	7	1	898	163
	1994	16	1	2	1	5	7	1	769	112
Fotgjengere .....	1993	30	4	2	3	2	19	4	751	91
	1994	22	1	5	3	8	5	6	647	68
Akende, skiløpere o.l. ....	1993	3	1	1	-	-	1	-	31	-
	1994	1	-	1	-	-	-	-	49	-
Andre .....	1993	9	-	1	3	3	2	1	78	9
	1994	4	-	1	2	1	-	-	38	5

# Veitrafikkulykker med personskade, september 1994

Tabell 5. Veitrafikkulykker og personer drept eller skadd. Politidistrikt

Politidistrikt	Ulykker med personskade				Personer skadd				Personer drept			
	Jan.-sept.		September		Jan.-sept.		September		Jan.-sept.		September	
	1993	1994	1993	1994	1993	1994	1993	1994	1993	1994	1993	1994
I alt	6592	5875	797	689	8782	7872	977	874	226	205	37	21
Politidistrikt												
Halden	47	44	5	4	54	52	5	5	1	-	-	-
Sarpsborg	127	111	9	17	175	146	9	17	3	3	-	2
Fredrikstad	95	66	16	6	121	108	19	9	1	2	-	-
Moss	96	72	13	10	126	86	16	11	7	1	-	1
Follo	121	74	20	9	167	111	24	12	2	7	1	1
Asker og Bærum	184	195	21	41	228	275	26	65	3	5	-	-
Romerike	204	234	22	20	271	306	23	25	9	11	3	1
Oslo	889	796	130	89	1127	1042	165	117	8	3	2	1
Kongsvinger	78	56	12	3	99	75	14	3	3	4	-	1
Hamar	121	104	13	10	169	131	18	12	7	7	-	1
Østerdalen	121	85	10	12	171	119	12	19	5	2	1	-
Gudbrandsdalen	115	130	18	12	163	186	24	14	14	3	1	-
Vestoppland	207	172	23	17	283	232	27	19	8	6	2	-
Ringerike	135	125	14	13	207	192	18	17	10	10	2	-
Drammen	117	96	13	7	152	122	15	10	1	6	-	-
Kongsberg	78	57	9	4	98	79	10	3	4	4	-	2
Nord-Jarlsberg	64	74	4	11	97	100	3	11	6	9	1	-
Tønsberg	122	81	21	10	168	113	26	14	2	-	1	-
Sandefjord	64	55	5	4	77	74	7	4	1	2	1	1
Larvik	61	51	6	5	88	68	12	5	1	1	-	-
Skien	99	95	18	12	132	130	23	12	-	2	-	1
Telemark	105	93	11	14	131	119	13	16	-	8	-	-
Notodden	83	47	8	6	100	62	11	8	3	1	-	-
Rjukan	32	23	4	-	47	31	4	-	2	2	-	-
Kragerø	26	14	3	1	31	23	3	1	1	-	-	-
Arendal	176	139	22	13	235	184	25	17	11	6	2	-
Kristiansand	174	157	12	17	261	213	17	23	1	4	-	-
Vest-Agder	105	85	6	7	134	141	6	11	2	5	-	1
Rogaland	181	148	18	16	226	191	24	18	9	7	-	-
Stavanger	169	155	17	34	214	179	18	35	5	6	-	1
Haugesund	143	141	20	15	177	180	27	17	3	1	1	-
Hardanger	39	49	7	1	53	81	8	4	1	6	-	-
Hordaland	231	190	27	24	320	275	30	33	8	5	1	1
Bergen	331	323	49	49	416	419	62	58	6	5	-	-
Sogn	50	40	2	4	78	54	3	8	4	4	-	-
Fjordane	94	81	13	12	130	89	16	11	3	6	2	1
Sunnmøre	159	142	20	18	220	202	32	35	7	1	-	-
Romsdal	83	84	13	9	117	111	14	12	2	7	1	-
Nordmøre	102	71	14	6	131	84	17	6	10	5	2	-
Utrøndelag	135	152	20	13	199	207	26	17	5	9	2	1
Trondheim	191	183	26	33	227	219	31	37	5	4	1	1
Inntrøndelag	91	96	11	6	124	124	11	5	4	2	1	1
Namdal	53	50	4	1	66	62	4	1	5	3	1	-
Helgeland	61	46	8	7	79	59	5	8	4	4	4	1
Rana	52	34	8	4	66	45	12	8	-	-	-	-
Bodø	92	88	10	11	132	114	12	14	4	1	-	-
Narvik	65	73	5	11	91	110	5	14	3	3	1	-
Lofoten og Vesterålen	80	78	7	9	103	104	10	11	1	2	-	-
Senja	68	70	6	10	99	91	8	14	6	2	-	-
Troms	157	171	11	13	242	258	14	19	6	5	1	-
Vestfinnmark	65	44	7	4	87	51	7	4	5	1	-	-
Vardø	12	4	-	-	15	4	-	-	1	-	-	-
Vadsø	28	16	4	2	38	21	5	2	2	1	1	-
Sør-Varanger	14	15	2	3	20	18	1	3	1	1	1	-

# Skatteregnskapsstatistikk, januar-september 1994

Tabell 1. Skatteregnskap. Innbetalt og fordelt skatt, etter ordning og art. Januar-september 1992, 1993 og 1994. Mill. kr

	1994	1993	1992
<b>FORDELTE SKATTER</b>			
I alt, forskudds-/etterskuddsordningen .....	153095	141090	140958
Ordinær skatt på inntekt/formue, stat .....	7597	8656	9960
Ordinær skatt oljeutvinning .....	2755	3196	3602
Særskatt på oljeutvinning .....	3944	4541	1580
Felleskatt skattefordelingsfondet .....	22199	15874	14730
Fylkesskatt (utenom Oslo) .....	15277	14533	13833
Skatt på inntekt/formue, kommuner .....	38234	35209	34194
Medlemsavgift til folketrygden .....	26587	25072	24588
Arbeidsgiveravgift, fellesinnkrev. ....	34287	33593	36465
Arbeidsgiveravg, sentralt beregnet .....	1944	225	2007
Utbytte til utenlandske aksjonærer .....	270	190	..
Forskuddsordningen .....	145251	136247	135791
Ordinær skatt inntekt/formue, stat .....	6983	6457	7623
Ordinær skatt oljeutvinning .....	2642	3078	3559
Særskatt på oljeutvinning .....	3944	4524	1563
Felleskatt skattefordelingsfondet .....	18307	15608	14525
Fylkesskatt (utenom Oslo) .....	14542	13879	13273
Skatt på inntekt/formue, kommuner .....	35630	33450	32189
Medlemsavgift til folketrygden .....	26701	25241	24588
Arbeidsgiveravgift, fellesinnkrev. ....	34287	33593	36465
Arbeidsgiveravg, sentralt beregnet .....	1944	225	2007
Utbytte til utenlandske aksjonærer .....	270	190	..
Etterskuddsordningen .....	8255	5477	5031
Ordinær skatt på inntekt/formue, stat .....	747	2447	2238
Ordinær skatt oljeutvinning .....	113	118	43
Særskatt på oljeutvinning .....	-	17	16
Felleskatt skattefordelingsfondet .....	3892	266	205
Fylkesskatt (utenom Oslo) .....	735	654	560
Skatt på inntekt/formue, kommuner .....	2769	1976	1969
Etterliknet skatt, aksjegevinster mv. ....	37	-1	136
Ordinær skatt på inntekt/formue, stat .....	28	-1	99
Ordinær skatt oljeutvinning .....	0	-	-
Særskatt på oljeutvinning .....	-	-	-
Felleskatt skattefordelingsfondet .....	-	-	-
Fylkesskatt (utenom Oslo) .....	-	-	-
Skatt på inntekt/formue, kommuner .....	9	0	37
Medlemsavgift til folketrygden .....	-	-	-
Rente- og innfordringsutgifter mv. ....	-447	-634	..
Ordinær skatt på inntekt/formue, stat .....	-161	-248	..
Skatt på inntekt/formue, kommuner .....	-173	-218	..
Medlemsavgift til folketrygden .....	-114	-169	..
Arbeidsgiveravgift, folketrygden .....	-	-	..

# Skatteregnskapsstatistikk, januar-september 1994

Tabell 2. Innbetalt og fordelt skatt, januar-september 1994. Mill. kr

Fylke	Skatte- inngang i alt	Ordinær skatt til primær- kom- munen	Medlems- avgift til folke- trygden	Arbeids- giver- avgift til folke- trygden	Ordinær skatt til fylkes- kom- munen mv.	Olje- skatt, <sup>1</sup> inn- tekts- skatt stat, felles- skatt	Endring i prosent i forhold til samme periode året før		
							Skatte- inngang i alt	Arbeids- giver- avgift til folke- trygden	Ordinær skatt til fylkes- kom- munen
Landet i alt.....	153094,5	38228,9	26687,1	36231,1	15230,3	36784,6	07	02	05
Av dette:									
Ordinært skatteregnskap .....	144351,1	38234,2	26587,2	34217,8	15245,2	29796,4	08	02	05
Forskuddsordn. Medr. arbeidsgiveravgift ..	136209,2	35465,6	26587,2	34217,8	14510,8	25157,5	05	02	05
Etterskuddsordn. ....	8142,1	2768,6	.	.	734,5	4639,0	52	.	12
Østfold.....	6734,4	1673,4	1321,2	1570,2	851,3	1320,6	07	01	06
Akershus.....	17308,2	4179,2	3219,3	3653,6	2199,2	4051,3	08	02	07
Oslo 1).....	28710,1	8627,7	3623,9	10526,7	-	5967,7	13	03	.
Hedmark.....	4775,5	1255,3	962,7	1040,9	628,5	892,2	05	-	02
Oppland.....	4848,3	1297,4	978,9	1037,8	642,5	895,1	07	03	04
Buskerud.....	7315,2	1887,3	1411,2	1600,2	949,8	1467,6	07	-	05
Vestfold.....	6008,3	1500,3	1172,1	1336,1	768,0	1233,2	07	-	05
Telemark.....	4661,0	1181,7	909,9	1075,2	599,6	897,8	06	01	04
Aust-Agder.....	2701,5	696,7	535,8	585,2	348,2	536,6	07	03	03
Vest-Agder.....	4430,0	1112,7	824,7	1036,8	561,2	897,1	05	01	03
Rogaland.....	13715,9	3095,4	2316,1	3916,4	1623,9	2772,3	07	04	05
Hordaland.....	14148,7	3414,3	2663,5	3409,4	1765,4	2893,3	08	01	06
Sogn og Fjordane.....	3047,5	843,6	609,8	607,0	409,2	579,8	06	-	02
Møre og Romsdal.....	6655,9	1676,0	1341,7	1482,2	857,9	1300,5	07	-	05
Sør-Trøndelag.....	7540,1	1854,4	1504,8	1732,6	959,2	1490,9	07	- 01	05
Nord-Trøndelag.....	3036,9	798,6	653,9	593,3	411,3	580,5	06	-	04
Nordland.....	5525,4	1612,7	1327,4	592,3	827,1	1168,2	07	- 05	05
Troms.....	3474,6	1015,8	865,6	349,4	531,4	714,8	04	- 03	02
Finnmark.....	1319,3	504,4	441,2	16,8	265,6	93,2	03	- 04	04
Kontinentalsokkelen...	7137,7	2,1	3,3	68,9	31,3	7032,0	.	.	.

<sup>1</sup> Sentralt beregnet arbeidsgiveravgift for statsansatte er inkludert i Oslo. Dette tilleggsbeløpet inngår ikke i beregningen av endringsprosenten.

# Ny og mer detaljert standard for næringsgruppering

**Fra årsskiftet tar Statistisk sentralbyrå i bruk en ny standard for næringsgruppering. Grunnlaget er EUs standard. Denne nye inndelingen av næringer er på alle nivåer mer detaljert enn den vi bruker i dag.**

Dagens standard ble sist revidert i 1983, og denne har ikke fanget opp mange av de "nye" næringene som har ekspandert de senere årene, spesielt innenfor privat og offentlig tjenesteyting. Noen eksempler: I den gjeldende standarden er databehandling en gruppe, i den nye er databehandling delt inn i seks forskjellige. Postordresalg vil bli skilt ut som egen gruppe innenfor varehandelen. Innenfor hotell- og restaurantdrift er bardrift nå blitt en egen kategori.

Enhetsregisteret, som etableres i regi av Brønnøysundregistrene, vil komme til å bruke den nye nærings-

grupperingen. Statistisk sentralbyrå anbefaler at den også tas i bruk av andre som har behov for en næringsgruppering.

Selv om standarden først og fremst brukes i offisiell statistikk, er det også andre ulike registre som benytter næringsinndeling. Kredittopplysningsfirmaer og adresseleverandører er eksempel på private brukere.

## Tilpasset EU og FN

Den nye standarden bygger på EUs standard NACE rev. 1 (Nomenclature générale des Activités économiques dans les Communautés Européennes) og FNs standard ISIC Rev. 3 (International Standard Industrial Classification of all Economic Activities). Den har fem forskjellige nivåer, fra en svært grov inndeling (1 siffernivå) til nokså detaljert (5 siffernivå). De fire første nivåene er identiske med EUs standard. På nivå 4 er det vel 500 grup-

per i den nye, mot 235 i den vi ennå bruker. Grunnlaget for internasjonale sammenligninger blir dermed bedre.

Standarden blir tatt i bruk i årsstatistikkene for 1993, og i korttidsstatistikkene fra 1995. Nasjonalregnskapet vil innføre ny næringsgruppering i hovedrevisjonen som nå pågår. Publisering av tall etter revidert system vil skje tidlig i 1995, herunder reviderte tallserier for perioden 1988-1994.

Statistisk sentralbyrå vil i nærmeste framtid utgi den nye standarden i serien Norges offisielle statistikk. For å lette bruken er det laget en egen del med forklarende tekster til næringskodene og et eget stikkordregister. I tillegg til den trykte versjonen vil innholdet i publikasjonen også foreligge på diskett.

*Mer informasjon: Ida Skogvoll, tlf. 62 88 51 40.*

# Vi betaler inn mer skatt

**De første ni månedene i år ble det betalt inn i alt 153,1 milliarder kroner i skatt. Dette er en vekst på 7 prosent i forhold til samme periode i fjor, da total skatteinnbetaling var på 141,1 milliarder. Til sammenlikning økte skatteinntektene i 1993 med 1,5 prosent.**

Fordelt på fylker var veksten sterkest i Oslo med 13 prosent. Veksten varierte ellers fra 3 prosent i Finnmark til 8 prosent i Akershus og Hordaland. Dersom arbeidsgiveravgift og skatt på oljeutvinning holdes utenfor, ble det betalt inn 110,2 milliarder i skatt i første halvår. Dette innebærer en vekst på 11 prosent.

Skatteinntektene fra forskuddspliktige, utenom arbeidsgiveravgift og skatt på oljeutvinning, var i første

halvår på 102,4 milliarder kroner. Dette innebærer en vekst på 8 prosent. Tilsvarende tall for etter-skuddspliktige var 8,1 milliarder, en økning på 52 prosent.

## Kommune og fylke

Ordinær skatt til primærkommunene og fylkeskommunene økte med henholdsvis 9 og 5 prosent. Innbetalt medlemsavgift til folketrygden økte med 6 prosent. Innbetalt arbeidsgiveravgift unntatt sentralt beregnet avgift fra staten økte med 2 prosent.

Av de totale skatteinntektene på 153,1 milliarder var 83,3 milliarder ordinær skatt på inntekt og formue utenom oljeutvinning. Dette er en økning på 12 prosent. Av dette beløpet gikk 38 milliarder til primærkommunene inkl. Oslo, 15 milliar-

der til fylkeskommunene og 8 milliarder til staten. 22 milliarder gikk til skattefordelingsfondet.

Videre utgjorde arbeidsgiveravgiften 36 milliarder kroner, medlemspremie til folketrygden 27 milliarder, og skatt på inntekt og formue av oljeutvinning 7 milliarder.

## Ny statistikk

**Skatteregnskapsstatistikk, januar-september 1994.**

Statistikken utgis hovedsakelig kvartalsvis i Ukens statistikk. Hovedstørrelser er tilgjengelig i Statistisk månedshefte. Oppgaver over skatteinngangen i de enkelte kommuner publiseres i serien Norges offisielle statistikk (NOS) Regionalstatistikk. Mer informasjon: Kristin Halland Bagaas, tlf. 22 86 45 20 eller Jon Petter Nossen, tlf. 22 86 45 01. Vedleggstabeller side: 37-38.

EU-medlemskap:

# Økt omstilling i norsk økonomi

**Et norsk EU-medlemskap vil føre til økte omstillinger i en overgangsperiode. Men virkningene på samlet produksjon og sysselsetting er beskjedne etter 15 år hvis finanspolitikken ikke legges om mer enn det som følger direkte av EUs regler. Dette er en av konklusjonene i en rapport som SSB nylig har gitt ut. Analysene er gjort på oppdrag fra Landbrukets Utredningskontor.**

Rapporten belyser noen sentrale makroøkonomiske virkninger av å gå fra dagens EØS-regelverk til de ordninger og regler som pr. i dag knytter seg til et EU-medlemskap. Beregningene fokuserer på følgende områder der EU-medlemskap og dagens EØS-avtale innebærer ulike vilkår for økonomisk virksomhet og økonomisk politikk:

Som EU-medlem

- \* vil Norge delta fullt ut i EUs indre marked og blir med i EUs tollunion.
- \* må Norge bidra til EUs budsjett, og vil komme inn under EUs støtteordninger.
- \* må Norge tilpasse seg EUs felles politikk for jordbruk og fiske og EUs regler for indirekte beskatning.

## Direkte virkninger

Rapporten gjennomgår de viktigste områdene der EU-medlemskap og EØS-avtale innebærer ulike rammebetingelser for norsk økonomi. Gjennomgangen munner ut i en tallfesting av effektene av et EU-medlemskap på

- \* importpriser inklusive virkningene av endringer i tollsatser og andre handelshindringer.
- \* reduksjonen i kostnadene ved grensepasseringer m.m.
- \* overføringene mellom Norge og EU.
- \* offentlige budsjetter.

Beregnete virkninger av EU-medlemskap. Avvik fra EØS-banen i prosentpoeng (arbeidsledighetsraten) og mrd. 1995-kroner (offentlig sektors overskudd)



	2000		2010	
	Arbeidsledighetsrate	Off. overskudd	Arbeidsledighetsrate	Off. overskudd
Forutsetninger om politikk og eventuell eksportstimulans ved medlemskap				
EU-1: Uten innstramming og uten eksportstimulans	0,6	-19	0,1	-26
EU-2: Med innstramming og uten eksportstimulans	1,3	-8	0,7	-11
EU-3: Uten innstramming og med eksportstimulans	0,4	-15	-0,6	-11

Ifølge anslagene i rapporten vil et EU-medlemskap bidra til å øke prisene på enkelte importvarer utenom næringsmidler og jordbruksvarer. Dette er dels en konsekvens av at EU opererer med høyere tollsatser enn Norge, og dels av at EU benytter seg av flere andre importbegrensende tiltak. For de fleste importvaregrupper er endringene beskjedne. Gjennomsnittlig importpris på alle varer og tjenester går likevel ned. Grunnen til dette er økt import av rimeligere matvarer fra EU-land som følge av at skjermingen av norsk matvareproduksjon mot disse landene oppheves.

Bortfall av krav til opprinnelsesdokumentasjon og lavere kostnader knyttet til grensepassering bidrar til enklere vareflyt mellom landene. Dette anslås å gi en nedgang i kostnadene til norske eksportnæringer tilsvarende 1,5 prosent av verdien av eksporten til de andre medlemmene i EU.

Fjerningen av skjermingen av norsk jordbruk og norsk jordbruksbasert næringsmiddelindustri vil etter overgangsperioden føre til lavere inntekter og større omstillinger i disse næringene enn det en videreføring av dagens jordbrukspolitikk tilsier. Produksjon og sysselsetting framover blir derfor lavere. Med utgangspunkt i analyser utført i andre forskningsmiljøer er det anslått at sysselsettingen i disse næringene gradvis blir 15 000-20 000 personer lavere ved EU-medlemskap enn ved en fortsatt EØS-avtale.

Medlemskapsavtalen innebærer at Norge etter en opptrappingsperiode betaler en årlig kontingent til EU på omtrent 12 mrd. (1995-) kroner. Disse betalingene belastes statsbudsjettet. Siden privat sektor i Norge ved medlemskap kommer inn under EUs støtteordninger, vil det også gå betalinger fra EU til Norge i form av jordbruksstøtte, distriktsstøtte, støtte til forskning, mv. Nettobidraget fra Norge til EU er kontingenten fratrukket de nevnte tilbakeføringene fra EU til Norge. Nettobidraget er etter utløpet av overgangsperioden anslått til ca. 7 mrd. kroner.

## Modellberegninger

SSBs makroøkonomiske modell MODAG er brukt til å beregne makroøkonomiske virkninger av at bedrifter og enkeltpersoner i Norge tilpasser seg de nye rammebetingelsene. Beregningene er utført for perioden 1995-2010. Det mellomlang-siktige perspektivet er valgt for å kunne studere hva EU-medlemskapet kan innebære etter at omstillingene til nye rammevilkår stort sett er fullført. Konsekvensene av et EU-medlemskap anslås ved å sammenligne en utviklingsbane der Norge står utenfor EU, men innenfor EØS (*EØS-banen*), med tre utviklingsbaner der Norge er medlem av EU.

De tre medlemskapsbanene har ulike forutsetninger om finanspolitikken i Norge og om hvordan et medlemskap påvirker mulighetene for norsk eksport til EU. Virkningen av EU-medlemskap under ulike forutsetninger måles som avviket mellom den aktuelle medlemskapsba-

nen og EØS-banen. Resultatene for arbeidsledighetsraten og overskudd i offentlig sektor er vist i tabellen.

### EU-1: Uten innstramming og uten eksportstimulans

I *EU-bane 1* forutsettes det at den finanspolitiske virkemiddelbruken ikke endres utover det som kreves ved EU-medlemskap. Samtidig ses det bort fra at eksporten stimuleres i særlig grad. I perioden fram til århundreskiftet dominerer omstillingsproblemene. Bidraget til redusert bruttonasjonalprodukt fra nedgangen i produksjon og sysselsetting i jordbruket og næringsmiddelindustrien er markant. Lavere matvarepriser bidrar riktignok til å øke kjøpekraften til husholdningene, men nedtrappingen av overgangsordningene i jordbruket motvirker dette. Norsk økonomi har ifølge MODAG-modellen likevektsskapende mekanismer som virker på noe lengre sikt. Som følge av at ledigheten blir høyere enn i EØS-banen, går reallønningene ned. Det blir dermed relativt sett rimeligere for næringslivet å bruke arbeidskraft enn å bruke kapital og innsatsvarer. Økningen i sysselsettingen i andre deler av økonomien har i løpet av perioden fram til 2010 langt på vei motvirket nedgangen i sysselsettingen i jordbruk og næringsmiddelindustri. Men siden finanspolitikken ikke strammes inn, svekkes den finansielle stillingen til offentlig sektor sterkt. Et mulig svar på dette kan være at myndighetene strammer inn i finanspolitikken.

### EU-2: Med innstramming og uten eksportstimulans

I *EU-bane 2* er virkemiddelbruken tilpasset slik at overskuddet på offentlige budsjetter i perioden etter år 2000 bare reduseres tilsvarende størrelsen på Norges nettobidrag til EU. EU-medlemskap kombinert med en slik innstrammingspolitikk fører til at økningen i ledighetsraten i år 2000 blir dobbelt så stor som hvis myndighetene ikke strammer inn i finanspolitikken. I motsetning til i beregningen uten innstramming er ledigheten i 2010 fortsatt klart høyere enn i EØS-banen. Politikken kan utformes slik at sysselsettingsvirkningene både kan bli større og mindre enn i det eksemplet som er vist i rapporten.

### EU-3: Uten innstramming og med eksportstimulans

Det er i flere sammenhenger blitt argumentert for at EU-medlemskap vil gi bedre markedsadgang for norske eksportører og mindre usikkerhet om framtidige rammevilkår for næringsvirksomhet i Norge. MODAG-modellen inneholder imidlertid ingen kopling mellom EU-tilknytning og markedsadgang eller mellom usikkerhet og investeringer. Grunnlaget for å tallfeste eventuelle slike sammenhenger er også svakt, men mekanismer av denne typen kan likevel være til stede. *EU-bane 3* er utført for å analysere virkningene av en slik eksportstimulans ved EU-medlemskap, uten at det gjennomføres noen slik omlegging av finanspolitikken som i EU-bane 2.

Denne beregningen viser at en ytterligere gradvis økning i eksporten fra fastlands-Norge på 12 prosent som følge av bedret markedsadgang ved EU-medlemskap, er tilstrekkelig til at offentlig sektors overskudd ikke svekkes mer enn Norges nettobidrag til EU. Ved utgangen av beregningsperioden blir også bruttonasjonalproduktet høyere og arbeidsledigheten lavere enn i EØS-banen.

### Økt ledighet på kort sikt

På kort sikt synes omstillingsproblemene ved EU-medlemskap å dominere bildet. Nedbyggingen av importvernet for jordbruket og næringsmiddelindustrien innebærer betydelige omstillinger, og arbeidsledigheten øker noe i en overgangsperiode. I år 2000 er arbeidsledigheten i alle medlemskapsberegningene høyere enn i EØS-banen. I et mellomlangsigte perspektiv avhenger de økonomiske virkningene av et EU-medlemskap av hvor sterk svekkelse av det offentlige overskuddet myndighetene kan eller vil godta, og av hvor sterk eksportstimulans eller annen stimulans et EU-medlemskap eventuelt vil gi.

### Kilde

Einar Bowitz, Taran Fæhn, Leo Andreas Grünfeld og Knut Moum: *Norsk medlemskap i EU - en makroøkonomisk analyse (Rapporter 94/25)*. Rapporten er utarbeidet på oppdrag fra Landbrukets Utredningskontor.

## Omnibusundersøkelsen

### Statistisk sentralbyrås omnibusundersøkelse gjennomføres fire ganger i året.

Hver undersøkelse har flere oppdragsgivere og omhandler flere ulike tema. Et fast sett med bakgrunnsspørsmål er med hver gang. Kjønn, alder, utdanning, yrke og geografi er eksempler på slike bakgrunnsopplysninger.

Bruttoutvalg: 2 000 personer.  
Innsamlingsmetode: Besøksintervju. Innsamlingsperiode: tre uker. Resultatene foreligger to uker etter at innsamlingen er avsluttet.

### Neste undersøkelse gjennomføres i perioden 14. november - 3. desember 1994. Frist for innlevering av spørsmål er 2. november

Antall spørsmål	Pris pr. spørsmål	Rabatt
1 - 3	kr 10 000	
4 - 6	kr 9 600	4%
7 - 9	kr 9 200	8%
10+	kr 8 800	12%

### Prisene inkluderer:

- Konsulentbistand ved formulering av spørsmål.
- Tabellrapport hvor svarene på de enkelte spørsmålene er brutt ned på inntil fem bakgrunnskjennetegn fritt valgt av oppdragsgiver.
- Dokumentasjonsrapport med opplysninger om utvalg, fallsårsaker og svarprosent fordelt på kjønn, alder, sivilstand og geografi.

Tillegg for koding av åpent spørsmål: kr 7 500,-.

Tillegg for fremvisning av kort: kr 2 500,-.

Spørsmål til halvparten av utvalget: 70 prosent av vanlig pris.

### Mer informasjon:

Statistisk sentralbyrå  
Seksjon for intervjuundersøkelser  
Postboks 8131, Dep., 0033 Oslo  
Telefon: 22 86 46 67.  
Telefaks: 22 86 49 89.

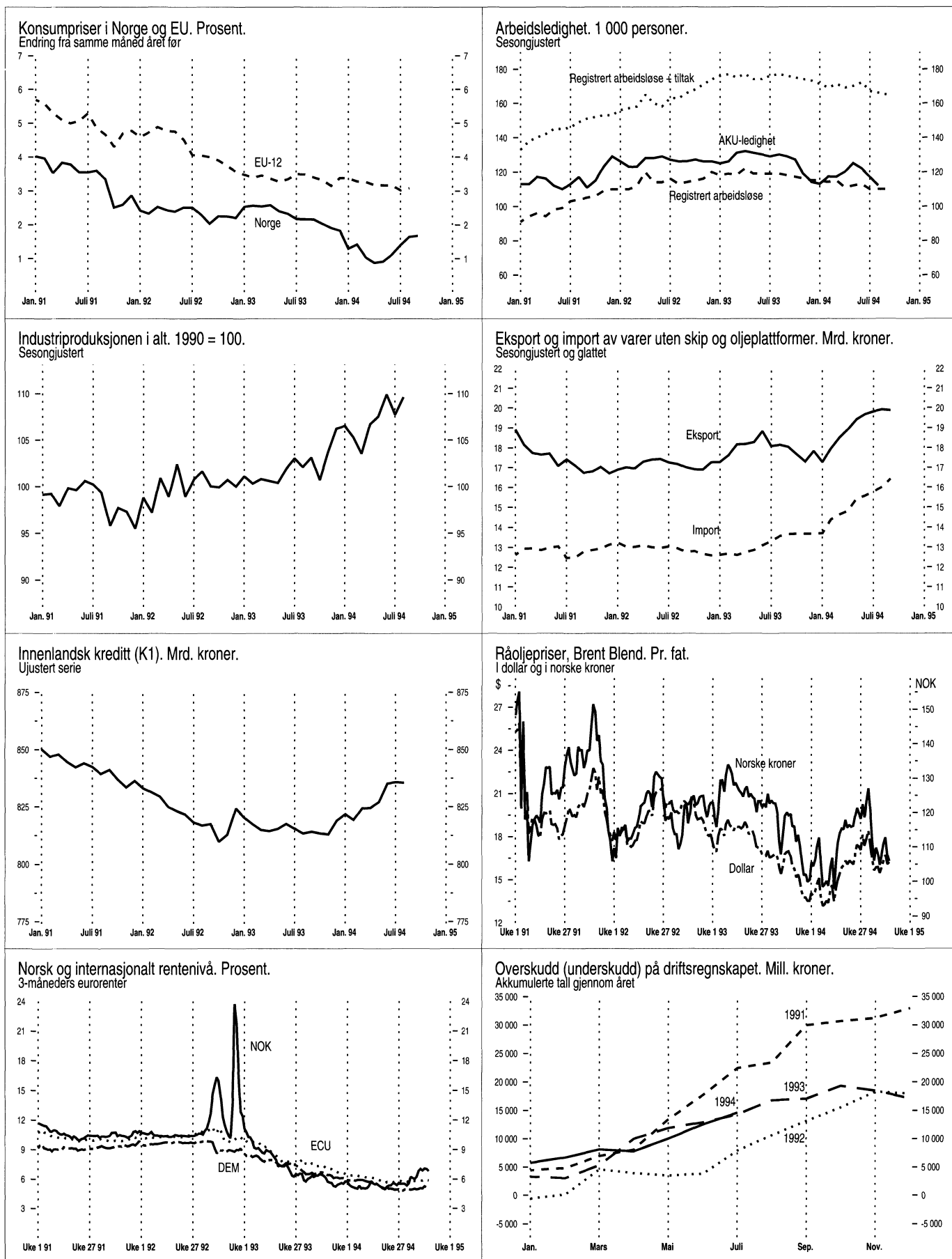





	Måleenhet	Periode	Ujusterte tall		Sesongjusterte tall		
			Nivå	Pst. endring fra tilsv. periode året før	Nivå	Pst. endring fra foreg. periode	
<b>Nasjonalregnskapstall</b>							
BNP	Mill. 1991-kr	2.kv. 94	187003*	6,9	190487	1,0	
BNP for fastlands-Norge	Mill. 1991-kr	2.kv. 94	148601*	5,1	151749	0,6	
Privat konsum	Mill. 1991-kr	2.kv. 94	91393*	4,8	93813	0,2	
Bruttoinvesteringer, fastlands-Norge	Mill. 1991-kr	2.kv. 94	21653*	3,4	22494	8,1	
Tradisjonell vareeksport	Mill. 1991-kr	2.kv. 94	33209*	7,5	32867	-1,2	
<b>Industri og energi</b>							
Produksjonsindeks for industri (volum)	1990=100	Aug. 94	111,3	4,9	109,6	1,8	
Produksjonsindeks for kraftforsyning (volum)	1990=100	Aug. 94	76,1	-3,3	94,4	2,4	
Produksjonen av olje og gass	1000 toe <sup>1</sup>	Aug. 94	10128	-11,6	..	..	
Ordretilgang, verkstedprodukter og metaller (verdi)	1976=100	2.kv. 94	318,1	26,4	316,4	13,6	
Investeringer, industri	Mill. kr	3.kv. 94	9778 <sup>2</sup>	-1,8	2336 <sup>3</sup>	6,7	
Pålopte investeringer, oljevirsomhet	Mill. kr	3.kv. 94	48658 <sup>2</sup>	-12,4	..	..	
<b>Bygg og anlegg</b>							
Boliger, antall igangsatt	Antall	<b>Sept. 94</b>	<b>1939</b>	<b>17,2</b>	<b>1751</b>	<b>-0,1</b>	
Andre bygg, igangsatt bruksareal	1000 m <sup>2</sup>	<b>Sept. 94</b>	<b>283,0</b>	<b>11,0</b>	<b>213<sup>4</sup></b>	<b>3,3</b>	
Ordretilgang, byggeprosjekter (verdi)	1. kv. 1992=100	2.kv. 94	128	47,1	..	..	
Ordretilgang, anleggsprosjekter (verdi)	1. kv. 1992=100	2.kv. 94	87	-13,0	..	..	
<b>Tjenesteyting</b>							
Forretningsmessig tjenesteyting, omsetning (verdi)	1990=100	4.kv. 93	110,8	-1,3	..	..	
Overnattinger ved norske hoteller, i alt	1000	Aug. 94	1788	5,1	..	..	
<b>Utenriksøkonomi</b>							
Vareeksport uten skip og oljeplattformer	Mill. kr	Sept. 94	21190*	29,3	19921	10,8	
Tradisjonell vareeksport	Mill. kr	Sept. 94	11921*	27,0	11143	0,5	
Råolje og naturgass	Mill. kr	Sept. 94	9269*	32,4	8994	30,2	
Vareimport uten skip og oljeplattformer	Mill. kr	Sept. 94	16481*	14,2	15620	-0,8	
Driftsbalansen, hittil i år <sup>5</sup>	Mill. kr	Jan.-juli 94	14584*	2,2	..	..	
<b>Konsum</b>							
Detaljomsætningsindeksen (volum)	1992=100	Aug. 94	110,7	9,9	...	...	
Personbilregistreringer, nye	Antall	Sept. 94	7990	37,8	7593	1,3	
<b>Priser, lønninger</b>							
Konsumprisindeksen	1979=100	Sept. 94	255,4	1,7	255,0	0,0	
Eksporprisindeks (uten skip og oljeplattformer)	1988=100	2.kv. 94	99,7	-5,5	..	..	
Importprisindeks (uten skip og oljeplattformer)	1988=100	2.kv. 94	103,7	0,9	..	..	
Prisindeks for nye eneboliger	1989=100	2.kv. 94	94,3	2,9	93,7	-1,2	
Prisindeks for bruktbolig	1991=100	2.kv. 94	106,7	12,7	..	..	
Gjennomsnittlig timefortjeneste, industri	K r	2.kv. 94	106,24	2,5	..	..	
Råoljepris, Brent Blend, spotmarkedet, ukensnitt <sup>6</sup>	\$/fat	<b>Uke 42</b>	<b>16,20</b>	<b>-2,4</b>	..	..	
<b>Arbeidsmarkedet</b>							
Sysselsatte (AKU)	1000	<b>3.kv. 94</b>	<b>2074</b>	<b>2,0</b>	<b>2042<sup>7</sup></b>	<b>0,2</b>	
Arbeidssøkere uten arbeidsinntekt (AKU)	1000	<b>3.kv. 94</b>	<b>117</b>	<b>-13,3</b>	<b>112<sup>7</sup></b>	<b>-4,3</b>	
Arbeidssøkere i prosent av arbeidsstyrken (AKU)	Pst.	<b>3.kv. 94</b>	<b>5,3</b>	..	<b>5,2<sup>7</sup></b>	..	
Registrerte arbeidsledige <sup>8</sup>	1000	<b>Sept. 94</b>	<b>102</b>	<b>-6,6</b>	<b>110</b>	<b>0,0</b>	
Registrerte arbeidsledige og sysselsatte på tiltak <sup>9</sup>	1000	<b>Sept. 94</b>	<b>160</b>	<b>-7,1</b>	<b>165</b>	<b>-0,6</b>	
<b>Finansielle markeder</b>							
Eurorenter (tre-måneders plasseringer) <sup>9</sup>							
NOK	Pst. pr. år	<b>Uke 42</b>	<b>6,8</b>	..	..	..	
USD	Pst. pr. år	<b>Uke 42</b>	<b>5,5</b>	..	..	..	
DEM	Pst. pr. år	<b>Uke 42</b>	<b>5,1</b>	..	..	..	
ECU	Pst. pr. år	<b>Uke 42</b>	<b>5,8</b>	..	..	..	
Valutakurser							
USD	Kr/\$	<b>Uke 42</b>	<b>6,53</b>	..	..	..	
Innenlandsk kreditt (K1) <sup>9,10</sup>	Mrd. kr	Aug. 94	835,4	2,7	..	..	

<sup>1</sup> toe = tonn oljeequivalenter. <sup>2</sup> Årsanslag. <sup>3</sup> Utførte investeringer i foregående kvartal. <sup>4</sup> Sesongjusterte tall, eksklusivt bygg for jordbruk, skogbruk og fiske. <sup>5</sup> Omfatter balanse for handel med varer og tjenester og balanse for renter og stønader. <sup>6</sup> Kilde: Financial Times. <sup>7</sup> August 1994, 3-måneders glidende sentrert gjennomsnitt.

<sup>8</sup> Kilde: Arbeidsdirektoratet. <sup>9</sup> Kilde: Norges Bank. <sup>10</sup> K1 gir et mål på innenlandsk kreditt tilført publikum.

\* Foreløpige tall. \* Indikatorer med uthevet tekst er endret siden forrige hefte.

Porto betalt for avis-  
framsending

Returadresse:

Statistisk sentralbyrå  
Salg- og abonnementsserv  
Postboks 8131 Dep.  
0033 OSLO

ISSN 0804-0524

# 43

## Ny statistikk i neste nummer:

- Arbeidstakere etter bosted, 2. kv. 1994
- Byggearealstatistikk, september 1994
- Havnestatistikk, 2. kv. 1994
- Hotellstatistikk, september 1994
- Kommuneregnskaper, 1993
- Utenrikshandelen med varer, september 1994
- Utenriksregnskap, januar-august 1994



**Statistisk sentralbyrå**  
Statistics Norway