

32

Ukens statistikk nr. 32 1993

12. august 1993

18 470 kroner

Gjennomsnittlig månedslønn for lærere var i fjor 18 470 kroner, side 3

Dyrere melk

Små endringer i konsumprisene, men melkeprisene har økt, side 4

Høyt elforbruk

Elektrisitetsforbruket 1 juni var 8,3 prosent over fjorårets, side 6

Fall på 10,1%

Detaljomsætningen av klær og tekstilvarer falt med 10,1 prosent 1. halvår, side 8

Rekordoverskudd

Utenrikshandelen med varer hadde rekordoverskudd 1. halvår, side 9

Ny statistikk i neste nummer:

- Befolkningsstatistikk. Folkemengden etter fødeland, 1. januar 1993
- Befolkningsstatistikk. Folketallet i fylker og kommuner, 1. juli 1993
- Byggekostnadsindeks, boliger, juli 1993
- Skattestatistikk for selskaper (etter-skuddspliktige), 1991
- Utenrikshandelen med varer, juli 1993

Nye publikasjoner

Befolkningsstatistikk 1993

Hefte II Folkemengd 1. januar

I denne publikasjonen gjev Statistisk sentralbyrå ei oversikt over folkemengda etter kjønn, alder og ekteskapeleg status 1. januar 1993. Publikasjonen har òg med særskilte tabellar over utanlandske statsborgarar busette i Noreg (Noregs offisielle statistikk C;90, 150 sider, kr 75, ISBN 82-537-3880-3)

Jordbruksstatistikk 1991

Heftet inneheld årleg statistikk over avlingane i jordbruk og hagebruk, kjøtkontroll, ulike investeringstiltak i jordbruket, inntekt og formue mv. Det er òg med eit oversyn over prisar på jordbruksprodukt og produksjonsmiddel (Noregs offisielle statistikk C;71, 164 sider, kr 85, ISBN 82-537-3827-7)

Publikasjonene kan bestilles fra: Statistisk sentralbyrå, Salg- og abonnementservice, Postboks 8131 Dep., 0033 Oslo.

Telefon: 22 86 49 64. Telefax: 22 86 49 76, eller: Akademika - avdeling for offentlige publikasjoner, Møllergt. 17, Postboks 8134 Dep., 0033 Oslo.

Telefon: 22 11 67 70. Telefax: 22 42 05 51.

Statistikkens begrensninger

Den enkelte statistikk gir som oftest informasjon om et begrenset samfunnsområde. For å fange opp sammenhengen mellom flere områder eller belyse et større fagfelt, må enkeltstatistikker inngå i større statistikkssystemer, eller vurderes sammen med annen relevant statistikk. Nasjonalregnskap er et viktig eksempel på et slikt statistikk-system. Selv om norsk statistikk må sies å være relativt godt utbygd, er det likevel fortsatt "hvite flekker" på statistikkartet. Det er en krevende metodisk utfordring for Statistisk sentralbyrå å sørge for at statistikkproduktet er så sammenhengende og dekkende som mulig. I tillegg er det selvsagt spørsmål om ressurser.

Statistikk og datamateriale kan misbrukes. Det er enkelt å misbruke statistikk, f. eks. ved å utelate deler av statistikken eller ved ikke å redegjøre

for hvilke sammenhenger spørsmålsformuleringene inngår i. Vi forsøker derfor å gi retningslinjer for tolking og bruk av de tallene som presenteres, men brukerne må likevel ha en selvstendig kritisk sans ved bruk av statistikken.

Et særlig vanskelig problem å håndtere, både for Statistisk sentralbyrå og for brukerne av statistikken, er at spørsmålsstillingen ofte går ut over det rent beskrivende. Et eksempel kan hentes fra området levekår og inntekt. Mange har stilt spørsmål om hvilken befolkningsgruppe som har hatt best inntektsutvikling, de eldre, barnefamilier, ungdom eller andre grupper. Spørsmålet krever sammenligning av inntekt mellom familier med forskjellig alder på medlemmene, størrelse og sammensetning for øvrig. Mange har skrevet om dette, og jo mer en setter seg inn i spørsmå-

let, jo mer ydmyk blir en overfor hvor vanskelig det er å komme fram til klare svar. For eksempel vet vi ikke i hvilken grad husholdninger med mange medlemmer har stordriftsfordeler. Vi vet også lite om den interne fordeling av inntekter og forbruk innenfor en husholdning. Et stykke på vei kan slike spørsmål analyseres og klarlegges, men sluttvurderingen vil i alle tilfelle inneholde et vurderingsmessig element. Statistikken kan derfor sjelden stå alene.

Ukens leder

Lønnsstatistikk for tilsatte i skoleverket, pr. 1. okt. 1992:

Bortfall av fast overtid gav svak lønnsreduksjon

Den gjennomsnittlige månedsfortjenesten i undervisningsstillinger i skoleverket var 18 470 kroner pr. 1. oktober i fjor. Dette er en nedgang på 0,1 prosent i forhold til året før. Regulativilønnen steg imidlertid med 0,6 prosent fra 1. oktober 1991 til 1. oktober 1992. Reduksjonen i månedsfortjeneste i alt skyldes i all hovedsak en nedgang på 134 kroner i godtgjørelse for faste overtidstimer.

Ved de fleste skoleslag ble det registrert en nedgang i utbetaling for faste overtidstimer. Nedgangen var størst ved folkehøgskoler, fra 1 301 kroner i 1991 til 444 kroner året etter.

Økning for kvinner

For menn tilsatt i undervisningsstillinger, var den gjennomsnittlige månedsfortjenesten i alt pr. 1. oktober 1992 19 278 kroner. For kvinner var den 17 551 kroner. Dette betyr en nedgang på 0,3 prosent for menn og en økning på 0,4 prosent for kvinner. Mennenes månedsfortjeneste lå 9,8 prosent over kvinnenes i oktober i fjor.

Begreper i statistikken

Gjennomsnittlig månedsfortjeneste i alt omfatter brutto regulativilønn pr. 1. oktober 1992 og faste og variable tillegg, samt godtgjørelse for faste overtidstimer og godtgjørelse for tilfeldige vikartimer utbetalt i oktober måned 1992. Månedsfortjeneste er påvirket av tallet på undervisningstimer i uken, skoleslag, stilling, tallet på tjenesteår, utdanning og alder. Statistikken omfatter kommunale, fylkeskommunale, statlige skoler og private folkehøgskoler.

Gjennomsnittlig månedsfortjeneste, regulativilønn og betaling for faste overtidstimer for heltidstilsatte i undervisningsstillinger pr. 1. oktober 1992 i enkelte skoleslag

	Månedsfortjeneste			Endring 1991-1992		
	I alt	Regulativ-lønn	Betaling for faste overtidstimer	I alt	Regulativ-lønn	Betaling for faste overtidstimer
	Kroner			Prosent		
Menn og kvinner	18 470	17 501	600	-0,1	0,6	-18,3
Grunnskole, barnetrinnet (medregnet 1-7 skoler)	17 350	17 080	73	0,3	0,3	14,0
Grunnskoler, kombinerte barne- og ungdomsskoler	17 508	16 993	189	0,3	0,6	-15,3
Grunnskoler, ungdomstrinnet	18 180	17 581	240	0,4	0,5	-10,8
Skoler for spesialundervisning, grunnskolen	17 629	17 313	52	0,5	0,6	-20,0
Videregående skoler	20 021	17 978	1 502	-0,7	1,0	-18,5
Folkehøgskoler	18 028	16 738	444	-4,0	0,6	-65,9

Statistikken omfatter i alt 59 657 heltidstilsatte tjenestemenn knyttet til undervisning (skolesjefer, skoleinspektører, skoleledere og lærerpersonale) som pr. 1. oktober 1992 ble lønnet i samsvar med avtaler inngått av staten og tjenestemannsorganisasjonene. Undersøkelsen omfatter også 25 187 tilsatte på deltid (reduisert lesetid), 19 195 kvinner (76,2 prosent) og 5 992 menn (23,8 prosent). Opp-

lysninger for disse er utarbeidet særskilt og er ikke tatt med i gjennomsnittstallene.

Ny statistikk Ny statistikk

Kilde: Lønnsstatistikk for tilsatte i skoleverket. Utgis: Årlig i Ukens statistikk og i Norges offisielle statistikk (NOS) Lønnsstatistikk. Mer informasjon: Grethe Høel, tlf. 22 86 47 73 eller Coen Hendriks, tlf. 62 88 52 49. Vedleggstabell side: 3.

UKENS STATISTIKK presenterer hver uke aktuell statistikk og andre nyheter fra Statistisk sentralbyrå.

Redaksjon: Svein Longva (ansv. red.), Anne-Sissel Skånvik (red.), Tom L. Andersen (konjunkturtall og øk. indikatorer).

Redigering: Kirsten Aanerud, Elna Fossen, Elin Berntzen.

Grafikk og tabeller: Else Efestad, Elisabeth Godnes, Iris Stenseng, Audhild Øverby.

Design: Bates Strategisk Design. **Trykk:** LOBO Grafisk as.

Priser: Pr. år: kr 590,-. Enkeltnr.: kr 35,-.

Salg/abonnement: Statistisk sentralbyrå, Salg- og abonnementservice, Postboks 8131 Dep., 0033 OSLO.

Telefon: 22 86 49 64. **Telefax:** 22 86 49 76.

Husk å oppgi kilde: Ukens statistikk/Statistisk sentralbyrå.

Konsumprisindeksen, pr. 15. juli 1993:

Billigere klær – dyrere melk

Konsumprisen totalt falt med 0,1 prosent fra juni til juli i år. Lavere priser på klær og skotøy og reduserte teletakster ved fjernvalg ble langt på vei oppveid av økte priser på melk og nye biler.

Konsumprisindeksen totalt viser fortsatt en fallende tendens og er nå ned på nivået fra sist høst. Veksten fra juli 1992 til juli 1993 var på 2,2 prosent. Konsumprisindeksen viste en nedgang på 0,1 prosent fra juni til juli. Indekstillene var henholdsvis 250,9 og 250,7 (1979=100). Den moderate utviklingen preges av enkelthendinger med til dels store endringer - som langt på vei oppveier hverandre.

Økte priser på melk

Matvaregruppen hadde den mest markerte veksten med en økning på 0,7 prosent fra juni til juli. Økte priser på melk var den viktigste faktoren. I budsjettbehandlingen i Stortinget i fjor høst ble prisene på melk endret med effekt fra 1. juli i år. Som følge av vedtaket ble prisen på helmelk redusert med 10 øre, lettmelken økte med 90 øre og skummetmelk ble 1 krone og 40 øre dyrere.

Resultatene fra prisundersøkelsen for juli viser at forretningsene stort sett ikke har justert prisene tilsvarende. Prisen på helmelk ligger nå på om lag kr 8,80, mens den var på kr 8,85 i juli 1992, lettmelk på kr 8,20 (7,40) og skummetmelk på kr 7,60 (6,50). Her må vi anta at en skjerpet konkurranse innen dagligvarehandelen har vært en viktig faktor bak dette. Med de nye prisene er forskjellene mellom melketyperne i praksis som i begynnelsen av 1990-tallet. Lettmelkprisen har fram til juli i år i praksis ligget uendret (nominelt) siden 1990, mens prisen på skummetmelk falt med om lag 20 øre i samme tidsrom. Fra 1990 til 1991 ble prisen på helmelk økt med om lag 1 krone - der ernæringspolitiske hensyn var utslagsgivende.

Prisene på klær og skotøy falt denne gang med 1,8 prosent og gav det største enkeltbidraget til fallet i totalindeksen fra juni til juli. Reduserte priser på klær og skotøy er et resultat av bransjenes lavpris- og salgsaktivitet. Prisnedgangen innenfor kles-

Melkepriser 1985-1993. Øre pr. liter

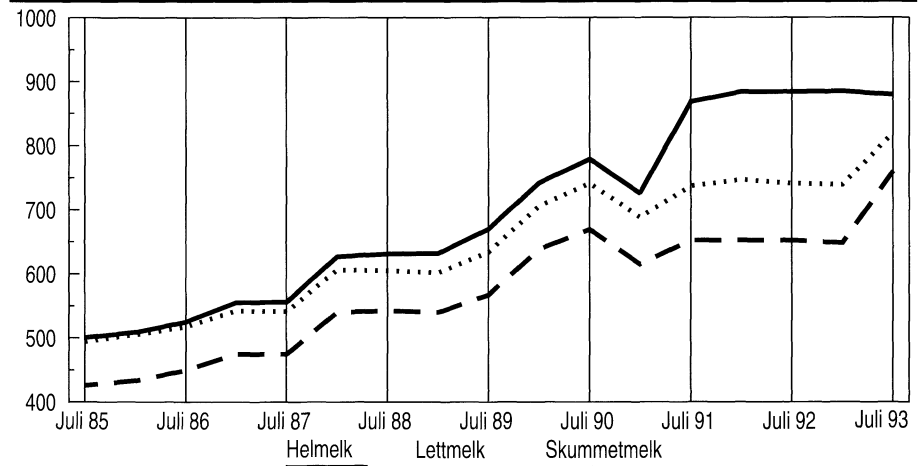

bransjen ser ut til å følge det samme mønster som tidligere år, med en liten nedgang i juni som forsterker seg med økt salgsaktivitet i juli og august. Pr. 1. juli fikk vi nok en nedgang på teletakstene, denne gang som et resultat av lavere takster ved fjernvalg. Gruppen "porto, telefon og telegrammer" falt med 5,8 prosent fra juni til juli - i all hovedsak som følge av reduserte teletakster.

Bilprisene øker

Prisene ved kjøp av nye biler økte samlet med 0,5 prosent fra juni til juli - i første rekke som et resultat av økte priser på japanskproduserte biler. En fortsatt styrking av valutakursen for japanske yen bidrog trolig i stor grad til dette. En tilsvarende prisøk-

ning hadde også gruppen "drift og vedlikehold av transportmidler" - i første rekke som følge av økte priser på bensin.

De siste 12 måneder

Den årlige inflasjonstakten, målt som 12-månedersendring i konsumprisindeksen, var i juli 2,2 prosent. Matvareprisene er fremdeles i gjennomsnitt billigere enn for ett år siden til tross for den relativt sterke økningen i prisene på enkelte melkeprodukter fra 1. juli i år. Veksten i prisene på drikkevarer og tobakk over de siste 12 måneder gikk kraftig ned i juli. Dette må i første rekke ses i sammenheng med at myndighetene ikke endret avgiftene pr. 1. juli i år slik det ble gjort i juli 1992. Den markerte reduksjonen i 12-månedersveksten for denne gruppen i juli preges derfor av såkalte basiseffekter, dvs. forhold som først og fremst har bakgrunn i hendinger på jevnføringstidspunktet.

I gjennomsnitt for de sju første månedene i år var konsumprisindeksen 2,5 prosent høyere enn i tilsvarende periode i fjor. De foreløpige indikasjonene som ligger i dette, peker altså i retning av en årsvekst fra 1992 til 1993 på om lag 2,5 prosent, dvs. samme veksttakt som fra 1991 til 1992. Selv om det ligger usikkerhet i dette, er det flere faktorer som peker i retning av at årsveksten vil komme til å ligge på et slikt nivå. Det spesielt lave rentenivået vil iallfall på kortere sikt bi-

forts. s. 5

Konsumprisindeks, 1979 = 100

	Endring i prosent			
	Juni 92-juli 92	Juni 93-juli 93	Juli 91-juli 92	Juli 92-juli 93
Totalindeks	0,1	-0,1	2,5	2,2
Matvarer	-0,0	0,7	1,2	-1,1
Drikkevarer og tobakk	2,4	-0,2	10,4	1,7
Klær og skotøy	-2,2	-1,8	2,4	3,4
Bolig, lys og brensel	-	-0,0	2,4	2,8
Møbler og husholdningsart.	0,0	0,1	0,2	2,1
Helsepleie	2,8	-	7,6	3,1
Reiser og transport	0,4	-0,2	2,0	3,2
Fritidssysler og utdanning	0,1	0,1	3,5	3,2
Andre varer og tjenester	0,3	0,0	2,8	0,8

Utenriksregnskap, januar-mai 1993:

Overskudd 12 milliarder

Foreløpige tall for driftsbalansen overfor utlandet viser et overskudd på 12 053 mill. kr for januar-mai 1993 mot 3 718 mill. kr for januar-mai 1992. For mai 1993 alene var det et overskudd på 3 674 mill. kr.

Vare- og tjenestebalansen i alt viser et eksportoverskudd på 27 253 mill. kr for januar-mai 1993. For tilsvarende periode i 1992 var det et eksportoverskudd på 22 615 mill. kr. Total eksportverdi gikk opp med 1 984 mill. kr, eller 1,6 prosent. Importverdien totalt ble redusert med 2 654 mill. kr, dvs. 2,6 prosent fra januar-mai 1992 til januar-mai i år.

For eksportverdien av varer i alt var det en oppgang på 643 mill. kr fra januar-mai i fjor til januar-mai i år. Vareimporten i alt ble redusert med 3 122 mill. kr. Tjenester i alt viser en oppgang i eksportverdien på 1 340 mill. kr fra januar-mai 1992 til samme periode i år, og importverdien gikk opp med 468 mill. kr.

Rente- og stønadsbalansen viser et underskudd på 15 200 mill. kr for januar-mai 1993. For januar-mai i fjor var det et underskudd på 18 896 mill. kr. Renter til utlandet netto gikk opp med 98 mill. kr, mens aksjeutbytte mv. og stønader netto viser en nedgang på henholdsvis 2 948 og 845 mill. kr fra januar-mai 1992 til samme periode i år.

Norges nettogjeld overfor utlandet gikk ned med 7 551 mill. kr i januar-mai 1993. Forskjellen mellom overskuddet på driftsbalansen og endringen i nettogjelden er omvurderinger av fordringer og gjeld netto, hovedsakelig som følge av valuta-

dra i en slik retning. Videre synes ikke økningen av merverdiavgiften med effekt fra januar i år å ha gitt vesentlige bidrag til en økt veksttakt, noe som også må ses i sammenheng med reduksjonen i arbeidsgiveravgiften.

Internasjonale konsumpriser

Den årlige inflasjonstakten for EF-området var på 3,3 prosent for juni 1993. Veksten i konsumprisene har falt markert gjennom de siste 12 månedene fra et nivå på 4,4 prosent for ett år tilbake. Flere av EF-landene synes å ha fått et klart bedre grep på prisutviklingen og nedgangen har vært mest markert i Storbritannia, Portugal og Spania.

Utenriksregnskap, januar-mai 1993. Hovedtall. Mill. kr

	Mai		Endring i prosent	Januar-mai		Endring i prosent
	1992	1993		1992	1993	
Driftsregnskap						
Driftsbalansen i alt	-503	3 674	..	3 718	12 053	..
Vare- og tjenestebalansen	3 074	6 627	..	22 615	27 253	..
Eksport av varer	17 692	18 548	4,8	92 331	92 974	0,7
Eksport av tjenester	6 570	6 814	3,7	33 248	34 588	4,0
Import av varer	13 811	11 605	-16,0	68 876	65 754	-4,5
Import av tjenester	7 377	7 131	-3,3	34 088	34 556	1,4
Rente- og stønadsbalansen	-3 577	-2 953	..	-18 896	-15 200	..
Kapitalregnskap						
Nettoinngang, langsiktige kapitaltransaksjoner	2 322	5 932	..	16 027	12 879	..
Nettoinngang, kjente kortsiktige kapitaltransaksjoner	-4 131	-10 979	..	-17 892	-12 099	..
Nettoinngang, andre kortsiktige kapitaltransaksjoner og statistiske avvik	2 312	1 374	..	-1 853	-12 833	..
Nettokapitaltransaksjoner i alt	503	-3 674	..	-3 718	-12 053	..
Nettoendringer i fordringer og gjeld forårsaket av valutakursendringer mv.	-2 016	-47	..	-143	4 502	..
Oppgang i Norges nettogjeld	-1 513	-3 720	..	-3 862	-7 551	..

kursendringer. Nettogjelden overfor utlandet ved utgangen av mai 1993 var etter dette 52 111 mill. kr.

Overskuddet på driftsbalansen for januar-mai 1993 og en nettoinngang av langsiktig kapital på 12 879 mill. kr ble motsvart av en nettoutgang av kortsiktig kapital på 24 932 mill. kr. For januar-mai 1992 var det en netto-

inngang av langsiktig kapital på 16 027 mill. kr og en nettoutgang av kortsiktig kapital på 19 745 mill. kr.

Ny statistikk Ny statistikk

Kilde: Utenriksregnskap. Utgis: Hver måned i Ukens statistikk og er tilgjengelig i SSB-DATA, også on-line. Mer informasjon: Kari Fossum, tlf. 22 86 48 35. Vedleggstabeller side: 26-30.

Jevnført med de øvrige større OECD-landene ligger veksten på 12-

Konsumprisveksten totalt i utvalgte OECD-land

	Juni 91- juni 92	Mai 92- mai 93	Juni 92- juni 93
Norge	2,5	2,4	2,3
Sverige	2,0	4,8	4,7
Danmark	2,3	1,0	0,9
Tyskland ¹	4,3	4,2	4,2
Storbritannia	3,9	1,3	1,2
EF-området	4,4	3,3*	3,3*
USA	3,1	3,2	3,0
Japan	2,3	0,9	0,9*

¹Indeksen omfatter ikke tidligere DDR. Kilder: SSB og EUROSTAT.

månedersbasis innen EF-området fortsatt noe høyere, men det har også i forhold til disse gradvis skjedd en tilnærming gjennom det siste året. Veksten innen EF-området ligger nå bare noe høyere enn i USA, som hadde en vekst på 3,0 prosent i juni. Canada hadde en vekst på 1,6 og Japan en vekst på 0,9 prosent.

Ny statistikk Ny statistikk

Kilde: Konsumprisindeksen. Utgis: Hver måned i Ukens statistikk. Mer informasjon: Lasse Sandberg, tlf. 22 86 47 16 og Torstein Hamnes, tlf. 22 86 47 19. For informasjon om indekser generelt, tlf. 22 86 45 00 - be om prisindeksene. Vedleggstabeller side: 4-8.

Månedlig elektrisitetsstatistikk, juni 1993:

Den kalde junimåneden gav høyt elektrisitetsforbruk

Elektrisitetsforbruket i juni i år var på 7 435 GWh (millioner kWh). Dette er 8,3 prosent høyere enn i juni 1992. Økningen i forbruket skyldes at det har vært forholdsvis kaldt i store deler av landet i juni. Forbruket 1. halvår i år viser en økning på 1 prosent fra 1. halvår 1992.

Produksjonen var i juni på 8 161 GWh, noe som er 2,7 prosent høyere enn i juni 1992. De siste tolv månedene ble det produsert 117 654 GWh, en økning på 7,3 prosent sammenlignet med foregående tolv månedersperiode. I 1. halvår i år har det blitt produsert 59 765 GWh. Det er omtrent det samme som 1. halvår 1992.

Det har vært betydelige regionale forskjeller i produksjonen fra 1. halvår 92 til 1. halvår 93. Blant storproduzentene av kraft har Nordland og Hordaland hatt en reduksjon på henholdsvis 16,7 og 8,3 prosent, mens

Prisindeks for førstegangsomsetning innenlands, pr. 15. juli 1993:

Liten endring i prisene

Prisindeksen for førstegangsomsetning av varer innenlands steg med 0,2 prosent fra juni til juli 1993. Indekstallene var på henholdsvis 161,6 og 161,9. De siste 12 måneder har indeksen falt med 0,2 prosent.

Hovedgruppen brenselstoffer, brenselolje og elektrisk kraft trakk indeksen ned med 0,3 prosent fra juni til juli, mens gruppen matvarer trakk i motsatt retning. Her var det særlig prisene på slakt, melk og grønnsaker som trakk indeksen opp. De andre gruppene viste bare små endringer i det samme tidsrommet.

Kilde: Prisindeks for førstegangsomsetning av varer innenlands. **Utgis:** Hver måned i Ukens statistikk, også tilgjengelig i Statistisk månedshefte og SSB-DATA. **Mer informasjon:** Torill Amundsen, tlf. 22 86 47 42. For informasjon om indekser generelt, tlf. 22 86 45 00 - be om prisindeksene. **Vedleggstabell side:** 25.

Bruttoforbruk av elektrisk kraft. Måned. GWh

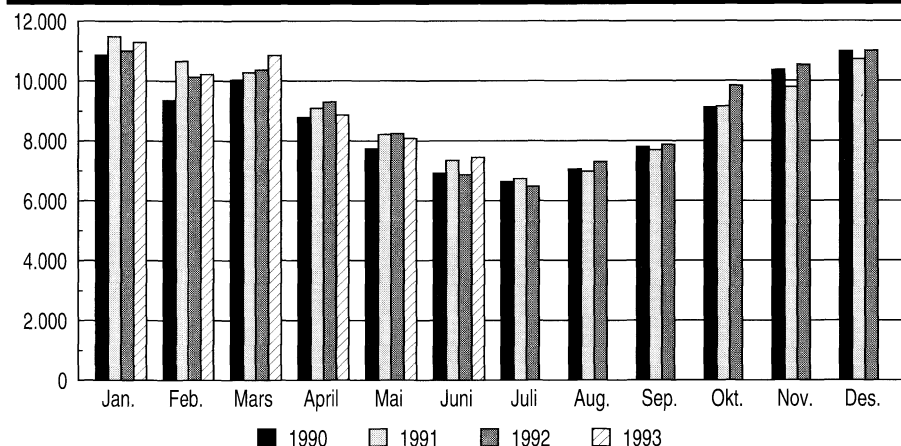

Vest-Agder, Buskerud og Telemark har hatt en økning på henholdsvis 14,8, 16 og 26,9 prosent. Eksportoverskuddet var i 1. halvår på 3 309 GWh, mot 3 872 i fjor. Dette er en nedgang på 14,5 prosent.

Forbruket i kraftintensiv industri sank i 1. halvår med 2,1 prosent sammenlignet med 1. halvår i fjor. Dette opprettholder trenden vi har sett de siste årene med et stadig mindre forbruk i den kraftintensive industrien.

Forbruket innen alminnelig forsyning økte i samme periode med 2 prosent. Tallene er ikke temperaturkorrigererte.



Kilde: Månedlig elektrisitetsstatistikk. Statistikken utarbeides i samarbeid med Statnett. **Utgis:** Hver måned i Ukens statistikk, også tilgjengelig i SSB-DATA og Statistisk månedshefte. **Mer informasjon:** Einar Hoffart, Jarle O. Thalberg, tlf. 22 86 47 70. **Vedleggstabell side:** 12.

Produksjon av elektrisk kraft. Måned. GWh

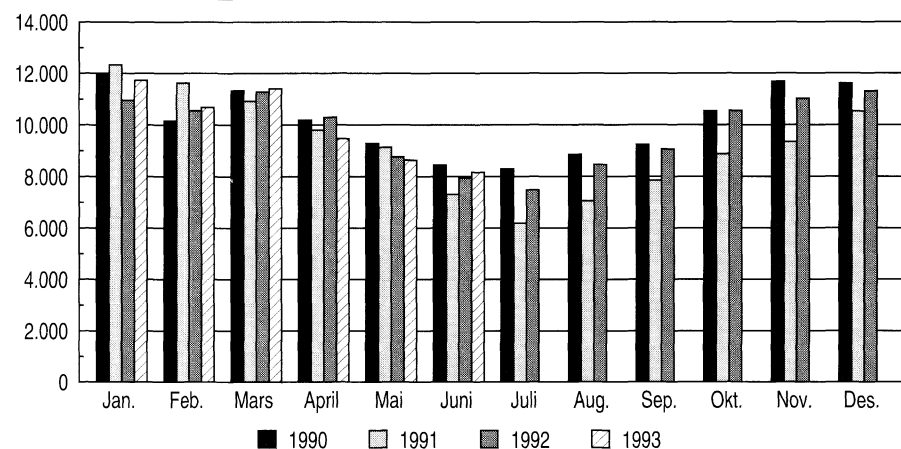

Emne	Nr.	Side
		Detaljomsetningsindeksen, juni 1993
45	1.	Detaljomsetning. Verdiindeks. 1990 = 100. Jan. 1990-juni 1993 22
45	2.	Detaljomsetning. Volumindeks. 1990 = 100. Jan. 1990-juni 1993 23
45	3.	Detaljomsetning. Volumindeks, sesongjustert. 1990 = 100. Jan.-juni 1993 24
		Prisindeks for førstegangsomsetning innenlands, pr. 15. juli 1993
45	1.	Prisindeks for førstegangsomsetning innenlands. 1981=100. Jan. 1992-juli 1993 25
		Utenriksregnskap, januar-mai 1993
50	1.	Utenriksregnskap for januar-mai 1993. Foreløpige tall. Mill. kr. Jan.-mai 1992 og jan.-mai 1993 26
50	2.	Spesifikasjoner i driftsregnskapet overfor utlandet. Mill. kr. 1985-mai 1993 28
50	3.	Spesifikasjoner i kapitalregnskapet overfor utlandet. Mill. kr. 1985-mai 1993 30

Lønnsstatistikk for tilsatte i skoleverket, pr. 1. okt. 1992

Tabell 1. Gjennomsnittlig månedsførtjeneste for heltidstilsatte i undervisningsstillinger i 1991 og 1992 i enkelte skoleslag

Kjønn Skoleslag	Tilsatte		Månedsførtjeneste i alt		Regulativlønn		Stigning	
	1991	1992	1991	1992	1991	1992	Månedsførtjeneste	Regulativlønn
							1991-1992	1991-1992
	Kr						Prosent	
Menn og kvinner	58 843	59 657	18 486	18 470	17 392	17 501	-0,1	0,6
Grunnskoler, barnetrinnet (medregnet 1-7 skoler)	16 620	17 080	17 299	17 350	17 035	17 080	0,3	0,3
Grunnskoler, kombinerte barne- og ungdomsskoler	8 262	8 579	17 449	17 508	16 886	16 993	0,3	0,6
Grunnskoler, ungdomstrinnet	10 501	10 554	18 104	18 180	17 485	17 581	0,4	0,5
Skoler for spesialundervisning, grunnskolen	2 348	1 846	17 547	17 629	17 206	17 313	0,5	0,6
Videregående skoler	19 396	19 488	20 156	20 021	17 802	17 978	-0,7	1,0
Folkeshøgskoler	654	686	18 783	18 028	16 635	16 738	-4,0	0,6
Menn	31 887	31 731	19 337	19 278	17 872	17 989	-0,3	0,7
Grunnskoler, barnetrinnet (medregnet 1-7 skoler)	6 116	6 107	18 036	18 089	17 690	17 741	0,3	0,3
Grunnskoler, kombinerte barne- og ungdomsskoler	4 093	4 109	18 125	18 140	17 445	17 539	0,1	0,5
Grunnskoler, ungdomstrinnet	6 125	6 024	18 543	18 613	17 833	17 928	0,4	0,5
Skoler for spesialundervisning, grunnskolen	769	619	18 212	18 238	17 747	17 770	0,1	0,1
Videregående skoler	13 514	13 449	20 633	20 444	18 014	18 184	-0,9	0,9
Folkeshøgskoler	411	432	19 410	18 647	17 184	17 281	-3,9	0,6
Kvinner	26 956	27 926	17 479	17 551	16 825	16 948	0,4	0,7
Grunnskoler, barnetrinnet (medregnet 1-7 skoler)	10 504	10 973	16 870	16 939	16 653	16 713	0,4	0,4
Grunnskoler, kombinerte barne- og ungdomsskoler	4 169	4 470	16 786	16 926	16 337	16 491	0,8	0,9
Grunnskoler, ungdomstrinnet	4 376	4 530	17 491	17 603	16 998	17 120	0,6	0,7
Skoler for spesialundervisning, grunnskolen	1 579	1 227	17 223	17 322	16 942	17 082	0,6	0,8
Videregående skoler	5 882	6 039	19 058	19 081	17 315	17 519	0,1	1,2
Folkeshøgskoler	243	254	17 722	16 974	15 707	15 814	-4,2	0,7

Konsumprisindeksen, pr. 15. juli 1993

Tabell 1. Varer og tjenester, etter konsumgruppe

	Vekt 0/00	Juni 1992	Juli 1992	Juni 1993	Juli 1993
Totalindeks	1001,0	245,2	245,4	250,9	250,7
Matvarer	151,0	245,0	244,9	240,6	242,2
Drikkevarer og tobakk	36,7	308,9	316,4	322,5	321,8
Klær og skotøy	66,1	218,1	213,4	224,8	220,7
Bolig, lys og brensel	263,7	264,4	264,4	272,0	271,9
Møbler og husholdningsartikler	81,8	223,8	223,9	228,4	228,6
Helsepleie	23,4	244,7	251,6	259,3	259,3
Reiser og transport	193,2	238,6	239,7	247,8	247,4
Fritidssysler og utdanning	104,6	226,6	226,9	233,9	234,2
Andre varer og tjenester	80,5	261,7	262,5	264,6	264,7

Tabell 2. Varer og tjenester, etter leveringssektor

	Vekt 0/00	Juni 1992	Juli 1992	Juni 1993	Juli 1993
Totalindeks	1001,0	245,2	245,4	250,9	250,7
1. Jordbruksvarer	87,2	245,2	244,7	238,4	240,3
1.1 Mindre bearbejdede	50,5	246,6	246,6	241,3	245,5
1.2 Mer bearbejdede	36,7	242,9	241,8	234,1	232,9
2. Fiskevarer	11,3	280,6	277,1	274,7	275,3
3. Andre norskproduserte konsumvarer	290,6	261,8	263,6	270,0	270,4
3.1 Lite påvirket av verdensmarkedets priser ..	113,9	280,0	281,6	290,1	289,6
3.2 Påvirket av verdensmarkedet pga. stort importinnhold eller råstoffpris bestemt på verdensmarkedet	84,2	261,2	263,7	270,4	272,2
3.3 Påvirket av verdensmarkedet pga. konkurranse fra utlandet	92,5	245,4	246,9	250,8	250,9
4. Importerte konsumvarer	211,5	207,7	206,5	214,4	213,6
4.1 Uten norsk konkurranse	126,7	217,1	216,9	224,9	225,8
4.2 Med norsk konkurranse	84,8	197,2	194,5	202,2	199,3
5. Husleie	177,0	245,8	245,8	252,8	252,8
6. Andre tjenester	223,4	259,2	260,2	265,2	264,0
6.1 Med arbeidslønn som dominerende priskomponent ..	60,7	264,0	267,0	273,2	273,3
6.2 Også med andre viktige priskomponenter	162,7	258,3	258,5	263,0	261,4

Tabell 3. Prisindeks for detaljhandel - konsumprisindeksen, gruppert etter næring. 1979 = 100

	Vekt 0/00	Juni 1992	Juli 1992	Juni 1993	Juli 1993
Totalindeks	515,7	234,9	235,1	239,6	239,8
Detaljhandel med nærings- og nytelsesmidler	221,7	253,8	254,8	253,6	254,6
Detaljhandel med beklednings- og tekstilvarer	71,3	213,8	209,4	220,4	216,6
Detaljhandel med møbler og innbo	48,3	180,4	180,5	183,9	184,1
Detaljhandel med jernvarer, kjøkkenutstyr, glass, steintøy, fargevarer og sportsutstyr	15,6	224,8	224,9	231,4	231,6
Detaljhandel med ur, optiske artikler, musikk- instrumenter, gull- og sølvvarer og film- og fotoartikler	12,8	199,0	198,9	204,0	204,4
Detaljhandel med motorkjøretøyer og bensin	106,2	246,3	248,1	260,4	262,2
Detaljhandel ellers	39,8	228,8	229,6	231,0	231,3

Konsumprisindeksen, pr. 15. juli 1993

Tabell 4. Konsumprisindeksens utvikling siste måned og siste år (12 md.)

	Endring i prosent			
	Juni 1992- juli 1992	Juni 1993- juli 1993	Juli 1991- juli 1992	Juli 1992- juli 1993
TOTALINDEKS	0,1	-0,1	2,5	2,2
MATVARER	-0,0	0,7	1,2	-1,1
Mjøl, gryn og bakervarer	1,7	0,3	2,7	-0,6
Kjøtt, kjøttvarer og fleisk	-0,1	-0,6	-0,7	-3,7
Fisk og fiskevarer	-1,2	0,3	-0,3	-0,7
Mjøl, fløte, ost og egg	-0,1	3,6	2,1	2,1
Spisefett og spiseoljer	0,6	0,8	5,8	4,2
Grønnsaker, frukt og bær	-1,3	0,9	-	-1,8
Poteter og varer av poteter	3,0	-2,2	8,1	-14,7
Sukker	0,4	-0,8	-0,5	-0,4
Kaffe, te, kakao og kokesjokolade	-1,0	-0,9	-2,7	-4,6
Andre matvarer	-	0,0	3,7	2,6
DRIKKEVARER OG TOBakk	2,4	-0,2	10,4	1,7
Drikkevarer	1,4	-0,3	7,2	1,5
Tobakk	4,1	-0,1	15,9	2,0
KLær OG SKOTØY	-2,2	-1,8	2,4	3,4
Bekledningsartikler	-2,5	-2,1	2,1	3,2
Tøyer og garn mv.	0,3	-0,3	2,3	3,0
Skotøy og skoreparasjoner	-0,7	-0,8	4,4	4,3
BOLIG, LYS OG BRENSEL	-	-0,0	2,4	2,8
Bolig og vedlikeholdsutgifter	0,1	0,0	3,1	2,8
Lys og brensel	-0,4	-0,4	-0,4	3,1
MØBLER OG HUSHOLDNINGSARTIKLER	0,0	0,1	0,2	2,1
Møbler og golvtøpper mv.	-	0,1	0,5	1,5
Tekstiler og utstyrsvarer mv.	-0,2	-0,1	0,6	3,2
Komfyrer, kjøleskap og annet elektrisk utstyr	0,2	0,1	1,2	2,9
Kjøkkenredskap, glass, dekketøy mv.	-0,3	0,2	0,8	3,1
Diverse husholdningsartikler og tjenester	0,4	0,1	-0,3	0,7
Leid hjelp til hjemmet, inkl. barnehager	-	-	-2,0	2,3
HELSEPLEIE	2,8	-	7,6	3,1
Helsepleie	2,8	-	7,6	3,1
REISER OG TRANSPORT	0,4	-0,2	2,0	3,2
Kjøp av egne transportmidler	-	0,5	2,4	7,5
Drift og vedlikehold av transportmidler	1,1	0,5	2,8	4,2
Bruk av offentlige transportmidler	-0,2	0,3	3,9	3,0
Porto, telefon og telegrammer	-	-5,8	-5,0	-11,0
FRITIDSSYSLER OG UTDANNING	0,1	0,1	3,5	3,2
Utstyr og tilbehør, inkl. reparasjon	0,2	0,2	1,6	2,1
Offentlige forestillinger og andre tjenester	0,1	0,1	5,4	3,3
Bøker, aviser og tidsskrifter	0,1	0,1	4,9	6,4
Skolegang	-	-	4,6	0,9
ANDRE VARER OG TJENESTER	0,3	0,0	2,8	0,8
Personlig hygiene	0,2	-0,3	1,4	-2,5
Andre varer, ikke nevnt foran	0,3	0,3	0,8	2,0
Utgifter på restauranter, hoteller, selskapsreiser mv..	0,4	0,1	3,6	2,0

Konsumprisindeksen, pr. 15. juli 1993

Tabell 5. Konsumprisindeksens utvikling siste måned og siste år (12 md.). Leveringssektor

	Endring i prosent			
	Juni 1992- juli 1992	Juni 1993- juli 1993	Juli 1991- juli 1992	Juli 1992- juli 1993
T O T A L I N D E K S	0,1	-0,1	2,5	2,2
1. Jordbruksvarer	-0,2	0,8	0,7	-1,8
1.1 Mindre bearbeidde	-	1,7	1,1	-0,4
1.2 Mer bearbeidde	-0,4	-0,5	0,2	-3,7
2. Fiskevarer	-1,2	0,2	-0,3	-0,6
3. Andre norskproduserte konsumvarer	0,7	0,1	2,7	2,6
3.1 Lite påvirket av verdensmarkedets priser	0,6	-0,2	2,4	2,8
3.2 Påvirket av verdensmarkedet pga. stort importinnhold eller råstoffpris bestemt på verdensmarkedet	1,0	0,7	2,6	3,2
3.3 Påvirket av verdensmarkedet pga. konkurranse fra utlandet	0,6	0,0	3,1	1,6
4. Importerte konsumvarer	-0,6	-0,4	2,2	3,4
4.1 Uten norsk konkurranse	-0,1	0,4	1,6	4,1
4.2 Med norsk konkurranse	-1,4	-1,4	3,0	2,5
5. Husleie	-	-	3,4	2,8
6. Andre tjenester	0,4	-0,5	2,7	1,5
6.1 Med arbeidslønn som dominerende priskomponent	1,1	0,0	3,9	2,4
6.2 Også med andre viktige priskomponenter	0,1	-0,6	2,2	1,1

Tabell 6. Prisindeks for detaljhandel, endring siste måned og siste år (12 md.). Gruppert etter næring

	Endring i prosent			
	Juni 1992- juli 1992	Juni 1993- juli 1993	Juli 1991- juli 1992	Juli 1992- juli 1993
T O T A L I N D E K S	0,1	0,1	2,4	2,0
Detaljhandel med nærings- og nytelsesmidler	0,4	0,4	2,7	-0,1
Detaljhandel med beklednings- og tekstilvarer	-2,1	-1,7	2,1	3,4
Detaljhandel med møbler og innbo	0,1	0,1	0,4	2,0
Detaljhandel med jernvarer, kjøkkenutstyr, glass, steintøy, fargevarer og sportsutstyr	0,0	0,1	2,3	3,0
Detaljhandel med ur, optiske artikler, musikk- instrumenter, gull- og sølvvarer og film- og fotoartikler	-0,1	0,2	2,3	2,8
Detaljhandel med motorkjøretøyer og bensin	0,7	0,7	3,1	5,7
Detaljhandel ellers	0,3	0,1	1,8	0,7

Konsumprisindeksen, pr. 15. juli 1993

Tabell 7. Konsumprisindeksen fra 1930 til 1993. 1979=100

	Jan.	Feb.	Mars	Apr.	Mai	Juni	Juli	Aug.	Sep.	Okt.	Nov.	Des.	Gj.-snitt
1930	11,7	11,7	11,6	11,5	11,5	11,5	11,5	11,5	11,5	11,4	11,4	11,4	11,5
1931	11,3	11,2	11,1	11,0	10,9	10,9	10,9	10,9	10,7	10,7	10,7	10,7	10,9
1932	10,7	10,7	10,7	10,7	10,7	10,7	10,7	10,7	10,7	10,7	10,7	10,7	10,7
1933	10,6	10,6	10,6	10,6	10,6	10,6	10,6	10,7	10,6	10,6	10,6	10,6	10,6
1934	10,4	10,4	10,4	10,6	10,6	10,6	10,7	10,7	10,7	10,7	10,7	10,7	10,6
1935	10,7	10,7	10,7	10,7	10,7	10,8	10,9	10,9	10,9	10,9	11,0	11,0	10,8
1936	11,0	11,0	11,1	11,1	11,1	11,1	11,1	11,0	11,1	11,1	11,1	11,2	11,1
1937	11,3	11,4	11,5	11,7	11,7	11,9	12,1	12,1	12,2	12,3	12,3	12,3	11,9
1938	12,3	12,3	12,3	12,3	12,3	12,3	12,4	12,3	12,2	12,2	12,1	12,2	12,3
1939	12,1	12,1	12,1	12,3	12,3	12,3	12,4	12,4	12,4	12,7	12,9	13,1	12,4
1940	13,1	13,3	13,9	14,1	14,2	14,2	14,3	14,3	15,4	15,5	15,6	16,1	14,5
1941	16,2	16,4	16,6	16,7	16,9	17,1	17,1	17,3	17,3	17,4	17,5	17,7	17,0
1942	17,7	17,7	17,9	17,9	18,0	18,1	18,1	18,1	18,1	18,1	18,2	18,2	18,0
1943	18,3	18,4	18,4	18,4	18,5	18,5	18,6	18,6	18,5	18,5	18,6	18,6	18,5
1944	18,6	18,6	18,6	18,7	18,7	18,7	18,7	18,7	18,7	18,7	18,7	18,7	18,7
1945	18,7	18,8	18,8	19,0	19,1	19,1	19,1	19,2	19,3	19,1	19,1	19,2	19,0
1946	19,3	19,3	19,3	19,4	19,4	19,4	19,5	19,6	19,6	19,6	19,8	19,8	19,5
1947	19,6	19,7	19,8	19,8	19,8	19,9	19,7	19,6	19,4	19,3	19,3	19,4	19,6
1948	19,4	19,5	19,6	19,6	19,7	19,6	19,6	19,4	19,4	19,3	19,3	19,3	19,5
1949	19,3	19,4	19,4	19,4	19,5	19,5	19,5	20,0	19,6	19,5	19,5	19,5	19,5
1950	19,6	19,6	19,6	20,2	20,4	20,4	20,4	20,4	21,1	21,2	21,6	21,8	20,5
1951	22,0	22,2	22,4	23,4	23,8	24,2	24,4	24,4	24,6	24,4	24,7	24,8	23,8
1952	25,2	25,3	25,4	25,4	25,4	25,6	26,3	26,3	26,5	26,5	26,5	26,3	25,9
1953	26,2	26,1	26,3	26,3	26,3	26,4	26,4	26,4	26,5	26,7	26,7	26,7	26,4
1954	26,7	26,9	27,1	27,2	27,4	27,4	28,2	28,3	28,1	27,9	27,9	28,0	27,6
1955	27,9	27,7	27,7	27,7	27,8	27,9	28,0	28,0	27,8	27,8	27,9	27,9	27,9
1956	27,9	28,1	28,3	28,7	29,3	29,4	29,5	29,3	29,1	29,1	29,1	29,2	28,9
1957	29,3	29,4	29,6	29,8	29,9	29,8	29,7	29,7	29,7	29,8	29,9	29,9	29,7
1958	30,0	30,1	30,3	30,9	31,1	31,3	31,5	31,7	31,9	31,7	31,7	31,7	31,1
1959	32,0	31,9	31,5	31,7	31,7	31,7	31,9	31,9	31,9	32,0	31,9	31,9	31,9
1960	31,9	31,9	32,0	32,0	31,9	32,0	32,0	31,9	31,9	32,0	31,9	32,1	31,9
1961	32,1	32,1	32,2	32,4	32,5	32,6	32,7	32,9	33,1	33,4	33,4	33,5	32,7
1962	33,6	33,8	34,0	34,2	34,2	34,3	34,8	34,9	35,0	34,9	34,9	35,0	34,5
1963	35,2	35,4	35,6	35,7	35,2	35,2	35,5	35,2	35,2	35,1	35,4	35,6	35,4
1964	36,4	36,6	36,8	37,0	37,0	37,1	37,6	37,8	38,1	37,9	38,0	38,1	37,4
1965	38,4	38,4	38,8	39,0	39,0	39,0	39,3	39,0	39,2	39,0	39,1	39,3	39,0
1966	39,4	39,4	39,8	39,9	39,9	39,9	40,6	40,7	40,6	40,8	40,8	40,9	40,2
1967	41,1	41,1	41,3	41,5	41,6	42,2	42,4	42,5	42,4	42,4	42,6	42,7	42,0
1968	43,0	43,0	43,2	43,2	43,1	43,3	43,6	43,5	43,7	43,9	44,0	44,1	43,4
1969	44,1	44,3	44,3	44,5	44,5	44,7	45,1	44,9	45,1	45,3	45,4	45,4	44,8
1970	48,0	48,2	48,6	48,8	48,8	49,2	49,9	49,8	50,3	50,6	50,8	51,4	49,6
1971	51,6	51,7	52,0	52,0	52,2	52,4	52,8	52,8	53,0	53,4	53,8	53,9	52,6
1972	54,7	54,8	55,3	55,6	55,7	56,3	56,8	56,9	57,4	57,7	57,9	58,1	56,4
1973	58,4	58,9	59,6	60,0	60,1	60,7	61,0	60,8	61,3	61,9	62,3	62,6	60,7
1974	63,6	64,3	65,0	65,4	65,4	65,8	66,6	66,9	67,4	68,1	68,5	69,1	66,4
1975	71,0	71,4	72,2	72,6	72,9	73,7	75,1	74,9	75,9	76,2	76,6	76,8	74,1
1976	77,7	78,1	79,2	79,8	80,4	81,4	82,1	82,1	82,2	82,3	82,7	82,9	80,9
1977	84,4	85,1	86,4	87,0	87,6	88,4	89,4	89,4	89,9	90,3	90,3	90,5	88,2
1978	92,4	92,8	93,8	94,1	94,3	94,9	96,0	96,2	97,4	97,6	97,7	97,8	95,4
1979	97,6	97,9	98,3	98,7	99,3	99,8	100,3	100,4	100,9	101,7	102,2	102,4	100,0
1980	104,0	105,7	107,5	108,1	109,3	110,6	111,9	112,6	113,7	114,8	115,6	116,4	110,9
1981	119,8	120,7	123,1	123,9	124,4	126,0	127,8	127,8	129,0	129,3	129,9	130,3	126,0
1982	134,2	135,1	137,3	138,0	138,2	139,6	141,8	141,9	142,9	143,9	145,0	145,6	140,3
1983	147,8	148,5	150,0	150,6	150,9	151,9	153,0	152,7	154,0	154,7	155,1	155,9	152,1
1984	157,3	158,1	159,9	160,6	160,8	161,6	162,3	162,1	163,4	164,1	164,4	165,1	161,6
1985	166,3	166,8	168,7	169,4	169,9	171,1	171,7	171,2	172,9	173,3	173,9	174,4	170,8
1986	176,2	176,9	178,0	179,2	179,4	182,5	184,4	185,1	187,8	188,5	189,0	189,9	183,1
1987	192,9	194,6	196,6	197,2	197,6	198,7	199,3	199,6	202,4	202,6	203,1	204,0	199,1
1988	206,4	207,8	210,8	211,3	211,7	212,9	212,9	212,7	215,4	215,6	215,6	215,5	212,4
1989	217,1	217,9	219,8	221,0	221,7	223,0	223,2	222,5	224,4	224,7	224,8	224,6	222,1
1990	226,3	227,2	229,8	229,8	230,3	231,0	231,2	231,0	233,2	235,1	235,0	234,4	231,2
1991	235,4	236,2	237,9	238,6	239,0	239,2	239,4	239,3	241,0	241,0	241,1	241,1	239,1
1992	241,1	241,7	243,9	244,4	244,7	245,2	245,4	244,8	245,9	246,4	246,5	246,4	244,7
1993	247,2	247,9	250,1	250,7	250,8	250,9	250,7						

Konsumprisindeksen, pr. 15. juli 1993

Tabell 8. Konsumprisindeks. Indekstill for enkelte varer og varegrupper og priser på matvarer i 1979

Vare eller varegruppe	A.Mengde- enhet	B.Pris	C. Indekstill(1979 = 100)											
			1979	1990	1991	1992	Nov. 1992	Des. 1992	Jan. 1993	Feb. 1993	Mars 1993	April 1993	Mai 1993	Juni 1993
Matvarer			Kr											
Hvetemjøl, finsiktet, pakket	2 1/2 kg	3,24	417,7	468,4	478,4	497,5	497,0	487,9	481,7	480,7	480,2	479,7	477,3	476,9
Havregryn, vanlige, pakket	3/4 kg	4,29	280,5	296,3	292,3	288,2	287,3	290,5	294,3	294,9	295,5	293,4	294,6	292,6
Risengryn, pakket	1/2 kg	4,88	265,0	263,7	256,8	253,1	254,9	255,7	252,3	250,5	249,7	249,5	246,9	247,2
Flatbrød, pakket	400 g	3,63	314,0	337,0	360,5	360,6	362,8	363,9	361,4	361,7	357,7	361,0	357,7	358,1
Kjeks, Marie, pakket	200 g	3,65	182,8	186,1	187,8	180,5	180,3	182,2	183,9	182,0	180,3	181,8	180,8	179,5
Kjeks, Cream Cracker, pakket	220 g	3,77	265,1	276,9	282,5	283,0	283,3	286,9	286,9	284,4	285,5	286,9	285,5	287,2
Hveteloff	kg	6,12	327,6	324,1	329,7	330,0	331,3	327,0	331,0	329,7	325,7	324,7	322,4	325,7
Grovbrød	"	6,87	339,3	341,1	341,8	337,4	339,8	341,2	339,5	338,5	337,4	335,4	331,6	329,9
Vitabrød	"	4,36	368,8	383,1	404,9	410,7	414,8	414,4	418,1	415,2	408,2	408,2	402,5	405,0
Husholdningsbrød	"	4,38	361,1	356,9	356,6	359,5	364,1	360,2	359,5	362,7	365,8	367,3	362,7	365,8
Kneippbrød	"	4,17	292,9	287,3	287,2	282,9	282,0	281,5	276,2	281,2	280,0	281,5	277,1	280,0
Hveteboller	stk.	0,79	325,8	339,5	354,7	352,9	355,4	361,5	361,8	364,0	360,1	363,6	362,9	363,6
Wienerbrød	"	1,36	366,8	397,5	421,4	433,1	435,6	437,7	435,6	438,2	442,4	442,8	440,3	442,4
Puffet ris, pose	200 g	3,46	201,1	198,1	188,7	183,8	183,8	182,4	181,0	179,5	178,1	180,1	179,2	178,2
Okse, mellomørbrød	kg	36,16	303,7	327,3	341,2	342,7	339,6	343,0	350,2	354,3	354,3	350,6	353,6	357,8
Okse, høyrygg	"	31,35	253,8	262,8	261,3	258,0	260,1	262,2	258,0	253,0	252,5	254,3	256,2	251,7
Okse, bibringe	"	23,01	262,6	277,4	274,4	273,6	276,1	269,8	268,9	277,4	277,7	278,5	281,0	278,3
Ku, mellomørbrød	"	36,19	209
Ku, høyrygg	"	31,78	156
Ku, bibringe	"	23,49
Mellomkalv, stek	"	40,69
Lam, stek	"	36,15	179,1	182,4	188,3	181,9	186,7	190,9	192,6	185,9	186,7	189,5	183,1	184,1
Svin, skinkestek	"	38,15	205,3	202,6	199,7	198,6	189,9	200,0	191,3	190,1	191,3	188,7	192,9	193,7
Svin, koteletter	"	42,79	204,1	203,5	198,0	198,4	193,3	190,8	185,5	191,0	184,9	190,8	191,4	190,2
Svin, sideflesk, saltet	"	42,09	257,5	250,3	252,4	252,8	250,6	248,5	244,7	237,3	234,5	233,2	230,9	227,4
Spekeskinke	"	63,47	175,5	176,3	180,7	181,7	184,8	183,5	181,2	185,3	185,0	175,1	175,2	173,8
Penalår	"	69,27	233,3	233,3	244,5	244,9	236,1	244,2	247,6	243,4	241,2	239,5	244,4	246,4
Høne, dypfryst	"	17,89	176,7	175,5	176,7	174,3	176,7	171,3	163,2	167,5	165,3	171,3	171,5	164,1
Reinsdyr, stek	"	57,28	221,7	229,6	237,7	239,2	236,6	242,3	241,9	244,0	245,0	247,6	246,6	247,6
Okselever	"	22,12	100,0	102,1	96,1	91,5	91,6	90,8	90,1	94,5	96,4	98,1	97,7	100,1
Karbonadedeig	"	52,93	210,3	208,2	210,5	213,1	212,1	208,7	204,6	204,2	202,7	205,6	202,7	200,0
Kjøttdeig	"	38,96	219,1	209,3	203,0	195,0	198,5	194,4	192,0	198,1	199,4	195,4	193,8	194,0
Kjøttpølser, kokte og røykte	"	27,07	232,6	229,7	215,8	211,4	209,2	204,7	201,1	207,3	203,0	204,1	205,8	199,2
Medisterpølser, kokt	"	29,79	244,5	242,6	244,3	230,0	203,1	245,6	240,6	242,7	242,2	240,9	244,3	240,4
Grillpølser, vakuumpakket	"	33,47	190,4	184,1	177,1	179,5	181,9	182,9	181,3	183,6	177,5	170,7	166,9	161,1
Hermetiske kjøttkaker	1/1 boks	21,48	181,8	184,0	178,1	178,3	180,4	180,4	178,3	179,6	178,2	179,6	179,7	181,3
Kokt skinke, vakuumpakket	hg	11,63	174,1	176,5	173,0	168,6	170,8	168,4	166,9	167,5	163,4	162,4	163,4	161,5
Okserull, vakuumpakket	"	9,88	212,8	214,5	220,7	224,8	219,5	210,8	211,3	205,9	204,8	205,0	205,3	204,6
Kalverull	"	6,21
Salamipølse, vakuumpakket	"	7,68	252,0	255,8	255,8	252,6	254,4	255,9	254,6	252,3	250,6	249,3	247,3	250,3
Fårepølse, vakuumpakket	"	7,05	270,3	274,4	275,4	272,3	274,0	274,0	270,9	267,6	267,6	270,7	270,1	270,7
Leverpostei i løs vekt	"	3,59	232,0	237,5	243,5	250,2	246,3	247,8	247,8	252,1	249,5	250,7	249,9	249,9
Torsk, uten hode og innmat	kg	13,24	389,3	402,4	412,4	411,6	426,5	426,9	414,9	412,4	413,3	415,3	415,3	408,0
Kveite, stor	"	46,48	205,4	219,5	225,5	221,0	219,7	220,4	222,4	220,6	220,6	217,1	222,2	224,1
Makrell (1)	"	10,18	462,2	358,5	358,1
Fjordsild	"	11,30	173,6	179,9	195,7	204,8	206,9	207,3	205,7	205,7	207,9	209,5	225,1	225,9
Torsk, fersk renskåret filet	"	18,27	340,0	359,7	361,3	362,3	369,0	375,8	369,0	369,0	368,7	371,5	365,1	365,1
Sei, fersk renskåret filet	"	12,15	357,2	377,8	384,4	392,1	394,3	399,2	394,0	387,6	394,0	392,1	388,7	393,2
Torsk, dypfryst filet, pakke	400 g	9,73	340,8	342,2	317,4	310,7	309,1	312,3	309,1	312,3	312,3	312,6	314,5	317,9
Hyse, dypfryst filet, pakke	"	10,57
Sei, dypfryst filet, pakke	"	6,82	389,8	404,0	388,5	382,7	378,0	371,8	367,5	360,5	359,3	357,3	357,7	352,3

(1) Sesongvare.

Konsumprisindeksen, pr. 15. juli 1993

Tabell 8 (forts.). Konsumprisindeks. Indekstill for enkelte varer og varegrupper og priser på matvarer i 1979

Vare eller varegruppe	A.Mengde- enhet	B.Pris 1979	C. Indekstill (1979 = 100)											
			1990	1991	1992	Nov. 1992	Des. 1992	Jan. 1993	Feb. 1993	Mars 1993	April 1993	Mai 1993	Juni 1993	Juli 1993
Matvarer (forts.)			Kr											
Torsk, panetter, dypfryst, pakke	400 g	9,38	343,4	334,0	311,6	312,1	307,4	302,3	300,8	287,9	288,5	286,0	286,0	281,6
Torsk, sprengt filet	kg	15,52	364,8	389,2	414,0	422,8	426,9	412,7	416,9	411,1	413,6	409,8	410,2	419,0
Torsk, lutefisk	"	10,96	354,3	399,7	422,3	427,0	414,7	413,9	418,1	424,4	413,0	410,5	416,8	412,2
Torsk, klippfisk, pakke	1/2 kg	12,38	346,4	360,8	385,6	386,4	389,0	386,0	388,3	406,1	394,0	393,2	394,3	393,2
Torsk, røykt filet	kg	18,60	349,3	360,1	375,4	378,2	377,8	373,3	377,5	374,5	382,0	379,3	385,7	388,0
Saltet feitsild	"	13,26	243,2	246,7	247,8	254,6	253,4	254,9	256,9	254,4	258,4	253,2	251,9	253,2
Torskeroqn, hermetisk	1/1 boks	12,60	242,5	215,9	194,9	194,1	191,6	189,3	188,0	189,5	189,5	189,3	187,0	184,1
Fiskeboller, hermetisk	"	7,38	231,5	214,4	200,4	193,2	191,4	191,6	190,4	189,2	186,6	184,0	182,0	182,0
Gaffelbiter	1/16 boks	4,52	220,1	228,3	233,7	234,1	235,7	239,2	239,5	240,2	240,6	241,8	241,8	241,1
Makrellfilet i tomat	1/3 boks	5,21	173,7	160,6	148,2	146,8	146,3	142,3	142,0	143,7	141,6	143,1	141,7	140,7
Krabbe, naturell	1/4 boks	10,52	258,5	261,3	266,6	265,5	264,9	268,4	265,2	261,2	260,9	260,9	260,4	261,7
Fiskepudding, vanlig	kg	17,14	236,0	235,1	232,7	231,2	235,4	234,9	232,6	241,4	240,9	241,9	239,5	238,6
H-mjlk (homogenisert), i engangsemballasje.....	1l	1,81	420,9	441,8	488,5	488,6	487,6	489,1	488,6	489,1	488,6	488,6	488,6	485,7
Skummet kulturmjlk, i engangsemballasje.....	"	1,53	433,4	425,6	439,7	436,9	437,4	437,4	437,4	437,4	437,8	437,4	438,7	510,4
Kremfløte, 35%, i engangs- emballasje	1/2 l	9,94	184,9	192,5	196,0	195,8	196,2	199,4	199,0	200,4	200,7	200,5	201,5	202,5
Kondensert mjlk	1/1 boks	3,79	232,6	240,2	249,0	254,2	253,4	256,7	259,9	258,4	259,6	258,9	259,6	260,6
Gaudaost	kg	19,17	339,1	363,4	383,2	385,1	381,7	377,4	368,6	365,9	369,0	367,1	367,5	363,2
Nøkkelost	"	19,24	344,2	374,2	398,4	396,9	398,9	396,9	392,0	385,6	384,4	384,8	383,2	381,6
Gudbrandsdalsost	"	18,73	318,9	342,6	355,9	349,8	350,9	346,6	339,7	334,3	335,7	334,3	333,6	334,3
Jarlsbergost	"	20,40	327,8	353,6	369,3	367,3	366,5	362,4	356,9	357,2	357,6	357,6	358,0	355,7
Normannaost	"	19,97	352,5	403,5	435,4	437,5	437,1	435,8	434,5	434,9	436,7	439,3	440,1	438,8
Fløtemysost	"	17,62	341,3	364,7	385,5	385,3	383,4	379,9	371,4	371,8	371,8	369,5	369,5	364,5
Primula, eske	125 g	4,36	335,4	355,9	369,6	371,3	372,8	372,4	369,8	368,7	369,8	370,2	370,5	369,1
Egg	kg	19,20	140,7	142,6	141,2	138,8	140,4	137,5	136,1	138,5	137,5	136,8	137,1	137,0
Meierismør, normalsaltet ...	1/2 kg	7,11	230,5	240,5	246,8	237,9	229,8	239,7	243,8	248,1	246,3	247,1	250,1	249,6
Margarin, animalsk	"	3,02	242,5	266,4	286,5	291,6	291,6	297,1	296,2	304,6	304,6	310,4	310,6	314,7
Margarin, plantemargarin ...	"	3,42	229,8	247,8	266,5	271,5	271,5	275,6	278,5	280,4	280,9	283,1	282,6	287,4
Majones, plastpose	ca.165 g	4,18	212,5	219,2	221,5	216,4	216,0	215,1	212,0	213,1	210,9	211,5	211,3	208,4
Hodekål (1)	kg	4,16	120,0	129,6	131,6	140,5	154,9	213,7	247,4
Blomkål (1)	"	10,50	211,1
Gulrøtter (1)	"	4,53	181,9	190,4	212,3	232,3	255,5	286,1
Kålrot (1)	"	3,99	154,3	147,6	153,7	159,7	176,6	193,9
Løk, vanlig	"	7,44	137,6	139,7	158,7	144,2	145,4	148,7	152,8	159,6	163,6	185,7	185,8	196,2
Agurker (slange) (1)	"	14,81	157,9	206,7	198,5
Tomater (1)	"	19,86	162,7	143,5
Epler, utenlandske (1)	"	9,71	128,4	145,0	148,5	153,0
Epler, norske,Gravenstein(1)	"	9,82	193,4	159,1
Druer, grønne (1)	"	9,11	195,9	234,5
Appelsiner	"	6,40	188,1	197,3	187,7	191,6	159,5	168,9	162,2	171,6	165,1	182,8	189,1	204,5
Bananer	"	7,09	208,1	193,2	167,3	157,8	155,9	172,3	195,9	189,6	185,5	164,7	177,9	179,5
Rosiner, pakke	250 g	6,38	131,1	127,7	128,8	125,4	123,7	119,9	122,8	122,4	121,5	122,7	125,3	126,7
Aprikoser, spanske, ex choice, pakke	250 g	6,92	208,0	203,9	199,6	199,1	197,5	197,3	198,9	200,9	201,8	201,8	203,2	203,4
Tyttebær (1)	kg	12,71
Jordbær (1)	1/2 kg	9,46	203,3
Solbær (1)	"	9,30
Erter, husholdnings-, hermetiske	1/1 boks	10,54	143,0	136,9	131,1	128,5	128,2	128,5	131,3	130,3	128,9	129,0	127,3	126,1
Surkål, plastpose	1/2 kg	5,42	166,9	152,3	136,7	132,1	125,5	128,9	128,8	131,3	129,8	128,5	127,6	128,5
Rødbeter, plastpose	225 g	5,77	217,0	194,7	174,5	167,1	163,2	160,6	158,9	155,3	152,2	151,3	149,7	147,8
Ananas, hermetisk	1/1 boks	6,94	171,3	173,2	183,0	181,4	180,8	181,6	181,2	186,0	184,5	185,1	183,4	181,2
Aprikoskompott, plastpose ..	1/2 kg	6,94	200,5	193,3	187,1	182,9	184,2	183,9	181,4	176,2	175,1	178,1	175,9	174,0

(1) Sesongvare.

Konsumprisindeksen, pr. 15. juli 1993

Tabell 8 (forts.). Konsumprisindeks. Indekstall for enkelte varer og varegrupper og priser på matvarer i 1979

Vare eller varegruppe	A.Mengde- enhet	B.Pris 1979	C. Indekstall (1979 = 100)											
			1990	1991	1992	Nov. 1992	Des. 1992	Jan. 1993	Feb. 1993	Mars 1993	April 1993	Mai 1993	Juni 1993	Juli 1993
Matvarer (forts.)			Kr											
Jordbærsyltetøy, kartong ...	kg	15,22	141,0	138,0	134,4	132,0	130,0	130,0	127,1	124,1	123,9	122,9	121,3	119,6
Tyttebærsyltetøy, glass	ca.1/3 kg	9,27	244,5	239,4	233,4	235,8	232,6	230,9	232,1	226,5	224,9	224,2	224,9	222,1
Appelsinmarmelade, glass ...	"	6,64	182,5	181,1	184,5	186,7	186,5	186,5	187,1	184,9	184,1	186,7	188,0	186,5
Husholdningssaft	0,7 l	12,35	127,8	119,9	110,8	108,0	107,8	106,1	107,1	104,5	105,1	104,6	104,3	102,8
Simpson appelsinsaft	1	10,93	209,6	208,0	206,6	206,0	205,0	204,8	203,5	204,8	203,9	205,6	205,4	204,8
Poteter, røde, løs vekt	kg	2,73	189,1	199,5	216,8	163,3	164,1	172,5	173,6	178,2	185,2	190,1	204,5	179,5
Poteter, røde, pose	2 1/2 kg	8,03	194,7	201,9	206,0	163,5	162,6	166,6	168,0	173,0	172,6	176,9	178,5	181,4
Potetmjøl, pakket	1/2 kg	5,37	248,3	249,6	259,9	265,2	268,3	273,2	276,3	276,8	277,3	277,8	278,1	277,3
Farin, pakket	1 kg	3,49	360,7	336,9	330,8	331,1	331,1	332,4	331,1	330,4	332,0	331,1	330,1	327,1
Raffinade, pakket	1/2 kg	2,62	334,3	329,4	328,2	329,2	330,2	333,8	338,1	337,4	338,1	339,4	339,1	340,7
Kaffe, brent	kg	41,80	108,9	107,7	101,9	97,0	94,6	94,9	93,1	90,8	91,4	92,0	93,5	91,2
Te, pakke	hg	8,56	186,0	188,4	194,2	193,4	192,4	191,4	190,7	189,3	186,8	193,0	195,3	194,9
Kokesjokolade, vanlig, norsk	plate	5,19	151,2	155,4	161,5	163,4	162,7	164,2	165,6	167,1	166,1	166,1	166,3	167,1
Kakao, pakke	250 g	13,77	122,6	129,6	141,0	141,4	141,4	144,3	142,0	143,4	143,7	145,2	144,9	144,3
Spisesjokolade, drops o.l...			246,8	261,0	286,3	290,5	290,6	290,8	290,9	289,3	289,5	290,2	298,2	298,6
Iskrem			282,1	292,7	292,8	288,8	288,1	288,1	288,0	290,3	293,2	291,2	292,5	292,7
Ertesuppe	pose	4,67	267,7	277,7	281,9	285,9	287,8	289,8	294,0	293,7	294,8	294,8	295,4	292,9
Italiensk salat, plastemball.	250 g	8,24	173,5	176,1	172,2	171,2	170,7	169,1	169,5	171,5	168,9	169,1	169,3	168,9
Buljongtørninger	5 stk.	2,25	229,0	247,1	256,4	260,5	261,8	267,2	274,9	277,4	278,7	277,9	280,5	278,2
Husholdningssalt, pakke	1 kg	1,96	266,9	271,3	279,7	284,7	283,0	294,5	297,0	299,0	298,1	299,2	299,5	299,0
Tomatsuppe	pose	4,31	242,5	255,0	258,1	259,0	259,0	258,5	258,7	256,9	258,7	258,7	259,5	259,2
Sirup, pappemballasje	1/2 kg	4,10	260,9	262,0	261,8	262,9	265,5	268,4	270,0	271,8	272,6	274,4	273,1	275,2
Barnemat, grønnsaker m/ kjøttkraft, glass	140 g	3,72	207,5	220,8	228,4	231,0	229,9	234,2	234,5	237,0	237,4	237,4	238,1	239,7
Barnegrøt, pakke	1/2 kg	11,76	185,0	196,0	201,7	201,3	200,9	202,3	203,5	200,9	200,9	200,7	201,7	203,3
Drikkevarer og tobakk														
Selters, brus o.l.....			232,9	244,1	260,1	262,2	261,3	266,1	265,9	265,9	266,0	265,8	265,4	263,7
Øl			278,8	297,5	317,9	320,2	321,3	324,5	325,1	328,2	328,8	330,3	329,6	328,9
Vin, brennevin og sprit			240,7	257,0	272,6	274,6	274,6	277,4	277,4	277,4	277,4	278,1	278,1	278,1
Sigarer, sigarillos			312,0	330,9	361,3	365,5	365,5	373,9	373,9	373,9	373,9	373,9	373,9	373,9
Sigaretter			294,8	319,0	362,9	371,7	371,9	375,5	376,9	378,2	377,1	377,8	377,6	376,5
Røyketobakk			305,5	333,1	376,9	382,8	383,0	393,9	394,3	394,9	394,6	394,6	394,3	394,4
Sigarettpapir			284,6	284,6	355,8	355,8	355,8	355,8	355,8	355,8	355,8	355,8	355,8	355,8
Klær og skotøy														
Skjorter og nattøy			236,5	233,4	236,2	241,3	241,1	225,6	230,0	238,3	244,2	244,7	245,8	239,4
Dresser, drakter, jakker mv.			205,3	211,2	212,3	218,1	217,3	201,3	205,7	219,5	221,6	223,0	220,9	215,0
Kåper, frakker, regntøy			193,2	201,4	202,7	207,8	205,6	195,3	200,9	211,8	212,4	212,5	210,0	205,0
Strømper og sokker			206,4	211,2	214,6	216,6	217,2	213,1	212,1	215,8	216,3	215,9	215,8	214,2
Undertøy			236,6	242,3	243,9	248,2	247,8	246,4	247,9	249,8	248,8	250,0	250,6	250,3
Tøyer og garn			232,3	238,9	245,4	248,6	248,8	248,4	251,2	253,1	253,0	252,3	252,9	252,1
Skotøy av lær			174,6	180,8	187,2	194,3	194,2	181,8	183,0	193,9	197,8	199,3	198,1	196,2
Gummifottøy			223,6	235,6	246,0	251,6	252,7	250,2	257,5	261,1	258,7	258,8	259,5	260,3
Reparasjon av skotøy			276,2	280,8	291,1	295,6	295,6	295,6	296,3	293,9	299,1	300,6	300,6	300,6

Konsumprisindeksen, pr. 15. juli 1993

Tabell 8 (forts.). Konsumprisindeks. Indekstall for enkelte varer og varegrupper og priser på matvarer i 1979

Vare eller varegruppe	C. Indekstall (1979 = 100)											
	1990	1991	1992	Nov. 1992	Des. 1992	Jan. 1993	Feb. 1993	Mars 1993	April 1993	Mai 1993	Juni 1993	Juli 1993
Bolig, lys og brensel												
Husleie	225,3	236,4	245,2	247,8	248,5	248,5	248,5	252,2	252,2	252,2	252,7	252,7
Vedlikeholdsutgifter	238,3	248,1	251,1	250,2	253,6	256,2	256,4	257,8	258,3	258,3	258,2	258,9
Elektrisitet	322,2	327,7	324,2	324,2	324,2	331,7	331,7	331,7	336,2	336,2	336,2	334,0
Petroleum	243,0	289,5	268,6	273,4	266,6	274,2	277,9	277,9	280,6	272,9	268,4	272,6
Fyringsolje	228,1	273,6	261,0	265,4	260,0	266,9	269,5	271,6	274,6	264,9	260,0	263,3
Bjørkeved	167,5	167,5	180,5	181,6	181,6	184,1	184,1	189,4	189,4	189,4	189,4	189,4
Koks	189,3	198,7	212,9	221,3	221,3	226,9	226,9	226,9	226,9	226,9	226,9	226,9
Møbler og husholdningsartikler												
Møbler	237,9	244,3	247,0	249,4	249,4	248,3	250,2	250,5	250,2	251,3	251,0	251,6
Tekstiler og utstyrvarer ..	173,1	173,9	172,2	173,2	173,8	172,9	175,9	176,3	177,8	177,9	178,2	177,8
Komfyrer, kjøleskap o.a. elektrisk utstyr	172,5	176,2	178,0	178,9	178,7	179,6	181,5	182,0	183,0	183,5	183,4	183,5
Porcelen, steintøy og glass	202,7	205,5	210,6	216,1	216,0	218,6	220,4	215,9	215,1	212,4	212,7	212,4
Annet kjøkkentøy	203,5	207,3	210,4	210,3	211,9	212,0	214,0	215,6	215,2	215,1	214,8	215,5
Glødelamper mv.	187,3	191,2	189,4	187,3	189,3	190,1	190,5	192,3	189,9	189,7	191,2	193,7
Annet (verktøy)	208,2	212,1	215,1	217,7	218,5	218,0	218,6	221,6	223,5	223,3	223,6	223,7
Vaskepulver	187,9	196,3	201,0	203,1	203,2	205,4	207,3	208,5	208,8	208,4	208,9	209,8
Andre rengjøringsmidler	227,9	233,9	233,8	233,7	233,2	233,9	235,0	235,7	235,9	236,2	236,3	236,0
Vask, rensing, farging mv ..	259,3	274,3	285,8	289,5	289,5	292,7	293,2	297,1	295,5	295,5	295,5	291,6
Leid hjelp til hjemmet	242,4	251,5	250,0	251,4	251,4	251,4	255,6	255,6	255,6	255,6	255,6	255,6
Reiser og transport												
Kjøp av bil	230,4	234,6	240,0	242,3	242,6	250,3	251,8	254,3	255,2	255,9	256,9	258,2
Kjøp av motorsykler og sykler	275,4	285,5	294,1	295,2	294,4	301,3	302,4	304,8	307,2	307,5	307,8	311,0
Drift og vedlikehold av egne transportmidler	225,8	244,2	251,8	255,8	255,2	258,3	261,7	263,4	264,0	263,8	263,0	264,2
Bensin	232,2	267,7	286,3	295,0	293,8	299,4	300,9	301,4	302,3	301,7	299,7	302,3
Jernbane	253,3	267,2	287,8	287,8	287,8	289,9	289,9	289,9	289,9	289,9	289,9	289,9
Sporvei og forstadsbane	478,7	513,3	529,3	529,3	529,3	533,9	533,9	533,9	533,9	533,9	533,9	533,9
Skip	330,3	354,0	377,1	377,1	377,1	383,4	385,2	385,2	385,2	385,2	385,2	385,2
Buss	350,4	372,4	381,0	383,3	383,3	395,6	395,6	395,6	395,6	395,6	395,6	399,8
Fly	239,3	255,5	261,8	261,8	261,8	269,9	269,9	269,9	269,9	269,9	269,9	269,9
Drosjebil	214,4	220,4	225,4	225,4	225,4	227,0	227,0	227,0	227,0	227,0	227,0	227,0
Porto	299,2	306,7	314,6	316,1	316,1	316,1	316,1	339,3	339,3	339,3	339,3	339,3
Telefon og telegrammer	150,0	122,9	116,3	116,3	116,3	109,2	109,2	109,2	109,2	109,2	109,2	102,5
Fritidssysler og utdanning												
Blomster	193,9	204,5	204,1	199,9	201,4	214,8	205,4	201,7	207,0	204,8	209,7	210,6
Kinematografbesøk	401,0	428,3	427,5	428,4	428,4	423,7	423,7	423,7	423,7	423,7	423,7	423,7
Teaterbesøk	444,9	479,8	567,9	583,3	583,3	590,7	590,7	590,7	590,7	590,7	590,7	590,7
TV-lisens	207,4	222,8	229,0	229,7	229,7	229,7	229,7	236,5	236,5	236,5	236,5	236,5
Aviser	229,2	252,8	269,4	270,7	270,7	289,6	289,6	289,6	289,6	289,6	289,6	289,6
Ukeblader	308,0	330,0	347,2	347,2	347,2	369,3	369,3	369,3	369,3	369,3	369,3	370,7
Andre varer og tjenester												
Hårpleie, skjønnhetspleie ..	335,0	353,2	368,5	373,3	374,3	378,8	380,6	380,0	379,8	381,4	382,7	382,7
Kosmetiske preparater	228,2	234,7	237,5	237,1	237,3	219,2	216,8	216,8	216,6	216,7	216,1	215,7
Toalettsåpe, barbersåpe	166,2	167,5	167,8	168,0	168,3	169,1	169,4	169,2	168,9	168,5	168,1	168,7
Andre toalettartikler	157,9	153,5	146,4	146,3	145,9	146,9	147,1	146,4	144,6	143,6	142,9	140,9
Utgifter på restauranter, kafeer o.l.	258,4	270,5	279,8	282,4	282,4	287,6	288,6	288,7	289,8	290,5	290,2	290,8
Døgnpris ved hoteller og pensjonater, innenlands ...	325,0	341,1	360,3	369,1	369,1	369,1	369,1	369,1	369,1	369,1	382,8	382,8

Månedlig elektrisitetsstatistikk, juni 1993

Tabell 1. Produksjon, import, eksport og forbruk av elektrisk kraft. GWh. Foreløpige tall

	Tolv månedersperioder			Januar-juni			Juni	
	Juni 1991	Juni 1992	Endring i prosent	1992	1993	Endring i prosent	1992	1993
	t.o.m. mai 1992	t.o.m. mai 1993						
Østfold	4 004	4 048	1	1 977	1 914	-3	451	439
Akershus	826	862	4	403	418	4	87	93
Oslo	58	68	17	23	38	61	5	8
Hedmark	2 241	2 257	1	1 124	1 041	-7	152	153
Oppland	4 170	5 536	33	2 394	2 880	20	285	337
Buskerud	6 812	8 906	31	3 914	4 542	16	585	553
Vestfold	10	18	76	6	13	124	0	9
Telemark	8 635	11 427	32	4 911	6 231	27	538	637
Aust-Agder	3 692	4 422	20	2 177	2 669	23	212	282
Vest-Agder	8 370	9 691	16	4 683	5 374	15	416	599
Rogaland	10 305	10 673	4	5 755	5 868	2	739	944
Hordaland	14 895	15 562	4	8 011	7 350	-8	1 217	1 024
Sogn og Fjordane	12 195	13 884	14	6 546	6 579	1	1 013	1 067
Møre og Romsdal	6 416	5 851	-9	3 557	2 839	-20	569	338
Sør-Trøndelag	4 956	4 329	-13	2 749	2 150	-22	339	311
Nord-Trøndelag	2 782	2 595	-7	1 457	1 312	-10	107	170
Nordland	14 761	13 120	-11	7 731	6 437	-17	904	889
Troms	2 873	2 639	-8	1 577	1 314	-17	152	138
Finnmark	1 578	1 714	9	769	768	0	170	167
Svalbard	52	53	3	29	29	0	3	3
Total produksjon	109 629	117 654	7,3	59 794	59 765	0,0	7 944	8 161
Vannkraft	109 202	117 182	7,3	59 597	59 519	-0,1	7 910	8 112
Varmekraft	427	471	10,3	197	246	24,9	34	49
+ Import	3 694	745	-79,8	1 011	396	-60,8	43	55
- Eksport	6 352	8 926	40,5	4 883	3 705	-24,1	1 125	780
= Brutto forbruk								
innenlands	106 972	109 473	2,3	55 922	56 457	1,0	6 862	7 435
Forbruk¹ i kraft-								
intensiv industri² ...	28 179	27 317	-3,1	13 809	13 521	-2,1	2 308	2 238
Prod. av kjemiske								
råvarer	4 250	3 738	-12,1	2 168	1 776	-18,1	350	272
Prod. av jern, stål								
og ferrolegeringer ..	7 468	7 152	-4,2	3 675	3 585	-2,5	625	612
Prod. av aluminium og								
andre metaller	16 462	16 428	-0,2	7 966	8 160	2,4	1 333	1 353

¹ Målt hos mottakeren. ² Unntatt tilfeldig kraft til elektrokjeler.

Produksjonsindeksen, juni 1993

Tabell 1. Produksjonsindeks 1). 1990 = 100. Månedstall og endring fra foregående måned. Sesongjustert

	1993			Endring i prosent		
	April	Mai	Juni	Mar.93- apr. 93	Apr.93- mai. 93	Mai.93- jun. 93
Oljeutvinning og bergverksdrift, industri og kraftforsyning	109,0	110,8	107,3	-2,2	1,7	-3,2
Oljeutvinning og bergverksdrift	124,7	130,6	116,0	-3,8	4,7	-11,2
Industri	100,6	100,4	101,7	-0,2	-0,2	1,3
Kraftforsyning	92,3	91,4	99,1	-4,4	-1,0	8,4
Etter konkurransetype:						
Skjermet industri	101,9	100,8	99,9	-0,7	-1,1	-0,9
Utekonkurrerende industri og bergverksdrift	100,9	98,2	102,8	0,6	-2,7	4,7
Hjemmekonkurrerende industri	99,5	101,1	102,0	-0,4	1,6	0,9

1) Bearbeidingsverdi til faktorpris

Tabell 2. Produksjonsindeks 1). 1990 = 100. Periodetall og endring fra foregående periode. Sesongjustert

	3 måneders gjennomsnitt			Endring i prosent		
	Okt. 92- des. 92	Jan. 93- mar. 93	Apr. 93- jun. 93	Jul. - sep.92- Okt. - des.92	Okt. - des.92- Jan. - mar.93	Jan. - mar.93- Apr. - jun.93
Oljeutvinning og bergverksdrift, industri og kraftforsyning	110,2	108,3	109,0	-0,8	-1,7	0,6
Oljeutvinning og bergverksdrift	125,9	121,4	123,8	-1,6	-3,6	2,0
Industri	100,2	100,7	100,9	-0,3	0,5	0,2
Kraftforsyning	98,6	96,2	94,3	0,2	-2,4	-2,0
Etter konkurransetype:						
Skjermet industri	102,9	102,8	100,9	0,9	-0,1	-1,8
Utekonkurrerende industri og bergverksdrift	97,6	100,0	100,6	1,1	2,5	0,6
Hjemmekonkurrerende industri	99,7	99,9	100,9	-1,5	0,2	1,0

1) Bearbeidingsverdi til faktorpris

Produksjonsindeksen, juni 1993

Tabell 3. Produksjonsindeks 1) 2). 1990 = 100. Månedstall og endring fra tilsvarende måned siste år

	1992			1993			Endring i prosent		
	April	Mai	Juni	April	Mai	Juni	Apr.92-	Mai.92-	Jun.92-
							apr. 93	mai. 93	jun. 93
Oljeutvinning og bergverksdrift, industri og kraftforsyning	107,7	104,2	109,6	109,4	109,1	108,6	1,6	4,7	-0,9
Oljeutvinning og bergverksdrift	126,8	111,7	121,4	133,3	130,5	112,4	5,1	16,8	-7,4
Industri	92,9	103,6	107,8	95,0	100,0	111,4	2,3	-3,5	3,3
Kraftforsyning	103,2	85,0	79,7	94,7	80,7	81,7	-8,2	-5,1	2,5
Etter konkurransetype:									
Skjermet industri	99,1	110,1	112,9	100,0	103,0	109,5	0,9	-6,4	-3,0
Utekonkurrerende industri og bergverksdrift	95,1	100,8	102,2	98,7	99,5	108,1	3,8	-1,3	5,8
Hjemmekonkurrerende industri	88,4	101,5	107,4	90,3	98,6	113,9	2,1	-2,9	6,1

1) Bearbejdingsverdi til faktorpris. 2) Omregnet til standardmåned.

Tabell 4. Produksjonsindeks 1) 2). 1990 = 100. Periodetall og endring fra foregående periode

	3 månedersperioder					Hittil i år		
	1992		1993		Endring i pst. fra tilsv. kvartal siste år	Januar-juni		Endring i pst.
	Jan.92-mar. 92	Apr.92-jun. 92	Jan.93-mar. 93	Apr.93-jun. 93		1992	1993	
Oljeutvinning og bergverksdrift, industri og kraftforsyning	111,7	107,2	113,9	109,0	1,7	109,5	111,5	1,8
Oljeutvinning og bergverksdrift	123,7	120,0	124,7	125,4	4,5	121,8	125,1	2,7
Industri	103,2	101,4	104,7	102,1	0,7	102,3	103,4	1,1
Kraftforsyning	108,4	89,3	112,7	85,7	-4,0	98,8	99,2	0,4
Etter konkurransetype:								
Skjermet industri	102,1	107,4	102,0	104,2	-3,0	104,7	103,1	-1,5
Utekonkurrerende industri og bergverksdrift	100,1	99,4	103,1	102,1	2,7	99,8	102,6	2,8
Hjemmekonkurrerende industri	104,9	99,1	106,7	100,9	1,8	102,0	103,8	1,8

1) Bearbejdingsverdi til faktorpris. 2) Omregnet til standardmåned.

Produksjonsindeksen, juni 1993

Tabell 5. Produksjonsindeks. 1) 2) 1990 = 100

Næring, næringsområde og næringshovedgruppe	Januar-juni		Apr. - jun.		Juni	
	1992	1993	1992	1993	1992	1993
2, 3, 41 OLJEUTVINNING, BERGVERKSDRIFT, INDUSTRI OG KRAFTFORSYNING	109,5	111,5	107,2	109,0	109,6	108,6
2 OLJEUTVINNING OG BERGVERKSDRIFT	121,8	125,1	120,0	125,4	121,4	112,4
21 Bryting av kull	158,7	108,8	135,4	95,5	86,6	72,6
22 Utvinning av råolje og naturgass	122,6	125,9	120,7	126,2	122,1	112,4
23 Bryting og utvinning av malm	86,3	77,4	85,6	66,9	87,6	83,8
29 Bergverksdrift ellers	101,7	109,8	105,8	115,8	113,0	129,5
3 INDUSTRI	102,3	103,4	101,4	102,1	107,8	111,4
31 Produksjon av næringsmidler, drikkevarer og tobakksvarer	106,4	104,4	113,6	108,8	124,8	117,0
311-312 Produksjon av næringsmidler	107,5	106,1	113,4	109,4	122,0	116,3
313 Produksjon av drikkevarer	100,6	96,1	120,0	110,2	148,4	122,8
314 Produksjon av tobakksvarer	100,3	91,9	94,6	89,5	109,9	111,9
32 Produksjon av tekstilvarer, bekledningsvarer, lær- og lærvarer	102,2	96,6	98,4	91,1	105,2	105,6
321 Produksjon av tekstilvarer	101,8	95,3	96,5	89,4	101,9	103,2
322 Produksjon av klær, unntatt skotøy	103,2	97,6	101,5	93,4	111,2	108,9
323 Produksjon av lær, lær- og skinnvarer.	108,3	115,2	108,9	106,8	118,4	127,3
324 Produksjon av skotøy	95,3	89,1	98,2	86,8	109,2	98,3
33 Produksjon av trevarer	94,1	89,7	90,6	86,4	99,9	101,4
331 Produksjon av trevarer, unntatt møbler og innredninger	92,9	91,3	90,8	90,1	100,2	107,3
332 Produksjon av møbler og innredninger.	97,3	86,0	90,2	77,9	99,2	87,9
34 Treforedling, grafisk produksjon og forlagsvirksomhet	101,3	102,7	97,2	99,4	97,2	103,9
341 Treforedling	99,8	106,7	95,3	104,6	100,8	116,9
342 Grafisk produksjon og forlagsvirksomhet.	102,1	101,0	98,2	97,1	95,4	98,2
35 Produksjon av kjemiske produkter, mineralolje-, kull-, gummi- og plastprodukter	96,2	100,7	96,6	99,8	101,8	106,1
351 Produksjon av kjemiske råvarer	94,9	103,0	95,9	101,6	94,5	102,3
352 Produksjon av kjemisk-tekniske produkter.	102,7	102,7	100,1	99,1	115,1	113,3
353-354 Raffinering av jordolje og produksjon av jordolje- og kullprodukter	101,1	103,2	108,3	109,8	117,4	117,6
355 Produksjon og reparasjon av gummi- produkter.	52,9	49,3	51,1	48,0	53,4	47,4
356 Produksjon av plastvarer	97,0	102,9	94,1	99,4	101,9	111,2
36 Produksjon av mineralske produkter.	89,7	90,7	86,4	90,2	89,6	99,3
361-362 Produksjon av keramiske produkter, glass og glassvarer	99,0	90,7	93,6	86,6	87,7	90,6
369 Produksjon av mineralske produkter ellers.	87,1	90,6	84,3	91,1	89,8	101,5
37 Produksjon av metaller.	101,3	98,5	101,8	98,8	106,4	104,4
371 Produksjon av jern, stål og ferrolegeringer	102,0	95,8	100,4	95,3	107,7	103,4
372 Produksjon av ikke-jernholdige metaller	100,9	99,5	102,3	100,3	105,7	104,7
38 Produksjon av verkstedprodukter	106,4	109,8	103,5	106,7	111,4	119,1
381 Produksjon av metaller.	103,4	107,8	100,5	104,0	111,3	116,0
382 Produksjon av maskiner	110,7	117,2	107,3	112,6	113,0	121,4
383 Produksjon av elektriske apparater og materiell	96,2	100,7	98,4	105,8	112,7	129,5
384 Produksjon av transportmidler	109,8	106,1	103,7	99,1	107,3	107,4
385 Produksjon av tekniske og vitenskaplige instrumenter, fotoartikler og optiske artikler	112,4	118,2	107,8	113,6	120,3	129,8
39 Industriproduksjon ellers	102,4	112,2	92,6	106,9	100,2	133,0
41 KRAFTFORSYNING	98,8	99,2	89,3	85,7	79,7	81,7

1) Bearbejningsverdi til faktorpris. 2) Omregnet til standardmåned.

Produsentprisindeksen, pr. 15. juli 1993

Tabell 1. Produsentprisindeksen. 1981=100

	Vekt 0/00	Juli 1993	Endring i prosent		
			Juni 1993- juli 1993	Juli 1992- juli 1993	Jan.- juli 1992- jan.- juli 1993
OLJEUTVINNING, BERGVERKSDRIFT, INDUSTRI OG KRAFTFORSYNING	1000,0	149,2	-0,3	-1,8	-1,0
OLJEUTVINNING OG BERGVERKSDRIFT	161,4	80,6	-0,5	-6,2	-0,3
Utvinning av råolje og naturgass	146,5	73,2	-0,7	-7,6	-0,5
Bryting og utvinning av malm	6,0	123,8	0,1	0,7	-0,3
INDUSTRI	751,5	155,3	-0,3	-0,8	-0,4
Produksjon av næringsmidler, drikkevarer og tobakk	183,0	185,0	-0,9	-2,7	-1,9
Produksjon av tekstilvarer, bekledningsvarer, lær og lærvarer	27,9	151,9	0,1	0,9	1,0
Produksjon av trevarer	63,3	160,0	0,1	-0,8	-0,8
Treforedling, grafisk produksjon og forlagsvirksomhet	67,6	166,0	-0,3	-0,9	-0,5
Produksjon av kjemiske produkter, mineral- olje-, kull-, gummi- og plastprodukter	152,8	116,3	-0,3	-0,7	0,2
Produksjon av mineralske produkter	26,1	184,8	-0,1	0,7	0,6
Produksjon av metaller	89,5	124,9	-0,1	-1,8	-2,5
Produksjon av verkstedprodukter	136,5	166,5	-	2,2	2,2
KRAFTFORSYNING	87,1	224,0	0,1	-4,8	-4,6

Utenrikshandelen med varer, januar-juni 1993

Tabell 1. Innførselen av varer i juni og januar-juni 1992 og 1993. Mill. kr

Varegrupper (1)	Juni		Januar-juni		Endring i mill.kr	Endring i prosent
	1992	1993	1992	1993		
0-9 I alt	14 038,7	13 487,8	80 930,6	78 134,0	-2 796,6	-3,5
Av dette:						
Ex79 Skip, nybygde	940,2	-	2 415,0	2 406,2	-8,8	-0,4
Ex79 Skip, eldre	227,9	3,7	784,8	790,0	+5,2	+0,7
Ex79 Oljeplattformer	-	-	-	-	-	-
Andre varer (tradisjonelle varer)	12 870,6	13 484,1	77 730,8	74 937,8	-2 793,0	-3,6
0 Matvarer og levende dyr	832,1	901,0	4 403,6	4 668,1	+264,5	+6,0
03 Fisk, krepsdyr og bløtdyr og varer derav	166,5	201,0	843,0	855,2	+12,2	+1,4
04 Korn og kornvarer	109,1	151,6	480,2	558,1	+77,9	+16,2
05 Frukt og grønnsaker	242,9	225,4	1 444,7	1 374,6	-70,1	-4,9
06 Sukker, sukkervarer og honning	74,6	76,0	374,1	366,8	-7,3	-2,0
07 Kaffe, te, kakao, krydderier, og varer derav	99,1	83,0	532,0	556,5	+24,5	+4,6
Andre matvarer og levende dyr	140,0	163,9	729,7	957,0	+227,3	+31,1
1 Drikkevarer og tobakk	148,6	145,6	561,8	571,9	+10,1	+1,8
2 Råvarer, ikke spiselige, unntatt brenselstoffer	911,9	1 155,9	5 975,4	5 489,1	-486,3	-8,1
22 Oljefrø og oljeholdige frukter	44,3	5,9	279,2	35,2	-244,0	-87,4
24 Tømmer, trelast og kork	149,5	143,7	862,8	814,0	-48,8	-5,7
27 Rå gjødningsstoffer og rå mineraler	96,4	108,3	552,7	582,4	+29,7	+5,4
28 Malmer og avfall av metall	544,5	807,3	3 601,9	3 438,2	-163,7	-4,5
Andre råvarer	77,4	90,5	678,8	619,2	-59,6	-8,8
3 Brenselstoffer, smøreoljer, elektrisk strøm m.v.	533,9	475,7	2 666,8	2 599,7	-67,1	-2,5
32 Kull, koks og brikker	77,1	61,3	370,8	345,1	-25,7	-6,9
33 Mineralolje og mineraloljeprodukter	407,7	346,9	1 833,8	1 873,7	+39,9	+2,2
Andre brenselstoffer m.v.	49,2	67,5	462,2	380,9	-81,3	-17,6
4 Dyre- og plantefett, -olje og voks	25,2	30,7	166,9	274,8	+107,9	+64,6
5 Kjemiske produkter i.e.n.	1 421,9	1 466,7	7 627,7	7 883,0	+255,3	+3,3
51 Organiske kjemiske produkter	187,3	199,0	971,6	1 055,5	+83,9	+8,6
52 Uorganiske kjemiske produkter	102,9	107,7	549,0	596,7	+47,7	+8,7
54 Medisinske og farmasøytiske produkter	250,7	269,1	1 444,6	1 586,2	+141,6	+9,8
57 Plastråstoffer	174,0	186,6	948,9	909,7	-39,2	-4,1
58 Plast, halvfabrikata	141,0	145,9	770,6	724,7	-45,9	-6,0
Andre kjemiske produkter	566,0	558,4	2 943,0	3 010,2	+67,2	+2,3
6 Bearb. varer grupp. vesentlig etter materiale	2 445,3	2 631,9	14 645,0	14 078,2	-566,8	-3,9
64 Papir og papp og varer derav	399,5	420,6	2 306,6	2 206,2	-100,4	-4,4
65 Tekstilgarn, tekstilstoffer og tekstilvarer ..	250,3	280,6	1 670,3	1 669,0	-1,3	-0,1
66 Varer av ikke-metalliske mineraler	190,4	199,6	1 059,4	1 041,4	-18,0	-1,7
67 Jern og stål	655,9	619,2	3 758,1	3 861,6	+103,5	+2,8
68 Metaller, unntatt jern og stål	213,6	227,5	1 190,8	1 147,3	-43,5	-3,7
69 Varer av metaller, i.e.n.	512,4	646,1	3 208,3	2 706,6	-501,7	-15,6
Andre bearbejdede varer	223,2	238,1	1 451,4	1 446,1	-5,3	-0,4
7 Maskiner og transportmidler	5 715,1	4 543,4	30 588,5	28 502,6	-2 085,9	-6,8
71 Kraftmaskiner og -utstyr	261,8	231,2	1 493,5	1 536,6	+43,1	+2,9
72 Maskiner for spesielle industrier	608,1	560,6	3 431,5	2 974,5	-457,0	-13,3
74 Generelle industrimaskiner	772,1	810,4	4 312,4	4 440,9	+128,5	+3,0
75 Kontormaskiner og automatisk databeh.utstyr ..	487,6	534,4	3 372,6	3 560,1	+187,5	+5,6
76 Telekommunikasjonsapparater mv.	363,9	421,7	2 056,6	2 327,0	+270,4	+13,1
77 Elektriske maskiner, apparater og deler, i.e.n.	731,1	773,8	4 163,3	4 347,2	+183,9	+4,4
78 Kjøretøyer for veg	930,2	891,0	4 986,0	4 498,9	-487,1	-9,8
79 Andre transportmidler	1 512,6	256,6	6 380,4	4 504,5	-1 875,9	-29,4
Andre maskiner og apparater	47,7	63,3	392,0	312,9	-79,1	-20,2
8 Forskjellige ferdige varer	1 991,1	2 115,3	14 210,7	13 935,7	-275,0	-1,9
82 Møbler og deler	226,1	221,0	1 527,3	1 420,2	-107,1	-7,0
84 Klær og tilbehør til klær	408,8	382,4	3 900,3	3 824,8	-75,5	-1,9
85 Fottøy	91,9	93,6	757,1	781,8	+24,7	+3,3
87 Vitensk. og tekn. instr. og app., i.e.n.	267,1	319,1	1 720,0	1 844,4	+124,4	+7,2
88 Fotografiske og optiske artikler, i.e.n.,ur ..	148,9	161,2	765,0	767,4	+2,4	+0,3
Andre ferdige varer	848,3	938,1	5 541,0	5 297,2	-243,8	-4,4
9 Varer og transaksjoner, i.e.n. under SITC ...	13,4	21,4	84,2	130,8	+46,6	+55,3

(1) Etter FN's standard for gruppering av varer i internasjonal handel (SITC-Rev. 3).
Ex = del av hovedgruppen

Utenrikshandelen med varer, januar-juni 1993

Tabell 2. Utførselen av varer i juni og januar-juni 1992 og 1993. Mill. kr

Varegrupper (1)	Juni		Januar-juni		Endring i mill.kr	Endring i prosent
	1992	1993	1992	1993		
0-9 I alt	18 606,8	18 913,0	110 438,2	111 346,8	+908,6	+0,8
Av dette:						
Ex79 Skip, nybygde	478,2	369,6	4 011,1	2 138,5	-1 872,6	-46,7
Ex79 Skip, eldre	396,1	83,6	3 803,9	2 521,8	-1 282,1	-33,7
Ex79 Oljeplattformer	-	-	-	-	-	-
Ex33 Råolje	7 224,5	7 232,2	40 686,9	45 360,4	+4 673,5	+11,5
Ex34 Naturgass (i gassform)	1 096,7	798,9	7 490,8	6 901,8	-589,0	-7,9
Andre varer (tradisjonelle varer)	9 411,3	10 428,6	54 445,4	54 424,3	-21,1	+0,0
0 Matvarer og levende dyr	1 410,3	1 529,6	7 758,0	8 274,8	+516,8	+6,7
034) Fisk, krepsdyr og bløtdyr, fersk, kjølt, fryst, saltet, tørket eller røykt	1 050,4	1 181,9	5 864,7	6 459,0	+594,3	+10,1
036) Fiskehermetikk o.a. tilberedt fisk	164,2	128,4	719,0	684,9	-34,1	-4,7
037) Forstoffer for dyr, unntatt korn	67,6	71,9	460,0	350,1	-109,9	-23,9
08) Andre matvarer og levende dyr	128,2	147,4	714,3	780,8	+66,5	+9,3
1 Drikkevarer og tobakk	22,7	19,6	85,8	84,1	-1,7	-2,0
2 Råvarer, ikke spiselige, unntatt brenselstoffer	530,2	617,9	3 411,0	3 197,3	-213,7	-6,3
21) Huder og skinn, rå	22,0	43,2	271,7	282,7	+11,0	+4,0
24) Tømmer, trelast og kork	133,6	174,4	803,3	733,4	-69,9	-8,7
25) Papirmasse og papiravfall	133,8	152,3	880,9	773,2	-107,7	-12,2
27) Rå gjødningsstoffer og rå mineraler	136,0	140,7	762,2	735,7	-26,5	-3,5
28) Malmer og avfall av metall	88,0	96,3	589,0	576,5	-12,5	-2,1
Andre råvarer	16,8	11,0	103,9	95,7	-8,2	-7,9
3 Brenselstoffer, smøreoljer, elektr. strøm mv.	9 454,9	9 466,0	53 886,8	58 459,3	+4 572,5	+8,5
33) Mineralolje og mineraloljeprodukter	8 142,5	8 521,3	45 310,7	50 592,1	+5 281,4	+11,7
333) Råolje	7 224,5	7 232,2	40 686,9	45 360,4	+4 673,5	+11,5
334) Mineraloljeprodukter, raffinerte	905,6	1 273,4	4 540,6	5 136,1	+595,5	+13,1
342) Flytende propan og butan	165,8	107,3	790,0	799,7	+9,7	+1,2
343) Naturgass, flytende og i gassform	1 096,7	798,9	7 490,8	6 901,8	-589,0	-7,9
35) Elektrisk strøm (2)	40,7	25,6	257,2	130,4	-126,8	-49,3
Andre brenselstoffer m.v.	21,7	28,6	121,2	130,9	+9,7	+8,0
4 Dyre- og plantefett, -olje og voks	40,3	31,1	231,2	238,3	+7,1	+3,1
41) Dyrefett og oljer	12,4	11,0	75,4	118,0	+42,6	+56,5
Annet fett og olje	27,8	20,1	155,8	120,4	-35,4	-22,7
5 Kjemiske produkter i.e.n.	1 171,5	1 246,0	6 939,5	7 347,4	+407,9	+5,9
51) Organiske kjemiske produkter	219,7	217,1	1 115,2	1 364,0	+248,8	+22,3
52) Uorganiske kjemiske produkter	157,4	176,9	958,7	1 034,9	+76,2	+7,9
56) Kunstgjødsel	129,0	157,0	1 046,8	1 255,8	+209,0	+20,0
57) Plastråstoffer	270,6	271,8	1 596,3	1 507,3	-89,0	-5,6
58) Plast, halvfabrikata	62,7	56,4	349,8	338,7	-11,1	-3,2
Andre kjemiske produkter	332,1	366,7	1 872,7	1 846,8	-25,9	-1,4
6 Bearb. varer grupp. vesentlig etter materiale	2 847,5	3 025,3	17 088,7	16 177,2	-911,5	-5,3
64) Papir og papp og varer derav	501,7	598,4	3 032,3	3 043,3	+11,0	+0,4
65) Tekstilgarn, tekstilstoffer og tekstilvarer	83,2	89,8	550,2	507,2	-43,0	-7,8
66) Varer av ikke-metalliske mineraler	96,0	103,3	574,1	477,3	-96,8	-16,9
67) Jern og stål	545,3	444,7	3 048,4	2 719,7	-328,7	-10,8
68) Metaller, unntatt jern og stål	1 224,9	1 422,6	7 748,4	7 504,1	-244,3	-3,2
69) Varer av metaller, i.e.n.	245,3	205,8	1 367,8	1 144,5	-223,3	-16,3
Andre bearbeidde varer	151,0	160,6	767,5	781,1	+13,6	+1,8
7 Maskiner og transportmidler	2 504,8	2 271,4	17 538,8	13 816,4	-3 722,4	-21,2
72) Maskiner for spesielle industrier	305,2	253,2	1 519,7	1 538,2	+18,5	+1,2
74) Generelle industrimaskiner	331,3	359,8	1 866,7	1 751,2	-115,5	-6,2
75) Kontormaskiner og automatisk databeh. utstyr	179,3	164,8	973,4	883,4	-90,0	-9,2
76) Telekommunikasjonsapparater mv.	145,1	173,9	921,8	955,7	+33,9	+3,7
77) Elektriske maskiner, apparater og deler, i.e.n.	234,2	275,4	1 246,6	1 372,0	+125,4	+10,1
78) Kjøretøyer for veg	180,5	160,6	1 162,8	1 029,4	-133,4	-11,5
79) Andre transportmidler	992,4	674,3	9 010,1	5 418,0	-3 592,1	-39,9
Andre maskiner og apparater	136,7	209,5	837,7	868,5	+30,8	+3,7
8 Forskjellige ferdige varer	617,9	695,2	3 453,7	3 689,0	+235,3	+6,8
82) Møbler og deler	91,7	97,1	579,0	566,7	-12,3	-2,1
84) Klær og tilbehør til klær	34,7	23,8	203,6	177,5	-26,1	-12,8
87) Vitensk. og tekn. instr. og app., i.e.n.	164,6	215,2	925,0	983,2	+58,2	+6,3
Andre ferdige varer	326,9	359,0	1 746,1	1 961,6	+215,5	+12,3
9 Varer og transaksjoner, i.e.n. under SITC	6,7	10,8	44,6	62,9	+18,3	+41,0

(1) Etter FN's standard for gruppering av varer i internasjonal handel (SITC-Rev. 3).

Ex = del av hovedgruppen

(2) Måned gjelder mai, hittil i år gjelder januar - mai.

Utenrikshandelen med varer, januar-juni 1993

Tabell 3. Samhandelen med land og landområder. Tradisjonelle varer.¹ Januar-juni 1992 og 1993. Mill. kr

	INNFORSEL SKIP OG OLJE- PLATTFORMER				UTFØRSEL UTEN SKIP OG OLJEPLATTFORMER, RÅOLJE OG NATURGASS			
	UTEN		PROSENT		UTEN		PROSENT	
	JANUAR-JUNI 1992	1993	ENDRING 92/93	ANDEL TOTAL 1993	JANUAR-JUNI 1992	1993	ENDRING 92/93	ANDEL TOTAL 1993
I ALT	77 730,8	74 937,8	-3,6	100,0	54 445,4	54 424,3	-	100,0
EFTA								
NORDISKE LAND	21 399,1	20 121,2	-6,0	26,9	14 250,2	12 660,8	-11,2	23,3
FRIHANDELSFORBUNDET	17 475,1	16 158,6	-7,5	21,6	10 968,0	10 035,7	-8,5	18,4
EF								
DE EUROPEISKE FELLESSKAP	38 557,2	37 339,9	-3,2	49,8	32 252,0	32 060,5	-0,6	58,9
OECD								
EUROPEISKE OECD-LAND	56 231,8	53 650,4	-4,6	71,6	43 590,4	42 499,7	-2,5	78,1
EUROPA	58 195,5	55 653,4	-4,4	74,3	44 369,3	43 739,6	-1,4	80,4
AT ØSTERRIKE	906,9	831,3	-8,3	1,1	394,3	390,6	-0,9	0,7
BE BELGIA	1 904,5	1 850,7	-2,8	2,5	1 251,0	1 208,6	-3,4	2,2
CH SVEITS	1 133,1	1 224,0	+8,0	1,6	675,4	643,6	-4,7	1,2
CS TSJEKKOSLOVAKIA	152,3	-	-	-	66,0	-	-	-
CZ TSJEKIA	-	123,8	-	0,2	-	137,3	-	0,3
SK SLOVAKIA	-	6,5	-	0,0	-	39,6	-	0,1
DE FORBUNDSREP. TYSKLAND (BRD)	11 330,3	10 417,7	-8,1	13,9	7 850,4	8 312,9	+5,9	15,3
DK DANMARK	5 954,7	6 006,3	+0,9	8,0	4 191,5	3 532,0	-15,7	6,5
ES SPANIA	2 797,1	2 747,5	-1,8	3,6	1 399,0	1 136,8	-18,7	2,1
FI FINLAND	2 747,4	2 636,2	-4,0	3,5	1 548,7	1 477,8	-4,6	2,7
FO FÆRØYANE	9,4	12,5	+33,0	0,0	164,5	129,0	-21,6	0,2
FR FRANKRIKE	3 383,6	3 558,1	+5,2	4,7	4 013,3	3 847,6	-4,1	7,1
GB STORBRITANNIA OG NORD-IRLAND	7 402,1	6 762,5	-8,6	9,0	6 357,3	6 455,9	+1,6	11,9
GR HELLAS	195,3	147,7	-24,4	0,2	166,2	188,4	+13,4	0,3
IE IRLAND	711,0	890,1	+25,2	1,2	184,8	334,1	+80,8	0,6
IS ISLAND	126,3	150,0	+18,8	0,2	407,1	488,6	+20,0	0,9
IT ITALIA	2 741,5	2 734,5	-0,3	3,6	2 511,8	2 524,1	+0,5	4,6
LU LUXEMBOURG	84,8	74,2	-12,5	0,1	48,7	60,7	+24,6	0,1
NL NEDERLAND	3 185,6	3 358,4	+5,4	4,5	3 316,5	3 271,5	-1,4	6,0
PL POLEN	379,1	366,7	-3,3	0,5	259,9	579,1	+122,8	1,1
PT PORTUGAL	865,4	792,0	-8,5	1,1	954,6	1 168,8	+22,4	2,1
SE SVERIGE	12 561,3	11 316,2	-9,9	15,1	7 938,4	7 033,5	-11,4	12,9
RU RUSSLAND	-	1 150,6	-	1,5	-	190,3	-	0,3
SU SOVJETUNIONEN	1 161,7	-	-	-	245,1	-	-	-
ANDRE LAND I EUROPA	462,1	496,0	+7,3	0,7	425,0	588,7	+38,5	1,1
AFRIKA	991,3	817,3	-17,6	1,1	599,8	647,5	+8,0	1,2
BW BOTSWANA	275,5	265,6	-3,6	0,4	16,1	21,7	+34,8	0,0
GH GHANA	37,3	31,6	-15,3	0,0	37,2	43,8	+17,7	0,1
MA MAROKKO	202,6	161,3	-20,4	0,2	37,1	35,3	-4,9	0,1
ZA SØR-AFRIKA	80,6	178,0	+120,8	0,2	2,4	33,2	+1	0,1
ANDRE LAND I AFRIKA	395,3	180,8	-54,3	0,2	507,0	513,6	+1,3	0,9
ASIA	8 039,1	8 522,4	+6,0	11,4	4 728,1	4 822,8	+2,0	8,9
CN KINA, FOLKEREPUBLIKKEN	959,4	1 326,6	+38,3	1,8	268,4	508,5	+89,5	0,9
HK HONG KONG	466,3	447,5	-4,0	0,6	256,2	333,0	+30,0	0,6
IL ISRAEL	117,8	142,1	+20,6	0,2	121,7	89,3	-26,6	0,2
IN INDIA	218,2	261,0	+19,6	0,3	74,5	68,8	-7,7	0,1
JP JAPAN	3 796,1	3 921,1	+3,3	5,2	1 726,2	1 769,7	+2,5	3,3
KR SØR-KOREA	619,4	446,6	-27,9	0,6	310,7	326,9	+5,2	0,6
MY MALAYSIA	156,2	187,2	+19,8	0,2	539,7	101,8	-81,1	0,2
SG SINGAPORE	207,1	227,2	+9,7	0,3	374,1	462,5	+23,6	0,8
PK PAKISTAN	124,4	121,1	-2,7	0,2	31,8	92,7	+191,5	0,2
TH THAILAND	196,8	209,0	+6,2	0,3	185,7	235,9	+27,0	0,4
TW TAIWAN	846,4	851,4	+0,6	1,1	197,5	298,3	+51,0	0,5
ANDRE LAND I ASIA	331,0	381,6	+15,3	0,5	641,7	535,3	-16,6	1,0
NORD-AMERIKA	9 148,8	8 580,5	-6,2	11,5	3 990,2	4 245,9	+6,4	7,8
CA CANADA	1 595,7	1 674,1	+4,9	2,2	238,8	313,7	+31,4	0,6
JM JAMAICA	361,1	400,4	+10,9	0,5	12,4	26,0	+109,7	0,0
US USA	7 037,8	6 302,1	-10,5	8,4	3 008,8	3 238,3	+7,6	6,0
ANDRE LAND I NORD-AMERIKA	154,2	203,9	+32,2	0,3	730,2	667,9	-8,5	1,2
SØR-AMERIKA	1 078,4	1 098,9	+1,9	1,5	488,7	654,2	+33,9	1,2
AR ARGENTINA	110,5	105,4	-4,6	0,1	28,1	42,0	+34,5	0,1
BR BRASIL	325,1	290,7	-10,6	0,4	305,2	415,7	+36,2	0,8
CO COLOMBIA	94,6	102,6	+8,5	0,1	21,3	18,4	-13,6	0,0
VE VENEZUELA	101,2	162,0	+60,1	0,2	44,4	78,3	+76,4	0,1
ANDRE LAND I SØR-AMERIKA	446,9	438,2	-1,9	0,6	89,7	99,9	+11,4	0,2
OCEANIA	277,7	265,4	-4,4	0,4	269,3	314,3	+16,7	0,6
AU AUSTRALIA	258,1	245,2	-5,0	0,3	237,7	276,5	+16,3	0,5
ANDRE LAND I OCEANIA	19,7	20,2	+2,5	0,0	31,6	37,8	+19,6	0,1

(1) OMFATTER VARER UTEN SKIP OG OLJEPLATTFORMER OG FOR UTFØRSELEN OGSÅ UTEN RÅOLJE OG NATURGASS. SAMHANDELSTALL MEDREGNET DISSE VARER FINNES VED Å SUMMERE TALL FRA TABELLENE 3,4 OG 5. SE ELLERS MÅNEDSSTATISTIKK OVER UTENRIKSHANDELEN, TABELL 12.

Utenrikshandelen med varer, januar-juni 1993

Tabell 4. Innførsel og utførsel av skip og oljeplattformer fordelt på land. Januar-juni 1992 og 1993. Mill. kr

	INNFØRSEL AV SKIP OG OLJEPLATTFORMER		UTFØRSEL AV SKIP OG OLJEPLATTFORMER	
	JANUAR-JUNI		JANUAR-JUNI	
	1992	1993	1992	1993
TOTAL	3 199,8	3 196,2	7 815,1	4 660,3
BM BERMUDA	-	-	239,1	725,8
BS BAHAMAS	-	-	884,1	-
CA CANADA	-	-	60,6	-
CL CHILE	-	-	-	32,9
CN KINA	-	-	-	182,4
CY KYPROS	-	-	301,3	133,7
DE TYSKLAND (BRD)	788,5	108,7	12,5	-
DK DANMARK	-	-	531,8	247,5
ES SPANIA	194,3	220,9	-	-
FI FINLAND	-	-	370,0	-
FO FÆRØYANE	55,0	0,2	10,5	-
FR FRANKRIKE	15,0	-	185,3	-
GB STORBRIT. OG N.-IRL.	33,9	4,4	685,0	318,1
GL GRØNLAND	-	-	33,2	-
GR HELLAS	53,0	-	38,8	253,3
HK HONG KONG	-	-	94,1	-
HR KROATIA	216,3	-	-	-
IN INDIA	-	-	127,7	-
IS ISLAND	15,7	0,2	150,0	-
IT ITALIA	-	-	54,3	-
JP JAPAN	708,2	2 117,2	-	38,8
KR KOREA, REPUBLIKKEN	400,3	-	158,1	-
LR LIBERIA	160,1	71,8	1 488,7	797,5
MT MALTA	8,0	5,0	404,2	436,8
NL NEDERLAND	16,8	-	33,4	-
PA PANAMA	383,0	2,9	535,1	639,3
PL POLEN	-	68,1	-	-
PT PORTUGAL	-	-	96,0	-
RU RUSSLAND	-	-	-	162,2
SE SVERIGE	30,0	543,3	616,0	-
SG SINGAPORE	97,2	-	-	8,2
TH THAILAND	-	-	-	37,9
TR TYRKIA	-	-	294,5	145,1
US U S A	-	53,6	377,8	301,4
VC ST.VINCENT/GRENADINE	-	-	19,9	19,3
VG JOMFRUØYENE(GB)	-	-	4,0	171,9
YU JUGOSLAVIA, REST-	22,5	-	-	-

Tabell 5. Utførsel av råolje og naturgass fordelt på land. Januar-juni 1992 og 1993. Mill. kr

	UTFØRSEL AV RÅOLJE			UTFØRSEL AV NATURGASS		
	JANUAR-JUNI		ENDRING I PROSENT	JANUAR-JUNI		ENDRING I PROSENT
	1992	1993		1992	1993	
I ALT	40 686,9	45 360,4	+11,5	7 490,8	6 901,8	-7,9
NORDISKE LAND	4 449,8	4 783,1	+7,5	-	-	-
EFTA FRIHANDELSFORBUNDET	3 013,5	3 725,1	+23,6	-	-	-
EF DE EUROPEISKE FELLESKAP	32 447,2	34 839,2	+7,4	7 490,8	6 901,8	-7,9
OECD EUROPEISKE OECD-LAND	35 460,7	38 564,4	+8,8	7 490,8	6 901,8	-7,9
BE BELGIA	991,2	599,3	-39,5	724,7	735,7	+1,5
DE FORBUNDSREP. TYSKLAND (BRD)	4 728,1	3 912,4	-17,3	2 418,6	2 474,7	+2,3
DK DANMARK	1 436,3	1 058,0	-26,3	-	-	-
ES SPANIA	61,6	161,4	+162,0	-	-	-
FI FINLAND	790,5	1 280,6	+62,0	-	-	-
FR FRANKRIKE	3 214,4	2 829,5	-12,0	1 589,3	1 633,3	+2,8
GB STORBRITANNIA OG NORD-IRLAND	17 245,4	20 183,5	+17,0	1 994,0	1 277,4	-35,9
IE IRLAND	819,3	826,3	+0,9	-	-	-
IT ITALIA	350,0	144,8	-58,6	-	-	-
NL NEDERLAND	3 600,9	5 124,1	+42,3	764,2	780,7	+2,2
PL POLEN	810,6	521,9	-35,6	-	-	-
SE SVERIGE	2 223,0	2 444,5	+10,0	-	-	-
IL ISRAEL	324,8	347,8	+7,1	-	-	-
CA CANADA	2 060,6	2 161,3	+4,9	-	-	-
US USA	2 030,2	3 765,0	+85,4	-	-	-
ANDRE LAND	-	-	-	-	-	-

Utenrikshandelen med varer, januar-juni 1993

Tabell 6. Volum- og prisindekser for utenrikshandelen I 2. kvartal 1993. 1988=100

SITC varegrupper	Volumindekser		Prisindekser	
	2.kvartal 1993	2.kv.92- 2.kv.93 % endr.	2.kvartal 1993	2.kv.92- 2.kv.93 % endr.
Innførsel uten skip og oljeplattformer	106,5	-2,5	102,7	-0,2
Av dette;				
Matvarer, drikkevarer, tobakk	129,9	+13,2	101,6	-4,5
Råvarer, unntatt brenselstoffer	119,7	+10,2	93,9	-9,8
Brenselstoffer	80,5	-8,0	119,3	-1,3
Bearbeidede varer, unntatt matvarer, drikkevarer, tobakk	104,9	-4,7	102,9	+1,3
Utførsel uten skip og oljeplattformer	149,3	+5,6	104,6	+0,3
Av dette;				
Matvarer, drikkevarer, tobakk	154,7	+2,8	92,8	-0,8
Råvarer, unntatt brenselstoffer	114,3	+0,1	90,0	-4,6
Brenselstoffer	182,8	+9,1	124,9	+1,8
Bearbeidede varer, unntatt matvarer, drikkevarer, tobakk	119,9	+1,4	89,8	-1,2
Utførsel, uten skip, oljeplattformer, råolje og naturgass	131,6	+3,3	93,1	-0,2

Detaljomsætningsindeksen, juni 1993

Tabell 1. Detaljomsætning. Verdiindeks. 1990 = 100

	Detaljhandel i alt	Varehus- handel	Nærings- og ny- telses- midler	Bekled- nings- og tek- stil- varer	Møbler og innbo	Jern- varer, kjøkken- utstyr, glass, stein- tøy, farge- varer og sp. utstyr	Ur, optiske art., musikk- instr., gull- og sølvv. og film og fotoart.	Motor- kjøre- tøyer og ben- sin	Detalj- handl- ellers
1990	100,0	100,0	100,0	100,0	100,0	100,0	100,0	100,0	100,0
1991	101,4	97,1	103,4	107,1	102,2	104,3	103,6	95,9	105,3
1992	107,1	100,9	110,6	107,5	104,4	100,4	108,7	104,9	110,3
1990									
Januar	91,0	76,9	86,3	85,5	108,9	79,2	76,9	97,9	95,5
Februar	86,6	79,9	87,0	71,8	89,8	76,4	82,3	92,6	89,3
Mars	97,5	94,1	98,9	89,3	94,2	93,2	92,7	102,7	91,9
April	91,8	95,2	94,8	92,2	76,3	97,5	84,7	93,6	84,0
Mai	101,3	100,0	101,6	109,1	81,1	109,9	95,4	104,5	95,8
Juni	102,0	104,4	105,9	94,3	88,2	107,5	103,2	105,1	92,7
Juli	94,9	98,6	97,9	81,3	86,9	104,7	95,4	100,7	78,0
August	104,5	100,6	102,9	103,2	103,6	105,1	106,3	102,1	123,3
September	98,7	96,8	96,9	103,7	105,1	99,2	99,0	96,7	101,8
Oktober	106,1	106,5	100,5	115,7	116,1	93,4	104,9	108,4	107,6
November	104,1	105,2	102,8	111,3	114,0	91,1	102,3	102,6	105,1
Desember	121,6	141,8	124,4	142,7	135,9	142,9	157,1	93,1	135,0
1991									
Januar	93,8	87,3	92,8	100,4	103,8	84,4	92,0	90,7	101,2
Februar	87,0	77,0	90,8	76,5	91,3	89,9	86,8	84,7	92,6
Mars	93,7	93,1	104,6	84,3	86,0	88,9	85,7	90,7	84,2
April	97,9	89,2	96,8	108,8	86,9	103,5	94,7	98,9	99,1
Mai	99,0	94,7	102,6	107,8	78,5	105,1	95,0	98,0	96,0
Juni	100,8	94,4	100,4	99,5	90,0	116,3	103,9	104,4	95,1
Juli	99,0	95,8	104,1	93,0	87,9	120,6	98,8	99,0	85,3
August	104,0	96,8	106,4	102,7	101,5	109,4	99,7	97,3	123,9
September	100,9	93,0	100,7	108,4	111,5	101,8	102,2	95,1	106,6
Oktober	109,2	101,5	107,0	125,1	122,5	98,2	110,5	104,2	114,8
November	105,9	105,0	106,3	124,2	121,1	97,0	106,7	96,7	106,8
Desember	125,9	137,9	128,0	155,0	145,9	136,2	167,2	91,5	157,5
1992									
Januar	96,4	81,0	97,6	103,8	105,4	85,6	95,6	92,3	103,5
Februar	92,7	85,4	101,1	83,2	92,7	86,7	87,9	89,2	93,2
Mars	98,9	84,9	104,6	93,4	90,2	90,2	92,2	102,0	95,7
April	101,3	101,8	111,5	92,7	81,1	99,3	91,9	101,6	94,0
Mai	104,9	98,5	109,8	112,5	77,3	109,0	96,1	106,2	101,4
Juni	108,0	101,2	114,7	96,0	87,2	111,2	103,2	114,0	99,0
Juli	106,7	101,8	113,8	90,1	92,1	109,9	105,2	112,7	94,1
August	104,2	98,9	106,8	100,4	104,4	98,4	103,4	98,7	123,0
September	106,8	96,9	107,7	108,0	118,5	95,6	108,3	104,5	111,1
Oktober	114,5	107,1	115,2	128,2	117,8	88,3	109,9	115,9	108,8
November	104,9	100,2	105,0	111,1	113,5	83,8	104,0	102,4	113,1
Desember	146,2	152,9	138,9	170,2	172,4	146,3	206,2	119,6	187,0
1993									
Januar	92,6	80,2	96,6	95,6	102,3	79,2	90,8	86,9	100,3
Februar	90,1	81,0	97,7	69,5	86,2	80,7	86,7	92,2	94,0
Mars	101,6	91,8	107,8	82,4	89,1	96,0	95,2	106,2	107,8
April	102,9	99,7	112,2	92,6	75,6	103,9	91,4	106,2	97,6
Mai	102,5	96,0	108,7	99,2	70,8	105,2	94,3	106,2	102,5
Juni	110,4	99,4	114,6	96,8	89,5	126,0	107,9	116,2	107,6

Detaljomsætningsindeksen, juni 1993

Tabell 2. Detaljomsætning. Volumindeks. 1990 = 100

	Detaljhandel i alt	Nærings- og nytelsesmidler	Beklednings- og tekstilvarer	Møbler og innbo	Jernvarer, kjøkkenutstyr, glass, steintøy, fargevarer og sp.utstyr	Ur, optiske art., musikkinstr., gull- og sølvv. og film og foto-art.	Motor- kjøretøyer og bensin
1990	100,0	100,0	100,0	100,0	100,0	100,0	100,0
1991	98,1	100,4	105,1	100,6	95,3	102,3	90,0
1992	101,3	104,7	103,9	102,3	98,3	105,6	95,4
1990							
Januar	92,8	87,3	90,3	110,2	79,9	77,5	99,8
Februar	87,8	87,7	75,0	90,3	77,3	83,0	93,8
Mars	98,1	99,5	89,1	94,4	93,8	93,0	103,9
April	92,4	95,2	91,0	76,3	97,5	84,7	96,4
Mai	101,7	102,0	107,4	81,2	109,9	95,1	106,1
Juni	102,2	105,8	93,6	88,2	107,4	102,9	106,9
Juli	95,1	97,0	82,3	87,0	104,5	95,4	102,4
August	104,9	102,3	107,2	103,5	105,0	106,2	102,7
September	97,9	96,4	102,2	104,7	99,9	98,5	95,3
Oktober	104,1	99,8	112,4	115,5	93,0	104,4	103,5
November	102,3	102,2	108,2	113,1	90,2	102,3	98,4
Desember	120,2	124,4	138,4	135,1	141,1	156,9	90,9
1991							
Januar	92,2	91,3	104,7	103,1	83,2	91,2	85,4
Februar	85,2	89,2	78,6	90,4	88,3	85,6	80,0
Mars	91,4	102,6	82,7	84,8	87,7	84,5	86,2
April	95,0	94,6	105,3	85,7	101,6	93,4	93,8
Mai	95,8	100,1	104,3	77,3	102,7	93,7	92,2
Juni	97,6	97,8	97,4	88,5	113,7	103,0	98,0
Juli	95,6	100,4	92,9	86,5	117,6	98,1	92,4
August	100,7	102,3	105,7	100,0	106,5	98,7	90,8
September	96,7	96,8	104,3	109,3	98,6	101,1	88,7
Oktober	104,6	103,3	119,1	120,0	94,7	109,4	97,1
November	101,5	102,5	118,1	118,8	93,3	105,1	90,0
Desember	120,7	123,6	147,5	143,2	130,7	164,3	85,7
1992							
Januar	92,5	92,6	106,7	104,6	82,2	93,6	85,4
Februar	88,6	95,6	84,1	91,5	83,2	86,1	82,5
Mars	93,7	98,9	90,3	88,4	86,0	89,6	93,9
April	95,8	105,5	88,6	79,4	94,7	89,5	93,2
Mai	99,0	103,9	106,7	75,6	104,0	93,2	97,1
Juni	101,9	108,2	92,0	85,5	106,0	100,1	104,0
Juli	100,6	106,9	88,2	90,3	104,7	102,1	102,0
August	98,8	100,8	101,2	102,4	93,6	100,4	89,2
September	100,7	101,9	103,3	116,1	90,8	105,0	94,6
Oktober	107,8	109,3	121,1	115,0	83,2	106,7	104,2
November	98,6	99,8	104,5	110,7	78,6	101,0	91,6
Desember	137,8	132,7	160,4	168,3	136,7	200,3	107,1
1993							
Januar	87,1	91,3	95,7	99,8	73,9	86,8	76,0
Februar	84,4	92,6	68,5	83,4	74,9	82,3	80,1
Mars	94,3	101,8	77,5	86,0	89,1	89,7	91,7
April	95,2	105,9	86,1	72,8	96,0	86,4	91,4
Mai	94,8	102,8	91,8	68,0	97,3	89,1	91,5
Juni	102,2	108,2	90,0	86,1	116,7	102,1	100,2

Detaljomsetningsindeksen, juni 1993

Tabell 3. Detaljomsetning. Volumindeks, sesongjustert. 1990 = 100

	Detaljhandel i alt	Nærings- og nytelsesmidler	Beklednings- og tekstilvarer	Møbler og innbo	Jernvarer, kjøkkenutstyr, glass, steintøy, fargevarer og sp.utstyr	Ur, optiske art., musikkinstr., gull- og sølvv. og film og foto-art.	Motor-kjøretøyer og bensin
1993							
Januar	95,4	103,3	95,5	97,1	93,0	101,7	84,5
Februar	98,0	104,4	90,1	94,8	93,2	100,3	91,6
Mars	98,5	104,6	89,2	94,8	97,1	102,2	90,9
April	99,5	105,3	91,2	93,7	98,4	99,9	92,1
Mai	98,3	104,7	91,5	91,9	95,7	101,9	91,2
Juni	99,7	104,8	95,4	95,7	100,8	101,6	90,3

Prisindeks for førstegangsomsetning innenlands, pr. 15. juli 1993

Tabell 1. Prisindeks for førstegangsomsetning Innenlands. 1981=100

	Vekt 0/00	Juli 1993	Endring i prosent		
			Juni 1993- juli 1993	Juli 1992- juli 1993	Jan.- juli 1992- jan.- juli 1993
TOTALINDEKS	1000,0	161,9	0,2	-0,2	-0,1
Matvarer og levende dyr	210,0	173,2	0,3	-2,6	-2,4
Drikkevarer og tobakk	20,8	217,2	0,0	0,7	1,7
Råvarer, ikke spiselige, unntatt brenselstoffer	71,0	143,0	0,5	-4,3	-4,5
Brenselstoffer, brenselolje og elektrisk kraft	180,7	149,2	-0,3	-2,9	-1,9
Dyre- og plantefett, voks	3,6	149,8	-0,2	0,2	-0,2
Kjemikalier	66,2	148,3	0,4	2,8	2,2
Bearbeidede varer, hovedsakelig gruppert etter materiale	178,0	157,8	0,1	-	-
Maskiner og transportmidler	159,1	164,9	0,3	4,4	4,3
Forskjellige ferdigvarer	107,2	173,5	0,1	2,5	2,4
Prisindeks for førstegangsomsetning Innenlands etter anvendelse					
Konsum	252,2	179,2	-0,1	-0,2	0,1
Investering	91,5	158,5	0,3	3,3	3,1
Vareinnsats i bygg og anlegg	104,1	173,1	0,1	1,4	1,4

Utenriksregnskap, januar-mai 1993

Tabell 1. Utenriksregnskap for januar-mai 1993¹. Foreløpige tall. Mill. kr

	Januar-mai			
	1992		1993	
	Eksport/ Inngang	Import/ Utgang	Eksport/ Inngang	Import/ Utgang
I. Driftsregnskap				
A. Varer og tjenester				
1. Varer	92 331	68 876	92 974	65 754
a. Råolje og naturgass fra Nordsjøen	39 856	-	44 231	-
b. Skip, nybygde	3 533	1 475	1 769	2 426
c. Skip, eldre	3 408	557	2 438	767
d. Oljeplattformer og moduler, nybygde	48	296	23	20
e. Oljeplattformer, eldre	-	-	-	-
f. Direkte eksport 2)/ import ved oljevirksomhet	75	1 984	59	1 124
g. Andre varer	45 412	64 565	44 454	61 417
2. Tjenester	33 248	34 088	34 588	34 556
a. Brutto frakter/utgifter ved skipsfart 3)	17 793	11 079	18 858	10 397
b. Brutto inntekter/utgifter ved oljeboring	585	516	487	659
c. Direkte eksport 2)/ import ved annen oljevirksomhet	282	3 181	301	1 479
d. Eksport av rørtjenester	639	-	671	-
e. Reisetrafikk 4)	3 698	7 910	3 798	8 608
f. Utlendinger i Norge/nordmenn i utlandet, ellers	262	553	372	546
g. Andre tjenester	9 988	10 849	10 101	12 867
I alt	125 579	102 964	127 563	100 310
Eksportoverskudd (inng.)/importoverskudd (utg.)	22 615	-	27 253	-
B. Renter og stønader				
1. Renter	8 899	13 318	7 051	11 568
2. Aksjeutbytte mv.	820	11 638	1 020	8 890
3. Stønader	920	4 579	1 284	4 098
I alt	10 639	29 535	9 355	24 555
Rente- og stønadsoverskudd (inng.)/underskudd (utg.)	-	18 896	-	15 200
Overskudd (inng.)/underskudd (utg.) på driftsregnskapet	3 718	-	12 053	-
II. Endringer i fordringer og gjeld ikke forårsaket av transaksjoner mv.				
A. Tildelte spesielle trekkrettigheter i IMF	-	-	-	-
B. Omvurderinger av fordringer og gjeld pga. valutakursendringer	4 589	4 675	3 567	9 038
1. Norges Banks internasjonale reserver	1 436	10	849	86
2. Andre sektors bankinnskudd og kortsiktig gjeld	993	1 775	1 031	873
3. Langsiktig lånegjeld	170	2 889	2	7 935
4. Lån til utlandet	1 990	1	1 685	144
5. Fordringer og gjeld ellers
C. Andre omvurderinger	294	64	1 166	198
I alt	4 882	4 739	4 734	9 236
III. Nedgang (inng.)/oppgang (utg.) i Norges nettogjeld	3 862	-	7 551	-

1) Tallene for januar-april er rettet. 2) Korreksjonspost for delte olje- og gassfelt. 3) Medregnet ombygginger og ekstraordinære reparasjoner. 4) Medregnet grensehandel.

Utenriksregnskap, januar-mai 1993

Tabell 1 (forts.). Utenriksregnskap for januar-mai 1993¹. Foreløpige tall. Mill. kr

IV. Kapitalregnskap	Januar-mai			
	1992		1993	
	Inngang	Utgang	Inngang	Utgang
A. Langsiktige kapitaltransaksjoner				
(i) Offentlig forvaltning	24 889	5 907	19 718	7 842
a. Lån fra utlandet	21 388	3 643	16 674	4 817
1. Statsforvaltning	21 388	2 922	16 674	3 518
2. Kommuneforvaltning	-	721	-	1 299
b. Andre finansobjekter	3 501	2 264	3 044	3 025
(ii) Finansinstitusjoner	20 059	25 281	21 514	28 275
a. Lån fra utlandet	4 416	6 918	4 984	12 367
b. Andre finansobjekter	15 643	18 363	16 530	15 908
(iii) Andre innenlandske sektorer	47 360	45 094	55 790	48 026
a. Lån fra utlandet	10 423	9 549	12 072	15 302
1. Offentlige foretak	4 389	3 500	1 020	5 704
2. Rederier	1 136	1 484	3 212	2 621
3. Andre sektorer	4 899	4 566	7 840	6 978
b. Direkte investeringer i Norge	10 686	6 333	16 061	3 371
c. Direkte investeringer i utlandet	11 084	13 296	14 104	14 482
d. Lån til utlandet	1 732	898	409	390
e. Andre finansobjekter	13 435	15 017	13 144	14 480
I alt	92 308	76 282	97 022	84 143
Langsiktige kapitaltransaksjoner, netto	16 027		12 879	
B. Kortsiktige kapitaltransaksjoner				
(i) Offentlig forvaltning	148	312	1 866	2 412
(ii) Finansinstitusjoner	16 017	41 869	46 348	66 188
a. Norges Bank	201	14 056	846	54 626
1. Fordringsreduksjon (inng.)/økning (utg.)	109	13 936	391	49 882
2. Gjeldsøkning (inng.)/reduksjon (utg.)	92	120	455	4 744
b. Forretnings- og sparebanker	456	16 229	32 972	3 921
1. Fordringsreduksjon (inng.)/økning (utg.)	456	8 268	21 235	192
2. Gjeldsøkning (inng.)/reduksjon (utg.)	-	7 962	11 736	3 729
c. Andre finansinstitusjoner	15 361	11 584	12 530	7 641
1. Fordringsreduksjon (inng.)/økning (utg.)	40	959	98	598
2. Gjeldsøkning (inng.)/reduksjon (utg.)	15 321	10 625	12 432	7 043
(iii) Andre innenlandske sektorer	100 234	92 111	136 624	128 337
1. Fordringsreduksjon (inng.)/økning (utg.)	50 840	48 207	40 607	35 006
2. Gjeldsøkning (inng.)/reduksjon (utg.)	49 394	43 904	96 017	93 331
(iv) Andre kortsiktige kapitaltransaksjoner og statistiske avvik	-	1 853	-	12 833
I alt	116 399	136 144	184 837	209 769
Kortsiktige kapitaltransaksjoner, netto		19 745		24 932
C. Netto kapitaltransaksjoner i alt		3 718		12 053
V. Netto endringer i fordringer og gjeld forårsaket av valutakursendringer mv. (II. B + C)		143	4 502	
VI. Oppgang (inng.)/nedgang (utg.) i Norges nettogjeld		3 862		7 551

1) Tallene for januar-april er rettet.

Utenriksregnskap, januar-mai 1993

Tabell 2. Spesifikasjoner i driftsregnskapet overfor utlandet. Mill. kr

	Eksport av råolje og naturgass	Netto eksport av skip og oljeplattformer/moduler, nybygde	Netto eksport av skip og oljeplattformer, eldre	Netto eksport av varer, ellers	Netto frakter ved skipsfart	Netto eksport av reise-trafikk	Netto eksport, utlendinger i Norge/nordmenn i utlandet, ellers	Netto eksport av andre tjenester
1985	85 380	-3 421	9 580	-52 213	10 278	-8 319	-617	292
1986	53 077	-3 247	10 092	-76 993	8 868	-10 746	-497	1 066
1987	53 620	-2 200	6 240	-63 488	6 786	-12 213	67	-14
1988	48 839	52	-9 496	-42 115	10 323	-12 884	-288	1 281
1989	73 540	-440	-19 038	-30 511	15 380	-10 480	-319	-857
1990	88 540	803	-8 308	-37 363	18 333	-12 051	-668	886
1991*	96 704	-1 309	1 449	-43 729	22 751	-10 407	-492	-4 536
1992*	97 157	986	5 215	-50 052	16 474	-11 767	-671	-6 057
1989								
Januar	5 821	-115	-269	-1 979	1 271	-771	49	-340
Februar	5 113	42	-1 827	-2 533	1 289	-691	19	86
Mars	6 070	-18	-850	-2 183	1 052	-761	-10	-142
April	6 946	-42	-690	-3 772	1 195	-724	-46	-84
Mai	6 392	-2	-825	-1 880	1 079	-714	-41	179
Juni	5 480	-201	-1 301	-2 071	1 101	-895	-59	-309
Juli	5 842	262	-1 382	-1 434	1 308	-1 257	23	-93
August	6 369	37	-1 004	-2 403	1 535	-942	-85	113
September	6 164	-21	-1 691	-2 916	1 299	-941	-73	-43
Oktober	6 692	-30	-2 354	-3 283	1 397	-1 008	-42	101
November	6 375	-91	-2 395	-3 270	1 396	-951	-46	-34
Desember	6 276	-260	-4 451	-2 788	1 458	-825	-7	-292
1990								
Januar	7 015	365	-94	-3 172	1 627	-738	19	-28
Februar	5 604	100	-802	-2 373	1 443	-743	-62	-69
Mars	6 813	-45	-1 171	-3 883	1 658	-799	-63	199
April	5 657	411	-2 091	-2 787	1 330	-858	-94	60
Mai	5 630	-589	-578	-5 946	1 767	-880	-65	149
Juni	4 972	315	60	-1 559	1 580	-1 067	-47	-621
Juli	5 260	110	470	-2 483	1 575	-1 548	-72	352
August	6 686	-503	100	-2 738	1 540	-1 197	-50	219
September	9 098	-58	-409	-2 087	1 264	-1 123	-73	53
Oktober	11 185	587	-1 549	-3 816	1 339	-1 152	-43	-96
November	11 046	-186	-1 015	-4 311	1 845	-1 054	-47	664
Desember	9 574	296	-1 230	-2 208	1 364	-893	-71	2
1991*								
Januar	9 761	-819	-373	-2 454	1 820	-665	-5	256
Februar	6 926	635	-329	-2 836	1 302	-679	-64	-105
Mars	7 378	-801	-264	-2 000	1 955	-680	-65	-533
April	8 287	-1 020	1 597	-6 347	2 461	-702	-23	-486
Mai	8 124	368	15	-3 147	2 570	-591	-58	-475
Juni	7 907	-195	361	-2 764	1 797	-795	-49	-503
Juli	7 863	-164	712	-2 914	2 466	-1 068	-57	-486
August	5 727	94	74	-3 841	1 653	-903	-47	-593
September	9 032	1 063	678	-3 472	1 910	-1 016	-28	-522
Oktober	8 716	-613	-355	-4 580	1 667	-1 289	-16	-597
November	8 498	232	-780	-5 998	1 291	-1 066	-39	-127
Desember	8 487	-88	112	-3 376	1 860	-955	-43	-365
1992*								
Januar	8 261	827	649	-3 567	1 546	-814	-75	-631
Februar	6 778	510	338	-4 204	1 139	-816	-52	-155
Mars	8 654	612	1 188	-4 262	1 599	-816	-44	16
April	8 254	-189	509	-4 783	1 261	-912	-47	-1 231
Mai	7 909	50	168	-4 246	1 170	-854	-73	-1 050
Juni	8 322	-531	168	-4 166	1 428	-1 111	-42	-1 221
Juli	7 807	-358	639	-3 470	1 499	-1 051	-37	-90
August	7 463	6	162	-3 868	1 180	-836	-98	-501
September	7 921	238	-5	-4 675	1 310	-1 064	-52	-394
Oktober	8 334	338	108	-4 101	1 270	-1 304	-81	-332
November	8 603	-268	51	-3 929	1 275	-1 159	-49	-113
Desember	8 851	-248	1 242	-4 780	1 797	-1 029	-21	-354
1993* 1)								
Januar	8 189	-358	282	-2 740	1 647	-917	-9	-620
Februar	8 100	-222	566	-3 939	1 481	-938	-45	-720
Mars	9 288	-1 262	253	-5 000	2 108	-1 076	-60	-408
April	9 409	825	541	-3 653	1 804	-1 038	-52	-806
Mai	9 245	365	30	-2 697	1 422	-840	-9	-891

1) Tallene for januar-april er rettet.

Utenriksregnskap, januar-mai 1993

Tabell 2 (forts.). Spesifikasjoner i driftsregnskapet overfor utlandet. Mill. kr

	Eksport- overskudd	Netto renter	Netto aksje- utbytte m.v.	Netto stø- nader	Rente- og stø- nads- over- skudd	Over- skudd på drifts- regn- skapet	Netto endrings- er i fordrings- er og gjeld ikke forårs- aket av transak- sjoner	Nedgang (oppgang-) i Norges netto- gjeld til ut- landet
1985	40 961	-4 272	-5 234	-4 774	-14 280	26 682	7 073	33 755
1986	-18 380	-4 134	-4 958	-5 971	-15 063	-33 443	3 721	-29 721
1987	-11 202	-5 722	-3 825	-6 588	-16 136	-27 338	14 390	-12 949
1988	-4 288	-10 483	-3 059	-7 390	-20 932	-25 220	-2 724	-27 944
1989	27 274	-13 498	-4 344	-7 781	-25 622	1 652	-2 427	-776
1990	50 170	-12 583	-4 599	-8 868	-26 051	24 120	17 769	41 890
1991*	60 430	-10 869	-6 653	-9 810	-27 332	33 098	-4 183	28 915
1992*	51 286	-8 858	-13 394	-11 257	-33 509	17 777	-4 003	13 775
1989								
Januar	3 667	-1 043	-114	-706	-1 863	1 804	-2 395	-591
Februar	1 498	-1 373	-1 677	-349	-3 400	-1 902	-994	-2 896
Mars	3 159	-1 460	-158	-317	-1 935	1 224	-1 107	116
April	2 783	-1 151	-1 356	-809	-3 316	-533	645	112
Mai	4 188	-742	-745	-377	-1 863	2 325	-4 141	-1 817
Juni	1 744	-956	-124	-456	-1 536	208	-2 750	-2 542
Juli	3 268	-1 319	-164	-501	-1 984	1 284	4 241	5 525
August	3 620	-1 790	8	-524	-2 306	1 314	-1 886	-572
September	1 778	-984	-44	-432	-1 459	320	-981	-662
Oktober	1 472	-833	61	-964	-1 734	-262	3 014	2 752
November	985	-898	13	-909	-1 793	-808	1 058	250
Desember	-888	-951	-44	-1 438	-2 433	-3 321	2 870	-451
1990								
Januar	4 995	-1 067	-230	-560	-1 857	3 138	3 155	6 293
Februar	3 100	-953	-2 284	-548	-3 785	-686	1 267	581
Mars	2 709	-1 735	-77	-518	-2 330	378	-1 489	-1 110
April	1 628	-1 081	-1 027	-644	-2 752	-1 125	1 125	-
Mai	-512	-902	-675	-420	-1 998	-2 509	964	-1 546
Juni	3 634	-1 229	-115	-499	-1 844	1 790	-386	1 403
Juli	3 663	-943	-32	-691	-1 666	1 996	2 904	4 901
August	4 057	-819	89	-374	-1 103	2 954	5 653	8 607
September	6 665	-1 197	-42	-524	-1 763	4 902	-2 569	2 333
Oktober	6 454	-959	-39	-964	-1 961	4 493	2 451	6 945
November	6 942	-664	-84	-1 421	-2 169	4 773	2 793	7 567
Desember	6 835	-1 034	-82	-1 705	-2 821	4 014	1 902	5 916
1991*								
Januar	7 520	-684	-1 894	-569	-3 147	4 373	-498	3 875
Februar	4 850	-921	-3 092	-456	-4 468	382	2 141	2 522
Mars	4 990	-1 582	-653	-579	-2 814	2 177	-6 360	-4 184
April	3 767	-813	-1 021	-651	-2 484	1 283	-6 993	-5 710
Mai	6 806	-395	-465	-620	-1 480	5 326	-729	4 597
Juni	5 759	-950	-50	-611	-1 612	4 148	-4 476	-328
Juli	6 353	-744	-154	-708	-1 605	4 748	-344	4 404
August	2 164	-676	161	-583	-1 098	1 067	2 756	3 822
September	7 644	-977	433	-581	-1 125	6 519	2 652	9 171
Oktober	2 932	-927	-38	-1 184	-2 149	784	-642	142
November	2 012	-708	93	-1 136	-1 751	261	3 787	4 048
Desember	5 632	-1 493	26	-2 133	-3 600	2 032	4 524	6 556
1992*								
Januar	6 196	-980	-5 249	-675	-6 903	-708	333	-375
Februar	3 538	-1 423	-823	-631	-2 876	661	-1 974	-1 312
Mars	6 946	-756	-580	-655	-1 991	4 955	-1 923	3 032
April	2 862	-732	-2 076	-742	-3 550	-688	1 692	1 004
Mai	3 074	-529	-2 091	-956	-3 577	-503	2 016	1 513
Juni	2 846	-1 764	-134	-704	-2 602	245	1 610	1 855
Juli	4 939	-229	-107	-595	-930	4 008	4 840	8 848
August	3 508	-207	-5	-635	-846	2 662	1 851	4 513
September	3 280	-168	-123	-665	-956	2 325	-481	1 844
Oktober	4 231	-605	66	-1 367	-1 906	2 325	-3 201	-876
November	4 411	-224	98	-1 658	-1 784	2 627	-7 876	-5 249
Desember	5 457	-1 243	-2 372	-1 973	-5 589	-132	-889	-1 021
1993* 1)								
Januar	5 473	-698	-493	-576	-1 767	3 706	-5 036	-1 330
Februar	4 281	-1 522	-2 838	-516	-4 876	-594	-1 054	-1 649
Mars	3 843	-761	-1 009	-580	-2 350	1 493	-1 380	113
April	7 029	-600	-2 085	-570	-3 255	3 775	2 921	6 696
Mai	6 627	-937	-1 446	-571	-2 953	3 674	47	3 720

1) Tallene for januar-april er rettet.

Utenriksregnskap, januar-mai 1993

Tabell 3. Spesifikasjoner i kapitalregnskapet overfor utlandet. Mill. kr

	Netto kapitalinngang fra utlandet						Netto- endringer i fordringer og gjeld forårsaket av valutakurs- endringer mv.	Oppgang (ned- gang-) i Norges netto- gjeld til ut- landet	
	Til stats- forvalt- ningen	Til finans- institu- sjoner	Til rederier og olje- boring	Til oljeut- vinning og rør- trans- port 1)	Til kommu- ner og andre offent- lige og privat foretak	Andre kortsik- tige kapital- transak- sjoner og sta- tistiske avvik			Netto- kapital- transak- sjoner i alt
1985	1 023	-6 096	-5 890	-4 678	-743	-10 300	-26 682	-7 073	-33 755
1986	5 516	31 507	-7 657	15 314	954	-12 193	33 443	-3 721	29 722
1987	2 443	36 729	-6 027	8 940	-6 275	-8 472	27 338	-14 390	12 949
1988	3 991	17 576	5 528	5 537	-481	-6 929	25 220	2 724	27 944
1989	3 500	-3 503	3 168	-899	5 438	-9 354	-1 652	2 427	776
1990	-991	7 927	-3 307	-2 610	-7 623	-17 516	-24 120	-17 770	-41 890
1991*	9 056	-30 046	-2 425	5 165	-13 900	-943	-33 098	4 182	-28 915
1992*	22 729	-46 675	-1 154	19 180	8 368	-20 224	-17 777	4 003	-13 775
1989									
Januar	-683	-133	3	-752	298	-537	-1 804	2 395	591
Februar	626	-287	96	1 454	-72	86	1 902	994	2 896
Mars	-21	839	-100	-35	1 922	-3 830	-1 224	1 107	-116
April	1 035	-1 650	-404	86	-451	1 917	533	-645	-112
Mai	578	-189	-769	-664	2 364	-3 645	-2 325	4 141	1 817
Juni	102	614	523	-595	-532	-320	-208	2 750	2 542
Juli	1 482	-4 129	869	-616	-1 173	2 282	-1 284	-4 241	-5 525
August	412	4 399	-1 289	-813	-1 733	-2 291	-1 314	1 886	572
September	19	1 679	464	-437	2 028	-4 071	-320	981	662
Oktober	-53	-6 179	257	1 204	2 473	2 560	262	-3 014	-2 752
November	181	-1 113	-19	-48	2 513	-705	808	-1 058	-250
Desember	-178	2 644	3 537	316	-2 198	-800	3 321	-2 870	451
1990									
Januar	-1 047	-94	-511	447	-2 180	247	-3 138	-3 155	-6 293
Februar	-2 253	7 695	-437	-102	908	-5 125	686	-1 267	-581
Mars	-116	1 759	-1 068	-121	-676	-157	-378	1 489	1 110
April	-94	-1 197	816	3 537	555	-2 491	1 125	-1 125	-
Mai	1 296	-2 579	-891	-1 038	1 584	4 137	2 509	-964	1 546
Juni	-39	4 610	-1 277	810	-358	-5 536	-1 790	386	-1 403
Juli	100	4 538	-391	-1 853	-2 590	-1 800	-1 996	-2 904	-4 901
August	481	1 501	-442	-1 179	-873	-2 442	-2 954	-5 653	-8 607
September	-31	-1 203	196	-4 418	-1 698	2 252	-4 902	2 569	-2 333
Oktober	-71	-2 779	170	2 387	-188	-4 013	-4 493	-2 451	-6 945
November	976	-322	228	-1 430	-3 159	-1 067	-4 773	-2 793	-7 567
Desember	-193	-4 003	301	350	1 052	-1 522	-4 014	-1 902	-5 916
1991*									
Januar	-1 056	2 646	441	-1 371	-1 543	-3 490	-4 373	498	-3 875
Februar	1 070	4 271	-631	1 185	-5 245	-1 031	-382	-2 141	-2 522
Mars	-16	4 301	597	-2 923	-1 083	-3 053	-2 177	6 360	4 184
April	1 549	-10 655	-599	7 186	-651	1 887	-1 283	6 993	5 710
Mai	-448	-2 682	-665	-1 494	-1 817	1 780	-5 326	729	-4 597
Juni	-580	3 487	-262	971	-3 012	-4 751	-4 148	4 476	328
Juli	7 735	-12 361	-966	-1 775	595	2 025	-4 748	344	-4 404
August	-3 340	4 337	-279	-87	-3 007	1 310	-1 067	-2 756	-3 822
September	-293	-588	-405	-3 246	-4 892	2 906	-6 519	-2 652	-9 171
Oktober	-3 274	-4 175	-331	6 152	1 068	-223	-784	642	-142
November	1 162	-5 060	-167	-1 723	2 574	2 953	-261	-3 787	-4 048
Desember	6 547	-13 567	842	2 290	3 113	-1 256	-2 032	-4 524	-6 556
1992*									
Januar	871	-551	-796	5 789	-1 017	-3 589	708	-333	375
Februar	11 875	-8 011	-340	-383	-2 768	-1 035	-661	1 974	1 312
Mars	-44	-3 850	-2 057	-1 192	-682	2 870	-4 955	1 923	-3 032
April	7 077	-11 601	453	6 690	482	-2 412	688	-1 692	-1 004
Mai	-245	-7 060	37	3 215	2 245	2 312	503	-2 016	-1 513
Juni	-304	802	438	-2 334	-380	1 533	-245	-1 610	-1 855
Juli	-716	-3 981	371	557	384	-623	-4 008	-4 840	-8 848
August	2 258	-1 543	-393	-1 556	-462	-966	-2 662	-1 851	-4 513
September	815	4 824	588	543	-1 722	-7 373	-2 325	481	-1 844
Oktober	629	-11 029	-314	6 577	4 294	-2 482	-2 325	3 201	876
November	-886	-1 946	553	-1 673	-1 792	3 117	-2 627	7 876	5 249
Desember	1 400	-2 729	305	2 948	9 786	-11 579	132	889	1 021
1993* 2)									
Januar	4 491	-7 521	755	1 387	1 867	-4 685	-3 706	5 036	1 330
Februar	-100	1 663	-539	179	537	-1 145	594	1 054	1 649
Mars	-3 903	3 371	202	966	2 325	-4 454	-1 493	1 380	-113
April	1 659	-15 128	-181	5 547	8 250	-3 923	-3 775	-2 921	-6 696
Mai	10 482	-8 986	-674	-2 453	-3 416	1 374	-3 674	-47	-3 720

1) Inklusive selskaper som er statsforetak. 2) Tallene for januar-april er rettet.

Produksjonsindeksen, juni 1993:

Små endringer i produksjonen

Produksjonen i oljeutvinning, bergverksdrift, industri og kraftforsyning falt med 0,9 prosent fra juni 1992 til juni 1993. Nedgangen må sees i sammenheng med at det har vært produksjonsstans på en rekke olje- og gassfelt i juni i år. Industriproduksjonen steg med 3,3 prosent. Justert for sesongvariasjoner gikk industriproduksjonen opp 1,3 prosent fra mai til juni.

Produksjonen innen utvinning av råolje og naturgass gikk ned 7,9 prosent jevnført med samme måned i fjor. Dette skyldes ført og fremst driftsstansen på olje- og gassfeltene i juni i år.

Industriproduksjonen økte med 3,3 prosent. Ved vurdering av tallene må en ta hensyn til at pinsen falt i mai i år mot i juni i fjor. I gjennomsnitt for mai - juni var industriproduksjonen uendret sammenliknet med samme periode i fjor. For kraftforsyning var det en stigning på 2,5 prosent fra juni 1992 til juni 1993.

Store bransjevise forskjeller

Junitallene viser at det er store bransjevise forskjeller. Produksjonen i hjemmekonkurrerende industri steg med 6,1 prosent fra juni 1992 til juni 1993. Det var særlig næringer som produserer investeringsvarer som økte. Også innen utekonkurrerende industri og bergverksdrift økte produksjonen - med 5,8 prosent. Her viste treforedlingsindustrien og kjemisk råvareindustri størst stigning. I skjermet industri gikk produksjonen ned med 3 prosent i samme tidsrom.

Som en følge av et større antall produksjonsdager i juni i år enn i ju-

Produksjonsindeksen. Prosentvis endring

	Ujusterte tall ¹		Sesongjustert	
	Mai 93- juni 93	Juni 92- juni 93	Mai 93- juni 93	Foreg. 3 md.
Totalindeksen	0,5	-0,9	-3,2	0,6
Oljeutvinning og bergverksdrift	-13,9	-7,4	-11,2	2,0
Industri	11,4	3,3	1,3	0,2
Kraftforsyning	1,2	2,5	8,4	-2,0
Etter konkurranstype				
Skjermet sektor	6,3	-3,0	-0,9	-1,8
Utekonkurrerende sektor	8,6	-5,8	4,7	0,6
Hjemmekonkurrerende sektor	15,5	6,1	0,9	1,0

¹ Omregnet til standardmåned.

ni 1992, gir endringstall basert på jevnføringer med juni måned alene ikke et helt ut dekkende bilde av utviklingen innen de respektive bransjegrupper. Endringstall for 2-månedersperioder (mai - juni 1992 jevnført med mai - juni 1993) kan derfor komplettere bildet. For hjemmekonkurrerende industri viser produksjonen en

stigning på 1,7 prosent og for utekonkurrerende næringer en stigning på 2,3 prosent. Innen skjermet industri viser produksjonen en nedgang på 4,7 prosent.

Sesongjusterte tall

Sesongjustert totalindeks gikk ned 3,2 prosent fra mai til juni i år - i første rekke som en følge av driftsstans innen oljesektoren i juni. Sett over de siste 3-månedersperioder, viser totalproduksjonen en svak stigning på 0,6 prosent (januar - mars til april - juni). Industriproduksjonen viser en sesongjustert stigning på 0,2 prosent fra foregående 3-månedersperiode. Produksjonen i utekonkurrerende industri og bergverksdrift økte med 0,6 prosent, og i hjemmekonkurrerende industri med 1,0 prosent. I skjermet industri var det en nedgang på 1,8 prosent.



Kilde: Produksjonsindeksen. **Utgis:** Hver måned i Ukens statistikk. **Mer informasjon:** Kjellfrid Botheim, tlf. 22 86 47 40 eller Inger Hostvedt, tlf. 22 86 47 20. **Vedleggstabeller side:** 13-15.

Produksjonsindeksen, industri og bransjer gruppert etter konkurranstype. Endring fra foregående måned, sesongjustert og glattet. Prosent

Utekonkurrerende industri

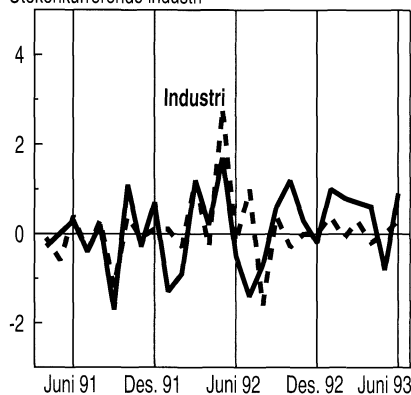

Hjemmekonkurrerende industri

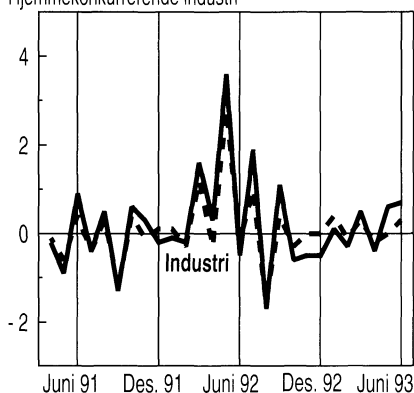

Skjermet industri

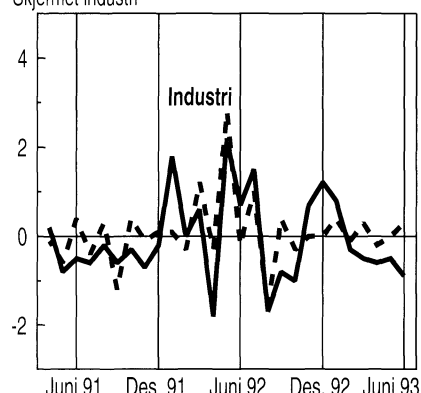

Detaljomsætningsindeksen, juni 1993: Nedgang 1. halvår

Detaljomsætningen i 1. halvår i år gikk ned med 1,6 prosent i forhold til samme periode i fjor, viser den sesongjusterte volumindeksen. Det er bekleidnings- og tekstilvarer som har hatt størst nedgang med 10,1 prosent.

Detaljomsætning i volum, etter hovednæringsgruppe, sesongjustert. Prosentvis endring

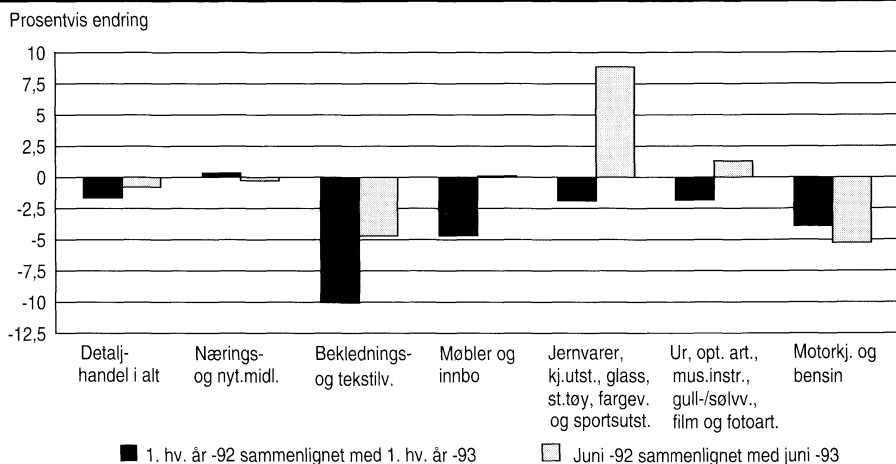

Møbler og innbo hadde en nedgang på 4,7 prosent fra 1. halvår i fjor til 1. halvår i år, mens motorkjøretøyer og bensin hadde en nedgang på 3,9 prosent. Nærings- og nytelsesmidler var den eneste næringen som hadde en økning i omsetningen i samme periode. Den var på 0,3 prosent.

Sammenligner vi juni 1992 med juni 1993 gikk detaljhandelen i alt ned med 0,8 prosent. Det var motorkjøretøyer og bensin som hadde den største nedgangen på 5,3 prosent. Bekleidnings- og tekstilvarer hadde nedgang på 4,7 prosent. Størst oppgang hadde næringen jernvarer, kjøkkenutstyr, glass, steintøy, fargevarer og sportsutstyr på 8,9 prosent.

Fra mai til juni 1993 økte detaljomsætningen med 1,4 prosent. Størst økning hadde jernvarer, kjøkkenutstyr, glass, steintøy, fargevarer og sportsutstyr på 5,3 prosent. Bekleidnings- og tekstilvarer og møbler og innbo hadde en økning på hhv. 4,3 og 4,1 prosent.

Detaljomsætningsindeksen, ujustert, noen nøkkeltall. 1990=100

	Juni 91	Juni 92	Juni 93
Verdiindeks	100,8	108,0	110,4
Volumindeks	97,6	101,9	102,2
Prisindeks	103,3	106,0	108,1

sent. Motorkjøretøyer og bensin hadde en nedgang på 1,0 prosent. For de øvrige næringene var det små endringer.

Verdiindeksen økte med 2,2 prosent fra juni 1992 til juni 1993. Volumindeksen økte med 0,3 prosent og prisene for detaljhandel med 2,0 prosent.

Ny statistikk Ny statistikk

Kilde: Detaljomsætningsindeksen. Utgis: Hver måned i Ukens statistikk, også tilgjengelig i SSB-DATA. Mer informasjon: Peder Næs, tlf. 62 88 54 02. Vedleggstabeller side: 22-24.

Detaljomsætningen i volum, sesongjustert, juni 1990 - juni 1993. 1990=100

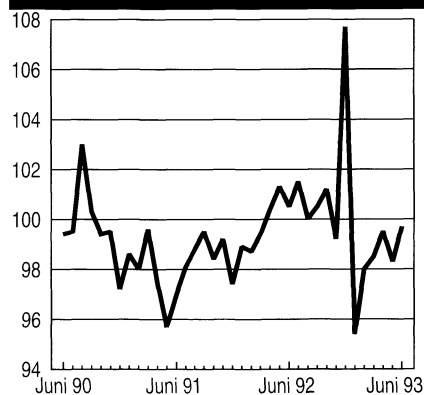

Produsentprisindeksen, pr. 15. juli 1993:

Svakt fallende produsentpriser

Produsentprisindeksen pr. 15. juli falt med 0,3 prosent fra juni til juli. Indekstallet var 149,2. Endringen de siste 12 måneder viser et fall på 1,8 prosent.

Indeksen for oljeutvinning og bergverksdrift falt med 0,5 prosent fra forrige måned. Gjennomsnittlig pris på råolje (Brent Blend) lå for juli i underkant av 17 dollar pr. fat. Dette tilsvarer om lag 123 kroner pr. fat basert på gjennomsnittlig valutakurs for måneden. En lavere råoljepris er i noen grad blitt oppveid av en stigende dollarkurs.

Industri

Indeksen for industri falt med 0,3 prosent fra juni til juli. Her var det særlig produksjon av næringsmidler som trakk gruppen ned som et resultat av fall i prisene på bl.a. melk til industri og kjøtt. Nedgangen i prisene på næringsmidler er delvis blitt oppveid av en viss økning i metallprisene internasjonalt. Prisene på sentrale metaller for norsk økonomi ligger imidlertid fortsatt lavt jevnført med prisnivåene fra tidligere år.

Produsentprisindeksen. 1981 = 100

	Mai 93- juni 93	Juni 93- juli 93	Juni 92- juni 93	Juli 92- juli 93
Totalt	-0,1	-0,3	-2,0	-1,8
Oljeutvinning og bergverksdrift	-1,5	-0,5	-9,0	-6,2
Industri	-	-0,3	-0,6	-0,8
Kraftforsyning	-	0,1	-4,8	-4,8

Ny statistikk Ny statistikk

Kilde: Produsentprisindeksen. Utgis: Hver måned i Ukens statistikk, også tilgjengelig i Statistisk månedshäfte og SSB-DATA. Mer informasjon: Torill Amundsen, tlf. 22 86 47 42. For informasjon om indekser generelt, tlf. 22 86 45 00 - be om prisindeksene. Vedleggstabell side: 16.

Utenrikshandelen med varer, januar-juni 1993:

Rekordoverskudd første halvår

Norges handel med utlandet gav et rekordstort overskudd på nær 32 milliarder kroner første halvår i år. Eksporten utgjorde 107 milliarder og importen 75 milliarder.

Stor økning i eksporten av råolje og redusert import gjør at overskuddet er 7 milliarder større enn første halvår i 1992. I disse tallene er ikke skip og oljeplattformer medregnet. Det er imidlertid eksportert langt færre nye skip fra norske skipsverft hittil i 1993.

Råoljen utgjør en stadig større andel av eksportinntektene. Hittil i år er det solgt råolje for mer enn 45 milliarder kroner. Dette er en økning på nær 4,7 milliarder sammenliknet med i fjor. Både høyere pris og større kvantitet har bidratt til oppgangen.

Mindre transportmidler

Importen av transportmidler gikk sterkt tilbake første halvår i år sammenliknet med 1992. Med en nedgang på nesten 2,4 milliarder kroner forklarer dette i hovedsak reduksjonen i den samlede importen av tradisjonelle varer fra 77,7 til 74,9 milliarder. Det er særlig lavere import av store fly og forsvarsmateriell første halvår i år som utgjorde en stor del av nedgangen. I tillegg er langt færre nye personbiler innført - ca. 18 000 hittil i år mot om lag 26 000 i fjor. Dette gav en nedgang i verdien på mer enn 300 millioner kroner. Importverdien for bearbejdede varer har også falt - særlig for varer av metaller. Det samme gjelder råvarer som oljefrø og oljefrukt, samt malmer og avfall av metaller. Importen av maskiner til spesielle industrier var også lavere, men gikk derimot opp for alle de andre maskintypene. Importen av matvarer og kjemiske produkter økte også i denne perioden.

Eksporten av nybygde skip er om lag halvert hittil i år. Overskuddet i

handelen med nye skip på 1,6 milliarder kroner første halvår i fjor er snudd til et underskudd i år. Eksporten har i denne perioden falt fra 4 til 2,1 milliarder, mens importen er omtrent uendret.

Økt eksport i juni

Eksporten av tradisjonelle varer økte med over 1 milliard kroner i juni i år sammenliknet med juni i fjor. Dette gjorde at eksporten fra fastlands-Norge i første halvår i år kom opp på nivå med eksporten i første halvår i 1992. Oppgangen i juni var fordelt på mange varegrupper. Utførselen av fyringsoljer og råbensin økte mest. I tillegg bidro fisk, aluminium, papir og papp til oppgangen. For første halvår samlet har eksporten av fisk og mineraloljeprodukter steget mest. Eksporten av fisk var på nær 6,5 milliarder kroner - 600 millioner mer enn på samme tid i fjor. Oppgangen skyldtes i hovedsak økt kvantum. Utførselen av raffinerte mineraloljeprodukter økte fra 4,5 til 5,1 milliarder kroner. I tillegg økte eksporten av kjemiske produkter med mer enn 400 millioner. Det var særlig organiske kjemiske produkter og kunstgjødsel som gav denne økningen. For forskjellige ferdige varer har utførselen også gått opp.

Nedgangen i eksporten har i hovedsak kommet innenfor bearbejdede varer. Hittil i år er den på 16,2 milliarder kroner - 900 millioner mindre enn på samme tid i fjor. Jern og stål har hatt størst tilbakegang, men også

utførselen av andre metaller og varer av metaller har falt mye.

Mer til Tyskland

Den økte eksporten av tradisjonelle varer til Tyskland skyldes først og fremst den kraftige oppgangen i utførselen av raffinerte mineraloljeprodukter på om lag en halv milliard kroner. Hittil i år er samlet eksport til Tyskland økt med nær 6 prosent til 8,3 milliarder kroner. En markant økning i utførselen av mineraloljeprodukter bidro også til å gi en svak oppgang i eksporten til Storbritannia. Hittil i år er det også solgt mineraloljeprodukter til Polen for nesten 230 millioner kroner. Dette tilsvarer omtrent den samlede tradisjonelle eksporten til Polen første halvår i 1992. Til USA derimot gikk eksporten av mineraloljeprodukter ned med 210 millioner kroner, mens til Sverige og Danmark falt den med nær 110 og 150 millioner kroner.

Høyere utførsel av fisk forklarer også noe av eksportøkningen til Storbritannia og Tyskland. Oppgangen var størst for Storbritannia med om lag 120 millioner kroner. Det er imidlertid til Portugal fiskeeksporten har gått mest opp. I første halvår i år var den på over 860 millioner kroner - 220 millioner mer enn i samme periode i fjor. Salget av fisk til USA og Brasil har også økt mye hittil i år - mellom 80 og 90 millioner hver seg. Det er særlig til Danmark fiskeeksporten har avtatt. Reduksjonen var på nær 190 millioner kroner, mens den samlede eksporten falt fra 4,2 til 3,5 milliarder.

Den økte eksporten av kjemiske produkter forklares ved større salg av kunstgjødsel til Storbritannia og Sverige. I tillegg har eksporten av organiske kjemikalier til Puerto Rico og Singapore økt kraftig. Eksporten av forskjellige ferdige varer har hittil i år vist stor oppgang i USA og Tyskland.

Varegrupper med størst økning i eksporten første halvår 1993. Pris- og volumendringene er basert på indeksene for utenrikshandelen første halvår 1992-93

	Verdi 1. halvår		Pris-	Volum-
	1992	1993	1. halvår 92/93	1. halvår 92/93
	Mill. kr		Prosent	
Fisk (SITC 03)	6583,7	7143,9	-2,1	10,4
Mineralolje- produkter	4540,6	5136,1	4,7	8,6
Organiske kjemikalier	1115,2	1364,0	6,9	13,8
Kunst- gjødsel	1046,8	1255,8	-6,5	27,4

Definisjoner og merknader

Omfang: Alle tall gjelder utenrikshandel med varer. Handel med tjenester er ikke med. Tjenestebalansen inngår derimot i utenriksregnskapet som publiseres senere, og som også omfatter rente- og stønadsbalansen.

Tradisjonelle varer omfatter: Ved import, alle varer utenom skip og oljeplattformer. Ved eksport, alle varer utenom skip, oljeplattformer, råolje og naturgass.

Handelen med elektrisk kraft: På dette tidspunkt er tallene ufullstendige.



Kilde: Utenrikshandelen med varer. Utgis: Hver måned i Ukens statistikk og i Månedssstatistikk over utenrikshandelen (MU). Tallene er tilgjengelig i SSB-DATA og fra Kundetjenesten v/Utenrikshandel, tlf. 22 86 47 52/53. **Mer informasjon:** Øyvind Hagen, tlf. 22 86 47 26. **Vedleggstabeller side:** 17-21.

Aktuelle konjunkturtall



Konsumpriser i Norge vs. EF.
Prosentvis endring fra året før

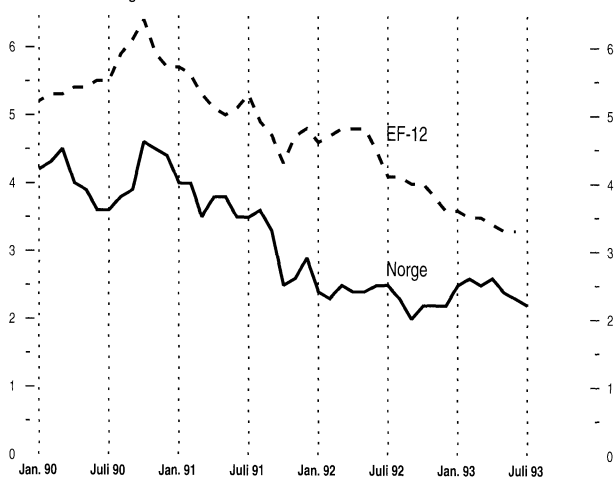

Arbeidsledighet. 1 000 personer.
Sesongjustert

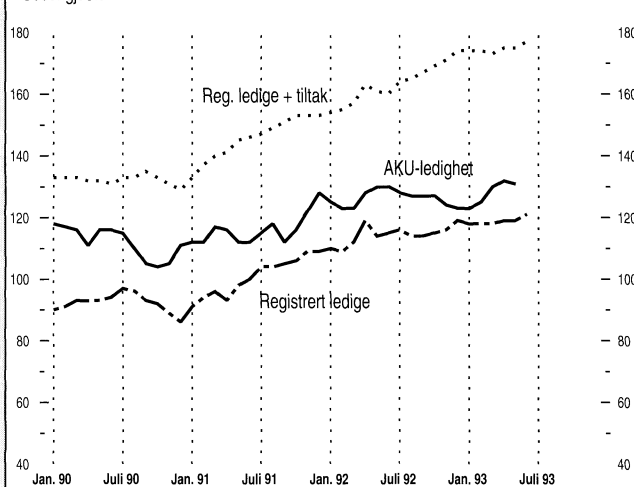

Industriproduksjonen i alt.
Sesongjustert. 1990=100

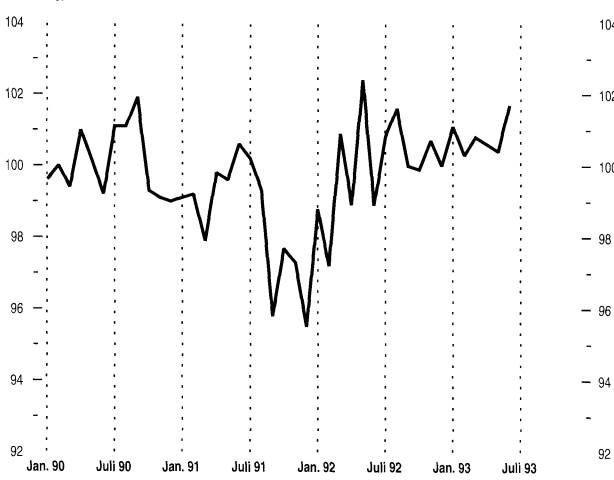

Detaljomsætningsvolumet i alt.
Sesongjustert. 1990=100

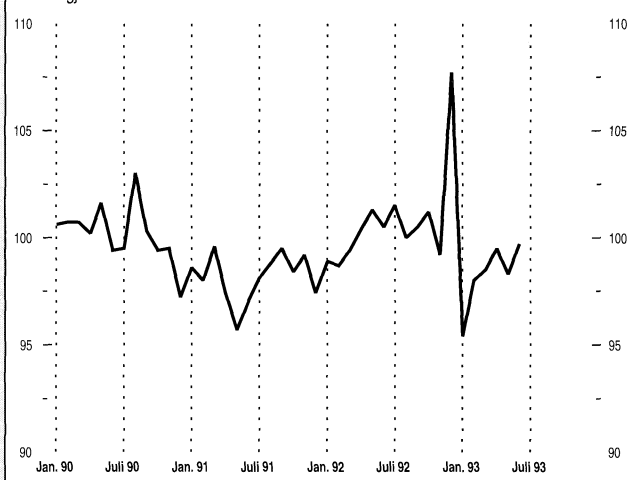

Norsk og internasjonalt rentenivå.
3-måneders eurorenter

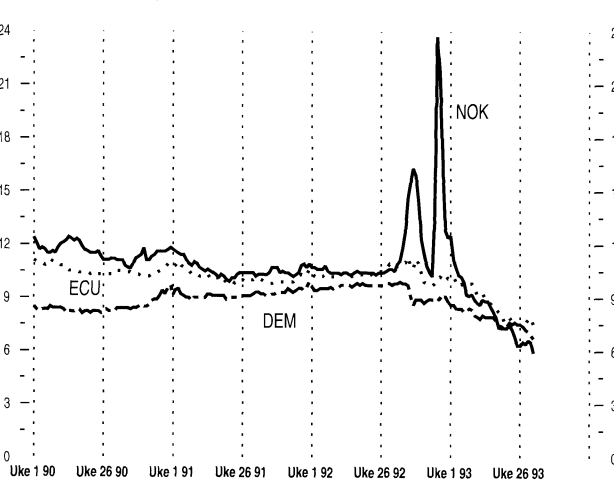

Overskudd (underskudd) på driftsregnskapet.
Akkumulerte tall gjennom året

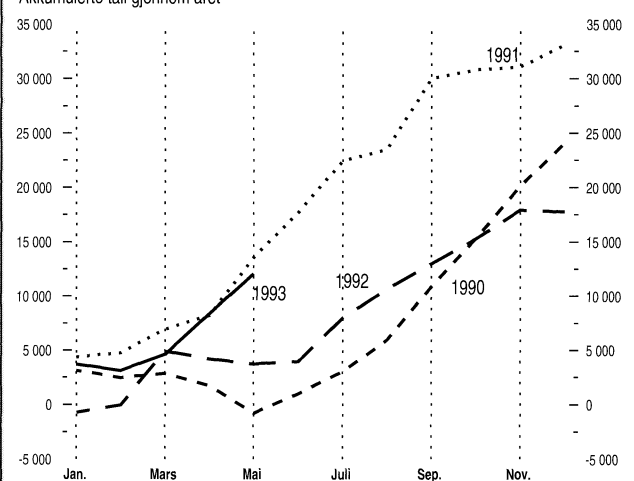

Økonomiske nøkkeltall:



Økonomiske indikatorer pr. 10. august 1993

	Måleenhet	Periode	Ujusterte tall		Sesongjusterte tall		
			Nivå	Pst. endring fra tilsv. periode året før	Nivå	Pst. endring fra foreg. periode	
Nasjonalregnskapstall							
BNP	Mill. 1990-kr	1.kv. 93	175156*	0,5	176929	-1,7	
BNP for fastlands-Norge	Mill. 1990-kr	1.kv. 93	141849*	1,0	144435	-1,2	
Privat konsum	Mill. 1990-kr	1.kv. 93	84609*	0,6	88606	-1,2	
Bruttoinvesteringer, fastlands-Norge	Mill. 1990-kr	1.kv. 93	19778*	2,1	21721	-10,1	
Tradisjonell vareeksport	Mill. 1990-kr	1.kv. 93	28274*	-3,5	28419	-2,8	
Industri og energi							
Produksjonsindeks for industri (volum)	1990=100	Juni 93	111,4	3,3	101,7	1,3	
Produksjonsindeks for kraftforsyning (volum)	1990=100	Juni 93	81,7	2,5	99,1	8,4	
Produksjonen av olje og gass	1000 toe ¹⁾	Juni 93	9761	-9,8	
Ordretilgang, verkstedprodukter og metaller (verdi)	1976=100	1.kv. 93	264,6	-7,9	266,0	0,9	
Investeringer, industri	Mill. kr	2.kv. 93	9623 ²⁾	-6,9	2335 ³⁾	-23,8	
Pålepte investeringer, oljevirksomhet	Mill. kr	2.kv. 93	53953 ²⁾	16,5	
Bygg og anlegg							
Boliger, antall igangsatt	Antall	Juni 93	1126	-30,1	N/A ⁴⁾	..	
Andre bygg, igangsatt bruksareal	1000 m ²	Juni 93	165,8	-49,9	N/A ⁴⁾	..	
Ordretilgang, byggeprosjekter (verdi)	1. kv. 1992=100	1.kv. 93	83	-17,0	
Ordretilgang, anleggsprosjekter (verdi)	1. kv. 1992=100	1.kv. 93	76	-24,0	
Tjenesteyting							
Forretningsmessig tjenesteyting, omsetning (verdi)	1990=100	1.kv. 93	105,9	0,8	
Overnatterier ved norske hoteller, i alt	1000	Juni 93	1628	10,7	
Utenriksøkonomi							
Vareeksport uten skip og oljeplattformer	Mill. kr	Juni 93	18496*	4,3	
Tradisjonell vareeksport	Mill. kr	Juni 93	10465*	11,2	9548	2,0	
Råolje og naturgass	Mill. kr	Juni 93	8031*	-3,5	
Vareimport uten skip og oljeplattformer	Mill. kr	Juni 93	13478*	4,7	13093	8,9	
Driftsbalansen, hittil i år ⁵⁾	Mill. kr	Jan.- mai 93	12053	224,3	
Konsum							
Detaljomsætningsindeksen (volum)	1990=100	Juni 93	102,2	0,3	99,7	1,4	
Personbilregistreringer, nye	Antall	Juli 93	6376*	12,6	6244	36,5	
Priser, lønninger							
Konsumprisindeksen	1979=100	Juli 93	250,7	2,2	250,6	0,1	
Eksportprisindeks (uten skip og oljeplattformer)	1988=100	2.kv. 93	104,6	0,3	
Importprisindeks (uten skip og oljeplattformer)	1988=100	2.kv. 93	102,7	-0,2	
Prisindeks for nye eneboliger	1989=100	1.kv. 93	90,4	-2,8	
Byggekostnadsindeks for boligblokk	1978=100	Juni 93	231,6	1,0	
Gjennomsnittlig timefortjeneste, industri	Kr	4.kv. 92	101,43	2,7	
Råoljepris, Brent Blend, spotmarkedet, ukensnitt ⁶⁾	\$/fat	Uke 31	16,55	-19,7	
Arbeidsmarkedet							
Sysselsatte (AKU)	1000	2.kv. 93	2004	0,4	2003 ⁸⁾	0,3	
Arbeidssøkere uten arbeidsinntekt (AKU)	1000	2.kv. 93	128	1,6	131 ⁸⁾	-0,8	
Arbeidssøkere i prosent av arbeidsstyrken (AKU)	Pst.	2.kv. 93	6,0	..	6,1 ⁸⁾	..	
Registrerte arbeidsledige ⁷⁾	1000	Juli 93	135	3,8	121 ⁹⁾	1,7	
Registrerte arbeidsledige og sysselsatte på tiltak ⁷⁾	1000	Juli 93	164	9,0	177 ⁹⁾	1,1	
Finansielle markeder							
Eurorenter (tre-måneders plasseringer) ¹⁰⁾							
NOK	Pst. pr. år	Uke 31	5,9	
USD	Pst. pr. år	Uke 31	3,2	
DEM	Pst. pr. år	Uke 31	6,7	
ECU	Pst. pr. år	Uke 31	7,5	
Valutakurser							
USD	Kr/\$	Uke 31	7,41	
Innenlandsk kreditt (K1) ^{10), 11)}	Mrd. kr	Mai 93	817,2	-0,8	

¹⁾ toe = tonn oljeekvivalenter. ²⁾ Årsanslag registrert i 2. kvartal 1993. ³⁾ Utførte investeringer i 1. kvartal 1993. ⁴⁾ Det blir for tiden ikke utarbeidet sesongjusterte tall for denne statistikken. ⁵⁾ Omfatter balanse for handel med varer og tjenester og balanse for renter og stonader. ⁶⁾ Kilde: Financial Times. ⁷⁾ Kilde: Arbeidsdirektoratet. ⁸⁾ Mai 1993, 3-måneders glidende sentrert gjennomsnitt. ⁹⁾ Juni 1993. ¹⁰⁾ Kilde: Norges Bank. ¹¹⁾ K1 gir et mål på innenlandsk kreditt tilført publikum.

* Foreløpige tall.

Porto betalt for
avisframsending

Returadresse:
Statistisk sentralbyrå
Salg- og abonnementservice
Postboks 8131 Dep.
0033 OSLO

32

Ukens statistikk nr. 32 1993

Ny statistikk

	Tekst (Hoveddel) Side:	Tabeller (Vedlegg) Side:
Lønnsstatistikk for tilsatte i skoleverket, pr. 1. okt. 1992	3	3
Konsumprisindeksen, pr. 15. juli 1993	4-5	4
Utenriksregnskap, januar-mai 1993	5	26
Månedlig elektrisitetsstatistikk, juni 1993	6	12
Prisindeks for førstegangsomsetning innen- lands, pr. 15. juli 1993	6	25
Produksjonsindeksen, juni 1993	7	13
Detaljomssetningsindeksen, juni 1993	8	22
Produsentprisindeksen, pr. 15. juli 1993	8	16
Utenrikshandelen med varer, januar-juni 1993	9	17

Annet stoff

Aktuelle konjunkturtall	10	-
Økonomiske nøkkeltall	11	-