

# Statistisk ukehefte



STATISTISK SENTRALBYRÅ

Oslo: Postboks 8131 Dep  
0033 Oslo 1  
Tlf. (02) \*86 45 00

Kongsvinger:  
Postuttak  
2201 Kongsvinger  
Tlf. (066) \*85 000

Nr. 35/92

26. august 1992

## INN H O L D

Emne	Side
24 Fag- og forskningsbibliotek, 1991 .....	1
24 Tros- og livssynssamfunn utenfor Den norske kirke. Medlemmer, 1. januar 1992 .....	5
40 Konkurser åpnet, første halvår 1992 .....	9
42 Ordrestatistikk for industri, 2. kvartal 1992 .....	16
44 Utanrikshandel med fisk og fiskeprodukt, 1991 .....	19
45 Petroleumsprodukter. Salg, juli 1992 .....	23
Publikasjoner utsendt i juli 1992 .....	25
Publikasjoner under utsending i august 1992 .....	27
Statistikk som ventes publisert i kommende uke .....	28

(SU nr. 35, 1992)

## Fag- og forskningsbibliotek 1991

Fag- og forskningsbibliotekene hadde samlet en bokbestand på 15,1 millioner bind ved utgangen av 1991, fordelt på 363 bibliotekenheter.

Boksamlingen ved Nasjonalbiblioteket (Hovedbiblioteket ved universitetsbiblioteket i Oslo og avdelingen i Mo i Rana) utgjorde 13,8 prosent av den totale bokbestanden ved fag- og forskningsbibliotekene. Bibliotekene ved universitetene og de vitenskapelige høyskolene hadde en andel på 46,2 prosent. En annen stor gruppe er de offentlige spesialbibliotekene med en andel på 21,8 prosent av den totale bokbestand.

Utgiftene for 1991 viser at bibliotekene i alt brukte 130 millioner kroner til akkvisisjon, dvs. innkjøp av materiale til samlingene. Av utgiftene til akkvisisjon ble 56,2 prosent brukt av Nasjonalbiblioteket og bibliotekene ved universiteter og vitenskapelige høyskoler.

Ved utgangen av 1991 hadde fag- og forskningsbibliotekene til sammen 1 392 ansatte som utførte 1 130 årsverk i beretningsåret.

Tabell 1. Fag- og forskningsbibliotek. 1991

Bibliotek	Bibliotek- enheter	Bøker og tids- skrift- ter, antall bind	Brutto tilvekst i året 1991: Bøker og tids- skrifter, antall bind	Mikro- former, antall regi- strerte en- heter	Lyd- og billed- mate- riale, antall regi- strerte enheter	Løp- ende pe- rio- dika, an- tall tit- ler	Utlån, an- tall effek- tuerte be- stil- ling- er <sup>1</sup>	Regi- strer- te ut- gif- ter: Akkvi- si- sjon <sup>2</sup>	An- tall an- satte	Ut- førte års- verk
		1 000					1 000	1 000 kroner		
I alt .....	363	15 109	492 794	4 080 792	750 047	151 584	2 262	129 622	1 392	1 129,8
<b>Nasjonalt bibliotek</b>										
I alt .....	4	2 089	71 401	34 028	156 966	23 084	127	2 877	183	146,3
Oslo (Hovedbiblioteket ved universitetsbiblio- teket i Oslo) .....	2	2 030	36 849	34 028	156 966	11 455	127	2 877	159	122,3
Mo i Rana .....	2	58	34 552	-	-	11 629	0	..	24	24,0
<b>Bibliotek ved universiteter og vitenskapelige høgskoler med fakultets- og instituttbibliotek</b>										
I alt .....	121	6 983	183 577	390 856	241 774	64 819	1 076	69 979	566	477,7
Universitetsbiblio- teket i Oslo .....	79	2 289	63 136	35 479	84 054	18 979	330	27 196	191	161,9
Universitetsbiblio- teket i Bergen .....	10	1 151	25 513	43 080	24 537	10 460	140	9 633	86	78,8
Norges tekniske uni- versitetsbibliotek .....	7	1 032	24 736	254 639	3 487	7 410	206	7 297	61	58,0
Universitetsbiblioteket i Trondheim .....	4	960	22 118	16 440	107 099	10 921	81	6 484	66	58,3
Universitetet i Trondheim. Medisinsk bibliotek ved Regionsykehuset .....	2	58	3 200	50	31	815	61	1 917	10	6,6
Universitetsbiblio- teket i Tromsø, inkl. Tromsø museum .....	5	427	20 113	22 375	36	6 395	68	11 500	63	44,5
Norges landbruks- høgskoles bibliotek .....	4	493	5 070	14 140	50	3 956	32	1 200	19	14,8
Norges Handelshøy- skoles bibliotek .....	2	241	5 800	-	-	2 608	46	1 388	17	15,8
Norges veterinærhøg- skoles bibliotek .....	1	71	1 282	7	223	516	12	591	5	3,8
Norges idrettshøg- skoles bibliotek .....	1	64	1 577	-	-	466	15	312	5	4,8
Arkitektshøgskolen i Oslo, biblioteket .....	1	32	1 432	-	11 522	134	11	300	3	3,0
Menighetsfakultetets bibliotek .....	1	40	1 290	141	252	349	5	282	6	4,5
Norges Musikkhøg- skoles bibliotek .....	1	6	249	9	10 206	161	30	240	12	4,5
Norsk lærerakademi for kristendomsstudium og pedagogikk .....	1	21	1 341	-	-	185	11	..	3	3,0
Stiftelsen Bedrifts- økonomisk institutt .....	1	42	5 643	-	166	983	23	1 463	16	12,6
Misjonshøgskolen, biblioteket .....	1	55	1 077	4 496	111	481	4	176	3	2,8

<sup>1</sup> Medregnet registrerte fotokopier som erstatter utlån. <sup>2</sup> Utgifter til innbinding er ikke med.

Tabell 1 (forts.). Fag- og forskningsbibliotek. 1991

Bibliotek	Bibliotek- enheter	Bøker og tids- skrift- ter, antall bind	Brutto tilvekst i året 1991: Bøker og tids- skriftter, antall bind	Mikro- former, antall regi- strerte en- heter	Lyd- og billed- mate- riale, antall regi- strerte en- heter	Løp- ende pe- riodika, an- tall tit- ler	Utlån, an- tall effek- tuerte be- stil- ling- er <sup>1</sup>	Regi- strerte ut- gif- ter: Akkvi- sijon <sup>2</sup>	An- tall an- satte	Ut- førte års- verk
		1 000					1 000	1 000 kroner		
<b>Bibliotek ved høgskoler og andre utdanningsinstitusjoner</b>										
I alt	89	1 827	105 120	49 784	36 953	18 327	614	22 698	241	175,0
Distriktshøgskoler	15	563	32 816	28 210	2 599	6 027	155	7 702	65	50,0
Agder distriktshøgskole	1	77	4 344	2 000	..	668	11	783	6	5,6
Hedmark distriktshøgskole	3	20	2 962	32	69	652	7	734	5	3,3
Høgskolen i Alta	1	43	566	30	35	378	19	615	6	4,3
Møre og Romsdal distriktshøgskole, Molde	1	37	1 921	-	-	403	10	605	4	3,5
Møre og Romsdal distriktshøgskole, Volda	1	34	2 364	2 257	184	476	16	443	5	3,5
Nordland distriktshøgskole	1	80	3 915	4 981	200	609	19	896	7	4,3
Nord-Trøndelag distriktshøgskole	2	19	1 525	345	7	358	3	439	3	2,5
Oppland distriktshøgskole	1	52	3 100	-	71	602	18	695	8	4,7
Rogaland distriktshøgskole	1	96	5 145	15 368	23	937	32	1 338	13	10,8
Sogn og Fjordane distriktshøgskole	1	20	1 261	856	1 152	424	7	404	3	3,0
Telemark distriktshøgskole	2	84	5 713	2 341	858	520	13	750	5	4,5
Pedagogiske høgskoler	21	731	34 435	6 171	7 832	3 857	208	5 141	58	42,1
Hamar lærerhøgskole	1	63	3 062	-	764	216	14	296	4	2,5
Bergen lærerhøgskole	2	61	2 830	12	4 735	383	19	311	3	2,5
Stavanger lærerhøgskole	1	64	2 675	1 527	-	235	20	331	3	2,5
Kristiansand lærerhøgskole	1	56	2 887	-	-	253	19	386	6	3,3
Levanger lærerhøgskole	2	45	1 701	26	-	262	12	451	4	2,9
Andre	14	442	21 280	4 606	2 333	2 508	125	3 366	38	28,4
Ingeniørhøgskoler <sup>4</sup>	9	95	8 279	3 546	89	2 051	41	3 405	25	18,1
Sosialhøgskoler	4	91	4 571	9	117	932	29	822	12	8,4
Militær høgskole	1	7	416	-	84	134	2	191	1	0,9
Andre utdanningsinstitusjoner	39	342	24 603	11 848	26 232	5 326	179	5 437	80	55,5
Av dette										
Statens bibliotekhøgskole	1	48	833	4 854	1 416	382	16	635	7	6,7

<sup>1</sup> Medregnet registrerte fotokopier som erstatter utlån. <sup>2</sup> Utgifter til innbinding er ikke med. <sup>3</sup> Oppgave fra Østfold distriktshøgskole mangler. <sup>4</sup> Oppgave fra Oslo Ingeniørhøgskole mangler.

Tabell 1 (forts.). Fag- og forskningsbibliotek. 1991

Bibliotek	Bibliotek- en- heter	Bøker og tids- skrift- ter, antall bind	Brutto tilvekst i året 1991: Bøker og tids- skriftter, antall bind	Mikro- former, antall regi- strerte en- heter	Lyd- og billed- mate- riale, antall regi- strerte en- heter	Løp- ende pe- rio- dika, an- tall tit- ler	Utlån, an- tall effek- tuerte be- stil- ling- er <sup>1</sup>	Regi- strerte ut- gif- ter: Akkvi- si- sjon <sup>2</sup>	An- tall an- satte	Ut- førte års- verk
		1 000					1 000	1 000 kroner		
<b>Spesialbibliotek, offentlige</b>										
I alt	104	3 291	83 370	3 594 481	218 002	32 350	299	25 106	286	239,7
Statistisk sentralbyrå	1	175	3 718	16	-	3 960	14	498	10	9,3
Stortingsbiblioteket	1	164	3 179	23 854	329	1 535	12	894	13	12,0
Utenriksdepartementet	1	122	1 591	1 137	6 192	450	11	1 678	7	6,5
Fiskeridirektoratet	1	113	2 158	1 500	82	1 750	11	498	5	3,6
Norges Geologiske Undersøkelse	1	86	915	8 400	6 643	880	3	360	4	3,5
Riksarkivet	1	76	1 519	55	22 630	1 038	3	134	3	3,0
Riksantikvaren	1	39	1 158	-	24	487	3	180	4	2,5
Forsvarets forsknings- institutt	2	75	3 405	-	-	606	2	1 000	4	3,5
Rikshospitalet	1	560	1 490	-	-	435	23	1 040	6	6,0
Teledirektoratet	4	65	3 084	-	-	1 186	6	1 295	7	6,7
Institutt for energi- teknikk	1	140	1 727	442 837	-	815	3	1 474	5	4,4
Styret for det indu- strielle rettsvern	1	48	969	2 682 299	-	721	2	940	36	35,0
Nasjonalgalleriet	1	65	1 946	-	25 000	161	15	220	2	2,0
Ullevål sykehus	1	54	1 018	7	-	430	34	935	6	4,8
Andre	86	1 508	55 493	434 376	157 102	17 896	157	13 960	174	136,9
<b>Spesialbibliotek, private</b>										
I alt	45	919	49 326	11 643	96 352	13 004	145	8 962	116	91,1
Nobelinstituttet	1	143	18 518	2 649	-	1 058	9	431	3	3,0
Norsk Hydro	4	123	4 587	-	110	1 200	24	..	20	18,5
Arbeiderbevegelsens arkiv	1	82	989	5 199	95 123	602	5	220	5	2,8
Chr. Michelsens Institutt	2	48	5 010	12	-	858	7	817	5	4,2
Norsk rikskringkasting	2	109	3 290	-	-	581	29	1 025	16	11,9
Norsk Teknisk Museum	1	75	2 222	465	-	455	1	105	4	3,5
Norges Kooperative Landsforening	1	13	316	-	35	113	1	112	1	1,0
Andre	33	327	14 394	3 318	1 084	8 137	69	6 252	62	46,2

<sup>1</sup> Medregnet registrerte fotokopier som erstatter utlån. <sup>2</sup> Utgifter til innbinding er ikke med.

(SU nr. 35, 1992)

## Tros- og livssynssamfunn utenfor Den norske kirke. Medlemmer pr. 1. januar 1992

Pr. 1. januar 1992 var det nær 215 400 medlemmer i trossamfunn utenfor Den norske kirke. Dette er en økning på 9 300 medlemmer eller 4,5 prosent i forhold til året før. Livssynssamfunnet Human-Etisk Forbund hadde 54 500 medlemmer, 6 prosent flere enn året før.

I alt 203 900 var medlemmer i **registrerte** trossamfunn og 11 400 i **uregistrerte** samfunn. Økningen var på 9 000 medlemmer i **registrerte** trossamfunn, mens **uregistrerte** samfunn hadde en økning på 300 medlemmer.

Pinsemenighetene er det største registrerte trossamfunn med 43 400 medlemmer fordelt på 209 menigheter. De største registrerte trossamfunn ellers er Den romersk-katolske kirke med 29 menigheter og 30 000 medlemmer, Islam med 44 menigheter og 28 900 medlemmer og Den evangelisk lutherske frikirke i Norge med 74 menigheter og 20 300 medlemmer.

Svenska Pastorsämbetet, Margaretakyrkan, er størst av de uregistrerte trossamfunn med 3 300 medlemmer.

En fordeling av de registrerte trossamfunnene etter fylke der menigheten har sitt sete (som ikke alltid faller sammen med det enkelte medlems bostedsfylke), viser at Oslo og Akershus hadde 140 menigheter med 63 500 medlemmer, Rogaland 77 menigheter med 17 200 medlemmer og Østfold 73 menigheter med 17 000 medlemmer.

Statistikken bygger på oppgaver fra fylkesmenn over tros- og livssynssamfunn som har fått statstilskudd. Som **registrerte** trossamfunn regnes trossamfunn som lar seg registrere ifølge lov av 13. juni 1969. Etter lovtilføyelse av 12. juni 1981 kan også **uregistrerte** trossamfunn og livssynssamfunn søke om tilskudd fra stat og kommune.

Registrerte og uregistrerte trossamfunn som ikke søker om statstilskudd, inngår ikke i statistikken.

Tabell 1. Medlemmer i tros<sup>1</sup> og livssynssamfunn<sup>2</sup> utenfor Den norske kirke. 1971-1992

	Medlemmer <sup>3</sup>					Prosent		
	1971	1980	1990	1991	1992	1971	1991	1992
Registrerte trossamfunn i alt . . . . .	111 263	129 245	185 735	194 928	203 944	100,0	100,0	100,0
Pinsemenigheter . . . . .	35 874	42 518	43 471	44 493	43 422	32,2	22,8	21,3
Den evangelisk lutherske frikirke i Norge . . . . .	18 984	19 357	20 360	20 511	20 336	17,1	10,5	10,0
Den romersk-katolske kirke . . . . .	9 366	13 923	26 580	28 033	30 027	8,4	14,4	14,7
Metodistkirken i Norge . . . . .	17 622	17 120	15 447	15 095	14 949	15,8	7,8	7,3
Jehovas vitner i Norge . . . . .	..	..	14 749	15 013	15 146	..	7,7	7,4
Det norske Baptistsamfunn . . . . .	11 880	12 098	11 836	11 794	11 350	10,7	6,0	5,6
Islam . . . . .	-	1 006	19 189	22 158	28 906	-	11,4	14,2
Det norske misjonsforbund . . . . .	3 804	5 510	7 416	7 583	7 767	3,4	3,9	3,8
Adventistsamfunnet . . . . .	6 090	6 595	6 631	6 382	6 409	5,5	3,3	3,1
Det evangelisk-lutherske kirke- samfunn . . . . .	3 618	3 744	3 510	3 525	3 580	3,3	1,8	1,8
Den engelske kirke i Norge . . . . .	-	1 379	1 865	1 668	1 531	-	0,9	0,8
Guds menighet . . . . .	1 519	1 452	1 393	1 395	1 386	1,4	0,7	0,7
Det Mosaiske Trossamfunn . . . . .	855	915	1 000	1 035	1 073	0,8	0,5	0,5
Kristne senter . . . . .	..	..	..	2 558	2 888	..	1,3	1,4
Buddhistforbundet . . . . .	..	..	3 012	3 197	3 499	..	1,7	1,7
Kristensamfundet . . . . .	..	..	1 389	1 392	1 561	..	0,7	0,7
Menigheten Samfundet . . . . .	..	950	1 553	1 579	1 605	..	0,8	0,8
Andre registrerte trossamfunn . . . . .	1 651	2 567	5 112	7 517 <sup>4</sup>	8 509	1,5	3,9	4,2
Uregistrerte trossamfunn i alt . . . . .	..	..	11 910	11 101	11 442	..	100,0	100,0
De frie evangeliske forsamlinger . . . . .	..	..	2 054	2 136 <sup>5</sup>	2 788	..	19,3	24,4
Pinsemenigheter . . . . .	..	..	1 721	1 621	1 466	..	14,6	12,8
Andre uregistrerte trossamfunn . . . . .	..	..	8 135	7 344 <sup>6</sup>	7 188	..	66,2	62,8
Livssynssamfunn i alt . . . . .	..	..	49 428	51 464	54 553	..	100,0	100,0
Human-Etisk Forbund . . . . .	..	..	49 428	51 464	54 553	..	100,0	100,0

<sup>1</sup> Omfatter registrerte og uregistrerte trossamfunn/menigheter med statstilskudd for 1992, jf. lov om trossamfunn av 13. juni 1969. Medregnet menighetstilhørende medlemmer. <sup>2</sup> Livssynssamfunn med statstilskudd for 1992, jf. lov om tilskudd til livssynssamfunn av 12. juni 1981. F.o.m. 1985 medregnet barn under 15 år. <sup>3</sup> Omfatter bare medlemmer det mottas offentlig støtte for. <sup>4</sup> Omfatter bl.a. Kristi Menighet (2 menigheter, 564 medlemmer), Sikh Center & Gurudwara Organization (1 menighet, 1 167 medlemmer), Nasjonalt Åndelig Råd for Baha'ier i Norge (85 menigheter, 596 medlemmer). <sup>5</sup> Da det kun er et begrenset antall av disse menigheter som søker om statsstøtte, er det reelle antall medlemmer høyere. <sup>6</sup> Omfatter bl.a. Svenska Pastorsämbetet, Margaretakyrkan (1 menighet, 3 332 medlemmer), Deutsche Evangelische Gemeinde (1 menighet, 474 medlemmer), Muslim Society (1 menighet, 841 medlemmer).

Tabell 2. Menigheter og medlemmer i trossamfunn<sup>1</sup> utenfor Den norske kirke. Fylke<sup>2</sup> der menigheten har sete 1. januar 1992

Fylke		Registrerte trossamfunn									
		I alt	Pinsemenigheter	Den evangelisk-lutherske frikirke i Norge	Den romersk-katolske kirke	Metodistkirken i Norge	Jehovas vitner i Norge	Det Norske Baptist-samfunn	Islam	Det norske misjonsforbund	
Hele landet	Menigheter	990	209	74	29	54	176	64	44	79	
	Medlemmer	203 944	43 422	20 336	30 027	14 949	15 146	11 350	28 906	7 767	
Østfold	Menigheter	73	16	6	3	8	10	5	3	5	
	Medlemmer	17 033	4 152	2 419	1 971	2 864	1 233	1 707	557	198	
Oslo og Akershus	Menigheter	140	30	6	4	5	24	4	25	6	
	Medlemmer	63 473	7 238	1 832	12 455	1 886	2 459	1 396	22 832	1 104	
Hedmark	Menigheter	41	15	1	1	3	8	2	-	3	
	Medlemmer	3 642	1 814	182	667	262	351	183	-	125	
Oppland	Menigheter	34	8	1	1	1	6	4	-	-	
	Medlemmer	2 842	1 104	293	113	48	327	566	-	-	
Buskerud	Menigheter	57	14	2	2	4	9	4	4	5	
	Medlemmer	11 923	3 241	211	1 803	904	867	612	2 433	589	
Vestfold	Menigheter	50	8	3	1	4	9	2	-	3	
	Medlemmer	9 201	2 186	728	1 012	1 104	1 143	117	-	325	
Telemark	Menigheter	89	23	8	1	6	14	5	-	14	
	Medlemmer	13 279	4 707	1 680	810	1 449	1 162	787	-	325	
Aust-Agder	Menigheter	41	8	9	1	1	5	4	1	5	
	Medlemmer	8 569	1 710	2 588	318	425	455	546	10	892	
Vest-Agder	Menigheter	51	7	10	1	3	5	2	4	8	
	Medlemmer	14 122	2 936	4 557	1 529	629	637	268	706	1 219	
Rogaland	Menigheter	77	14	4	2	4	13	5	6	5	
	Medlemmer	17 165	3 602	533	3 023	1 993	1 378	1 337	1 422	651	
Hordaland	Menigheter	65	15	4	1	2	19	2	1	6	
	Medlemmer	14 918	3 079	745	3 366	1 996	1 840	447	946	212	
Sogn og Fjordane	Menigheter	14	5	-	-	-	5	-	-	-	
	Medlemmer	476	250	-	-	-	139	-	-	-	
Møre og Romsdal	Menigheter	49	11	4	3	3	8	1	-	6	
	Medlemmer	5 696	1 972	1 307	596	384	491	178	-	210	
Sør-Trøndelag	Menigheter	32	6	1	1	1	7	4	-	2	
	Medlemmer	6 429	2 163	272	1 153	286	700	561	-	131	
Nord-Trøndelag	Menigheter	28	2	4	1	1	5	3	-	1	
	Medlemmer	2 327	259	384	196	90	284	397	-	107	
Nordland	Menigheter	83	16	9	3	4	17	8	-	6	
	Medlemmer	7 404	1 893	2 423	323	251	857	805	-	314	
Troms	Menigheter	37	5	1	2	3	5	9	-	2	
	Medlemmer	3 910	424	53	525	308	506	1 443	-	118	
Finnmark	Menigheter	29	6	1	1	1	7	-	-	2	
	Medlemmer	1 535	692	129	167	70	317	-	-	56	

<sup>1</sup> Se note 1, tabell 1. <sup>2</sup> Faller ikke alltid sammen med det enkelte medlems bostedsfylke.



Tabell 2 (forts.). Menigheter og medlemmer i trossamfunn<sup>1</sup> utenfor Den norske kirke. Fylke<sup>2</sup> der menigheten har sete 1. januar 1992

Fylke		Registrerte trossamfunn				Uregistrerte trossamfunn				Livssyns- samfunn
		Ad- ven- tist- sam- fun- net	Det evan- geliske kirke- sam- funn	Den engelske kirke i Norge	Andre <sup>3</sup> regi- strerte tros- sam- funn	I alt	De frie evang. for- sam- linger	Pinse- menig- heter	Andre <sup>4</sup> uregi- strerte tros- samfunn	
Hele landet	Menigheter	70	16	19	156	58	19	20	19	123
	Medlemmer	6 409	3 580	1 531	20 251	11 442	2 788	1 466	7 188	54 553
Østfold	Menigheter	5	-	1	11	3	3	-	-	6
	Medlemmer	485	-	43	1 404	460	460	-	-	2109
Oslo og Akershus	Menigheter	5	1	1	29	8	1	1	6	17
	Medlemmer	864	675	713	10 019	4 870	179	783	4 508	20 509
Hedmark	Menigheter	2	-	1	5	4	-	4	-	8
	Medlemmer	38	-	10	10	201	-	201	-	2 025
Oppland	Menigheter	4	-	1	8	5	1	3	1	7
	Medlemmer	301	-	11	79	271	68	113	90	1 744
Buskerud	Menigheter	6	1	1	5	2	1	-	1	7
	Medlemmer	1 014	113	93	43	322	95	-	227	2 437
Vestfold	Menigheter	5	7	2	6	1	1	-	-	5
	Medlemmer	428	1 937	88	133	152	152	-	-	2 401
Telemark	Menigheter	5	5	1	7	-	-	-	-	6
	Medlemmer	217	762	13	176	-	-	-	-	1 875
Aust-Agder	Menigheter	1	-	1	5	3	2	-	1	5
	Medlemmer	76	-	7	1 542	367	308	-	59	926
Vest-Agder	Menigheter	3	-	1	7	12	7	4	1	3
	Medlemmer	338	-	59	1 244	1 611	1 102	455	54	1 241
Rogaland	Menigheter	5	1	1	17	1	1	-	-	5
	Medlemmer	656	46	161	2 363	80	80	-	-	3 213
Hordaland	Menigheter	2	1	1	11	5	2	2	1	8
	Medlemmer	519	47	132	1 589	695	344	222	129	3 910
Sogn og Fjordane	Menigheter	-	-	-	4	2	-	2	-	3
	Medlemmer	-	-	-	87	103	-	103	-	649
Møre og Romsdal	Menigheter	3	-	3	7	2	-	1	1	6
	Medlemmer	198	-	46	314	171	-	39	132	1 729
Sør-Trøndelag	Menigheter	1	-	1	8	4	-	-	1	7
	Medlemmer	224	-	102	837	1 349	-	-	1 349	3 507
Nord-Trøndelag	Menigheter	2	-	1	8	1	-	-	1	7
	Medlemmer	43	-	4	563	165	-	-	165	1 260
Nordland	Menigheter	12	-	-	8	4	-	2	2	12
	Medlemmer	459	-	-	79	596	-	121	475	2 338
Troms	Menigheter	4	-	1	5	-	-	-	-	6
	Medlemmer	455	-	48	30	-	-	-	-	1 933
Finnmark	Menigheter	5	-	1	5	1	-	1	-	5
	Medlemmer	94	-	1	9	29	-	29	-	747

<sup>1</sup> Se note 1, tabell 1. <sup>2</sup> Se note 2, foregående side. <sup>3</sup> Omfatter Guds menighet, Det Mosaiske Trossamfunn, Kristne senter, Buddhistforbundet, Menigheten Samfundet og Kristensamfundet i tillegg til de menigheter som er nevnt i note 4 i tabell 1. <sup>4</sup> Se note 6, tabell 1. <sup>5</sup> Lokallag.

(SU nr. 35, 1992)

## Konkurser åpnet i første halvår 1992

I løpet av første halvår 1992 ble det åpnet i alt 2 827 konkurser mot 2 561 konkurser samme periode i fjor. Det vil si en økning på 10 prosent. Økningen for dette halvåret skyldes den sterke økningen i første kvartal i år, mens en for annet kvartal kan se en svak nedgang sammenlignet med samme periode i fjor. Dette viser tall fra Statistisk sentralbyrås kredittmarkedstatistikk.

Tallene omfatter kun ordinære åpnete konkurser, og inkluderer ikke selskaper som er tvangsoppløst på grunn av at årsregnskap ikke er sendt inn til Brønnøysundregistrene.

Flest konkurser hadde Oslo med 516, deretter følger Hordaland med 326, Akershus med 262 og Buskerud med 232.

Av de konkursrammede foretakene falt 28 prosent innenfor gruppen varehandel, 13 prosent innenfor bygge- og anleggsvirksomhet og 11 prosent innenfor industri.

Om lag 27 prosent av de sysselsatte i de konkursrammede foretakene var sysselsatt i industri og bygge- og anleggsvirksomhet, mens 26 prosent var sysselsatt i varehandel.

94 prosent av alle konkursene fant sted i foretak med mindre enn 10 ansatte, og bare 1 prosent hadde mer enn 50 ansatte.

Av de konkursrammede foretakene i første halvår 1992 hadde 79 prosent en årlig omsetning på under 0.5 mill. kroner, mens 8 prosent av foretakene hadde 5 mill. kroner eller mer i årlig omsetning.

Sysselsettings- og omsetningsoppgavene i denne statistikken er beregnet på grunnlag av opplysninger registrert i SSBs Bedrifts- og foretaksregister. Da ikke alle næringer i dette registret blir oppdatert årlig, vil enkelte sysselsettings- og omsetningsoppgaver referere seg til tidspunkter som ligger ett eller flere år forut for konkurseråpningen. Et foretak kan dessuten fortsette virksomheten med nye eiere etter at konkurser er åpnet.

I tabellene 3 og 4 omfatter posten "Uoppgitt" foretak som det ikke har vært mulig å identifisere i Bedrifts- og foretaksregisteret. Disse foretakene er plassert i laveste sysselsettings- og omsetningsgruppe. Gruppen "Uoppgitt" kan også omfatte personlig næringsdrivende (bl.a. bønder og fiskere) og lønnstakere.

F.o.m. første kvartal 1990 baserer statistikken over åpnete konkurser seg kun på opplysninger fra Brønnøysundregistrene. Tallene før 1990 er dels basert på Brønnøysundregistrenes opplysninger og dels på meldinger i Norsk Lysingsblad.

SSB kan påta seg uttak av tabeller over åpnete konkurser for de enkelte fylker/kommuner og spesielle næringer. Nærmere opplysninger gis av SSB, tlf.: (02) 864526 eller 864518.

**Figur 1. Åpnede konkurser.  
1. halvår 1981-1992.**

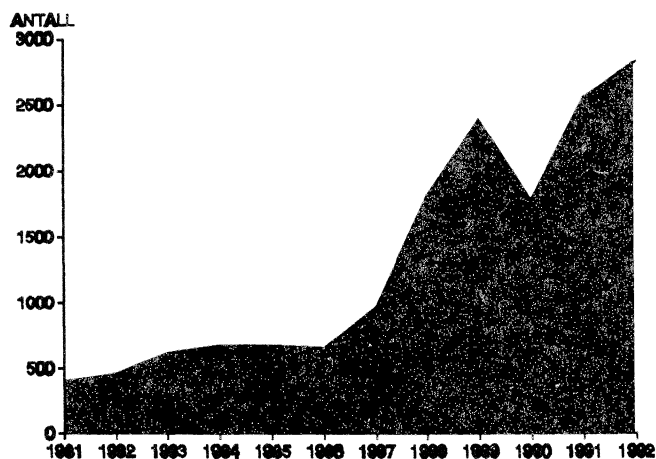

Tabell 1. Åpnede konkurser etter kvartal og fylke.

	1990		1991				1992				
	1.halv-		1.halv-		1.kv.	2.kv.	3.kv.	4.kv.	1.halv-		
	I alt	år	I alt	år					år	1.kv.	2.kv.
I ALT .....	3814	1780	4926	2561	1227	1334	1140	1225	2827	1516	1311
Østfold .....	240	103	309	145	77	68	76	88	201	96	105
Akershus .....	390	189	467	267	134	133	102	98	262	124	138
Oslo .....	671	254	1059	526	190	336	245	288	516	296	220
Hedmark .....	116	61	167	75	35	40	36	56	79	42	37
Oppland .....	76	46	137	62	32	30	37	38	69	43	26
Buskerud .....	265	121	375	195	94	101	106	74	232	132	100
Vestfold .....	178	86	208	94	42	52	66	48	126	78	48
Telemark .....	142	62	142	74	44	30	36	32	96	46	50
Aust-Agder .....	45	24	67	38	22	16	17	12	32	10	22
Vest-Agder .....	50	25	77	44	23	21	18	15	93	49	44
Rogaland .....	228	134	229	111	56	55	55	63	186	98	88
Hordaland .....	385	199	502	286	137	149	66	150	326	186	140
Sogn og Fjordane .....	74	28	96	45	20	25	23	28	45	26	19
Møre og Romsdal .....	197	80	216	113	67	46	51	52	106	65	41
Sør-Trøndelag .....	192	78	319	151	80	71	89	79	164	97	67
Nord-Trøndelag .....	75	33	77	39	7	32	23	15	68	25	43
Nordland .....	207	96	262	144	90	54	66	52	111	48	63
Trøms .....	162	100	109	82	34	48	12	15	57	31	26
Finnmark .....	121	61	108	70	43	27	16	22	58	24	34

Tabell 2. Åpnede konkurser etter måned.

	1984	1985	1986	1987	1988	1989	1990	1991	1992
Hele året .....	1304	1340	1426	2075	3891	4536	3814	4926	..
Januar - juni .....	674	679	656	976	1818	2393	1780	2561	2827
Januar .....	105	98	95	130	229	392	302	357	416
Februar .....	128	114	100	135	276	405	280	421	508
Mars .....	124	157	80	200	364	423	318	449	592
April .....	97	110	135	145	247	381	252	398	438
Mai .....	101	100	111	154	306	382	324	449	439
Juni .....	119	100	135	212	396	410	304	487	434
Juli .....	93	82	113	176	280	376	272	339	..
August .....	100	91	91	135	305	357	299	355	..
September .....	110	120	133	160	371	316	329	446	..
Oktober .....	124	130	154	167	395	428	421	444	..
November .....	124	135	141	243	372	390	398	444	..
Desember .....	79	103	138	218	350	276	315	337	..

Tabell 3. Åpnede konkurser. Tallet på foretak, sysselsatte og omsetningsverdi, etter næring 1). Prosent.

Næring	1991				1. halvår 1992			
	Tallet på foretak		Syssel-satte	Omset-nings-verdi	Tallet på foretak		Syssel-satte	Omset-nings-verdi
	I alt	Prosent	Prosent	Prosent	I alt	Prosent	Prosent	Prosent
I ALT .....	4926	100.0	100.0	100.0	2827	100.0	100.0	100.0
Jordbruk .....	12	0.2	0.1	0.0	3	0.1	0.3	0.0
Skogbruk .....	4	0.1	0.0	0.0	2	0.1	0.1	0.0
Fiske og fangst .....	118	2.4	0.7	0.3	59	2.1	0.0	0.0
Oljeutvinning og berg- verksdrift .....	18	0.4	1.0	0.3	6	0.2	0.2	0.3
Industri i alt 2).....	528	10.7	31.3	18.7	321	11.4	27.3	17.3
Produksjon av næringsmidler, drikke- og tobakksvarer	80	1.6	4.0	2.9	51	1.8	2.4	1.4
Produksjon av tekstilvarer, bekledningsvarer, lær og lærvarer .....	22	0.4	1.9	1.1	13	0.5	3.2	1.0
Produksjon av trevarer og treforedling .....	75	1.5	3.5	2.2	51	1.8	8.6	5.6
Grafisk produksjon og forlagsvirksomhet .....	76	1.5	1.9	1.2	72	2.5	2.7	2.8
Produksjon av kjemiske produkter, mineralolje-, kull-, gummi-, plastpro- dukter, mineraler og metaller .....	46	0.9	2.3	1.2	31	1.1	1.9	1.8
Bygging av fartøyer .....	32	0.6	5.6	3.5	21	0.7	2.4	1.5
Produksjon av verksted- produkter (ekskl. bygging av fartøyer) .....	190	3.9	12.1	6.6	75	2.7	6.2	3.3
Industriproduksjon ellers .	7	0.1	0.0	0.0	7	0.2	0.0	0.0
Bygge- og anleggsvirksomhet 3)	665	13.5	22.9	13.6	361	12.8	26.6	20.3
Varehandel 4).....	1196	24.3	19.1	54.6	778	27.5	25.5	45.7
Engros- og agenturhandel ..	478	9.7	7.4	36.5	320	11.3	8.6	17.4
Detaljhandel .....	718	14.6	11.7	18.1	458	16.2	16.9	28.3
Hotell- og restaurantdrift ..	312	6.3	6.6	3.7	180	6.4	5.1	2.9
Utenriks sjøfart .....	4	0.1	1.3	0.3	4	0.1	0.0	0.0
Transport og lagring (inkl. innenriks sjøfart) .....	279	5.7	3.6	2.1	162	5.7	5.2	5.9
Finansiering, eiendomsdrift og forretningsmessig tjenesteyting .....	387	7.9	8.6	4.6	229	8.1	6.8	6.3
Av dette Forretningsmessig tjenesteyting .....	277	5.6	3.9	2.9	155	5.5	5.6	5.2
Sosial og privat tjenesteyting .....	246	5.0	4.8	1.7	142	5.0	2.8	1.4
Uoppgitt 5) .....	1157	23.5	..	..	580	20.5	..	..

1) Oppgavene over sysselsetting og omsetning refererer seg til siste normale driftsår.

2) For nærmere spesifikasjon, se tabell 7.

3) For nærmere spesifikasjon, se tabell 8.

4) For nærmere spesifikasjon, se tabellene 5 og 6.

5) Omfatter foretak som det ikke har vært mulig å identifisere i Bedrifts- og foretaksregisteret.  
  Gruppen kan også omfatte personlig næringsdrivende (bl.a bønder og fiskere) og lønnstakere.

Tabell 4. Åpnede konkurser etter sysselsettingsgruppe/Omsetningsgruppe og næring 1). 1. halvår 1992

Næring	Tallet på foretak	Sysselsettingsgrupper			Omsetningsgrupper ( 1000 kr)			
		0-9	10-49	50 og over	0-499	500-1999	2000-4999	5000 og over
Tallet på foretak								
I ALT .....	2827	2670	136	21	2228	211	153	235
Jordbruk .....	3	2	1	-	2	1	-	-
Skogbruk .....	2	2	-	-	2	-	-	-
Fiske og fangst .....	59	59	-	-	59	-	-	-
Oljeutvinning og bergverksdrift .....	6	6	-	-	4	1	-	1
Industri i alt 2).....	321	276	40	5	225	29	26	41
Produksjon av næringsmidler, drikke- og tobaksvarer	51	44	7	-	42	1	3	5
Produksjon av tekstilvarer, bekledningsvarer, lær og lærvarer .....	13	9	3	1	7	2	2	2
Produksjon av trevarer og treforedling .....	51	40	9	2	26	8	6	11
Grafisk produksjon og forlagsvirksomhet .....	72	63	9	-	53	7	4	8
Produksjon av kjemiske produkter, mineralolje-, kull-, gummi-, plastprodukter, mineraler og metaller .....	31	27	4	-	22	4	2	3
Bygging av fartøyer .....	21	18	2	1	15	-	1	5
Produksjon av verkstedprodukter (ekskl. bygging av fartøyer) .....	75	68	6	1	53	7	8	7
Industriproduksjon ellers .	7	7	-	-	7	-	-	-
Bygge- og anleggsvirksomhet 3)	361	322	34	5	237	48	27	49
Varehandel 4).....	778	757	17	4	540	77	63	98
Engros- og agenturhandel ..	320	308	11	1	226	26	27	41
Detailhandel .....	458	449	6	3	314	51	36	57
Hotell- og restaurantdrift ..	180	166	9	5	151	12	7	10
Utenriks sjøfart .....	4	4	-	-	4	-	-	-
Transport og lagring (inkl. innenriks sjøfart) .....	162	147	15	-	124	15	8	15
Finansiering, eiendomsdrift og forretningsmessig tjenesteyting .....	229	210	17	2	186	14	9	20
Av dette								
Forretningsmessig tjenesteyting .....	155	140	13	2	122	12	6	15
Sosial og privat tjenesteyting .....	142	139	3	-	114	14	13	1
Uoppgitt 5) .....	580	580	-	-	580	-	-	-

1) Se note 1, tabell 3.

2) Se note 2, tabell 3.

3) Se note 3, tabell 3.

4) Se note 4, tabell 3.

5) Se note 5, tabell 3.

Tabell 5. Åpnede konkurser i varehandel. Tallet på foretak, sysselsatte og omsetningsverdi, etter næringsgruppe. Prosent.

Næring	1991				1. halvår 1992			
	Tallet på foretak		Syssel-satte	Omset-nings-verdi	Tallet på foretak		Syssel-satte	Omset-nings-verdi
	I alt	Prosent	Prosent	Prosent	I alt	Prosent	Prosent	Prosent
Varehandel i alt .....	1196	100.0	100.0	100.0	778	100.0	100.0	100.0
Engroshandel .....	454	38.0	37.2	65.7	311	40.0	33.3	36.2
Nærings- og nytelsesmidler.	42	3.5	4.1	42.8	20	2.6	1.7	2.8
Beklednings- og								
tekstilvarer .....	39	3.3	3.0	1.9	22	2.8	2.5	2.4
Møbler og innbo .....	15	1.3	2.8	2.2	18	2.3	0.9	0.4
Konsumvarer ellers .....	65	5.4	4.8	1.9	37	4.8	3.9	4.3
Råvarer .....	13	1.1	0.6	0.3	24	3.1	1.3	1.1
Jernvarer og								
byggningsartikler .....	87	7.3	6.0	3.7	72	9.3	11.0	12.4
Maskiner og utstyr .....	179	15.0	15.2	10.7	111	14.3	11.8	12.7
Motorkjøretøyer .....	14	1.2	0.7	2.2	7	0.9	0.2	0.1
Brensel og drivstoff .....	-	-	-	-	-	-	-	-
Agenturhandel .....	24	2.0	1.5	1.2	9	1.2	0.4	1.8
Detaljhandel .....	718	60.0	61.4	33.1	458	58.9	66.3	62.0
Varehushandel .....	-	-	-	-	1	0.1	24.0	15.5
Kolonialvarehandel .....	105	8.8	13.9	7.1	63	8.1	6.2	6.2
Kjøtt og kjøttvarer, fisk								
og vilt .....	13	1.1	1.2	0.3	5	0.6	0.0	0.0
Bakervarer .....	3	0.3	0.4	0.1	3	0.4	0.4	0.2
Tobakk, sjokolade, frukt og								
iskrem .....	26	2.2	1.6	0.4	13	1.7	0.4	0.3
Nærings- og nytelsesmidler								
ellers .....	15	1.3	0.6	0.1	14	1.8	0.2	0.1
Skotøy .....	13	1.1	0.4	0.1	11	1.4	1.2	0.7
Dame-, herre- og barne-								
konfeksjon .....	87	7.3	4.7	1.5	58	7.5	3.9	3.7
Beklednings- og								
tekstilvarer ellers .....	32	2.7	1.9	0.8	22	2.8	1.3	1.2
Møbler og tepper .....	33	2.8	5.0	2.8	16	2.1	1.6	1.1
Radio, fjernsyn, lamper og								
elektriske husholdnings-								
apparater .....	23	1.9	2.0	0.6	20	2.6	3.3	3.1
Innbo ellers .....	17	1.4	0.6	0.1	8	1.0	0.9	0.5
Jernvarer, kjøkkenutstyr,								
glass og stentøy .....	12	1.0	0.8	0.3	9	1.2	1.0	0.5
Fargevarer og tapeter .....	32	2.7	3.8	1.6	17	2.2	1.4	0.9
Sportsutstyr .....	68	5.7	5.7	2.8	31	4.0	2.5	1.9
Ur, optiske artikler .....	5	0.4	0.3	0.1	3	0.4	0.3	0.1
Musikkinstrumenter, noter,								
video mv. ....	34	2.8	1.3	0.4	28	3.6	1.3	1.6
Gull- og sølvvarer .....	5	0.4	0.2	0.0	4	0.5	0.4	0.3
Film- og fotoartikler .....	9	0.8	0.2	0.1	8	1.0	0.7	0.5
Motorkjøretøyer, deler og								
rekvisita .....	79	6.6	11.5	12.0	53	6.8	11.3	19.1
Bensin og smøreoljer .....	17	1.4	1.8	0.8	17	2.2	3.1	4.2
Bøker og papir .....	7	0.6	0.8	0.3	4	0.5	0.0	0.0
Apotekervarer og kosmetikk								
Blomster og planter .....	6	0.5	0.2	0.1	6	0.8	0.0	0.0
Blomster .....	22	1.8	1.3	0.3	13	1.7	0.4	0.1
Brensel .....	3	0.3	0.5	0.2	-	-	-	-
Andre varer .....	52	4.3	0.9	0.3	31	4.0	0.6	0.3

Tabell 6. Åpnede konkurser i varehandel etter kvartal og fylke.

	1990		1991				1992				
	1.halv-		1.halv-		1.kv.	2.kv.	3.kv.	4.kv.	1.halv-		
	I alt	år	I alt	år					år	1.kv.	2.kv.
I ALT .....	963	460	1196	616	303	313	276	304	778	436	342
Østfold .....	68	30	79	37	20	17	16	26	57	27	30
Akershus .....	127	70	118	58	25	33	31	29	89	42	47
Oslo .....	178	69	287	147	57	90	66	74	152	93	59
Hedmark .....	18	12	37	16	8	8	10	11	15	12	3
Oppland .....	17	13	24	10	6	4	4	10	17	9	8
Buskerud .....	60	31	107	61	38	23	24	22	73	44	29
Vestfold .....	53	22	56	23	11	12	18	15	40	25	15
Telemark .....	34	17	26	14	6	8	8	4	21	13	8
Aust-Agder .....	9	6	8	4	3	1	3	1	12	7	5
Vest-Agder .....	15	7	24	18	14	4	4	2	30	17	13
Rogaland .....	69	42	54	28	14	14	11	15	48	23	25
Hordaland .....	76	41	108	56	27	29	16	36	81	47	34
Sogn og Fjordane .....	14	4	18	10	5	5	3	5	13	6	7
Møre og Romsdal .....	49	18	44	23	16	7	10	11	26	18	8
Sør-Trøndelag .....	43	19	82	39	17	22	23	20	47	30	17
Nord-Trøndelag .....	14	3	17	9	1	8	4	4	10	3	7
Nordland .....	46	18	48	29	19	10	11	8	18	6	12
Troms .....	44	25	33	20	9	11	6	7	15	7	8
Finnmark .....	29	13	26	14	7	7	8	4	14	7	7

Tabell 7. Åpnede konkurser i industri etter kvartal og fylke.

	1990		1991				1992				
	1.halv-		1.halv-		1.kv.	2.kv.	3.kv.	4.kv.	1.halv-		
	I alt	år	I alt	år					år	1.kv.	2.kv.
I ALT .....	406	178	528	241	103	138	144	143	321	170	151
Østfold .....	20	8	35	19	11	8	11	5	31	14	17
Akershus .....	28	10	41	23	9	14	7	11	15	7	8
Oslo .....	43	12	77	32	6	26	21	24	45	31	14
Hedmark .....	9	6	18	6	2	4	6	6	8	2	6
Oppland .....	8	3	26	10	5	5	7	9	4	4	-
Buskerud .....	22	11	35	15	4	11	13	7	22	11	11
Vestfold .....	24	10	32	8	4	4	10	14	10	6	4
Telemark .....	21	8	23	9	6	3	9	5	13	6	7
Aust-Agder .....	12	2	12	5	2	3	3	4	6	3	3
Vest-Agder .....	12	7	10	2	1	1	5	3	10	3	7
Rogaland .....	28	14	19	11	6	5	5	3	20	9	11
Hordaland .....	53	24	46	28	14	14	6	12	44	28	16
Sogn og Fjordane .....	9	5	13	7	5	2	2	4	6	2	4
Møre og Romsdal .....	31	12	33	14	7	7	10	9	19	9	10
Sør-Trøndelag .....	19	8	37	14	7	7	13	10	21	11	10
Nord-Trøndelag .....	15	6	10	6	-	6	2	2	14	7	7
Nordland .....	21	11	31	11	5	6	11	9	19	10	9
Troms .....	19	11	20	15	5	10	2	3	10	4	6
Finnmark .....	12	10	10	6	4	2	1	3	4	3	1

Tabell 8. Åpnede konkurser i bygge- og anleggsvirksomhet etter kvartal og fylke

	1990		1991				1992				
	I alt	1.halv-	I alt	1.halv-	1.kv.	2.kv.	3.kv.	4.kv.	1.halv-	1.kv.	2.kv.
		år		år							
I ALT .....	542	254	665	351	175	176	149	165	361	194	167
Østfold .....	30	13	47	14	10	4	16	17	32	16	16
Akershus .....	58	28	57	37	20	17	12	8	32	19	13
Oslo .....	84	34	121	55	21	34	24	42	58	35	23
Hedmark .....	29	18	27	9	2	7	9	9	20	6	14
Oppland .....	7	6	16	8	5	3	4	4	12	7	5
Buskerud .....	45	21	53	29	13	16	14	10	22	13	9
Vestfold .....	29	15	38	17	9	8	13	8	18	14	4
Telemark .....	22	7	23	14	5	9	4	5	15	8	7
Aust-Agder .....	2	2	9	5	3	2	1	3	4	-	4
Vest-Agder .....	9	3	8	5	2	3	3	-	13	7	6
Rogaland .....	30	19	28	15	8	7	7	6	27	17	10
Hordaland .....	62	28	82	52	26	26	12	18	47	17	30
Sogn og Fjordane .....	17	7	9	2	-	2	3	4	5	4	1
Møre og Romsdal .....	22	7	31	19	13	6	3	9	13	9	4
Sør-Trøndelag .....	21	10	50	26	12	14	13	11	11	4	7
Nord-Trøndelag .....	13	5	11	6	4	2	3	2	7	3	4
Nordland .....	26	14	27	18	15	3	5	4	15	9	6
Troms .....	25	13	15	13	3	10	1	1	6	5	1
Finnmark .....	11	4	13	7	4	3	2	4	4	1	3



(SU nr. 35, 1992)

## Ordrestatistikk for industri for 2. kvartal 1992

Statistisk sentralbyrås indeks over verdien av ordretilgangen for gruppen produksjon av metaller og verkstedprodukter var 1 prosent lavere i 2. kvartal 1992 enn i 2. kvartal 1991. Totalindeksene var henholdsvis 286,8 og 290,7 (1976=100).

Verdien av ordretilgangen for gruppen produksjon av metaller var 10 prosent lavere i 2. kvartal 1992 enn i 2. kvartal 1991.

Verdien av ordretilgangen for produksjon av verkstedprodukter var 2 prosent høyere i 2. kvartal 1992 enn i 2.

kvartal 1991. Innenlandske ordrer viste 8 prosent stigning mens eksportordrene gikk ned 5 prosent. Produksjon av verkstedprodukter unntatt transportmidler og oljerigger mv. viste 7 prosent stigning.

Ordretilgangen for gruppen produksjon av tekstilvarer, klær og skotøy var 4 prosent høyere i 2. kvartal 1992 enn i 2. kvartal 1991.

For gruppen produksjon av kjemiske råvarer var ordretilgangen i 2. kvartal 1992 8 prosent lavere enn i 2. kvartal 1991.

Tabell 1. Ordretilgang. Verdindeks etter næring. 1976=100

	1990		1991				1992		Endring i prosent fra	
	3.kv.	4.kv.	1.kv.	2.kv.	3.kv.	4.kv.	1.kv.	2.kv.	2.kv. 1991 til 2.kv. 1992	1.kv. 1992 til 2.kv. 1992
Produksjon av tekstilvarer, klær og skotøy .....	82.1	107.0	90.0	92.4	85.6	121.1	108.7	95.7	4	-12
Produksjon av tekstilvarer .....	98.3	140.4	109.6	109.6	98.8	152.7	133.3	115.7	6	-13
Produksjon av klær og skotøy ...	55.8	52.6	58.2	64.3	64.1	69.8	68.7	63.3	-2	-8
Produksjon av kjemiske råvarer ...	200.5	305.6	270.6	223.7	216.7	264.8	244.0	206.0	-8	-16
Produksjon av metaller og verkstedprodukter .....	255.4	288.3	321.2	290.7	224.9	327.1	287.3	286.8	-1	0
Innenlands .....	212.3	254.6	321.2	240.9	164.3	340.6	269.9	255.8	6	-5
For eksport .....	307.9	329.3	321.2	351.2	298.5	310.7	308.4	324.6	-8	5
Produksjon av metaller .....	310.2	293.6	279.7	306.7	281.6	278.6	283.3	277.0	-10	-2
Innenlands .....	204.7	181.6	175.0	184.3	159.4	166.6	172.1	172.4	-6	0
For eksport .....	341.7	327.0	310.9	343.1	318.1	312.0	316.4	308.1	-10	-3
Produksjon av jern, stål og ferrolegeringer .....	258.9	268.0	257.0	265.0	277.9	278.0	266.2	237.2	-10	-11
Produksjon av ikke-jernholdige metaller .....	338.4	307.7	292.1	329.6	283.7	279.0	292.6	298.8	-9	2
Produksjon av verkstedprodukter .....	232.8	286.1	338.4	284.1	201.4	347.1	289.0	290.9	2	1
Innenlands .....	213.4	264.8	341.6	248.7	165.0	364.9	283.6	267.4	8	-6
For eksport .....	274.3	331.4	331.5	359.3	279.1	309.3	300.4	341.0	-5	14
Prod. av metallvarer .....	159.7	195.7	151.9	159.9	145.6	186.3	168.7	174.4	9	3
Prod. av maskiner .....	413.6	522.2	838.3	554.0	250.6	712.8	633.3	590.5	7	-7
Prod. av elektr. apparater og materiell .....	228.2	242.9	235.6	268.9	199.1	343.2	228.8	267.7	0	17
Prod. av transportmidler ....	151.9	207.1	176.3	182.9	211.1	189.7	161.3	165.7	-9	3
Produksjon av verkstedprodukter, unntatt transportmidler og oljerigger mv. ....	214.6	248.4	198.4	225.9	168.6	255.3	208.7	242.4	7	16
Innenlands .....	180.7	205.7	151.0	166.7	130.0	208.0	165.1	191.7	15	16
For eksport .....	298.8	354.6	315.8	372.5	264.2	372.3	316.7	368.4	-1	16

Statistisk sentralbyrås indeks over verdien av ordreserven for gruppen produksjon av metaller og verkstedprodukter viste 1 prosent stigning fra 1. kvartal 1992 til 2. kvartal 1992. For produksjon av verkstedprodukter var det stigning på 1 prosent, mens produksjon av metaller gikk ned 1 prosent i samme tidsrom.

Ordreserven for gruppen produksjon av tekstilvarer, klær og skotøy gikk ned med 6 prosent i løpet av 2. kvartal 1992.

For gruppen produksjon av kjemiske råvarer gikk ordreserven ned med 16 prosent i løpet av siste kvartal.

**Tabell 2. Ordreserve. Verdindeks etter næring. 1976=100**

	1990		1991				1992		Endring i prosent 1.kv. 1992 til 2.kv. 1992
	3.kv.	4.kv.	1.kv.	2.kv.	3.kv.	4.kv.	1.kv.	2.kv.	
Produksjon av tekstilvarer, klær og skotøy . . . . .	98.8	110.7	107.8	119.9	106.9	112.4	117.6	110.2	-6
Produksjon av tekstilvarer . . . . .	142.1	166.6	158.9	175.4	153.0	162.7	171.9	155.4	-10
Produksjon av klær og skotøy . . . . .	54.0	52.9	55.0	62.6	59.2	60.4	61.5	63.4	3
Produksjon av kjemiske råvarer . . . . .	153.4	177.4	207.4	167.5	176.7	154.3	166.2	140.4	-16
Produksjon av metaller og verkstedprodukter . . . . .	212.9	201.3	222.3	225.1	207.2	217.2	224.4	225.9	1
Innenlands . . . . .	185.8	185.0	225.6	227.0	218.6	243.4	261.7	266.2	2
For eksport . . . . .	241.0	218.2	218.8	223.0	195.3	190.0	185.8	184.0	-1
Produksjon av metaller . . . . .	243.9	234.0	247.5	260.0	238.8	220.4	223.1	221.7	-1
Innenlands . . . . .	133.1	126.8	132.8	137.1	123.5	117.2	112.7	115.7	3
For eksport . . . . .	286.5	275.3	291.7	307.3	283.1	260.2	265.5	262.4	-1
Produksjon av jern, stål og ferrolegeringer . . . . .	87.2	83.4	91.8	82.2	83.6	87.3	91.5	77.4	-15
Produksjon av ikke-jernholdige metaller . . . . .	398.4	382.6	401.1	435.3	391.8	351.8	352.7	363.8	3
Produksjon av verkstedprodukter . . . . .	208.7	196.8	218.8	220.3	202.9	216.8	224.6	226.4	1
Innenlands . . . . .	189.5	189.0	232.0	233.3	225.2	252.2	272.1	276.7	2
For eksport . . . . .	231.3	206.1	203.3	205.1	176.6	175.1	168.8	167.4	-1
Prod. av metallvarer . . . . .	149.5	160.8	155.9	154.9	142.6	147.3	154.6	158.0	2
Prod. av maskiner . . . . .	304.5	309.7	390.4	401.0	386.6	420.7	451.6	464.8	3
Prod. av elektr. apparater og materiell . . . . .	205.2	174.5	198.0	220.7	217.6	248.2	264.1	270.2	2
Prod. av transportmidler . . . . .	163.4	143.8	136.3	128.8	106.2	106.4	100.2	94.9	-5
Produksjon av verkstedprodukter, unntatt transportmidler og oljerigger mv. . . . .	250.7	244.7	252.2	257.8	253.8	264.0	275.0	289.9	5
Innenlands . . . . .	154.0	167.6	180.0	181.7	182.0	192.0	202.2	218.1	8
For eksport . . . . .	476.8	424.8	420.7	435.4	421.6	432.2	445.1	457.6	3

# Ordre (gjennomsnittsverdien 1976 = 100)

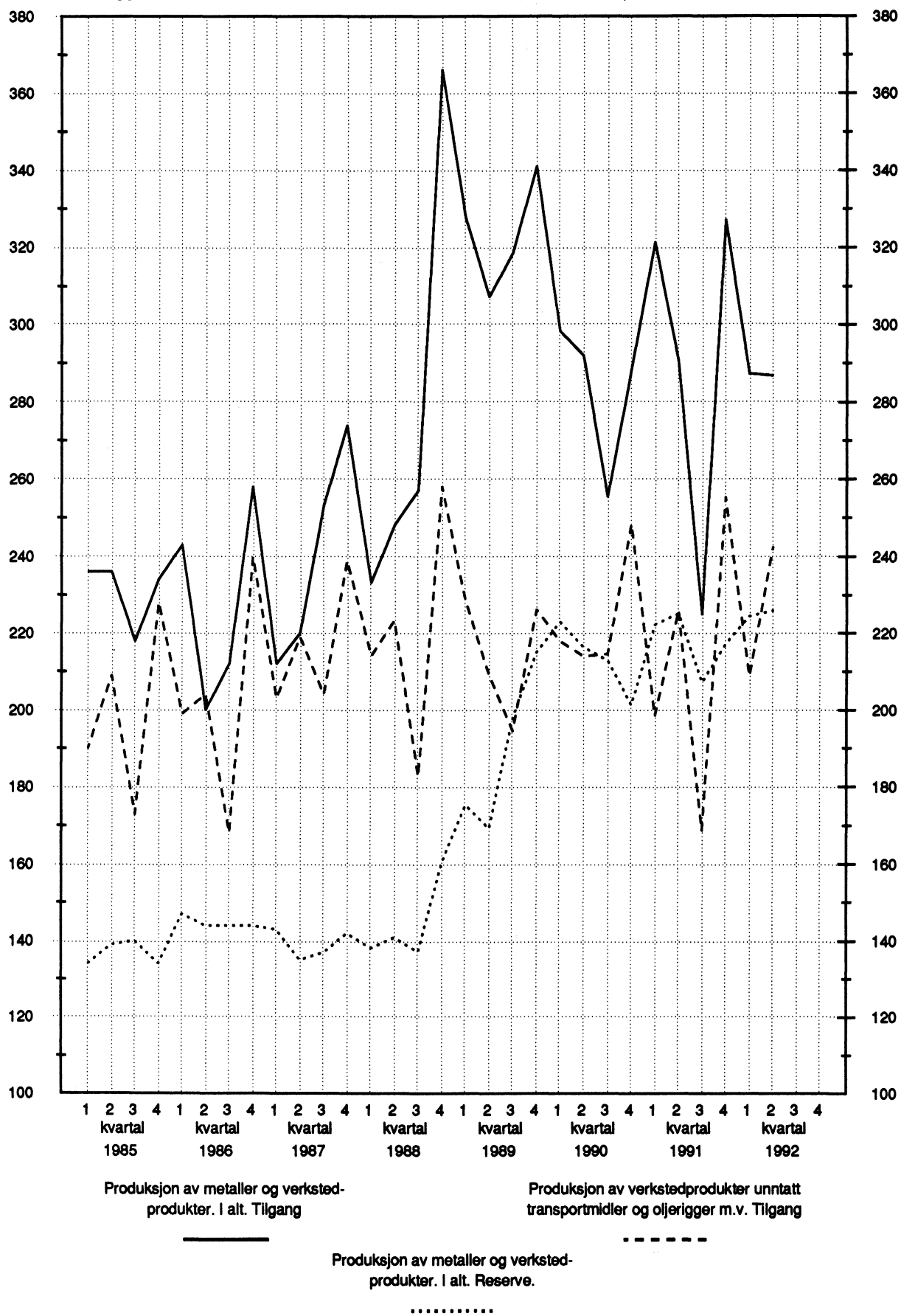

(Su nr. 35, 1992)

## Utanrikshandel med fisk og fiskeprodukt i 1991

Den totale utførselsverdien av fisk og fiskeprodukt var 14 590 mill.kr i 1991. Dette er ein auke på 12,2 prosent frå 1990. Utførselsverdien av oppdretta laks var 4 450 mill.kr. Dette er ein nedgang på 8 prosent og utgjer 31 prosent av den samla utførselen av fisk og fiskeprodukt.

Danmark og Japan var dei største kjøparane av fisk og fiskeprodukt frå Noreg, med 1 956 og 1 760 mill.kr.

Innførselsverdien av fisk og fiskeprodukt til Noreg var på 1 977 mill.kr, ein auke på 33 prosent samanlikna med 1990. Noreg innførte mest frå Danmark og USA. Dette går fram av utanrikshandelsstatistikken frå Statistisk sentralbyrå.

**Tabell 1. Utførsel av fisk og fiskeprodukt. 1989-1991. Mill.kr**

Varegruppe	1989	1990	1991	Varegruppe	1989	1990	1991
I alt	10 999,2	13 002,4	14 589,9	Tørrfisk	381,1	393,0	450,9
Oppdretta laks, fersk, kjølt eller frosen	3 486,1	4 834,9	4 449,6	Klippfisk	1 066,7	1 326,9	1 614,4
Sild og brisling, fersk, kjølt eller frosen, medrekna filet	360,4	360,6	436,9	Krepsdyr og blautdyr, ikkje hermetiske	321,5	396,3	412,7
Annan fersk eller kjølt fisk, medrekna filet	345,0	591,6	600,1	Sildolje og annan fiskeolje	70,9	68,2	117,3
Annan frosen fisk, unnateke filet	734,4	1 124,0	1 868,0	Tran, unnateke avfallstran	52,8	40,3	46,4
Frosen filet av fisk, unnateke sild	1 334,9	1 054,1	1 113,9	Fisk, tillaga eller konservert, medrekna kaviar og kaviarretterlikningar	658,3	687,9	702,0
Salta sild, unnateke filet	62,6	35,2	55,1	Krepsdyr og blautdyr, tillaga eller konserverte	850,5	796,3	706,1
Annan salta fisk, medrekna filet (også sildefilet)	627,7	680,3	1 103,3	Mjøl og pulver av fisk, krepsdyr eller blautdyr	163,2	159,9	355,5
				Andre produkt	483,2	452,9	557,7

Tabell 2. Utførsel av fisk og fiskeprodukt, etter mottakarland og varegruppe. 1991. Mill.kr

Varegruppe	I alt	EF-land i alt	Av dette						Andre land i alt	Av dette	
			Danmark	Frankrike	Italia	Tyskland (BRD)	Portugal	Storbritannia		Japan	Sverige
1982	5 931,4	2 494,0	211,4	419,9	500,0	338,3	154,8	880,9	3 437,5	229,5	683,6
1983	7 367,7	3 186,2	337,2	568,8	514,0	515,0	191,2	1 022,1	4 181,3	334,5	893,7
1984	7 675,2	3 233,3	350,3	530,3	587,9	545,8	335,7	1 026,7	4 442,1	408,2	908,0
1985	8 172,3	3 605,0	377,1	605,1	599,4	632,8	142,8	1 202,0	4 567,8	463,8	872,5
1986	8 749,4	4 293,9	626,9	781,0	599,7	705,5	198,0	1 014,2	4 455,5	408,8	852,0
1987	9 992,3	5 597,0	926,7	1 114,1	884,9	754,2	396,5	1 059,1	4 395,3	501,0	939,4
1988	10 693,1	6 107,2	1 115,1	1 318,6	739,7	932,3	443,3	987,2	4 585,9	808,0	889,2
1989	10 999,2	6 416,1	1 196,0	1 305,5	788,8	892,9	493,2	1 019,5	4 583,1	755,7	918,9
1990 <sup>1</sup>	13 002,4	8 119,2	2 046,3	1 617,1	992,3	1 046,5	574,8	868,8	4 883,3	1 067,5	1 191,9
1991 <sup>1</sup>	14 589,9	8 869,3	1 955,9	1 473,1	1 189,3	1 114,3	1 029,9	978,3	5 720,7	1 760,0	1 406,4
1991											
Oppdretta laks, fersk, kjølt eller frosen	4 449,6	3 541,9	1 159,7	944,4	195,8	481,4	1,7	88,0	907,7	194,4	521,9
Sild og brisling, fersk, kjølt eller frosen, medrekna filet	436,9	288,9	136,3	15,7	-	74,1	-	18,2	148,0	104,0	1,7
Annan fersk eller kjølt fisk, medrekna fileten	600,1	551,6	237,2	130,6	20,5	61,0	0,2	11,8	48,5	2,1	34,0
Annan frosen fisk, unnateke filet	1 868,0	413,0	164,1	17,6	6,5	107,7	3,1	72,9	1 454,9	1 147,9	28,9
Frosen filet av fisk, unnateke sild	1 113,9	748,7	28,6	103,6	6,8	229,2	-	369,0	365,2	5,9	100,5
Salta sild, unnateke filet	55,1	18,2	1,0	-	0,3	14,8	-	1,7	36,9	0,1	13,4
Annan salta fisk, medrekna filet (også sildefilet)	1 103,3	1 022,0	49,5	26,2	245,7	1,1	595,6	-	81,3	0,3	51,9
Tørrfisk	450,9	407,1	0,9	1,4	391,7	1,6	5,7	2,8	43,8	-	3,1
Klippfisk	1 614,4	784,2	1,7	99,8	185,8	29,2	422,0	6,5	830,2	1,0	0,4
Krepsdyr og blautdyr, ikkje hermetiske	412,7	82,1	19,3	53,5	0,1	3,2	0,1	1,3	330,7	248,6	70,4
Sildolje og annan fiskeolje	117,3	107,1	9,8	3,0	0,1	13,6	-	60,9	10,2	-	5,6
Tran, unnateke avfallstran	46,4	20,8	4,2	1,4	0,3	4,5	-	10,1	25,6	0,1	1,2
Fisk, tilaga eller konservert, medrekna kaviar og kaviarrettelikningar	702,0	172,9	10,2	11,2	110,8	26,9	-	0,7	529,1	15,6	194,8
Krepsdyr og blautdyr, tilaga eller konserverte	706,1	330,8	64,5	18,7	2,2	15,9	-	224,5	375,3	1,5	249,8
Mjøl og pulver av fisk, krepsdyr eller blautdyr	355,5	168,6	4,9	26,3	1,3	14,1	-	93,6	186,8	2,1	78,6
Andre produkt	557,7	211,3	64,0	19,7	22,0	36,0	1,5	16,3	346,4	36,4	50,2

<sup>1</sup> Tyskland (DDR) er med under Tyskland (BRD).

**Tabell 3. Utførsel av fisk og fiskeprodukt. Mengd og verdi for dei 3 viktigaste kjøparlanda for kvar varegruppe. 1991**

Varegruppe	Eksport i alt		Land 1			Land 2			Land 3		
	Pro- dukt- vekt 1000 tonn	Eks- port- verdi mill. kr	Namn	Mengd 1000 tonn	Verdi mill. kr	Namn	Mengd 1000 tonn	Verdi mill. kr	Namn	Mengd 1000 tonn	Verdi mill. kr
I alt	1 105,9	14 589,9									
Oppdretta laks, fersk, kjølt eller frosen	126,6	4 449,6	Danmark	32,8	1 159,7	Frankrike	25,9	944,4	Sverige	13,5	521,9
Sild og brisling, fersk, kjølt eller frosen, medrekna filet	149,2	436,9	Danmark	65,0	136,3	Japan	18,4	104,0	Tyskland (BRD) <sup>1</sup>	16,9	74,1
Annan fersk eller kjølt fisk, medrekna filet	60,7	600,1	Danmark	28,6	237,2	Frankrike	11,8	130,6	Tyskland (BRD) <sup>1</sup>	6,2	61,0
Annan frosen fisk, unnateke filet	300,5	1 868,0	Japan	167,5	1 147,9	Danmark	17,1	164,1	Tyskland (BRD) <sup>1</sup>	14,0	107,7
Frosen filet av fisk, unnateke sild	42,1	1 113,9	Storbr. og N.-Irland	12,6	369,0	Tyskland (BRD) <sup>1</sup>	11,0	229,2	USA	4,8	154,4
Salta sild, unnateke filet	10,0	55,1	Polen	4,4	20,4	Tyskland	2,8	14,8	Sverige	1,8	13,4
Annan salta fisk, medrekna filet (også sildefilet)	35,5	1 103,3	Portugal	20,5	595,6	Italia	6,5	245,1	Spania	3,0	84,3
Tørrfisk	5,0	450,9	Italia	3,5	391,7	Nigeria	0,5	16,1	USA	0,1	6,2
Klippfisk	45,2	1 614,4	Brasil	13,0	474,8	Portugal	10,5	422,0	Italia	4,4	185,8
Krepsdyr og blautdyr, ikkje her- metiske	9,7	412,7	Japan	5,1	248,6	Sverige	1,9	70,4	Frankrike	0,9	53,5
Sildolje og annan fiskeolje	58,6	117,3	Storbr.og N.-Irland	32,2	60,9	Nederland	9,7	16,0	Tyskland (BRD) <sup>1</sup>	6,8	13,6
Tran, unna- teke av- fallstran	4,0	46,4	USA	0,5	10,1	Storbr.og N.-Irland	1,4	10,1	Finland	0,1	7,2
Fisk, tillaga eller konservert, med- rekna kaviar og kaviaretter- likningar	28,9	702,0	Sverige	8,2	194,8	USA	3,1	112,0	Italia	3,6	110,8
Krepsdyr og blaut- dyr, tillaga eller konserverte	15,8	706,1	Sverige	5,2	249,8	Storbr. og N.-Irland	5,2	224,5	Finland	2,0	77,1
Mjøl og pulver av fisk, krepsdyr eller blautdyr	110,5	355,5	Storbr. og N.-Irland	30,1	93,6	Sverige	23,7	78,6	Sveits	16,6	50,7
Andre produkt	103,6	557,7	Danmark	40,9	64,0	Sverige	2,6	50,2	USA	0,5	47,1

<sup>1</sup> Tyskland (DDR) er med under Tyskland (BRD).

**Tabell 4. Innførsel av fisk og fiskeprodukt frå ulike land, etter varegruppe. 1991. Mill.kr**

Varegruppe	I alt	EF-land i alt	Av dette			Andre land i alt	Av dette					
			Danmark	Storbritannia	Irland		Sovjetunionen	USA	Canada	Island	Sverige	Japan
I alt	1 977,2	601,7	377,8	148,7	31,7	1 375,5	534,8	283,9	174,1	95,1	81,5	38,1
Oppdretta laks, fersk kjølt eller frosen	2,2	1,9	1,6	0,1	-	0,3	-	-	-	-	0,1	-
Sild og brisling, fersk, kjølt eller frosen, medrekna filet	8,0	3,9	0,9	2,6	0,3	4,1	-	-	0,9	-	3,2	-
Annan fersk eller kjølt fisk, medrekna filet	474,4	151,1	10,1	110,9	29,2	323,4	311,9	-	-	3,1	1,1	-
Annan frosen fisk, unnateke filet	432,8	27,0	10,7	13,6	2,1	405,8	137,4	201,6	24,0	20,5	15,0	1,2
Frosen filet av fisk, unnateke sild	97,1	49,5	39,1	2,0	-	47,6	15,0	11,1	-	1,3	8,7	0,1
Salta sild, unnateke filet	0,6	-	-	-	-	0,5	-	-	0,5	-	-	-
Annan salta fisk, medrekna filet (også sildefilet)	124,2	2,4	0,5	-	-	121,7	0,2	34,3	83,6	0,1	0,1	-
Tørrfisk	5,2	3,7	3,7	-	-	1,5	-	-	-	1,4	-	-
Klippfisk	6,3	-	-	-	-	6,3	-	1,1	4,4	0,8	-	-
Krepsdyr og blautdyr, ikkje hermetiske	236,0	72,9	55,7	8,6	-	163,1	50,8	4,2	40,2	3,5	2,7	0,6
Sildolje og annan fiskeolje	153,1	57,4	50,7	4,2	-	95,6	14,8	14,8	0,1	36,7	3,4	25,7
Tran, unnateke avfallstran	11,0	1,3	0,1	0,4	-	9,7	-	2,9	-	5,2	-	-
Fisk, tillaga eller konservert, medrekna kaviar og kaviar etterlikningar	152,9	69,0	57,2	0,6	-	83,9	-	0,7	0,7	4,1	40,3	10,5
Krepsdyr og blautdyr, tillaga eller konserverte	67,4	14,5	8,7	4,6	-	52,8	4,0	12,1	17,7	8,8	2,2	-
Mjøl og pulver av fisk, krepsdyr eller blautdyr	175,3	135,7	135,2	-	-	39,6	-	0,2	-	3,8	-	-
Andre produkt	30,9	11,4	3,6	1,1	-	19,5	0,7	0,9	0,9	5,9	4,6	-

(SU nr. 35, 1992)

## Petroleumsprodukter. Salg i juli 1992

I følge foreløpige oppgaver ble det solgt 682 mill. liter petroleumsprodukter i juli 1992. Dette var en nedgang på 5,4 prosent i forhold til juli 1991. Dette skyldes at salget av bilbensin og jetdrivstoff gikk klart tilbake etter høyt salg i juni. Nedgangen var 12,5 prosent for bilbensin og 17,6 prosent for jetdrivstoff. Det høye bensinsalget i juni og det lave i juli må sees i sammenheng med de økte bensinavgiftene fra 1. juli. Nedgangen var størst i Østfold og Hedmark. Hittil i år har salget av bilbensin gått ned med 0,4 prosent. Andelen av bilbensinen som var blyfri har økt til 53,5 prosent mot 45,1 prosent i samme periode i 1991. Det var 23 utkjøringsdager i juli både i 1991 og i 1992.

Hittil i år er det solgt 4 568 mill. liter petroleumsprodukter i alt. Dette er en økning på 1,1 prosent i forhold til samme periode i 1991. Salget av autodiesel

økte med 4,9 prosent, og salget av jetdrivstoff økte med 10,9 prosent. Salget av fyringsprodukter gikk ned med 11,3 prosent.

I de siste 12 månedene er det solgt 8 035 mill. liter petroleumsprodukter, en nedgang på 2,1 prosent i forhold til tilsvarende periode ett år tidligere.

Leveranser av råstoff til petrokjemisk industri er ikke med i tallene. En bør ellers merke seg at tallene i oversikten ikke viser forbruket, men salget. For å komme fram til forbruket må en korrigere for lagerendringer hos brukerne.

Statistikken utarbeides i samarbeid med Norsk Petroleumsinstitutt. For nærmere opplysninger om prinsipper og definisjoner som nyttes i statistikken, kontakt Norsk Petroleumsinstitutt eller Statistisk sentralbyrå.

Figur 1 Salg av bilbensin i perioden januar - juli 1989 - 1992. Mill. liter.

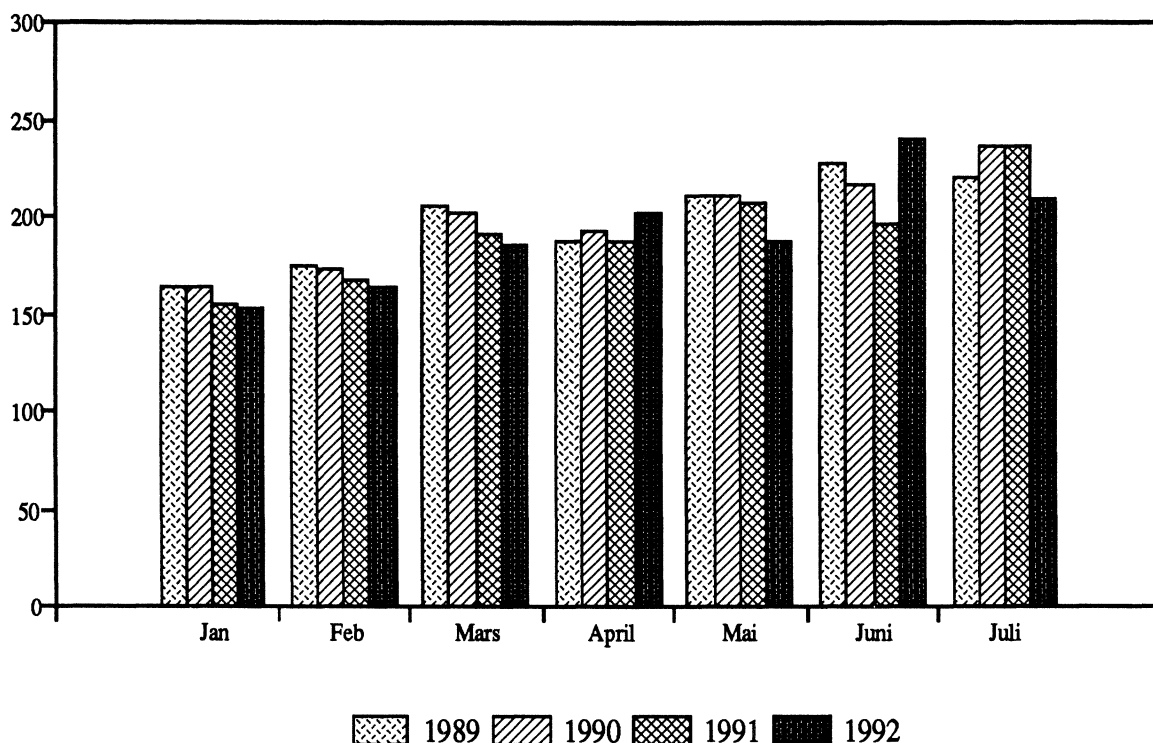



Tabell 1. Salg av petroleumprodukter 1). Mill. liter. Foreløpige tall

	Tolvmånedersperioder			Januar-juli			Juli	
	Aug. 1990	Aug. 1991	Endring i prosent	1991	1992	Endring i prosent	1991	1992
	t.o.m. juli 1991	t.o.m. juli 1992						
Totalt salg .....	8 204	8 035	-2,1	4 517	4 568	1,1	721	682
Bilbensin .....	2 361	2 341	-0,9	1 344	1 339	-0,4	238	208
Av dette: Blyfri .....	1 006	1 207	20,0	607	717	18,1	112	119
Autodiesel .....	1 292	1 338	3,6	718	753	4,9	108	117
Fyringsparafin .....	210	180	-14,1	110	97	-12,0	13	13
Jetdrivstoff .....	598	632	5,8	333	369	10,9	62	51
Marine gassoljer .....	1 494	1 500	0,4	794	865	8,9	132	140
Av dette: Bunkers .....	293	217	-26,0	118	135	14,3	18	28
Fyringsolje nr. 1 .....	590	509	-13,7	309	291	-5,8	33	34
Fyringsolje nr. 2 .....	296	230	-22,2	163	129	-21,3	9	9
Tung fyringsolje .....	650	557	-14,2	356	323	-9,3	49	45
Av dette: Bunkers .....	251	244	-2,8	142	161	13,1	28	29
Smøremidler .....	106	102	-4,0	58	56	-3,8	8	9
Andre petroleumprodukter 2) .....	609	645	5,9	331	346	4,6	68	57

1) Omfatter også bunkers, dvs. leveranser fra norske havner til skip i utenriksfart uansett skipenes nasjonalitet.

2) Omfatter flytende propan og butan (LPG), nafta, flybensin, ekstraksjonsbensin, white spirit, tungdestillater, veiolje og asfalt (bitumen).

Tabell 2. Total salg av petroleumprodukter 1) etter kjøpergruppe. Mill. liter. Foreløpige tall

	Tolvmånedersperioder			Januar-juli			Juli	
	Aug. 1990	Aug. 1991	Endring i prosent	1991	1992	Endring i prosent	1991	1992
	t.o.m. juli 1991	t.o.m. juli 1992						
Totalt salg .....	8 204	8 035	-2,1	4 517	4 568	1,1	721	682
Jordbruk og skogbruk .....	80	68	-14,2	38	36	-4,8	5	5
Fiske og fangst .....	537	478	-11,0	310	280	-9,6	49	42
Bergverk, industri og kraftforsyning .....	1 187	1 182	-0,4	649	648	0,0	88	78
Bygg og anlegg .....	321	322	0,3	156	172	10,5	30	31
Boliger, forretningsbygg kontorer mv. ....	852	809	-5,0	462	467	1,2	58	67
Transport .....	4 656	4 618	-0,8	2 599	2 673	2,8	439	430
Av dette: Bunkers .....	571	494	-13,6	277	315	13,9	50	61
Offentlig virksomhet .....	241	236	-2,0	130	118	-9,1	14	14
Annet salg 2) .....	332	321	-3,1	174	173	-0,7	39	15

1) Se fotnote 1), tabell 1.

2) Omfatter oljeselskapenes eget forbruk, uspesifisert salg, leveranser til forsvaret, industriens direkte import mv.

Tabell 3. Innenlandsk salg av utvalgte petroleumprodukter etter fylke 1). Mill. liter. Foreløpige tall

	Siste tolv måneder og med endringer fra tilsvarende periode ett år tidligere											
	Bilbensin		Autodiesel		Fyringsparafin		Fyringsolje nr. 1		Fyringsolje nr. 2			
	Aug. 1991	Endring	Aug. 1991	Endring	Aug. 1991	Endring	Aug. 1991	Endring	Aug. 1991	Endring	Aug. 1991	Endring
t.o.m.	i	t.o.m.	i	t.o.m.	i	t.o.m.	i	t.o.m.	i	t.o.m.	i	
juli 1992	prosent	juli 1992	prosent	juli 1992	prosent	juli 1992	prosent	juli 1992	prosent	juli 1992	prosent	
I alt .....	2 341	-0,9	1 335	3,5	180	-14,1	507	-14,0	229	-22,3		
Østfold .....	135	-4,5	88	-0,1	16	-14,5	44	-14,0	6	-29,4		
Akershus .....	258	-1,1	110	5,6	19	-21,6	50	-18,1	14	-19,2		
Oslo .....	212	-3,1	87	-3,6	6	-12,8	58	-10,2	64	-6,0		
Hedmark .....	120	-2,7	109	5,2	13	-14,1	26	-27,1	3	-36,8		
Oppland .....	123	-0,8	94	3,1	9	-15,6	16	-28,7	2	-28,5		
Buskerud .....	156	-2,0	86	7,5	17	-23,3	36	-25,7	6	-28,2		
Vestfold .....	116	-0,7	47	-4,9	11	-16,4	35	-1,5	8	-18,0		
Telemark .....	98	-1,5	57	7,5	8	-13,9	15	12,4	2	-49,4		
Aust-Agder .....	60	0,2	29	1,5	4	-16,3	11	-2,6	2	-31,0		
Vest-Agder .....	79	-1,9	38	5,4	6	-15,2	13	-17,2	13	-15,4		
Rogaland .....	174	1,4	78	8,2	10	-8,5	33	-8,0	17	-11,1		
Hordaland .....	188	1,8	84	12,2	16	-6,2	33	-5,4	19	-29,1		
Sogn og Fjordane	52	2,4	37	7,6	2	-8,8	9	-22,8	12	-11,1		
Møre og Romsdal	112	2,1	66	8,2	7	-1,8	16	-24,4	9	-6,5		
Sør-Trøndelag ..	140	-1,6	91	0,3	9	-11,2	26	-10,1	11	-20,5		
Nord-Trøndelag .	74	-1,4	61	8,9	3	-15,7	9	-37,9	6	-26,4		
Nordland .....	122	-1,0	84	2,4	11	-11,9	29	-1,7	17	-36,2		
Troms .....	78	1,7	49	2,9	6	-16,9	24	-4,2	7	-34,9		
Finmark .....	42	1,4	37	2,4	5	-14,2	18	-8,5	8	-14,9		
Ikke fordelt 2) ..	1	.	3	.	2	.	7	.	3	.		

1) Statistikken baseres i prinsippet på leveringsadressen, dvs. at salget registreres i det fylket hvor kunden overtar produktet.

2) Omfatter bl.a. industriens direkte import.

## Publikasjoner utsendt i juli 1992

### Norges offisielle statistikk - NOS

#### Arbeidsmarkedstatistikk 1991 (NOS; C 20)

Denne publikasjonen gir en samlet framstilling av den offisielle statistikken over arbeidsmarkedet. Den inneholder resultater fra nasjonalregnskapsstatistikken, de kvartalsvise arbeidskraftundersøkelsene, arbeidstakerstatistikken, sysselsettingsstatistikken for statens embets- og tjenestemenn og for tilsatte i skoleverket samt statistikken over arbeidskonflikter. Publikasjonen inneholder også statistikk laget av Arbeidsdirektoratet over arbeidsløse, arbeidssøkere, ledige plasser, driftsinnskrenkninger og forskjellige arbeidsmarkedstiltak. Sidetall 196, 85 kr ISBN 82-537-3659-2 ISSN 0078-1878

#### Byggearealstatistikk 1. kvartal 1992

(NOS; C 38). Den kvartalsvise byggearealstatistikken gir opplysninger om godkjente, igangsatte og fullførte bygg, om godkjente, ikke igangsatte bygg og om bygg under arbeid ved utgangen av kvartalet. Sidetall 52, 55 kr ISBN 82-537-3697-5 ISSN 0550-7162

**Elektrisitetsstatistikk 1990 (NOS; C 34).** Den årlege elektrisitetsstatistikken inneheld oppgåver over talet på elektrisitetsverk, maskininstallasjon, overførings- og fordelingsanlegg, produksjon og forbruk av elektrisk kraft, magasininnhald, investeringar mv. Publikasjonen gir og opplysningar om fjernvarme. Statistikken byggjer på oppgåver frå kvart enkelt elverk. Sidetall 96, 65 kr ISBN 82-537-3690-8 ISSN 0333-3799

#### Industristatistikk 1990 Næringstall (NOS; C 36).

Publikasjonen inneholder årlig statistikk for næringene oljeutvinning, bergverksdrift og industri. Statistikken gir bl.a. opplysninger om tallet på bedrifter, sysselsetting, produksjonsverdi, bearbeidingsverdi, lønnskostnader og investeringer, med fordelinger etter næring, konkurransetype, eierform, sysselsettingsgruppe, lønnskostnadsandel og fylke. Sidetall 123, 75 kr ISBN 82-537-3692-4 ISSN 0800-580x

#### Olje- og gassvirksomhet 1. kvartal 1992 Statistikk

og analyse (NOS; C 33). Denne publikasjonen gir en samlet og detaljert statistisk oversikt over olje- og gassvirksomheten på norsk kontinentalsokkel. Den

kvartalsvise investeringsstatistikken med oppgaver over påløpte kostnader til leting, feltutbygging, felt i drift og landvirksomheten og investeringsanslag for 12-18 måneder framover, utgjør hovedinnholdet i publikasjonen. Den inneholder også oppgaver over produksjon, priser mv. Statistikk som bare produseres en gang i året publiseres i heftene etter hvert som den blir ferdig. Sidetall 73, 55 kr ISBN 82-537-3688-6 ISSN 0802-0477

#### Statistisk årbok 1992 111. årgang (NOS; C 32).

Statistisk årbok inneholder tall for de nærmeste foregående år fra ulike områder av norsk offisiell statistikk, foruten hovedtall for andre land hentet fra internasjonal statistikk. Tallene som er stilt sammen i 542 tabeller ordnet etter emne- område, gir opplysninger om blant annet naturmiljø, befolkning, sosiale forhold, næringsliv og økonomi. Tall fra Folke- og bolig telling 1990 er kommet med. Videre er det 11 nye tabeller med opplysninger om tilgang til forskjellig slags utstyr ( f.eks. hjemmedatamaskin), boligstandard og avstand til forretnings-, kultur- og fritidstilbud. Sidetall 494, 95 kr ISBN 82-537-3687-8 ISSN 0377-8908

#### Utenrikshandel 1991 (NOS; C 35).

Utenrikshandel 1991 inneholder opplysninger om innførselen og utførselen av varer gruppert etter Statistisk varefortegnelse for utenrikshandelen. Varefortegnelsen er i samsvar med varespesifikasjonene i tolltariffen. Denne bygger igjen fra 1988 på den nye internasjonale statistikk- og tollnomenklatur, Det harmoniserte system (HS). Varebeskrivelsene er sløyfet i tabellene, men varefortegnelsen gir fullstendig tekst til hvert enkelt varenummer og inneholder også et alfabetisk register. Varefortegnelsen følger som særskilt vedlegg til Utenrikshandel. Sidetall 375, 125 kr ISBN 82-537-3691-6 ISSN 0802-9571

### Rapporter fra Statistisk sentralbyrå - RAPP

#### Ressursbruk og produksjon i kraftsektoren/

Tor Arnt Johnsen (RAPP; 92/20). I den første delen av rapporten (kapitell 2 og 3) studeres tidsutviklingen i produksjon og bruken av innsatsfaktorene realkapital, arbeidskraft, vareinnsats og krafttap pr. produsert enhet. En har undersøkt om det eksisterer forskjeller i utviklingen av ressursbruken over tid i de tre delene

Publikasjonene er til salgs i bokhandlene. Uke-/månedspublikasjoner og Reprints bestilles fra SSB

av kraftsektoren. Deretter etableres en økonometrisk modell for faktorbruken i overførings- og fordelingssektoren der skalægenskaper, pris- og substitusjonselastisiteter estimeres. Sidetall 35, 75 kr ISBN 82-537-3696-7 ISSN 0332-8422

#### Uke- og månedspublikasjoner mv.

**Statistisk månedshefte 1992 (SM; 7/92).** Gir i et sett av faste tabeller oversikt over det aller meste av det SSB lager av konjunkturstatistikk og annen måneds- og kvartalsstatistikk. Foruten tall for siste eller nest siste måned eller kvartal, gir månedsheftet tall for en rekke tidligere måneder, kvartal og år. Sidetall 140, 55 kr ISBN 82-537-3733-5 ISSN 0029-3636

**Statistisk ukehefte 1992 (SU; 27/92, 28/92, 29/92, 30/92, 31/92).** Ukeheftene gir foruten korttidsstatistikk en løpende presentasjon av hovedresultater fra all ny statistikk etterhvert som den utkommer. Sidetall varierende, 35 kr ISSN 0550-0567

**Månedsstatistikk over utenrikshandelen 1992 (MU; 5/92).** Heftet inneholder hovedtall for de tre siste årene sammen med mer detaljerte varegrupperinger både etter tolltariffens varenummer og etter FNs SITC-varegruppering. Samhandelen med land blir gitt i noen av tabellene. I tillegg finnes indekser over utenrikshandelen. Et vedlegg omhandler spesielt

eksporten av råolje og naturgass. Serien avsluttes med et hefte nr. 13 med endelige årstall som publiseres i april/mai etter at revisjonen for foregående år er avsluttet. Sidetall 77, 35 kr ISSN 0332-6403

#### Bank- og kredittstatistikk Aktuelle tall 1992

(BK; 15/92, 16/92, 17/92). Her publiseres løpende regnskapsstatistikk for banker, kredittforetak, finansieringsselskaper mv. så snart tallene foreligger. Sidetall varierende, 35 kr ISSN 0333-1504

**Economic Survey 1992 (ES; 2/92).** Economic Survey er en engelsk kortutgave av Økonomiske analyser. Sidetall 26, 40 kr ISBN 82-537-3614-2 ISSN 0029-3636

#### Sosiale og økonomiske studier - SØS

##### Mennesker og modeller Livsløp og kryssløp/

Olav Ljones, Bjørg Moen og Lars Østby (SØS; 78). Publikasjonen inneholder en artikkelsamling tilegnet tidl. forskningssjef Per Sevaldson på hans 70-årsdag. De 16 artiklene er fra ulike forskningsfelt med hovedvekt på demografi. De fleste bidragene er skrevet av medarbeidere Sevaldson hadde som leder for den tidligere Sosiodemografisk forskningsgruppe. Sidetall 336, 165 kr ISBN 82-537-3699-1 ISSN 0801-3845

### Kommunehefter utkommet i juli

0101 Halden	ISBN 82-537-3446-8	0301 Oslo	ISBN 82-537-3396-8
0102 Sarpsborg	ISBN 82-537-3447-6	0704 Tønsberg	ISBN 82-537-3497-2
0103 Fredrikstad	ISBN 82-537-3448-4	0805 Porsgrunn	ISBN 82-537-3503-0
0104 Moss	ISBN 82-537-3449-2	1201 Bergen	ISBN 82-537-3517-0
0113 Borge	ISBN 82-537-3450-6	1247 Askøy	ISBN 82-537-3527-8
0115 Skjeberg	ISBN 82-537-3451-4	1502 Molde	ISBN 82-537-3535-9
0124 Askim	ISBN 82-537-3452-2	1503 Kristiansund	ISBN 82-537-3536-7
0125 Eidsberg	ISBN 82-537-3453-0	1504 Ålesund	ISBN 82-537-3537-5
0128 Rakkestad	ISBN 82-537-3454-9	1539 Rauma	ISBN 82-537-3545-6
0130 Tune	ISBN 82-537-3455-7	1638 Orkdal	ISBN 82-537-3551-0
0133 Kråkerøy	ISBN 82-537-3456-5	1648 Midtre Gauldal	ISBN 82-537-3552-9
0134 Onsøy	ISBN 82-537-3457-3	1653 Melhus	ISBN 82-537-3553-7
0136 Rygge	ISBN 82-537-3458-1	1663 Malvik	ISBN 82-537-3554-5

**Publikasjoner under utsending i august 1992**

Befolkningsstatistikk 1992 Hefte II Folkemengd  
1. januar (NOS C; 40). Sidetall 145, 75 kr

Bygge- og anleggsstatistikk 1990 (NOS C; 37).  
Sidetall 81, 65 kr

Dødelighet ved ulykker 1956-1988/Finn Gjertsen  
(RAPP; 92/8) Sidetall 127, 100 kr

Forretningsmessig tjenesteyting 1990 (NOS C;  
48). Sidetall 73, 65 kr

Landbruksteljing 1989 Hefte V Husdyr (NOS C;  
30). Sidetall 95, 75 kr

Miljøkostnader i makroperspektiv/Anne  
Brendemoen, Solveig Glomsrød og Morten  
Aaserud (RAPP; 92/17). Sidetall 46, 75 kr

Norsk hotellnæring 1950-1990/Jan-Erik Lystad  
(SØS; 77). Sidetall 174, 115 kr

Olje- og gassvirksomhet 2. kvartal 1992  
Statistikk og analyse (NOS C; 49). Sidetall 66,  
55 kr

Prisindeks for ny enebolig/Kurt Åge Wass  
(RAPP; 92/21) Sidetall 43, 75 kr

Skogavvirkning 1990/91 (NOS C; 44). Sidetall  
58, 65 kr

Trygdestatistikk Enslige forsørgere 1988-1990  
(NOS C; 18). Sidetall 84, 65 kr

Utdanningsstatistikk Grunnskolar 1. september  
1991 (NOS C; 29). Sidetall 104, 75 kr

## Statistikk som ventes publisert i kommende uke

PM = Pressemeldinger, SU = Statistisk ukehefte

Tittel/emne	Planlagt publiserings- dato	Publiserings- måte
Byggekostnadsindeks for boliger, august 1992 . . . .	3.09.	PM, Teledata og SSB-DATA
Inngåtte ekteskap 1991 . . . . .	2.09.	"
Institusjoner for barn og ungdom, 1991 . . . . .	31.08.	"
Produksjonsindeksen, juli 1992 . . . . .	2.09.	"
Byggevirksomheten, juli 1992 . . . . .	2.09.	SU og SSB-DATA
Gjødsling og jordarbeiding . . . . .	2.09.	"
Hoteller og andre overnattingsbedrifter. Overnattingsstatistikk, juli 1992 . . . . .	2.09.	"
Inngåtte ekteskap 1991 . . . . .	2.09.	"
Institusjoner for barn og ungdom 1991 . . . . .	2.09.	"
Kommunale og fylkeskommunale utvalg . . . . .	2.09.	"
Produksjon og forbruk av elektrisk kraft, juli 1992 . . . . .	2.09.	"
Steriliseringer 1991 . . . . .	2.09.	"
Utenrikshandel med varer i januar-juli 1992 . . . . .	2.09.	"
Veitrafikkulykker 1. halvår 1992 . . . . .	2.09.	"

### Uke-, måneds- og kvartalspublikasjoner

Abonnementsprisene for SSBs uke-, måneds- og kvartalspublikasjoner er for året  
1992 fastsatt til:

		Pr. år	Pr. hefte
Statistisk ukehefte (SU) . . . . .	kr	520	35
Statistisk månedshefte (SM) . . . . .	kr	415	55
Månedsstatistikk over utenrikshandelen (MU) . . . . .	kr	300	35
Bank- og kredittstatistikk. Aktuelle tall (BK) . . . . .	kr	440	35
Økonomiske analyser (ØA) . . . . .	kr	310	50 <sup>2</sup>
Regionalstatistikk (RS) . . . . .	kr	425 <sup>1</sup>	-
Byggearealstatistikk, kvartalspublikasjon (NOS) . . . . .	kr	200	55
Olje- og gassvirksomhet, kvartalspublikasjon (NOS) . . . . .	kr	210	55
Samfunnspeilet (SP) . . . . .	kr	125	45
Byggekostnadsindeks (BKI) . . . . .	kr	220	-
Konsumprisindeks og prisindeks for førstegangsomsetning innenlands (KPI) . . . . .	kr	230	-

<sup>1</sup> Perm kr 50,- kommer ev. i tillegg.

<sup>2</sup> Nr. 1 kr 60,-

SSB tilbyr nå SSB-DATA on-line. Nærmere informasjon kan fås ved å henvende seg til Anders Grøndahl, Kongsvinger, tlf. 066-85268 eller Jon Erik Lindberg, Oslo, tlf. 02-864896.

## SYSTEMATISK OVERSIKT OVER EMNEGRUPPENE

0	GENERELLE EMNER	32	Arbeidskraft
00	Generelle emner, nasjonalt	33	Lønn
01	Generelle emner, regionalt	34	Personlig inntekt og formue
09	Andre generelle emner	35	Personlig forbruk
		36	Boliger og boforhold
		39	Andre sosioøkonomiske emner
1	NATURRESSURSER OG NATURMILJØ	4	NÆRINGSØKONOMISKE EMNER
10	Ressurs- og miljøregnskap og andre generelle ressurs- og miljøemner	40	Generelle næringsøkonomiske emner
11	Areal	41	Jordbruk, skogbruk, jakt, fiske og fangst
12	Energi	42	Oljeutvinning, bergverksdrift, industri og kraftforsyning
13	Luft	43	Bygge- og anleggsvirksomhet
14	Vann	44	Utenrikshandel
15	Mineraler	45	Varehandel
16	Skog og planteliv	46	Samferdsel og reiseliv
17	Dyreliv	47	Tjenesteyting
18	Naturmiljø - levekår og økonomi	49	Andre næringsøkonomiske emner
19	Andre ressurs- og miljøemner		
2	SOSIODEMOGRAFISKE EMNER	5	SAMFUNNSØKONOMISKE EMNER
20	Generelle sosiodemografiske emner	50	Nasjonalregnskap og andre generelle samfunnsøkonomiske emner
21	Befolkning	51	Offentlig forvaltning
22	Helseforhold og helsetjeneste	52	Finansinstitusjoner, penger og kreditt
23	Utdanning og skolevesen	53	Konjunkturer
24	Kulturelle forhold, generell tidsbruk, ferie og fritid	59	Andre samfunnsøkonomiske emner
25	Sosiale forhold og sosialvesen		
26	Rettsforhold og rettsvesen	6	SAMFUNNSORGANISATORISKE EMNER
27	Levekår ellers	60	Generelle samfunnsorganisasatoriske emner
29	Andre sosiodemografiske emner	61	Administrative emner
		62	Politiske emner
3	SOSIOØKONOMISKE EMNER	69	Andre samfunnsorganisasatoriske emner
30	Generelle sosioøkonomiske emner		
31	Folketellinger		

### STANDARDTEGN

Tall kan ikke forekomme	.	Mindre enn 0,5 av den brukte enheten	0
Oppgave mangler	..	Foreløpige tall	*
Oppgave mangler foreløpig	...	Brudd i den loddrette serien	-
Tall kan ikke offentliggjøres	:	Brudd i den vannrette serien	
Null	-		



Returadresse:  
Statistisk sentralbyrå  
Salg- og abonnementservice  
Postboks 8131 Dep.  
N-0033 OSLO

## **Statistisk ukehefte**

Utgis av Statistisk sentralbyrå.

Ansvarlig redaktør er Svein Longva.

Prisen for årsabonnement er kr 520,- pr. år,  
kr 35,- pr. hefte.

Forespørsler om abonnement kan rettes til  
Statistisk sentralbyrå, Salg- og abonnementservice.

Tlf.: (02) 86 49 63/ 64/ 65

Telefax: (02) 86 49 76

## **Statistisk sentralbyrå**

Postboks 8131 Dep.

N-0033 Oslo

Tlf. (02) 86 45 00

Trykk: Statistisk sentralbyrå

ISSN 0550-0567