

Statistisk ukehefte



STATISTISK SENTRALBYRÅ

Oslo: Postboks 8131 Dep
0033 Oslo 1
Tlf. (02) *86 45 00

Kongsvinger:
Postuttak
2201 Kongsvinger
Tlf. (066) *85 000

Nr. 32/92

5. august 1992

INN H O L D

Emne	Side
41 Hagebruket. Avlinger, 1991	1
41 Skogsveier for motorkjøretøyer, 1991	3
42 Elektrisk kraft. Produksjon og forbruk, juni 1992	4
43 Byggekostnadsindeks for vannkraftanlegg, 1. kvartal 1992	7
43 Byggekostnadsindeks for veger, 1. kvartal 1992	8
44 Volum- og prisindekser for utenrikshandelen, 2. kvartal 1992	10
46 Hoteller og andre overnattingsbedrifter. Overnattingsstatistikk, juni 1992	11
51 Skatteregnskap. Innbetalt og fordelt skatt, januar-juni 1992	18
Publikasjoner utsendt i juli 1992	19
Statistikk som ventes publisert i kommende uke	21

Hagebruket. Avlingar i 1991

Statistisk sentralbyrå har rekna ut avlingane i hagebruket i 1991 på grunnlag av oppgåver frå fylkesgartnarane.

Fruktavlinga i 1991 er utrekna til 27 000 tonn, eller 97 prosent av eit middelår. Avlinga av hagebær (jordbær, solbær og bringebær) er utrekna til 16 800 tonn, som er 89 prosent av eit middelår.

Samla avling av grønsaker på friland er for 1991 utrekna til 132 000 tonn, eller 106 prosent av eit middelår.

Issalat, hovudsalat, agurk og tomat i veksthus gav 21 300 tonn i 1991. Dette er 102 prosent av ei middelårsavling.

Hagebruksstatistikken omfattar frå og med 1991 berre

yrkesdyrking, dvs. dei einingane som fyller minst eitt av følgjande krav til produksjonsomfang: Minst 50 frukttre, minst 1 dekar jordbær, minst 1 dekar solbær, minst 1 dekar bringebær, minst 2 dekar grønsaker på friland eller minst 300 m² veksthusareal.

Særleg for frukt har denne innskjerpinga i statistikkomfanget gitt store utslag i avlingstala, då ein ikkje lenger har med tal for fruktavlingar i småhagar. Desse avlingane har til vanleg utgjort ein stor del av den totale fruktavlinga. Også tal for samla avling av hagebær ligg på eit anna nivå som følgje av dei innskjerpa arealkrava. For grønsaker på friland har arealkrava gitt mindre utslag i totaltala, då ein her har hatt visse arealkrav også tidlegare. For veksthusgrønsaker er krava dei same som tidlegare år.

Tabell 1. Avlingar i hagebruket 1991. Yrkesdyrking

	Talet på einingar	Avling		Prosent av eit middelår ¹
		Kg pr. eining	Tonn i alt	
FRUKT I ALT	30 500 dekar		27 018	97
Eple	20 900 "	986	20 607	99
Sommareple	1 800 "	982	1 770	105
Vintereple	19 100 "	986	18 837	98
Pære	3 600 "	668	2 376	76
Plomme	3 500 "	749	2 653	107
Søtkirsebær	1 700 "	425	740	112
Surkirsebær	700 "	889	642	97
HAGEBÆR I ALT	20 700 "		16 761	89
Solbær	2 700 "	635	1 736	110
Jordbær	16 000 "	843	13 460	86
Bringebær	2 100 "	763	1 565	93
GRØNSAKER I ALT			153 012	106
GRØNSAKER PÅ FRILAND	49 200 "		131 747	106
Kål	18 700 "	2 635	49 201	105
Blomkål	5 390 "	1 531	8 245	105
Kvitkål, ikkje lagring	3 570 "	2 998	10 695	99
Kvitkål, vinterlagring	4 030 "	4 371	17 611	110
Rosenkål	1 370 "	1 103	1 512	103
Kinakål	3 500 "	2 706	9 478	103
Annan kål	820 "	2 034	1 660	98
Gulrot	11 710 "	3 971	46 482	109
Bønner	2 010 "	771	1 551	104
Hageerter, konserver	7 890 "	791	6 244	124
Purre	1 510 "	2 570	3 873	104
Raudbete	630 "	3 997	2 526	124
Matlauk	4 810 "	3 570	17 174	98
Knollselleri	510 "	2 130	1 093	106
Stilkselleri	300 "	2 407	729	103
Rotpersille	220 "	2 000	434	100
Agurk, friland	710 "	2 750	1 944	104
Issalat, friland	210 "	2 382	495	93
GRØNSAKER UNDER GLAS/PLAST			21 265	102
Issalat	1 081 000 stk.	0.31	335	100
Hovudsalat ²	9 486 000 "	0.10	949	100
Agurk	250 000 m ²	39.9	9 945	102
Tomat	381 000 "	26.4	10 038	103

¹ Nemninga "middelår" gjeld den avlingsmengd ein reknar med å få pr. eining i eit middels godt år. ² Det er rekna med 100 gram pr. hovud.

(SU nr. 32, 1992)

Skogsveier for motorkjøretøyer 1991

Statistisk sentralbyrås statistikk viser et fortsatt stort omfang i skogsveibyggingen. I 1991 ble det bygd 3 400 km skogsveier for motorkjøretøyer, fordelt på 4 100 anlegg. Anleggsutgiftene var 301 mill. kroner. I 1990 ble det bygd 3 600 km skogsveier med 290 mill. kroner i anleggsutgifter.

Fra og med 1989 er det opprettet egne veiregistre. Etterhvert har flere og flere fylker tatt register i bruk. 3 fylker benyttet veiregister i 1989, 8 fylker i 1990 og 16 fylker i 1991, dvs. alle fylker bortsett fra Aust-Agder, Rogaland og Nordland. I veiregistrene gjelder antall anlegg og veilengde veier som ble ferdigstilt i meldingsåret. Det betyr at disse tallene også omfatter veibygging som faktisk er utført tidligere år. Veier som er påbegynt i meldingsåret men ikke avsluttet, er derimot ikke med. Anleggsutgifter, tilskott og lån gjelder det som er påløpt i 1991 for alle fylker.

Av skogsveiene som ble bygd i 1991 var 768 km nye og 683 km ombygde helårsbilveier, mens det var 1 861 km nye og 61 km ombygde traktor- og vinterbilveier. Helårsbilveiene fordelte seg på 1 132 anlegg, mens traktor- og vinterbilveiene fordelte seg på 2 936 anlegg.

Anleggsutgiftene var 212 mill. kroner til helårsbilveier og 89 mill. kroner til traktor- og vinterbilveier.

Tilskott til skogsveier utgjorde 96,4 mill. kroner. Av dette var 73,7 mill. kroner statstilskott, 22,6 mill. kroner tilskott fra Landbrukets utbyggingsfond og 0,2 mill. kroner andre offentlige tilskott.

Investeringslån fra Landbrukets utbyggingsfond utgjorde 16,4 mill. kroner i 1991. Tilsvarende for 1990 var 14,9 mill. kroner.

Skogsveier for motorkjøretøyer

	Helårsbilveier				Traktor- og vinterbilveier			
	Anlegg	Lengde, nybygde veier	Lengde, omlegging og ombygging	Anleggsutgifter	Anlegg	Lengde, nybygde veier	Lengde, omlegging og ombygging	Anleggsutgifter
		Km	1 000 kr			Km	1 000 kr	
1987	1 060 ¹	784	570	148 369	2 224 ¹	1 767	31	73 474
1988	1 158	870	523	181 120	2 951	2 038	35	90 577
1989	1 242 ³	814 ³	621 ³	202 814	3 291 ³	2 161 ³	50 ³	103 066
1990	1 293 ³	739 ³	733 ³	195 344	3 158 ³	2 081 ³	48 ³	94 805
1991	1 132 ³	768 ³	683 ³	211 986	2 936 ³	1 861 ³	61 ³	88 664
1991	FYLKE							
Østfold	55 ³	14 ³	56 ³	7 126	15 ³	18 ³	0 ³	886
Akershus og Oslo	29 ³	15 ³	53 ³	10 624	6 ³	4 ³	-	294
Hedmark	160 ³	147 ³	167 ³	31 206	293 ³	174 ³	4 ³	4 071
Oppland	113 ³	114 ³	96 ³	25 674	345 ³	152 ³	1 ³	4 249
Buskerud	201 ³	129 ³	70 ³	30 012	439 ³	212 ³	3 ³	7 585
Vestfold	32 ³	16 ³	18 ³	6 052	83 ³	43 ³	1 ³	1 723
Telemark	119 ³	69 ³	94 ³	22 396	334 ³	216 ³	0 ³	8 306
Aust-Agder	108	26	31	13 358	307	160	19	7 177
Vest-Agder	43 ³	20 ³	6 ³	6 416	248 ³	143 ³	7 ³	9 315
Rogaland	22	10	7	3 298	93	60	-	4 851
Hordaland	21 ³	13 ³	4 ³	7 098	80 ³	51 ³	6 ³	5 606
Sogn og Fjordane	26 ³	19 ³	2 ³	4 164	87 ³	79 ³	3 ³	9 046
Møre og Romsdal	32 ³	26 ³	5 ³	6 430	106 ³	103 ³	1 ³	6 979
Sør-Trøndelag	57 ³	60 ³	24 ³	13 295	206 ³	138 ³	10 ³	6 480
Nord-Trøndelag	49 ³	46 ³	30 ³	13 200	95 ³	124 ³	-	4 255
Nordland	41	33	9	8 563	163	151	4	5 818
Troms	24 ³	13 ³	12 ³	3 075	36 ³	33 ³	1 ³	2 023
Finnmark	-	-	-	-	-	-	-	-
MED/UTEN OFFENTLIGE TILSKOTT/LÅN FRA LUF								
Med offentlige tilskott	-	634	525	177 953	-	1 067	26	65 520
Med bare investeringslån fra LUF ²	..	97	90	27 152	..	73	..	4 015
Uten offentlige tilskott og uten lån fra LUF ²	..	37	67	6 881	..	721	34	19 128

¹ For skogsveier i Nord-Trøndelag som verken har fått offentlige tilskott eller investeringslån fra Landbrukets utbyggingsfond, mangler oppgave over antall anlegg. ² Landbrukets utbyggingsfond. ³ Se tekstavsnitt om ferdigstilling av veianlegg.

(SU nr. 32, 1992)

Elektrisk kraft. Produksjon og forbruk juni 1992

Elektrisitetsproduksjonen i juni 1992 var på 7 947 GWh, ifølge foreløpige oppgaver fra Statistisk sentralbyrå. Dette er en økning på 8,8 prosent sammenliknet med juni 1991. Sammenholder en de to siste tolv månedersperiodene, var det en nedgang på 9,6 prosent.

Kraftutvekslingen med utlandet viste for juni 1992 et eksportoverskudd på 1 090 GWh, mot et importoverskudd på 34 GWh i juni 1991.

Bruttoforbruket innenlands i juni 1992 gikk ned med 6,6 prosent fra juni 1991. Sammenholder en de to siste

tolvmånedersperiodene, var det en nedgang på 1,9 prosent. I bruttoforbruket er medregnet tilfeldig kraft til elektrokjeler. Tallene er ikke temperaturkorrigert.

Forbruket i kraftintensiv industri viste en nedgang på 4,6 prosent i juni 1992 sammenliknet med juni 1991. I siste tolv månedersperiode gikk forbruket i kraftintensiv industri ned med 3,2 prosent fra samme periode ett år tidligere.

Statistikken utarbeides i samarbeid med Samkjøringen av kraftverkene i Norge.

Figur 1. Produksjon, bruttoforbruk og forbruk i kraftintensiv industri. 1989 - 1992. GWh

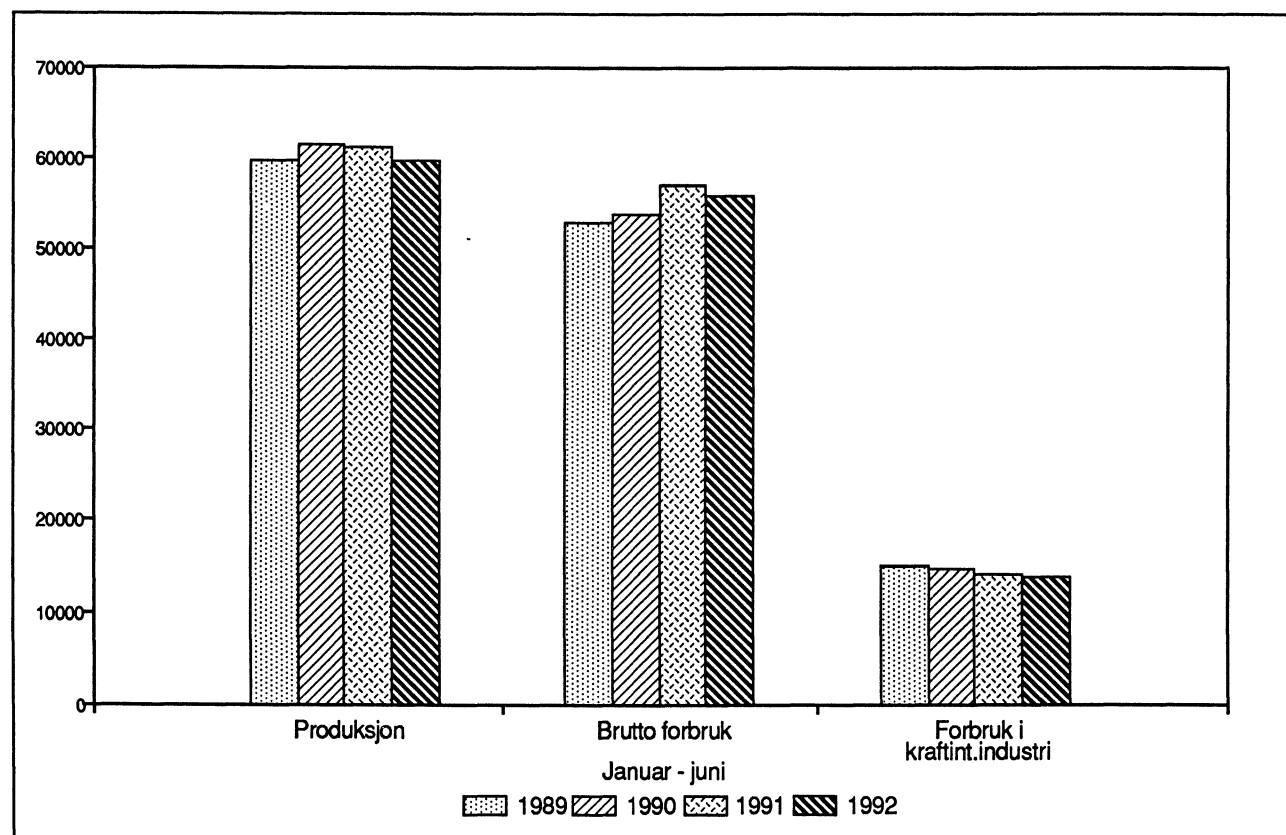

Figur 2. Produksjon av elektrisk kraft. Måned. GWh

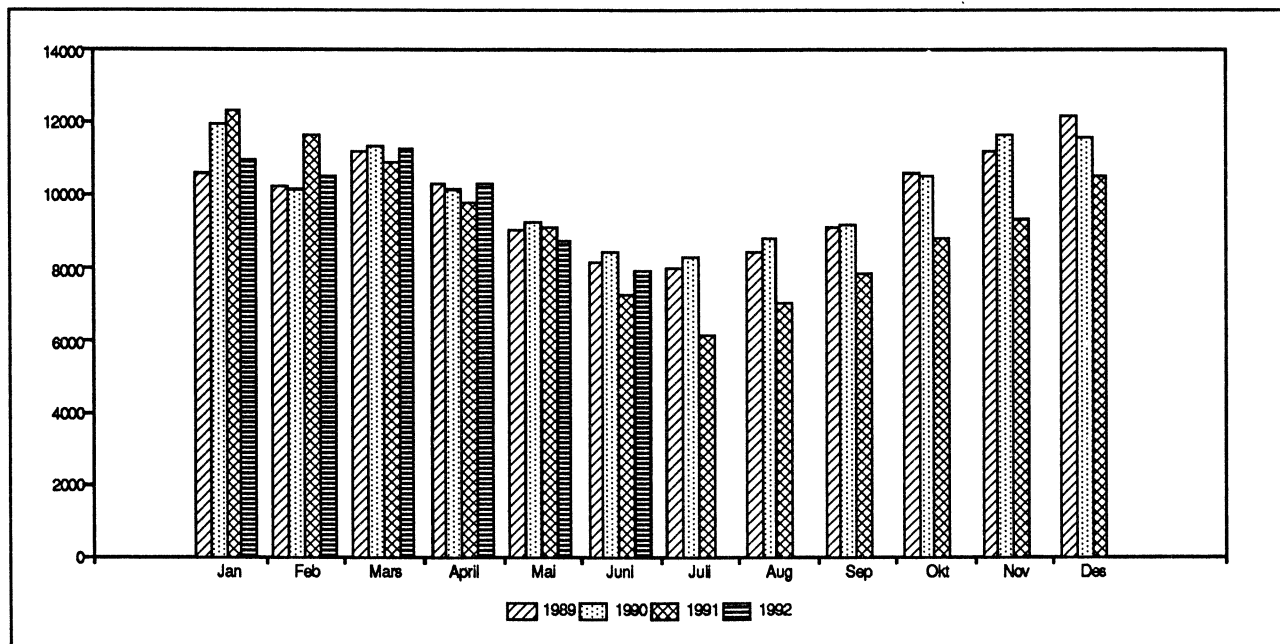

Figur 3. Produksjon og brutto forbruk av elektrisk kraft. Tolv månedersperioder. GWh

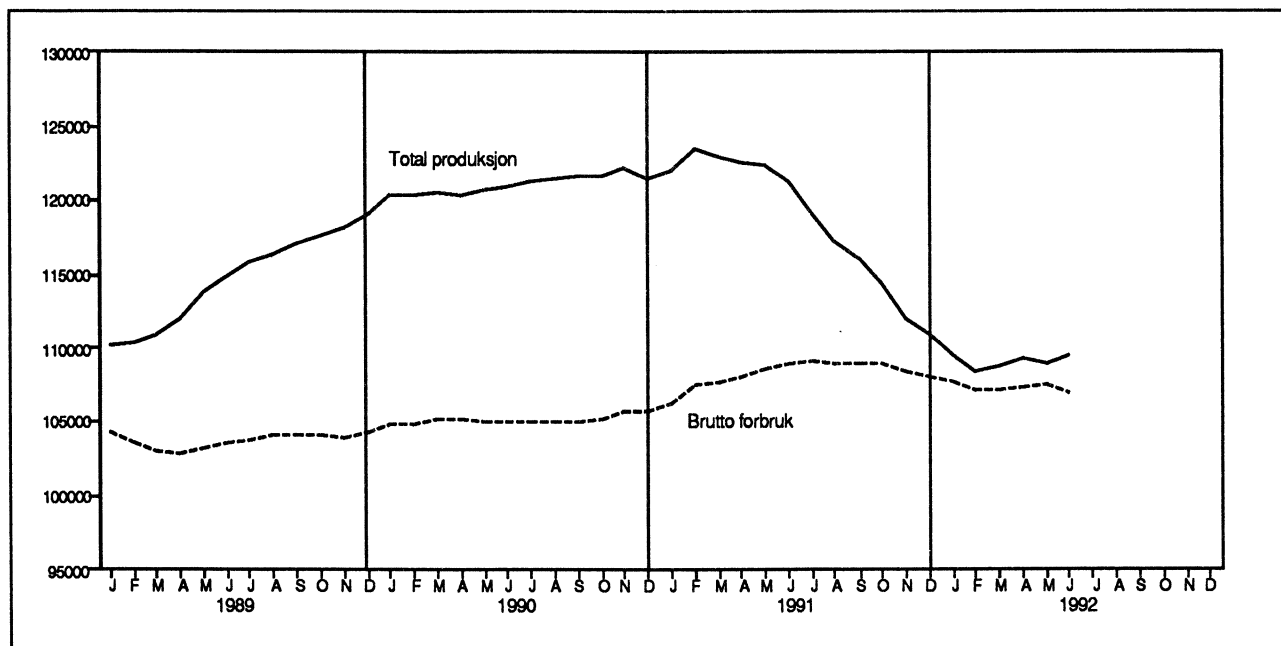

Figur 4. Import og eksport av elektrisk kraft. Måned. GWh

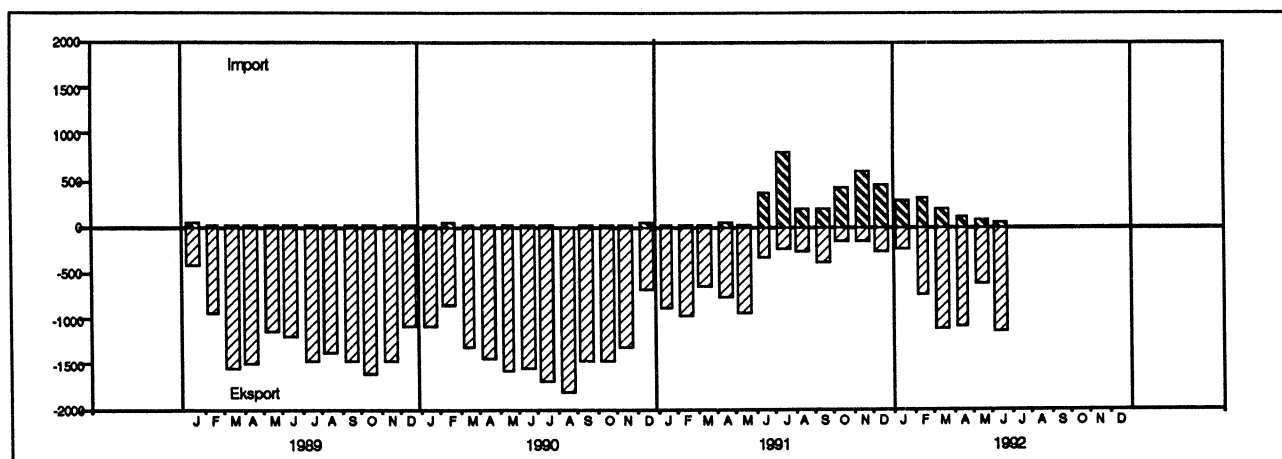

Produksjon, import, eksport og forbruk av elektrisk kraft. GWh. Foreløpige tall

	Tolvmånedersperioder			Januar-juni			Juni	
	Juli 1990	Juli 1991	Endring	1991	1992	Endring	1991	1992
	t.o.m. juni 1991	t.o.m. juni 1992	i prosent			i prosent		
Østfold	3 616	4 004	11	1 908	1 977	4	372	451
Akershus	685	826	21	404	403	0	89	87
Oslo	68	58	-15	35	23	-32	5	5
Hedmark	2 195	2 241	2	1 050	1 124	7	140	152
Oppland	5 222	4 170	-20	2 639	2 394	-9	305	285
Buskerud	8 983	6 812	-24	4 796	3 914	-18	576	585
Vestfold	11	10	-5	7	6	-14	0	0
Telemark	12 525	8 635	-31	6 977	4 911	-30	674	538
Aust-Agder	5 201	3 692	-29	2 452	2 177	-11	231	212
Vest-Agder	10 441	8 370	-20	5 286	4 683	-11	695	416
Rogaland	11 396	10 305	-10	5 426	5 755	6	698	739
Hordaland	15 015	14 895	-1	7 429	8 011	8	820	1 217
Sogn og Fjordane	13 663	12 195	-11	6 374	6 546	3	761	1 013
Møre og Romsdal	6 090	6 416	5	2 891	3 557	23	402	569
Sør-Trøndelag	4 585	4 956	8	2 322	2 749	18	375	339
Nord-Trøndelag	2 932	2 782	-5	1 459	1 457	0	118	107
Nordland.....	14 768	14 761	0	7 491	7 731	3	737	904
Troms	2 556	2 873	12	1 451	1 577	9	139	152
Finnmark	1 336	1 581	18	691	772	12	164	173
Svalbard	48	52	8	27	29	8	4	3
Total produksjon	121 337	109 633	-9,6	61 114	59 797	-2,2	7 307	7 947
Vannkraft	120 912	109 205	-9,7	60 918	59 600	-2,2	7 270	7 913
Varmekraft	425	427	0,5	197	197	0,3	37	34
+ Import	677	3 697	445,6	544	1 013	86,4	373	46
- Eksport	12 974	6 362	-51,0	4 570	4 893	7,1	339	1 136
= Brutto forbruk								
innenlands	109 040	106 967	-1,9	57 088	55 917	-2,1	7 340	6 857
Forbruk 1) i kraft-								
intensiv industri 2) ..	29 125	28 179	-3,2	14 281	13 809	-3,3	2 419	2 308
Prod. av kjemiske								
råvarer	4 689	4 250	-9,4	2 291	2 168	-5,4	354	350
Prod. av jern, stål								
og ferrolegeringer ..	7 533	7 468	-0,9	3 554	3 675	3,4	645	625
Prod. av aluminium og								
andre metaller	16 904	16 462	-2,6	8 435	7 966	-5,6	1 420	1 333

1) Målt hos mottakeren.

2) Unntatt tilfeldig kraft til elektrokjeler.

(SU nr. 32, 1992)

Byggekostnadsindeks for vannkraftanlegg

1. kvartal 1992

Statistisk sentralbyrås byggekostnadsindeks for vannkraftanlegg gikk ned med 1,6 prosent fra 4. kvartal 1991 til 1. kvartal 1992. Fra 1. kvartal 1991 til 1. kvartal 1992 var det en stigning på 1,5 prosent.

I perioden 4. kvartal 1991 til 1. kvartal 1992 steg materialkostnader for vannkraftanlegg med 1,0 prosent. Fra 1. kvartal 1991 til 1. kvartal 1992 var det en stigning på 1,6 prosent.

Figur 1. Byggekostnadsindeks for vannkraftanlegg
Prosentvis endring fra samme kvartal året før

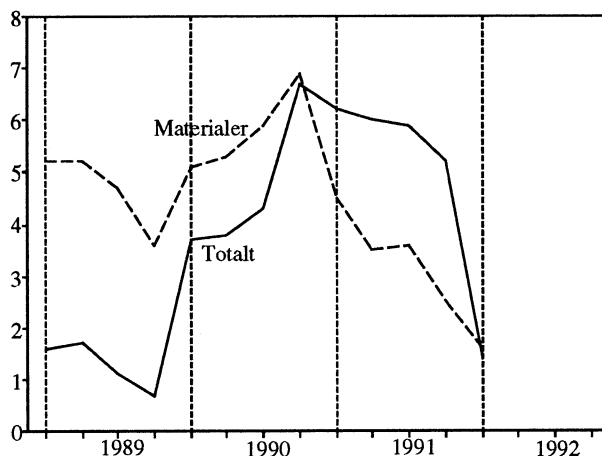

Tabell 1. Byggekostnadsindeks for vannkraftanlegg (1.kvartal 1985=100)

	1. kv. 1992	Endring i prosent	
		4. kv. 91- 1. kv. 92	1. kv. 91 1. kv. 92
Totalt	152,4	-1,6	1,5
Materialer	147,9	1,0	1,6
Tunnel i alt	152,8	-1,3	2,1
Materialer	149,2	1,2	2,0
Kraftstasjon i alt	155,8	-2,5	0,1
Materialer	151,3	0,9	1,0
Betongdam i alt	155,4	-2,3	0,2
Materialer	151,2	0,9	1,5
Fyllingsdam i alt	149,6	-2,2	0,1
Materialer	142,8	0,3	1,0

Tabell 2. Byggekostnadsindeks for vannkraftanlegg (1. kvartal 1985=100)

	Totalt		Tunnel		Kraftstasjon		Betongdam		Fyllingsdam	
	I alt	Materi- aler	I alt	Materi- aler	I alt	Materi- aler	I alt	Materi- aler	I alt	Materi- aler
1985	102,4	102,2	102,5	102,1	102,1	102,3	102,3	102,7	102,2	102,4
1986	112,7	111,5	113,4	112,2	113,0	112,5	113,3	113,4	110,7	109,0
1987	129,4	121,3	130,8	122,3	131,3	124,3	131,0	125,5	124,6	117,1
1988	136,2	127,2	137,8	128,3	138,9	131,9	138,6	133,2	130,6	121,6
1989	138,0	133,1	138,4	134,4	142,1	138,3	142,2	138,9	134,4	127,1
1990	144,3	140,8	143,9	142,0	149,4	145,1	149,5	145,3	142,9	135,7
1991	152,7	145,8	152,1	146,8	158,4	149,7	157,8	149,3	151,6	141,4
1991										
1.kv.	150,2	145,5	149,6	146,3	155,6	149,8	155,1	149,0	149,5	141,4
2.kv.	152,7	145,1	152,3	146,2	158,7	149,3	158,0	148,9	151,2	140,3
3.kv.	152,8	146,0	151,8	147,1	159,4	149,7	159,1	149,5	152,6	141,4
4.kv.	154,9	146,5	154,8	147,5	159,8	150,0	159,0	149,8	153,0	142,4
1992										
1.kv.	152,4	147,9	152,8	149,2	155,8	151,3	155,4	151,2	149,6	142,8

(SU nr. 32, 1992)

Byggekostnadsindeks for veger 1. kvartal 1992

Statistisk sentralbyrås byggekostnadsindeks for riks- og fylkesveganlegg viste en nedgang på 2,0 prosent fra 4. kvartal 1991 til 1. kvartal 1992. I samme periode viste indeks for riks- og fylkesvegvedlikehold en nedgang på 2,4 prosent. Fra 1. kvartal 1991 til 1. kvartal 1992 var det en stigning på 0,7 prosent for riks- og fylkesveganlegg og en nedgang på 0,1 prosent for riks- og fylkesvegvedlikehold.

I totale materialkostnader var det en stigning på 0,4 prosent fra 4. kvartal 1991 til 1. kvartal 1992 både for riks- og fylkesveganlegg og for riks- og fylkesvegvedlikehold. Fra 1. kvartal 1991 til 1. kvartal 1992 var stigningen henholdsvis 2,7 og 2,4 prosent.

Maskinindeksen viste en nedgang på 3,0 prosent fra 4. kvartal 1991 til 1. kvartal 1992. Fra 1. kvartal 1991 til 1. kvartal 1992 viste maskinindeksen en nedgang på 0,8 prosent.

Figur 1. Byggekostnadsindeks for riks- og fylkesveganlegg Prosentvis endring fra samme kvartal året før

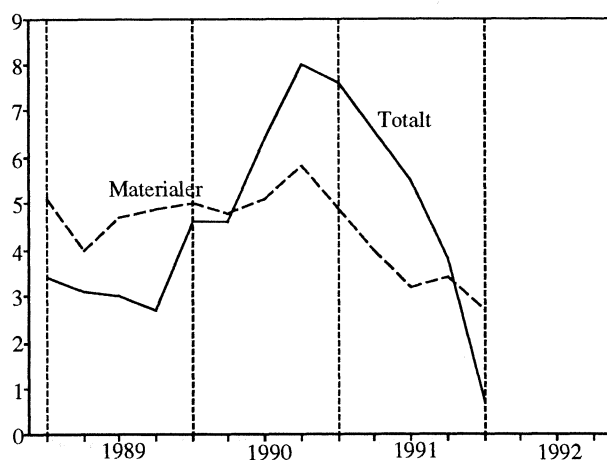

Tabell 1. Byggekostnadsindeks for veger (1. kvartal 1985=100)

	1. kv. 1992	Endring i prosent	
		4. kv. 1991 1. kv. 1992	1. kv. 1991 1. kv. 1992
Totalt riks- og fylkesveganlegg	152,6	-2,0	0,7
Materialer	147,5	0,4	2,7
Totalt riks- og fylkesvegvedlikehold	150,8	-2,4	-0,1
Materialer	146,9	0,4	2,4
Maskin	151,7	-3,0	-0,8
Lønn	160,6	-5,6	-1,2

Tabell 2. Byggekostnadsindekser for riks- og fylkesveganlegg (1. kv. 1985=100)

	1991		1992		1991		1992
	3. kv.	4. kv.	1. kv.	2. kv.	3. kv.	4. kv.	1. kv.
Total	146,6	149,9	151,5	153,8	154,7	155,6	152,6
Materialer	140,5	142,1	143,6	144,7	145,0	146,9	147,5
Maskin	146,8	151,4	152,9	154,4	155,7	156,4	151,7
Lønn	156,7	160,7	162,6	168,9	170,7	170,2	160,6
Sprengning	146,1	148,9	151,8	153,6	151,8	154,8	153,3
Materialer	138,8	139,2	143,9	144,2	144,5	144,8	148,9
Masseflytting	146,7	151,1	155,2	154,2	155,4	156,1	151,8
Materialer	142,2	143,7	144,7	145,0	145,9	146,4	147,0
Grøfter, kummer og rør	149,8	152,4	154,1	158,6	160,0	159,8	154,1
Materialer	150,2	150,9	152,7	156,5	156,8	157,1	157,9
Vegfundament	143,1	147,6	150,8	151,3	148,9	151,3	148,9
Materialer	138,2	142,6	143,2	143,3	144,2	144,6	145,3
Vegdekke	139,9	144,5	145,3	146,5	147,5	148,2	146,3
Materialer	137,4	142,0	142,5	142,9	143,8	144,5	145,4
Komplettering	147,5	150,1	151,5	153,9	154,8	155,3	152,1
Materialer	144,0	144,7	145,7	147,4	147,7	148,3	148,3
Bruer og kaier	149,0	151,3	152,6	155,8	156,4	156,7	154,1
Materialer	146,3	147,2	148,3	150,7	150,7	151,3	151,7
Øvrige arbeider	147,5	150,6	152,1	154,2	154,8	157,3	154,7
Materialer	135,5	136,1	137,2	138,2	138,3	141,7	141,9

Tabell 3. Byggekostnadsindekser for riks- og fylkesvegvedlikehold (1. kv. 1985=100)

	1991		1992		1991		1992
	3. kv.	4. kv.	1. kv.	2. kv.	3. kv.	4. kv.	1. kv.
Total	145,6	149,6	151,0	153,1	154,2	154,6	150,8
Materialer	139,8	142,3	143,5	144,5	144,9	146,4	146,9
Maskin	146,8	151,4	152,9	154,4	155,7	156,4	151,7
Lønn	156,7	160,7	162,6	168,9	170,7	170,2	160,6
Vegkroppen, bru og kaier	146,6	160,7	152,1	154,1	155,1	155,8	152,9
Materialer	141,4	150,5	145,6	146,6	147,2	148,2	149,1
Dekker	141,4	146,0	146,9	148,5	149,5	149,8	146,8
Materialer	137,1	141,7	142,2	142,3	142,6	143,1	144,2
Skilt, merking, rydding og renh	147,8	151,0	152,5	154,9	156,0	156,5	152,5
Materialer	143,0	144,3	145,6	146,6	146,9	147,8	147,5
Vintervedlikehold	147,8	152,0	153,6	155,8	157,1	157,6	152,5
Materialer	136,0	137,1	137,7	138,1	138,4	139,1	140,3
Ras, flom etc.	147,7	151,4	153,1	155,4	156,5	157,4	153,3
Materialer	139,3	139,2	141,2	142,2	142,5	144,9	145,2

(SU nr. 32, 1992)

VOLUM- OG PRISINDEKSER FOR UTENRIKSHANDELEN I 2. KVARTAL 1992

Eksporten av varer økte i volum 2.kvartal i år sammenliknet med samme kvartal i fjor. Volumøkningen omfattet både matvarer, råvarer, brenselstoffer og bearbeidede varer. Volumet av importen var lavere enn på samme tid i fjor, og dessuten lavere enn 1.kvartal i år når det justeres for sesongvariasjoner.

Statistisk sentralbyrås volumindeks (1988=100) for vareimporten regnet uten skip og oljeplattformer var 109,1 i 2.kvartal 1992. Dette svarer til en nedgang på 4,7 prosent fra samme kvartal året før.

Volumet av vareeksporten regnet uten skip og oljeplattformer gikk opp med 5,1 prosent i samme periode. Når i tillegg råolje og naturgass holdes utenfor beregningene, viste volumindeksen en oppgang på 3,1 prosent.

Prisindeksen for vareimporten uten skip og oljeplattformer gikk ned med 0,9 prosent fra 2.kvartal i 1991 til 2.kvartal 1992. Prisindeksen for vareeksporten uten skip og oljeplattformer gikk i samme periode ned med 6,3 prosent. For brenselstoffer (herunder råolje) viste prisindeksen en reduksjon på 6,1 prosent. Holdes også eksport av råolje og naturgass utenfor beregningene av prisindeksen, viste den en nedgang på 7,6 prosent.

Sesongkorrigerte volumtall for 2.kvartal i 1992 viser en nedgang på 7,4 prosent for vareimporten og en nedgang på 0,3 prosent for vareeksporten, sammenliknet med 1.kvartal 1992. I de sesongkorrigerte beregningene er skip og oljeplattformer holdt utenfor. I volumtallet for vareeksporten har en også sett bort fra råolje og naturgass.

Volum- og prisindekser for utenrikshandelen i 2.kvartal 1992.

SITC- varegrupper	Volumindekser		Prisindekser	
	2.kvartal 1992	2.kv.91- 2.kv.92 % endr.	2.kvartal 1992	2.kv.91- 2.kv.92 % endr.
Innførsel uten skip og oljeplattformer	109,1	-4,7	103,1	-0,9
Av dette;				
Matvarer, drikkevarer, tobakk ..	114,7	+0,3	106,5	-2,0
Råvarer, unntatt brensel- stoffer	109,5	+0,4	103,5	-7,1
Brenselstoffer	81,5	-26,8	120,5	-2,9
Bearbeidede varer, unntatt matvarer, drikkevarer, tobakk ..	110,3	-4,3	101,9	-0,1
Utførsel uten skip og oljeplattformer	141,9	+5,1	104,7	-6,3
Av dette;				
Matvarer, drikkevarer, tobakk ..	150,9	+7,7	93,4	-4,5
Råvarer, unntatt brensel- stoffer	114,2	+7,8	94,1	-4,4
Brenselstoffer	168,1	+7,3	124,0	-6,1
Bearbeidede varer, unntatt matvarer, drikkevarer, tobakk ..	118,9	+1,4	90,4	-7,3
Utførsel uten olje, gass, skip og oljeplattformer	127,8	+3,1	92,8	-7,6

Mer detaljerte oppgaver blir gitt i Månedstatistikk over utenrikshandelen for juni 1992.

(SU nr. 32, 1992)

Hoteller og andre overnattingsbedrifter. Overnattingsstatistikk. Juni 1992

I juni 1992 kom i alt 967 000 gjester til hoteller og andre overnattingsbedrifter, mot 906 000 i tilsvarende måned i 1991. Tallet på gjestedøgn gikk opp fra 1,43 mill. i juni 1991 til 1,47 mill. i juni 1992.

Nordmenns overnattinger gikk ned fra 856 000 i juni 1991 til 823 000 i juni 1992, mens utlendingers overnattinger gikk opp fra 574 000 til 647 000.

For overnattinger totalt i juni hadde landbedriftene en oppgang på 7,7 prosent, bybedriftene hadde en

oppgang på 0,6 prosent og turist- og høyfjellshotellene hadde en oppgang på 1,0 prosent.

Tallene er hentet fra Statistisk sentralbyrås overnattingsstatistikk. Denne statistikken omfatter alle hoteller og andre overnattingsbedrifter (pensjonater, herberger o.l.) med 20 senger eller mer, unntatt campingplasser og medlemsbedrifter i Den Norske Turistforening og Norske Vandrersjeme.

Mer detaljerte opplysninger vil bli gitt i publikasjonen NOS Reiselivsstatistikk.

Figur 1. Gjestedøgn fordelt etter nordmenn og utlendinger. 1 000 gjestedøgn

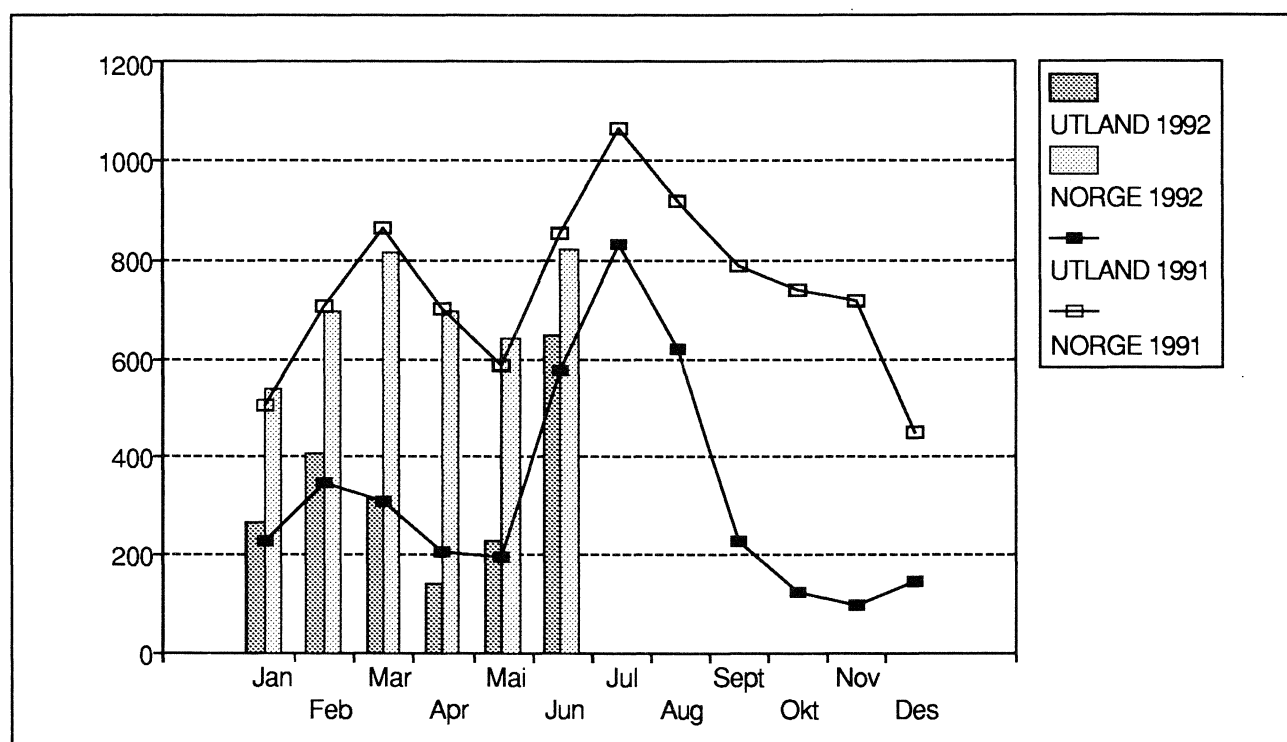

Tabell 1. Hoteller og andre overnattingsbedrifter. Tallet på åpne bedrifter og senger, etter bedriftsgruppe og bedriftsstørrelse. Juni. 1991 og 1992

Bedriftsgruppe/ -størrelse	Bedrifter		Senger	
	1991	1992	1991	1992
Alle bedrifter				
I alt	1063	1090	110450	115105
20 - 49 senger	305	298	10742	10392
50 - 99 "	373	388	26094	27124
100 - 149 "	186	192	22278	22924
150 - 199 "	77	84	12991	14150
200 senger og over	122	128	38345	40515
Bybedrifter				
I alt	270	273	37967	38972
20 - 49 senger	51	52	1788	1832
50 - 99 "	82	76	5691	5336
100 - 149 "	52	57	6255	6826
150 - 199 "	27	29	4551	4892
200 senger og over	58	59	19682	20086
Landbedrifter				
I alt	602	626	46333	50012
20 - 49 senger	242	235	8425	8087
50 - 99 "	228	248	15676	16996
100 - 149 "	79	81	9240	9539
150 - 199 "	23	28	3903	4706
200 senger og over	30	34	9089	10684
Godkjente turist- og høyfjellshoteller				
I alt	191	191	26150	26121
20 - 49 senger	12	11	529	473
50 - 99 "	63	64	4727	4792
100 - 149 "	55	54	6783	6559
150 - 199 "	27	27	4537	4552
200 senger og over	34	35	9574	9745

Tabell 2. Hoteller og andre overnattingsbedrifter. Tallet på åpne bedrifter og senger. Fylke. Juni. 1991 og 1992

Fylke	Bedrifter		Senger	
	1991	1992	1991	1992
I alt	1063	1090	110450	115105
Østfold	20	22	1651	1803
Akershus	25	27	3738	3950
Oslo	47	46	9832	10265
Hedmark	57	62	4817	5096
Oppland	154	161	16009	17126
Buskerud	113	110	11641	11923
Vestfold	26	26	2894	2968
Telemark	46	51	5894	6493
Aust-Agder	33	33	2752	3102
Vest-Agder	27	27	2872	2799
Rogaland	49	46	5634	5568
Hordaland	109	109	11202	11007
Sogn og Fjordane	76	78	5801	6133
Møre og Romsdal	55	56	4549	4567
Sør-Trøndelag	52	55	5863	6617
Nord-Trøndelag	32	29	2335	2224
Nordland	67	71	5867	6148
Troms	33	35	3025	3189
Finnmark	42	46	4074	4127

Tabell 3. Hoteller og andre overnattingsbedrifter. Gjestedøgn etter bedriftsgruppe og gjestens nasjonalitet. Januar - juni og juni. 1991 og 1992

Bedriftsgruppe Nasjonalitet	Januar - juni			Juni		
	1991	1992	Endring	1991	1992	Endring
	1 000		Pst.	1 000		Pst.
Alle bedrifter						
I alt	6086	6211	2	1431	1470	3
Norge	4225	4206	0	856	823	-4
Utlendinger i alt	1861	2005	8	574	647	13
Sverige	392	373	-5	56	55	-1
Danmark	516	517	0	39	38	-3
Finland	43	34	-20	20	14	-31
Storbritannia	162	229	41	50	56	12
Nederland	71	69	-3	34	33	-2
Frankrike	96	116	22	67	81	21
Tyskland	260	307	18	152	193	27
Italia	35	31	-10	21	20	-3
Spania	7	9	27	4	6	47
Sveits	15	15	2	9	10	7
Europa ellers	54	55	1	24	25	4
USA	100	130	30	49	62	27
Japan	24	31	30	16	20	26
Andre land	85	87	3	34	35	1
Bybedrifter						
I alt	2347	2428	3	635	639	1
Norge	1678	1717	2	370	355	-4
Utlendinger i alt	669	711	6	265	283	7
Sverige	115	118	2	30	27	-10
Danmark	55	55	0	12	12	4
Finland	26	19	-27	11	8	-26
Storbritannia	83	99	19	24	28	15
Nederland	26	21	-16	12	8	-30
Frankrike	45	53	18	27	33	20
Tyskland	88	100	14	47	60	27
Italia	21	18	-12	11	10	-5
Spania	6	7	30	3	4	65
Sveits	8	9	20	5	5	11
Europa ellers	42	38	-10	17	16	-7
USA	71	86	21	31	36	15
Japan	18	23	25	11	13	19
Andre land	67	65	-4	25	23	-7
Landbedrifter						
I alt	2084	2178	5	421	454	8
Norge	1360	1406	3	273	280	3
Utlendinger i alt	724	772	7	149	174	17
Sverige	182	178	-2	17	19	16
Danmark	316	303	-4	19	17	-7
Finland	12	10	-10	6	4	-39
Storbritannia	46	75	64	11	11	4
Nederland	26	25	-2	9	11	13
Frankrike	18	22	22	14	16	20
Tyskland	83	103	24	49	65	33
Italia	8	8	2	6	6	8
Spania	1	1	31	1	1	39
Sveits	4	3	-10	3	3	-1
Europa ellers	6	8	40	3	4	32
USA	14	21	53	7	10	38
Japan	1	2	47	1	1	98
Andre land	9	12	31	4	4	5
Godkjente turist- og høyfjellshoteller						
I alt	1655	1605	-3	374	378	1
Norge	1187	1083	-9	214	188	-12
Utlendinger i alt	468	522	11	161	190	18
Sverige	96	77	-20	9	9	-1
Danmark	145	158	9	9	9	-5
Finland	5	5	-6	3	2	-29
Storbritannia	34	55	65	15	17	12
Nederland	20	22	12	13	15	12
Frankrike	33	42	27	26	32	23
Tyskland	89	103	16	55	68	22
Italia	6	5	-19	5	4	-15
Spania	1	1	4	1	1	-19
Sveits	3	3	-27	2	2	9
Europa ellers	7	9	38	4	5	31
USA	16	23	48	10	16	55
Japan	5	7	42	4	5	33
Andre land	9	11	22	5	7	45

Merknad: 0 betyr her færre enn 500 gjestedøgn.

Tabell 4. Hoteller og andre overnattingsbedrifter. Ankomne gjester, gjestedøgn og kapasitetsutnyttning, etter bedriftsgruppe og bedriftsstørrelse. Juni 1992

Bedriftsgruppe/ -størrelse	Ankomne gjester		Gjestedøgn		Kapasitets- utnyttning	
	I alt	Av dette utlendinger	I alt	Av dette utlendinger	Senger	Rom
	1 000				Pst.	
Alle bedrifter						
I alt	967	452	1470	647	44	58
20 - 49 senger	67	21	96	32	33	43
50 - 99 "	204	92	307	131	39	50
100 - 149 "	190	83	290	116	44	56
150 - 199 "	133	56	199	78	49	62
200 senger og over	373	200	578	291	49	67
Bybedrifter						
I alt	408	189	639	283	56	70
20 - 49 senger	21	7	29	9	52	61
50 - 99 "	56	25	85	37	53	63
100 - 149 "	74	31	114	43	56	68
150 - 199 "	53	18	84	30	58	70
200 senger og over	204	109	326	164	56	73
Landbedrifter						
I alt	303	121	454	174	32	45
20 - 49 senger	42	13	61	21	27	37
50 - 99 "	101	41	156	60	32	43
100 - 149 "	55	20	86	29	31	42
150 - 199 "	32	11	45	14	34	51
200 senger og over	74	36	106	50	34	53
Godkjente turist- og høyfjellshoteller						
I alt	256	142	378	190	49	59
20 - 49 senger	4	1	6	2	41	45
50 - 99 "	47	26	66	34	46	51
100 - 149 "	61	32	90	44	48	58
150 - 199 "	48	28	71	34	52	60
200 senger og over	96	55	146	77	51	64

Tabell 5. Hoteller og andre overnattingsbedrifter. Ankomne gjester, gjestedøgn og kapasitetsutnyttning, etter bedriftsgruppe. Januar - juni og juni. 1991 og 1992

Bedriftsgruppe Måned	Ankomne gjester		Gjestedøgn		Kapasitets- utnyttning		
	I alt	Av dette utlendinger	I alt	Av dette utlendinger	Senger	Rom	
			1 000			Pst.	
Alle bedrifter							
Januar - juni	1991	3227	826	6086	1861	35	46
Januar - juni	1992	3347	934	6211	2005	35	46
Juni	1991	906	387	1431	574	45	58
Juni	1992	967	452	1470	647	44	58
Bybedrifter							
Januar - juni	1991	1408	379	2347	669	37	51
Januar - juni	1992	1481	425	2428	711	37	52
Juni	1991	389	167	635	265	57	70
Juni	1992	408	189	639	283	56	70
Landbedrifter							
Januar - juni	1991	1002	247	2084	724	31	39
Januar - juni	1992	1068	279	2178	772	30	38
Juni	1991	270	100	421	149	32	45
Juni	1992	303	121	454	174	32	45
Godkjente turist- og høyfjellshoteller							
Januar - juni	1991	817	200	1655	468	40	48
Januar - juni	1992	798	230	1605	522	39	46
Juni	1991	247	120	374	161	49	59
Juni	1992	256	142	378	190	49	59

Tabell 6. Hoteller og andre overnattingsbedrifter. Tallet på gjestedøgn og kapasitetsutnyttning. Fylke. Juni. 1991 og 1992

Fylke	1991				1992			
	Gjestedøgn		Kapasitets- utnyttning		Gjestedøgn		Kapasitets- utnyttning	
	I alt	Av dette utlen- dinger	Senger	Rom	I alt	Av dette utlen- dinger	Senger	Rom
	1 000		Pst.		1 000		Pst.	
I alt	1431	574	45	58	1470	647	44	58
Østfold	19	7	38	52	19	7	34	49
Akershus	53	19	47	65	55	25	47	59
Oslo	185	106	64	79	180	105	60	76
Hedmark	49	10	35	46	48	17	32	45
Oppland	153	52	34	46	159	59	33	47
Buskerud	102	34	31	44	104	42	31	44
Vestfold	35	6	41	59	33	5	37	54
Telemark	58	15	35	44	69	17	39	47
Aust-Agder	29	8	35	54	30	9	32	47
Vest-Agder	43	7	54	66	46	10	59	67
Rogaland	72	17	43	57	73	20	44	59
Hordaland	182	100	55	68	181	107	56	68
Sogn og Fjordane	91	51	53	61	96	58	53	61
Møre og Romsdal	64	22	47	57	68	27	51	61
Sør-Trøndelag	80	24	47	61	77	27	40	56
Nord-Trøndelag	27	9	38	51	28	11	42	57
Nordland	84	36	48	63	92	42	51	66
Troms	49	16	54	71	55	18	58	72
Finnmark	56	34	47	56	59	39	48	57

Tabell 7. Hoteller og andre overnattingsbedrifter. Tallet på gjestedøgn og kapasitetsutnyttning. Fylke. Januar - juni. 1991 og 1992

Fylke	1991				1992			
	Gjestedøgn		Kapasitets- utnyttning		Gjestedøgn		Kapasitets- utnyttning	
	I alt	Av dette utlen- dinger	Senger	Rom	I alt	Av dette utlen- dinger	Senger	Rom
	1 000		Pst.		1 000		Pst.	
I alt	6086	1861	35	46	6211	2005	35	46
Østfold	74	23	25	37	78	24	26	38
Akershus	213	47	34	52	219	62	32	47
Oslo	706	298	42	57	720	306	42	58
Hedmark	273	102	36	43	268	110	34	41
Oppland	878	350	38	45	915	370	37	43
Buskerud	864	312	44	49	809	299	40	45
Vestfold	126	18	28	45	126	19	26	44
Telemark	357	121	38	46	338	116	34	41
Aust-Agder	148	46	36	41	171	64	37	40
Vest-Agder	149	19	33	45	146	26	32	44
Rogaland	307	62	32	45	327	68	35	51
Hordaland	587	177	33	45	593	206	34	46
Sogn og Fjordane	221	67	30	39	226	72	29	38
Møre og Romsdal	199	32	29	41	211	40	31	44
Sør-Trøndelag	311	52	32	46	324	63	33	45
Nord-Trøndelag	101	15	26	40	99	19	26	41
Nordland	271	53	29	44	301	64	31	47
Troms	170	25	34	49	197	32	38	53
Finnmark	131	41	26	38	144	46	27	39

Tabell 8. Hoteller og andre overnattingsbedrifter. Gjestedøgn etter formål. Prosent. Fylke. Juni. 1991 og 1992

Fylke	1991					1992				
	I alt	Kurs/konferanse	Yrke	Ferie/fritid	Langtidskontrakt	I alt	Kurs/konferanse	Yrke	Ferie/fritid	Langtidskontrakt
I alt	100	13	24	61	1	100	13	23	64	1
Østfold	100	31	29	40	1	100	31	30	37	2
Akershus	100	29	41	29	0	100	26	31	44	0
Oslo	100	14	48	36	2	100	13	43	43	0
Hedmark	100	12	15	73	1	100	17	20	55	8
Oppland	100	11	7	83	0	100	10	8	82	0
Buskerud	100	15	10	74	1	100	13	7	80	0
Vestfold	100	27	28	44	2	100	31	25	45	0
Telemark	100	13	11	76	0	100	11	11	78	0
Aust-Agder	100	5	23	67	5	100	14	12	67	7
Vest-Agder	100	15	30	55	0	100	12	27	61	0
Rogaland	100	21	48	32	0	100	15	52	32	1
Hordaland	100	6	22	68	4	100	8	20	72	0
Sogn og Fjordane	100	7	11	81	1	100	4	11	84	1
Møre og Romsdal	100	11	23	65	0	100	12	19	68	0
Sør-Trøndelag	100	13	23	63	1	100	12	26	60	2
Nord-Trøndelag	100	16	24	57	3	100	14	24	60	2
Nordland	100	11	29	60	0	100	12	26	60	1
Troms	100	16	32	51	1	100	19	31	50	0
Finnmark	100	13	13	72	2	100	8	12	77	2

Tabell 9. Hoteller og andre overnattingsbedrifter. Gjestedøgn fordelt etter formål. Prosent. Fylke. Januar - juni. 1991 og 1992

Fylke	1991					1992				
	I alt	Kurs/konferanse	Yrke	Ferie/fritid	Langtidskontrakt	I alt	Kurs/konferanse	Yrke	Ferie/fritid	Langtidskontrakt
I alt	100	19	28	52	1	100	18	28	51	2
Østfold	100	39	37	22	1	100	32	41	24	2
Akershus	100	43	38	18	0	100	37	37	26	1
Oslo	100	15	54	29	2	100	15	54	30	1
Hedmark	100	18	15	66	1	100	18	17	63	2
Oppland	100	16	7	76	1	100	15	7	76	2
Buskerud	100	17	6	77	0	100	17	6	74	3
Vestfold	100	38	33	28	1	100	40	32	28	0
Telemark	100	17	11	70	1	100	17	14	68	1
Aust-Agder	100	6	16	73	4	100	7	12	76	5
Vest-Agder	100	21	39	39	0	100	20	40	40	0
Rogaland	100	20	57	23	0	100	17	61	21	1
Hordaland	100	13	36	48	2	100	15	34	47	4
Sogn og Fjordane	100	17	22	58	3	100	14	24	58	5
Møre og Romsdal	100	22	38	40	1	100	20	38	40	1
Sør-Trøndelag	100	23	32	44	1	100	20	33	46	1
Nord-Trøndelag	100	30	35	31	3	100	27	37	33	3
Nordland	100	20	46	31	3	100	22	42	31	4
Troms	100	26	42	30	2	100	25	42	32	2
Finnmark	100	21	32	43	4	100	18	29	43	10

(SU nr. 32, 1992)

SKATTEREGNSKAP. INNBETALT OG FORDELTE SKATT JANUAR-JUNI 1992

Tall fra Statistisk sentralbyrås skatteregnskapsstatistikk viser en nedgang i de innbetalte og fordelte skatter på 2 prosent i januar-juni i år sammenlignet med tilsvarende periode 1991. For kommunene har det vært en økning i de fordelte skatter på 3 prosent, mens fylkeskommunene hadde en økning på 2 prosent. For arbeidsgiver- og medlemsavgiften til folketrygden økte de innbetalte beløp med henholdsvis 3 og 7 prosent.

En fordeling av de innbetalte og fordelte skatter på hovedskattearter, viser at forskuddsordningen økte med 3 prosent, mens etterskuddsordningen gikk ned med 7 prosent.

Det er i januar-juni betalt inn 5 327 mill. kr ordinær skatt og særskatt fra virksomheten på kontinentalsokkelen. Beløpet for tilsvarende periode i 1991 var 8 916 mill. kr.

Gjennom det ordinære skatteregnskapet som føres av alle kommunekasserere i landet, ble det i årets 6 første måneder fordelt 85 017 mill. kr i skatt. Medregnet skattene fra kontinentalsokkelen og sentralt beregnet arbeidsgiveravgift for statsansatte var de samlede fordelte skatter i perioden januar-juni 90 743 mill. kr.

Statistikken omfatter ikke renter, innfordringsutgifter og korreksjoner som følge av endrede nøkler for fordeling mellom skattekreditorene. Dette medfører at det vil kunne forekomme avvik mellom oppgavene fra statistikken og skattekreditorenes regnskaper.

Oppgaver over skatteinngangen i de enkelte kommuner blir gitt i serien Regionalstatistikk.

Publikasjoner utsendt i juli 1992

Norges offisielle statistikk - NOS

Arbeidsmarkedstatistikk 1991 (NOS; C 20)

Denne publikasjonen gir en samlet framstilling av den offisielle statistikken over arbeidsmarkedet. Den inneholder resultater fra nasjonalregnskapsstatistikken, de kvartalsvise arbeidskraftundersøkelsene, arbeidstakerstatistikken, sysselsettingsstatistikken for statens embets- og tjenestemenn og for tilsatte i skoleverket samt statistikken over arbeidskonflikter. Publikasjonen inneholder også statistikk laget av Arbeidsdirektoratet over arbeidsløse, arbeidssøkere, ledige plasser, driftsinnskrenkninger og forskjellige arbeidsmarkedstiltak. Sidetall 196, 85 kr ISBN 82-537-3659-2 ISSN 0078-1878

Byggearealstatistikk 1. kvartal 1992

(NOS; C 38). Den kvartalsvise byggearealstatistikken gir opplysninger om godkjente, igangsatte og fullførte bygg, om godkjente, ikke igangsatte bygg og om bygg under arbeid ved utgangen av kvartalet. Sidetall 52, 55 kr ISBN 82-537-3697-5 ISSN 0550-7162

Elektrisitetsstatistikk 1990 (NOS; C 34). Den årlege elektrisitetsstatistikken inneheld oppgaver over talet på elektrisitetsverk, maskininstallasjon, overførings- og fordelingsanlegg, produksjon og forbruk av elektrisk kraft, magasininnhald, investeringar mv. Publikasjonen gir og opplysningar om fjernvarme. Statistikken byggjer på oppgaver frå kvart enkelt elverk. Sidetall 96, 65 kr ISBN 82-537-3690-8 ISSN 0333-3799

Industristatistikk 1990 Næringstall (NOS; C 36).

Publikasjonen inneholder årlig statistikk for næringene oljeutvinning, bergverksdrift og industri. Statistikken gir bl.a. opplysninger om tallet på bedrifter, sysselsetting, produksjonsverdi, bearbeidingsverdi, lønnskostnader og investeringer, med fordelinger etter næring, konkurransetype, eierform, sysselsettingsgruppe, lønnskostnadsandel og fylke. Sidetall 123, 75 kr ISBN 82-537-3692-4 ISSN 0800-580x

Olje- og gassvirksomhet 1. kvartal 1992 Statistikk og analyse (NOS; C 33). Denne publikasjonen gir en samlet og detaljert statistisk oversikt over olje- og gassvirksomheten på norsk kontinentalsokkel. Den

kvartalsvise investeringsstatistikken med oppgaver over påløpte kostnader til leting, feltutbygging, felt i drift og landvirksomheten og investeringsanslag for 12-18 måneder framover, utgjør hovedinnholdet i publikasjonen. Den inneholder også oppgaver over produksjon, priser mv. Statistikk som bare produseres en gang i året publiseres i heftene etter hvert som den blir ferdig. Sidetall 73, 55 kr ISBN 82-537-3688-6 ISSN 0802-0477

Statistisk årbok 1992 111. årgang (NOS; C 32).

Statistisk årbok inneholder tall for de nærmeste foregående år fra ulike områder av norsk offisiell statistikk, foruten hovedtall for andre land hentet fra internasjonal statistikk. Tallene som er stilt sammen i 542 tabeller ordnet etter emne- område, gir opplysninger om blant annet naturmiljø, befolkning, sosiale forhold, næringsliv og økonomi. Tall fra Folke- og boligstelling 1990 er kommet med. Videre er det 11 nye tabeller med opplysninger om tilgang til forskjellig slags utstyr (f.eks. hjemmedatamaskin), boligstandard og avstand til forretnings-, kultur- og fritidstilbud. Sidetall 494, 95 kr ISBN 82-537-3687-8 ISSN 0377-8908

Utenrikshandel 1991 (NOS; C 35).

Utenrikshandel 1991 inneholder opplysninger om innførselen og utførselen av varer gruppert etter Statistisk varefortegnelse for utenrikshandelen. Varefortegnelsen er i samsvar med varespesifikasjonene i tolltariffen. Denne bygger igjen fra 1988 på den nye internasjonale statistikk- og tollnomenklatur, Det harmoniserte system (HS). Varebeskrivelsene er sløyfet i tabellene, men varefortegnelsen gir fullstendig tekst til hvert enkelt varenummer og inneholder også et alfabetisk register. Varefortegnelsen følger som særskilt vedlegg til Utenrikshandel. Sidetall 375, 125 kr ISBN 82-537-3691-6 ISSN 0802-9571

Rapporter fra Statistisk sentralbyrå - RAPP

Ressursbruk og produksjon i kraftsektoren/

Tor Arnt Johnsen (RAPP; 92/20). I den første delen av rapporten (kapitell 2 og 3) studeres tidsutviklingen i produksjon og bruken av innsatsfaktorene realkapital, arbeidskraft, vareinnsats og krafttap pr. produsert enhet. En har undersøkt om det eksisterer forskjeller i utviklingen av ressursbruken over tid i de tre delene

av kraftsektoren. Deretter etableres en økonometrisk modell for faktorbruken i overførings- og fordelingssektoren der skalægenskaper, pris- og substitusjonselastisiteter estimeres. Sidetall 35, 75 kr ISBN 82-537-3696-7 ISSN 0332-8422

Uke- og månedspublikasjoner mv.

Statistisk månedshefte 1992 (SM; 7/92). Gir i et sett av faste tabeller oversikt over det aller meste av det SSB lager av konjunkturstatistikk og annen måneds- og kvartalsstatistikk. Foruten tall for siste eller nest siste måned eller kvartal, gir månedsheftet tall for en rekke tidligere måneder, kvartal og år. Sidetall 140, 55 kr ISBN 82-537-3733-5 ISSN 0029-3636

Statistisk ukehefte 1992 (SU; 27/92, 28/92, 29/92, 30/92, 31/92). Ukeheftene gir foruten korttidsstatistikk en løpende presentasjon av hovedresultater fra all ny statistikk etterhvert som den utkommer. Sidetall varierende, 35 kr ISSN 0550-0567

Månedstatistikk over utenrikshandelen 1992 (MU; 5/92). Heftet inneholder hovedtall for de tre siste årene sammen med mer detaljerte varegrupperinger både etter tolltariffens varenummer og etter FN's SITC-varegruppering. Samhandelen med land blir gitt i noen av tabellene. I tillegg finnes indekser over utenrikshandelen. Et vedlegg omhandler spesielt

eksporten av råolje og naturgass. Serien avsluttes med et hefte nr. 13 med endelige årstall som publiseres i april/mai etter at revisjonen for foregående år er avsluttet. Sidetall 77, 35 kr ISSN 0332-6403

Bank- og kredittstatistikk Aktuelle tall 1992

(BK; 15/92, 16/92, 17/92). Her publiseres løpende regnskapsstatistikk for banker, kredittforetak, finansieringsselskaper mv. så snart tallene foreligger. Sidetall varierende, 35 kr ISSN 0333-1504

Economic Survey 1992 (ES; 2/92). Economic Survey er en engelsk kortutgave av Økonomiske analyser. Sidetall 26, 40 kr ISBN 82-537-3614-2 ISSN 0029-3636

Sosiale og økonomiske studier - SØS

Mennesker og modeller Livsløp og kryssløp/ Olav Ljones, Bjørg Moen og Lars Østby (SØS; 78). Publikasjonen inneholder en artikkelsamling tilegnet tidl. forskningssjef Per Sevaldson på hans 70-årsdag. De 16 artiklene er fra ulike forskningsfelt med hovedvekt på demografi. De fleste bidragene er skrevet av medarbeidere Sevaldson hadde som leder for den tidligere Sosiodemografisk forskningsgruppe. Sidetall 336, 165 kr ISBN 82-537-3699-1 ISSN 0801-3845

Kommunehefter utkommet i juli

0101 Halden	ISBN 82-537-3446-8	0301 Oslo	ISBN 82-537-3396-8
0102 Sarpsborg	ISBN 82-537-3447-6	0704 Tønsberg	ISBN 82-537-3497-2
0103 Fredrikstad	ISBN 82-537-3448-4	0805 Porsgrunn	ISBN 82-537-3503-0
0104 Moss	ISBN 82-537-3449-2	1201 Bergen	ISBN 82-537-3517-0
0113 Borge	ISBN 82-537-3450-6	1247 Askøy	ISBN 82-537-3527-8
0115 Skjeberg	ISBN 82-537-3451-4	1502 Molde	ISBN 82-537-3535-9
0124 Askim	ISBN 82-537-3452-2	1503 Kristiansund	ISBN 82-537-3536-7
0125 Eidsberg	ISBN 82-537-3453-0	1504 Ålesund	ISBN 82-537-3537-5
0128 Rakkestad	ISBN 82-537-3454-9	1539 Rauma	ISBN 82-537-3545-6
0130 Tune	ISBN 82-537-3455-7	1638 Orkdal	ISBN 82-537-3551-0
0133 Kråkerøy	ISBN 82-537-3456-5	1648 Midtre Gauldal	ISBN 82-537-3552-9
0134 Onsjøy	ISBN 82-537-3457-3	1653 Melhus	ISBN 82-537-3553-7
0136 Rygge	ISBN 82-537-3458-1	1663 Malvik	ISBN 82-537-3554-5

Statistikk som ventes publisert i kommende uke

PM = Pressemeldinger, SU = Statistisk ukehefte

Tittel/emne	Planlagt publiserings- dato	Publiserings- måte
Detaljomssetningsindeksen	10.08	PM, Teledata og SSB-DATA
Konsumprisindeks pr. 15. juli	10.08	"
Landbruksvikarvirksomhet	10.08	"
Produsentprisindeks pr. 15. juli	10.08	"
Småvilt- og rådyrjakta 1991/92	10.08	"
Skoggrøfting	12.08	"
Utenrikshandelen med varer. Januar-juli 1992	13.08	"
Utenriksregnskap for januar-april 1992	10.08	"
Byggekostnadsindeks for boliger	12.08	SU og SSB-DATA
Detaljomssetningsindeksen	12.08	"
Energibalanse for 1990	12.08	"
Konsumprisindeks pr. 15. juli 1992	12.08	"
Landbruksvikarvirksomhet	12.08	"
Prisindeks for førstegangsomsetning, innen- lands, juli 1992	12.08	"
Produsentprisindeksen, juli 1992	12.08	"
Småvilt- og rådyrjakta 1991/92	12.08	"
Skoggrøfting 1991	12.08	"
Utenlandsfødte etter fødeland	12.08	"
Utenrikshandelen med varer i januar-juni 1992	12.08	"
Utenriksregnskap for januar-april 1992	12.08	"

Uke-, måneds- og kvartalspublikasjoner
Abonnementsprisene for SSBs uke-, måneds- og kvartalspublikasjoner er for året
1992 fastsatt til:

		Pr. år	Pr. hefte
Statistisk ukehefte (SU)	kr	520	35
Statistisk månedshefte (SM)	kr	415	55
Månedssstatistikk over utenrikshandelen (MU)	kr	300	35
Bank- og kredittstatistikk. Aktuelle tall (BK)	kr	440	35
Økonomiske analyser (ØA)	kr	310	50 ²
Regionalstatistikk (RS)	kr	425 ¹	-
Byggearealstatistikk, kvartalspublikasjon (NOS)	kr	200	55
Olje- og gassvirksomhet, kvartalspublikasjon (NOS)	kr	210	55
Samfunnsspeilet (SP)	kr	125	45
Byggekostnadsindeks (BKI)	kr	220	-
Konsumprisindeks og prisindeks for førstegangsomsetning innenlands (KPI)	kr	230	-

¹ Perm kr 50,- kommer ev. i tillegg.

² Nr. 1 kr 60,-

SSB tilbyr nå SSB-DATA on-line. Nærmere informasjon kan fås ved å henvende seg til Anders Grøndahl, Kongsvinger, tlf. 066-85268 eller Jon Erik Lindberg, Oslo, tlf. 02-864896.

SYSTEMATISK OVERSIKT OVER EMNEGRUPPENE

0	GENERELLE EMNER	32	Arbeidskraft
00	Generelle emner, nasjonalt	33	Lønn
01	Generelle emner, regionalt	34	Personlig inntekt og formue
09	Andre generelle emner	35	Personlig forbruk
		36	Boliger og boforhold
		39	Andre sosioøkonomiske emner
1	NATURRESSURSER OG NATURMILJØ	4	NÆRINGSØKONOMISKE EMNER
10	Ressurs- og miljøregnskap og andre generelle ressurs- og miljømener	40	Generelle næringsøkonomiske emner
11	Areal	41	Jordbruk, skogbruk, jakt, fiske og fangst
12	Energi	42	Oljeutvinning, bergverksdrift, industri og kraftforsyning
13	Luft	43	Bygge- og anleggsvirksomhet
14	Vann	44	Utenrikshandel
15	Mineraler	45	Varehandel
16	Skog og planteliv	46	Samferdsel og reiseliv
17	Dyreliv	47	Tjenesteyting
18	Naturmiljø - levekår og økonomi	49	Andre næringsøkonomiske emner
19	Andre ressurs- og miljømener		
2	SOSIODEMOGRAFISKE EMNER	5	SAMFUNNSØKONOMISKE EMNER
20	Generelle sosiodemografiske emner	50	Nasjonalregnskap og andre generelle samfunnsøkonomiske emner
21	Befolkning	51	Offentlig forvaltning
22	Helseforhold og helsestjeneste	52	Finansinstitusjoner, penger og kreditt
23	Utdanning og skolevesen	53	Konjunkturer
24	Kulturelle forhold, generell tidsbruk, ferie og fritid	59	Andre samfunnsøkonomiske emner
25	Sosiale forhold og sosialvesen		
26	Rettsforhold og rettsvesen	6	SAMFUNNSORGANISATORISKE EMNER
27	Levekår ellers	60	Generelle samfunnsorganisasatoriske emner
29	Andre sosiodemografiske emner	61	Administrative emner
3	SOSIOØKONOMISKE EMNER	62	Politiske emner
30	Generelle sosioøkonomiske emner	69	Andre samfunnsorganisasatoriske emner
31	Folketellinger		

STANDARDTEGN

Tall kan ikke forekomme	.	Mindre enn 0,5 av den brukte enheten	0
Oppgave mangler	..	Foreløpige tall	*
Oppgave mangler foreløpig	...	Brudd i den loddrette serien	-
Tall kan ikke offentliggjøres	:	Brudd i den vannrette serien	
Null	-		

HASTEBLAD

Returadresse:
Statistisk sentralbyrå
Salg- og abonnementservice
Postboks 8131 Dep.
N-0033 OSLO

Statistisk ukehefte

Utgis av Statistisk sentralbyrå.
Ansvarlig redaktør er Svein Longva.
Prisen for årsabonnement er kr 520,- pr. år,
kr 35,- pr. hefte.
Forespørsler om abonnement kan rettes til
Statistisk sentralbyrå, Salg- og abonnementservice.
Tlf.: (02) 86 49 63/ 64/ 65
Telefax: (02) 86 49 76

Statistisk sentralbyrå

Postboks 8131 Dep.
N-0033 Oslo
Tlf. (02) 86 45 00

Trykk: Statistisk sentralbyrå, Oslo
ISSN 0550-0567