

Statistisk ukehefte



STATISTISK SENTRALBYRÅ

Oslo: Postboks 8131 Dep
0033 Oslo 1
Tlf. (02) *86 45 00

Kongsvinger:
Postuttak
2201 Kongsvinger
Tlf. (066) *85 000

Nr. 30/92

22. juli 1992

INN H O L D

Emne	Side
32 Arbeidskraftundersøkelsen, 2. kvartal 1992	1
45 Petroleumsprodukter. Salg, 1. halvår 1992	24
46 Veitrafikkulykker med personskade, juni 1992	26
Publikasjoner utsendt i juni 1992	31
Publikasjoner under utsending i juli 1992	33
Statistikk som ventes publisert i kommende uke	34

(SU nr. 30, 1992)

Arbeidskraftundersøkelsen 2. kvartal 1992

Tallet på sysselsatte holdt seg stabilt fra 1. til 2. kvartal 1992 viser sesongjusterte tall fra arbeidskraftundersøkelsene (AKU). Siden 3. kvartal i fjor er sysselsettingen blitt redusert med om lag 20 000 personer. Arbeidsløsheten viser fortsatt en svak stigning første halvår i år. Fra 2. kvartal i fjor til 2. kvartal i år steg ledigheten med om lag 15 000, mens tallet på sysselsatte ligger på samme nivå.

I 2. kvartal 1992 var det 1 996 000 sysselsatte og 126 000 arbeidssøkere uten arbeidsinntekt. Arbeidssøkerne utgjorde 5,9 prosent av arbeidsstyrken.

AKU er en utvalgsundersøkelse, og tallene vil derfor være noe usikre. Tall for de enkelte kvartal kan ha store tilfeldige avvik fra det faktiske nivå. En må være særlig varsom med å tolke endringer mellom to kvartal isolert, uten samtidig å se på den langsiktige utviklingen.

Arbeidsstyrken

De sesongjusterte tallene viser at arbeidsstyrken er blitt redusert med om lag 10 000 personer fra 3. kvartal i fjor til 2. kvartal i år. Hittil i år har den holdt seg ganske stabil. På årsbasis økte arbeidsstyrken med om lag 15 000 personer fra 2. kvartal 1991 til 2. kvartal 1992.

I 2. kvartal 1992 var 68,1 prosent av befolkningen i alderen 16-74 år med i arbeidsstyrken, mot 67,8 prosent samme kvartal i fjor. Størst økning i arbeidsstyrken var det i aldersgruppa 25-29 år.

Sysselsetting og arbeidstid

Tallet på sysselsatte i alt holdt seg stabilt fra 2. kvartal 1991 til 2. kvartal 1992. Nedgangen i utførte ukeverk skyldes i hovedsak at flere var midlertidig fraværende.

Endringstallene for ukeverk og arbeidstid er ekstra usikre pga. plasseringen av referanseukene. I 2. kvartal i fjor var Kristi Himmelfartsdag med i referanseuka for mai, mens 2. påskedag kom med i referanseuka for april i år. Vi antar at disse faktorene langt på vei utjevner hverandre, slik at tallene likevel er rimelig sammenlignbare.

Sammenlignet med 2. kvartal 1991 er det fortsatt nedgang i sysselsettingen i industrien, jordbruket og i bygge- og anleggsvirksomheten. Også i bank- og finansieringsvirksomhet var det en relativt sterk nedgang. I offentlig, sosial og privat tjenesteyting økte derimot tallet på sysselsatte med 17 000, vesentlig innenfor sosial tjenesteyting.

Arbeidsløsheten

I forhold til 2. kvartal 1991 har arbeidsløsheten gått opp med om lag 15 000 personer. Det var menn i alderen 20-54 år som stod for mesteparten av denne økningen. I 2. kvartal 1992 var det 126 000 arbeidssøkere uten arbeidsinntekt, 76 000 menn og 50 000 kvinner. Arbeidssøkerne utgjorde 5,9 prosent av arbeidsstyrken, 6,5 prosent for menn og 5,2 for kvinner.

44 prosent av arbeidssøkerne hadde vært ledige i mer enn et halvt år i 2. kvartal 1992, mot 41 prosent samme kvartal i fjor. Den gjennomsnittlige ledighetsperioden gikk opp fra 31,5 til 33,6 uker.

AKUs arbeidsløshetstall på 126 000 må ikke forveksles med Arbeidsdirektoratets tall for registrerte arbeidsløse, hvor gjennomsnittet for de tre månedene i 2. kvartal var 113 500. AKUs tall inkluderer også arbeidssøkere som ikke registrerer seg ved arbeidsformidlingen, og en del av dem som går på arbeidsmarkedstiltak.

Tekniske noter

Tallene for 2. kvartal 1992 er foreløpige, fordi beregningene er basert på befolkningstall for 1. kvartal. Dette gir et noe for høyt befolkningstall (anslagsvis 1-3 000) og dermed også noe for høye tall for arbeidsstyrken. De endelige tallene tas inn ved publiseringen av AKU for 3. kvartal.

1. Brudd i tidsserien

Omtalen her begrenses til perioden fra 1990 og utover. For tidligere brudd i tidsserien vises til NOS Arbeidsmarkedstatistikk 1990 (NOS B 965).

1.1. 2. kvartal 1991

Referanseukene i 2. kvartal 1991 ble lagt slik at Kristi Himmelfartsdag kom med i referanseuka for mai, og referanseuka for juni ble lagt en uke tidligere enn i 1990. I 2. kvartal 1990 inngikk 2. påskedag i referanseuka for april. Dette betyr at det er brudd i tidsserien for utførte ukeverk forårsaket av flere ulike faktorer, som riktignok utjevner hverandre til en viss grad. Et skjønnsmessig anslag tilsier at reduksjonen i tallet på utførte ukeverk i realiteten var i størrelsesorden 35-45 000 mellom 2. kvartal 1990 og 2. kvartal 1991 (mot 58 000

ukorrigert). For årsgjennomsnittet skulle dette bety en nedgang på 25-30 000 ukeverk fra 1990 til 1991, mot 33 000 ukorrigert.

1.2. 2. kvartal 1990

Referanseukene i 2. kvartal 1990 ble lagt slik at 2.påskedag kom med i referanseuka for april, og referanseuka for juni ble lagt en uke seinere enn i 1989. Dette har særlig påvirket tallene for utførte ukeverk. Vi antar at den faktiske reduksjonen i utførte ukeverk var på 30 - 40 000 fra 2. kvartal 1989 til 2. kvartal 1990 (mot 108 000 ukorrigert). En tilsvarende justering av årsgjennomsnittstallene gir som resultat en nedgang i utførte ukeverk på om lag 30 000 (mot 51 000 ukorrigert) fra 1989 til 1990.

2. Estimeringsmetoden

AKU-estimatene er basert på enkel oppblåsing med etterstratifisering. Inndelingen i strata er basert både på personregisteret (grupper etter alder, kjønn og region) og data om registrerte sysselsatte.

3. Sesongjusterte tall

Månedstallene som ligger til grunn for figur 1 og 2 er sesongjustert med X11-ARIMA-metoden. For å redusere usikkerheten i de sesongjusterte månedstallene, beregnes det tre-måneders glidende gjennomsnitt. Det sesongjusterte tallet for februar blir dermed et gjennomsnitt av de sesongjusterte månedstallene for januar, februar og mars.

Metoden gir nye sesongfaktorer for hele tidsserien ved hver oppdatering. Revisjonene vil være mindre jo lengre tilbake i tidsserien et månedstall befinner seg. En nærmere beskrivelse av metoden kan fås i et eget notat.

4. Usikkerhet i AKU

AKU er basert på opplysninger fra et utvalg av befolkningen (24 000 i kvartalet). På grunnlag av disse opplysningene beregnes tallet på sysselsatte, arbeidssøkere m.v. for hele befolkningen i alderen 16-74 år. Dette medfører at resultatene er noe usikre pga. tilfeldigheter og skjevheter ved utvalget. En del av svingningene i tidsserien skyldes utvalgsusikkerhet. Skjevheter ved utvalget kan også føre til at nivåtallene ligger for høyt eller for lavt.

Opplysninger om definisjoner, opplegg og gjennomføring av arbeidskraftundersøkelsene er gitt i Arbeidsmarkedsstatistikk 1990 (NOS B 965).

5. Referansetidspunkt

Kvartalstallene gjelder en bestemt undersøkelsesuke i hver måned:

	1991	1992
1. kvartal	07.01.-13.01. 11.02.-17.02. 04.03.-10.03.	06.01.-12.01. 10.02.-16.02. 09.03.-15.03.
2. kvartal	08.04.-14.04. 06.05.-12.05. 03.06.-09.06.	20.04.-26.04. 11.05.-17.05. 01.06.-07.06.
3. kvartal	15.07.-21.07. 05.08.-11.08. 09.09.-15.09.	
4. kvartal	07.10.-13.10. 04.11.-10.11. 02.12.-08.12.	

Tabell 1. Personer 16-74 år i arbeidsstyrken, utførte ukeverk, registrerte arbeidsløse og personer i arbeidsmarkedstiltak. 1000 og prosent

År	kvartal	Arbeidskraftundersøkelsen (AKU)						Registrerte 2)			
		Per- soner 16-74 år	Arbeidsstyrken		Sysselsatte		Utførte ukeverk (37,5 t.)	Arbeidssøkere		Ar- beids- mar- keds- tiltak	
			I alt	Pro- sent	I alt	Pro- sent		I alt	Pro- sent 1)		Ar- beids- løse
1000	1000			1000		1000	1000	1000	1000		
Årsgjennomsnitt											
1980	2 887	1 940	67,2	1 908	66,1	1 707	32	1,7	22	15
1985	3 004	2 068	68,8	2 014	67,0	1 789	54	2,6	52	34
1986	3 024	2 128	70,4	2 086	69,0	1 854	42	2,0	36	24
1987	3 046	2 171	71,3	2 126	69,8	1 876	45	2,1	32	18
1988	3 071	2 183	71,1	2 114	68,8	1 810	69	3,2	49	19
1989	3 087	2 155	69,8	2 049	66,4	1 749	106	4,9	83	46
1990	3 094	2 142	69,2	2 030	65,6	1 698	112	5,2	93	51
1991	3 105	2 126	68,5	2 010	64,7	1 666	116	5,5	101	57
Endring fra året før											
1981	22	35		27		16	8		6	2
1982	28	20		8		-5	12		13	0
1983	21	19		2		-8	17		23	9
1984	21	20		25		22	-5		3	8
1985	25	34		44		57	-10		-15	1
1986 3)	20	60 (46)		72 (58)		65	-12		-16	-10
1987	22	43		40		22	3		-4	-6
1988	25	12		-12		24	17		17	1
1989	16	-28		-65		37	34		34	27
1990	7	-13		-19		6	10		10	5
1991	11	-16		-20		-33	4		8	6
Kvartalstall 4)											
1989	3	3 085	2 164	70,1	2 054	66,6	1 514	109	5,1	85	43
	4	3 079	2 123	69,0	2 022	65,7	1 818	101	4,8	82	59
1990	1	3 099	2 132	68,8	2 008	64,8	1 755	124	5,8	98	58
	2	3 098	2 151	69,4	2 039	65,8	1 745	112	5,2	90	49
	3	3 091	2 165	70,0	2 050	66,3	1 489	115	5,3	99	39
	4	3 088	2 120	68,7	2 023	65,5	1 805	97	4,6	84	58
1991	1	3 109	2 108	67,8	1 988	63,9	1 738	120	5,7	100	60
	2	3 107	2 107	67,8	1 997	64,3	1 687	110	5,2	94	59
	3	3 103	2 169	69,9	2 046	65,9	1 462	123	5,7	109	46
	4	3 101	2 121	68,4	2 009	64,8	1 777	112	5,3	100	64
1992	1	3 118	2 111	67,7	1 980	63,5	1 725	132	6,2	116	65
	2	3 118	2 122	68,1	1 996	64,0	1 672	126	5,9	114	58
Endring fra samme kvartal året før 4)											
1989	3	15	-35		-70		-76	34		34	27
	4	11	-40		-58		-62	17		19	34
1990	1	5	-27		-43		-56	16		14	19
	2	7	-21		-29		8	8		10	7
	3	6	1		-4		-25	6		14	-4
	4	9	-3		1		-13	-4		2	-1
1991	1	10	-24		-20		-17	-4		2	2
	2	9	-44		-42		-2	-2		4	10
	3	12	4		-4		-27	8		10	7
	4	13	1		-14		-28	15		16	6
1992	1	9	3		-8		-13	12		16	5
	2	11	15		-1		-15	16		20	-1

1) Arbeidssøkere i prosent av arbeidsstyrken.

2) Arbeidsdirektoratets tall. Årsgjennomsnitt er basert på de måneder som er med i AKU.

3) Tallene i parentes er endringstall for 1986 med samme definisjon som i 1985.

4) Referanseukene for 2.kvartal vil i enkelte år inneholde bevegelige helligdager. Dette gir brudd i tidsserien for utførte ukeverk. Vi har utelatt å ta med endringstall i slike tilfeller. Se ellers omtalen i tekstdelen.

Tabell 2. Personer i alderen 16-74 år i arbeidsstyrken, sysselsatte og arbeidssøkere uten arbeidsinntekt etter kjønn, 1000 og prosent

År	kvartal	Personer ialt		Arbeidsstyrken		Sysselsatte		Arbeidssøkere	
		Menn	Kvinner	Menn	Kvinner	Menn	Kvinner	Menn	Kvinner
1980	1 446	1 440	1 147	793	1 133	775	14	18
1985	1 503	1 501	1 174	893	1 149	865	25	28
1986	1 518	1 505	1 190	938	1 172	914	18	24
1987	1 536	1 510	1 209	962	1 188	938	21	25
1988	1 544	1 528	1 209	974	1 173	941	36	33
1989	1 552	1 536	1 197	957	1 136	913	61	45
1990	1 554	1 540	1 181	961	1 115	915	66	46
1991	1 560	1 546	1 164	963	1 095	915	68	48
Endring fra året før 1)									
1981	12	10	10	25	7	21	3	4
1982	9	19	8	12	-1	9	9	3
1983	15	5	-1	20	-11	13	10	7
1984	5	16	3	17	4	21	-1	-4
1985	16	9	7	26	18	26	-11	0
1987	18	5	19	24	17	23	2	1
1988	7	18	0	12	-15	3	15	9
1989	8	8	-12	-17	-37	-28	25	12
1990	2	4	-16	4	-21	2	5	1
1991	6	6	-17	2	-20	0	2	2
Prosent av befolkningen									
1980	100	100	79,3	55,1	78,3	53,8	1,3	2,3
1985	100	100	78,1	59,5	76,4	57,7	2,2	3,1
1986	100	100	78,4	62,3	77,2	60,7	1,5	2,5
1987	100	100	78,7	63,7	77,4	62,1	1,7	2,5
1988	100	100	78,3	63,7	76,0	61,6	3,0	3,4
1989	100	100	77,1	62,3	73,2	59,4	5,1	4,7
1990	100	100	76,0	62,4	71,8	59,4	5,6	4,8
1991	100	100	74,6	62,3	70,2	59,2	5,8	5,0
Kvartalstall									
1989	3	1 550	1 535	1 210	954	1 145	910	65	44
	4	1 546	1 533	1 178	946	1 118	904	60	42
1990	1	1 558	1 542	1 181	951	1 107	901	74	50
	2	1 556	1 541	1 192	959	1 124	915	68	44
	3	1 551	1 539	1 191	974	1 125	925	66	49
	4	1 550	1 538	1 159	960	1 104	919	55	41
1991	1	1 563	1 547	1 153	956	1 080	908	72	48
	2	1 561	1 546	1 155	952	1 091	905	64	46
	3	1 559	1 545	1 193	976	1 122	924	70	52
	4	1 557	1 544	1 154	967	1 088	921	66	46
1992	1	1 568	1 550	1 158	954	1 074	906	84	48
	2	1 568	1 550	1 165	957	1 089	907	76	50
Endring fra samme kvartal året før									
1989	3	9	6	-9	-25	-37	-31	28	6
	4	6	5	-20	-20	-36	-22	16	2
1990	1	2	4	-18	-9	-31	-12	13	3
	2	2	4	-10	-10	-20	-9	10	-1
	3	1	4	-19	20	-20	15	1	5
	4	4	5	-19	14	-14	15	-5	-1
1991	1	5	5	-28	5	-27	7	-2	-2
	2	5	5	-37	-7	-33	-10	-4	2
	3	8	6	2	2	-3	-1	4	3
	4	7	6	-5	7	-16	2	11	5
1992	1	5	3	5	-2	-6	-2	12	0
	2	7	4	10	5	-2	2	12	4

1) Endringstall fra 1985 til 1986 er utelatt pga. brudd i tidsserien.

Tabell 3. Arbeidsstyrken og sysselsatte etter alder og kjønn. 1000 og prosent

År	kvartal	Arbeidsstyrken						Sysselsatte					
		16-24 år			25-66 år			16-24 år			25-66 år		
		Ialt	Menn	Kvinner	Ialt	Menn	Kvinner	Ialt	Menn	Kvinner	Ialt	Menn	Kvinner
1980	335	187	147	1 558	927	632	318	180	139	1 542	920	623
1985	<u>354</u>	<u>191</u>	<u>163</u>	<u>1 673</u>	<u>956</u>	<u>717</u>	<u>331</u>	<u>180</u>	<u>151</u>	<u>1 643</u>	<u>942</u>	<u>701</u>
1986	381	205	176	1 708	959	749	362	197	165	1 686	949	737
1987	<u>395</u>	<u>215</u>	<u>180</u>	<u>1 733</u>	<u>965</u>	<u>768</u>	<u>374</u>	<u>206</u>	<u>168</u>	<u>1 709</u>	<u>953</u>	<u>756</u>
1988	404	217	187	1 743	969	774	371	200	171	1 707	950	757
1989	374	200	173	1 746	974	772	331	177	155	1 684	937	746
1990	358	194	164	1 749	966	783	316	169	147	1 680	925	755
1991	335	177	158	1 762	969	792	292	154	139	1 689	925	764
Endringer fra året før 1)													
1981	1	3	-1	31	5	26	-1	1	-2	27	5	22
1982	6	3	3	19	10	9	-1	-1	0	13	4	10
1983	8	1	7	13	-1	14	3	-1	4	2	-9	11
1984	-9	-5	-4	25	9	17	-3	-3	-1	25	7	18
1985	13	3	10	25	7	18	15	5	10	34	16	18
1987	14	10	4	25	5	20	12	9	3	23	4	19
1988	9	2	7	10	4	5	-3	-6	3	-2	-3	1
1989	-30	-17	-14	3	5	-2	-40	-23	-16	-23	-13	-11
1990	-16	-6	-9	3	-8	11	-15	-8	-8	-4	-12	9
1991	-23	-17	-6	13	3	9	-24	-15	-8	9	0	9
Prosent av befolkningen													
1980	59,7	64,5	54,5	76,3	90,1	62,2	56,8	61,9	51,3	75,5	89,5	61,3
1985	<u>60,3</u>	<u>64,1</u>	<u>56,4</u>	<u>79,1</u>	<u>89,6</u>	<u>68,5</u>	<u>56,4</u>	<u>60,4</u>	<u>52,2</u>	<u>77,7</u>	<u>88,3</u>	<u>66,9</u>
1986	64,4	67,0	61,5	80,2	89,1	71,0	61,1	64,4	57,5	79,1	88,2	69,9
1987	<u>66,0</u>	<u>68,7</u>	<u>63,1</u>	<u>81,0</u>	<u>89,1</u>	<u>72,6</u>	<u>62,5</u>	<u>65,8</u>	<u>58,9</u>	<u>79,9</u>	<u>88,1</u>	<u>71,5</u>
1988	67,0	69,9	64,0	80,8	88,6	72,7	61,6	64,5	58,5	79,1	86,9	71,1
1989	62,5	65,1	59,2	80,3	88,2	72,0	55,4	57,7	53,1	77,4	84,9	69,6
1990	60,7	64,2	56,9	79,9	87,0	72,6	53,6	56,0	51,0	76,8	83,3	70,0
1991	57,6	59,6	55,6	79,8	86,4	72,8	50,2	51,9	48,9	76,5	82,5	70,2
Kvartalstall													
1989	3	396	217	179	1 735	971	763	349	189	159	1 673	934	738
	4	362	194	168	1 731	964	767	323	172	152	1 670	928	742
1990	1	326	180	146	1 762	974	788	284	153	131	1 681	927	754
	2	361	198	163	1 752	970	781	316	172	144	1 685	929	756
	3	392	210	182	1 743	963	779	347	184	163	1 673	923	750
	4	352	186	166	1 740	957	783	315	166	149	1 681	922	759
1991	1	308	163	145	1 764	969	795	266	141	125	1 688	920	767
	2	319	170	148	1 755	966	789	274	146	128	1 691	928	764
	3	381	203	178	1 763	974	789	333	178	156	1 688	929	759
	4	331	170	161	1 764	968	796	294	149	145	1 690	923	767
1992	1	295	159	136	1 784	979	804	252	133	119	1 696	922	774
	2	316	170	146	1 779	978	800	271	145	127	1 697	928	769
Endring fra samme kvartal året før													
1989	3	-37	-14	-23	0	4	-5	-47	-24	-24	-25	-15	-10
	4	-36	-18	-18	-6	-4	-2	-38	-22	-14	-22	-15	-7
1990	1	-34	-10	-23	0	-9	9	-35	-16	-19	-15	-17	3
	2	-15	-1	-14	-3	-7	3	-17	-5	-13	-11	-13	3
	3	-4	-7	3	8	-8	16	-2	-5	4	0	-11	12
	4	-10	-8	-2	9	-7	16	-8	-6	-3	11	-6	17
1991	1	-18	-17	-1	2	-5	7	-18	-12	-6	7	-7	13
	2	-42	-28	-15	3	-4	8	-42	-26	-16	6	-1	8
	3	-11	-7	-4	20	11	10	-14	-6	-7	15	6	9
	4	-21	-16	-5	24	11	13	-21	-17	-4	9	1	8
1992	1	-13	-4	-9	20	10	9	-14	-8	-6	8	2	7
	2	-3	0	-2	24	12	11	-3	-1	-1	6	0	5

1) Endringstall fra 1985 til 1986 er utelatt pga. brudd i tidsserien.

Tabell 4. Sysselsatte etter næring. 1000

År	kvartal	Næring							
		I alt	1 Jordbruk	3 Industri	5 Bygg og anlegg	6 Vare- handel	7 Transport	8 Forret- nings- tjenester	9 Offentlige og private tjenester
Årsgjennomsnitt									
1980	1 908	159	383	142	320	174	101	593
1985	2 014	147	348	151	346	175	128	673
1986	2 086	152	359	155	364	179	142	689
1987	2 126	139	352	166	375	178	155	710
1988	2 114	134	337	166	376	176	166	709
1989	2 049	132	318	147	369	167	154	710
1990	2 030	129	310	139	358	162	150	734
1991	2 010	116	295	130	354	162	153	753
Endring fra året før 1)									
1981	27	0	-5	4	10	1	-1	15
1982	8	-5	-13	2	1	8	3	16
1983	2	-6	-27	-1	5	-11	11	24
1984	25	-5	7	1	-6	4	3	18
1985	44	4	3	3	16	-1	11	7
1987	40	-13	-7	11	11	-1	13	21
1988	-12	-5	-15	1	1	-2	11	-1
1989	-65	-2	-19	-20	-7	-9	-12	1
1990	-19	-3	-8	-8	-11	-5	-4	24
1991	-20	-13	-15	-9	-4	0	3	19
Kvartalstall									
1989	3	2 054	134	318	148	372	168	150	709
	4	2 022	118	311	148	363	162	151	718
1990	1	2 008	126	307	138	350	161	153	726
	2	2 039	132	315	136	360	163	151	731
	3	2 050	133	310	142	370	166	148	728
	4	2 023	125	308	139	350	157	147	749
1991	1	1 988	115	299	127	337	161	154	751
	2	1 997	115	296	130	348	164	153	746
	3	2 046	124	297	135	370	165	152	750
	4	2 009	111	286	129	360	157	153	764
1992	1	1 980	110	284	121	346	158	152	762
	2	1 996	111	288	125	351	159	150	763
Endring fra samme kvartal året før									
1989	3	-70	1	-25	-24	0	-12	-13	-1
	4	-58	-10	-13	-21	-2	-10	-14	14
1990	1	-43	-12	-12	-7	-19	-9	-6	23
	2	-29	-7	-8	-11	-12	-5	-4	21
	3	-4	-1	-8	-6	-2	-2	-2	19
	4	1	7	-3	-9	-13	-5	-4	31
1991	1	-20	-11	-8	-11	-13	0	1	25
	2	-42	-17	-19	-6	-12	1	2	15
	3	-4	-9	-13	-7	0	-1	4	22
	4	-14	-14	-22	-10	10	0	6	15
1992	1	-8	-5	-15	-6	9	-3	-2	11
	2	-1	-4	-8	-5	3	-5	-3	17

1) Endringstall fra 1985 til 1986 er utelatt pga. brudd i tidsserien.

Tabell 5. Sysselsatte og utførte ukeverk i skjermede og konkurranseutsatte næringer. 1 000 og prosent

År	kvartal	Sysselsatte			Utførte ukeverk a 37,5 timer 1)		
		I alt	Skjermede næringer	Konkurranseutsatte næringer	I alt	Skjermede næringer	Konkurranseutsatte næringer
Årsgjennomsnitt							
1980	1 908	1 547	357	1 707	1 335	333
1985	2 014	1 683	326	1 789	1 448	306
1986	2 086	1 742	339	1 854	1 501	321
1987	2 126	1 787	334	1 876	1 535	311
1988	2 114	1 788	320	1 810	1 490	287
1989	2 049	1 737	304	1 749	1 460	281
1990	2 030	1 737	288	1 698	1 431	262
1991	2 010	1 734	271	1 666	1 418	244
Endring fra året før 2)							
1981	30	28	0	16	20	-1
1982	8	19	-8	-5	12	-10
1983	2	30	-28	-8	18	-26
1984	25	18	4	22	14	8
1985	44	43	1	57	49	2
1987	40	45	-5	22	34	-10
1988	-12	1	-14			
1989	-65	-51	-16			
1990	-19	0	-16			
1991	-20	-3	-17	-33	-13	-18
Kvartalstall 3)							
1989	3	2 054	1 744	304	1 514	1 273	235
	4	2 022	1 725	290	1 818	1 530	281
1990	1	2 008	1 715	288	1 755	1 473	276
	2	2 039	1 744	289	1 745	1 472	267
	3	2 050	1 754	289	1 489	1 258	225
	4	2 023	1 733	285	1 805	1 520	281
1991	1	1 988	1 711	272	1 738	1 471	263
	2	1 997	1 727	266	1 687	1 442	242
	3	2 046	1 764	275	1 462	1 249	206
	4	2 009	1 733	271	1 777	1 508	264
1992	1	1 980	1 709	267	1 725	1 466	255
	2	1 996	1 725	265	1 672	1 427	241
Endring fra samme kvartal året før							
1989	3	-70	-56	-15	-76	-66	-10
	4	-58	-40	-18	-62	-44	-19
1990	1	-43	-17	-24	-56	-25	-29
	2	-29	-3	-22			
	3	-4	10	-15	-25	-15	-10
	4	1	8	-5	-13	-10	0
1991	1	-20	-4	-16	-17	-2	-13
	2	-42	-17	-23			
	3	-4	10	-14	-27	-9	-19
	4	-14	0	-14	-28	-12	-17
1992	1	-8	-2	-5	-13	-5	-8
	2	-1	-2	-1	-15	-15	-1

1) Tallene for utførte ukeverk er korrigert for uoppgitt arbeidstid f.o.m. 2.kvartal 1988. For tidligere kvartaler og for årsgjennomsnitt t.o.m. 1988 er bare totaltallene korrigert, ikke fordelingen på skjermede/konkurranseutsatte næringer.

2) Endringstall fra 1985 til 1986 (og fra 1987 til 1990 for ukeverk) er utelatt pga. brudd i tidsserien.

3) Se note 4 til tabell 1.

Tabell 6. Personer ialt, sysselsatte etter avtalt/vanlig arbeidstid pr uke 1) og arbeidssøkere uten arbeidsinntekt etter alder og kjønn. 1 000

	Års-		1991				1992	
	gjennomsnitt		1.kv.	2.kv.	3.kv.	4.kv.	1.kv.	2.kv.
	1990	1991						
Personer ialt 16-74 år	3 094	3 105	3 109	3 107	3 103	3 101	3 118	3 118
Sysselsatte	2 030	2 010	1 988	1 997	2 046	2 009	1 980	1 996
Kort deltid	268	268	281	277	245	271	272	270
Lang deltid	265	263	260	261	264	268	272	271
Heltid	1 472	1 460	1 427	1 443	1 517	1 453	1 418	1 436
Uoppgitt arbeidstid	25	18	20	16	19	18	17	19
Arbeidssøkere	112	116	120	110	123	112	132	126
Personer ialt 16-19 år	254	246	245	246	246	246	235	235
Sysselsatte	94	80	66	69	101	86	61	68
Kort deltid	50	45	45	49	40	48	47	49
Lang deltid	11	8	4	6	16	7	4	6
Heltid	32	25	15	14	43	29	8	12
Uoppgitt arbeidstid	2	1	1	1	2	2	1	1
Arbeidssøkere	18	17	14	19	22	13	12	16
Personer ialt 20-24 år	336	336	335	336	336	336	335	335
Sysselsatte	221	211	200	205	233	208	191	203
Kort deltid	27	31	32	35	26	30	33	37
Lang deltid	20	25	24	24	24	26	24	24
Heltid	170	153	139	144	179	149	130	139
Uoppgitt arbeidstid	5	3	4	2	3	2	3	3
Arbeidssøkere	24	26	28	26	25	24	31	29
Menn 25-54 år	884	898	899	899	898	898	913	913
Sysselsatte	777	782	775	784	786	784	780	785
Kort deltid	12	14	15	14	12	15	15	15
Lang deltid	21	22	21	22	22	22	24	24
Heltid	734	738	731	740	743	739	732	738
Uoppgitt arbeidstid	10	8	8	8	9	8	9	9
Arbeidssøkere	37	40	43	34	41	40	51	46
Kvinner 25-54 år	841	856	856	856	856	856	869	869
Sysselsatte	641	651	652	650	646	654	661	659
Kort deltid	126	128	134	128	119	130	127	120
Lang deltid	166	162	162	160	160	166	165	168
Heltid	343	358	352	358	364	355	366	366
Uoppgitt arbeidstid	5	3	4	4	4	3	2	4
Arbeidssøkere	26	26	26	24	28	26	28	29
Menn 55-66 år	226	222	223	222	221	221	220	220
Sysselsatte	148	143	145	144	143	139	142	143
Kort deltid	7	5	6	5	5	5	6	7
Lang deltid	7	8	9	8	7	8	9	7
Heltid	133	128	129	130	130	125	126	128
Uoppgitt arbeidstid	1	1	1	1	1	1	1	1
Arbeidssøkere	4	5	5	5	4	5	7	5
Kvinner 55-66 år	237	232	233	232	232	232	230	230
Sysselsatte	114	114	115	113	113	113	113	111
Kort deltid	33	33	34	34	33	33	30	30
Lang deltid	33	33	34	33	32	34	39	37
Heltid	47	46	47	46	47	46	44	43
Uoppgitt arbeidstid	1	-	-	1	-	1	1	1
Arbeidssøkere	2	2	2	2	2	3	2	2
Personer i alt 67-74 år	316	316	319	316	315	313	315	315
Sysselsatte	34	29	35	31	25	25	32	27
Kort deltid	14	12	15	12	9	11	14	12
Lang deltid	7	5	5	6	5	4	6	5
Heltid	13	12	14	13	10	9	11	10
Uoppgitt arbeidstid	1	-	-	-	-	-	1	-
Arbeidssøkere	1	1	1	1	-	-	1	-

1) Kort deltid = 1-19 timer

2) Lang deltid = 20-36 timer, med unntak av personer med arbeidstid 30-36 timer som oppgir at dette utgjør heltid

3) Heltid = 37 timer og mer, samt tilfellene nevnt ovenfor.

Tabell 7. Arbeidsstyrken etter alder og kjønn. 1 000 og i prosent av alle personer i hver gruppe.

	Års- gjennomsnitt		1991				1992		
	1990	1991	1.kv.	2.kv.	3.kv.	4.kv.	1.kv.	2.kv.	
	1 000								
I ALT	2 142	2 126	2 108	2 107	2 169	2 121	2 111	2 122	
16-19	113	98	80	88	123	99	73	84	
20-24	245	237	228	231	258	232	222	232	
25-29	261	270	264	262	279	276	271	275	
30-39	543	543	544	546	541	541	544	543	
40-54	676	685	689	684	681	687	704	700	
55-66	269	263	267	264	262	260	265	260	
67-74	35	30	36	32	25	26	33	28	
MENN	1 181	1 163	1 153	1 155	1 193	1 154	1 158	1 165	
16-19	58	49	40	43	64	47	38	44	
20-24	135	128	123	127	139	123	121	126	
25-29	147	151	147	147	155	154	152	153	
30-39	297	294	294	294	295	291	293	295	
40-54	370	377	377	376	376	379	384	382	
55-66	152	147	150	149	147	143	149	147	
67-74	21	18	20	18	16	16	20	17	
KVINNER	961	963	956	952	976	967	954	957	
16-19	54	49	40	45	59	52	36	40	
20-24	110	109	105	104	119	109	101	106	
25-29	114	119	117	116	123	122	119	122	
30-39	247	249	250	251	245	250	250	247	
40-54	306	308	312	307	306	308	319	318	
55-66	116	116	117	115	115	117	116	113	
67-74	14	12	16	14	9	10	13	11	
			Prosent						
I ALT	69,2	68,5	67,8	67,8	69,9	68,4	67,7	68,1	
16-19	44,3	39,7	32,5	35,8	50,2	40,3	31,2	35,7	
20-24	72,9	70,6	68,1	68,8	76,7	68,9	66,4	69,3	
25-29	82,1	80,4	80,6	78,6	81,3	81,2	80,0	80,7	
30-39	86,9	87,0	86,3	86,6	87,3	87,7	86,8	86,8	
40-54	86,5	86,3	86,5	86,5	86,1	86,2	86,1	85,8	
55-66	58,0	58,0	58,7	58,0	57,8	57,5	58,8	57,9	
67-74	11,1	9,4	11,3	10,2	7,9	8,2	10,3	8,8	
MENN	76,0	74,6	73,7	74,0	76,5	74,1	73,8	74,3	
16-19	45,0	38,8	32,0	34,4	51,0	37,7	31,4	36,9	
20-24	78,4	74,5	71,9	74,2	80,7	71,2	70,8	73,4	
25-29	88,5	86,5	85,7	84,5	88,9	86,6	84,8	85,1	
30-39	93,6	93,7	92,9	93,0	94,2	94,6	93,7	93,5	
40-54	92,4	91,9	92,0	92,1	91,7	91,9	91,5	91,6	
55-66	67,4	66,5	67,5	67,0	66,5	65,0	67,6	66,8	
67-74	14,9	12,4	13,9	12,9	11,4	11,5	13,7	11,7	
KVINNER	62,4	62,3	61,8	61,6	63,2	62,6	61,5	61,7	
16-19	43,7	40,7	33,1	37,3	49,3	43,0	30,9	34,4	
20-24	67,1	66,6	64,1	63,2	72,5	66,5	61,7	64,9	
25-29	75,2	73,9	75,0	72,2	73,3	75,2	74,7	75,6	
30-39	79,9	80,2	79,6	80,1	80,3	80,9	79,9	79,9	
40-54	80,3	80,3	80,7	80,5	80,0	80,1	80,4	79,8	
55-66	49,1	49,9	50,3	49,5	49,5	50,3	50,3	49,2	
67-74	7,9	6,9	9,1	7,9	5,1	5,6	7,5	6,3	

Tabell 8. Personer etter hovedsakelig virksomhet, deltidssysselsetting 1) og alder. 1 000

Hovedsakelig virksomhet	Års- gjennomsnitt		1991				1992	
	1990	1991	1.kv.	2.kv.	3.kv.	4.kv.	1.kv.	2.kv.
							1.kv.	2.kv.
Personer 16-74 år	3 094	3 105	3 109	3 107	3 103	3 101	3 118	3 118
Yrkesaktive 2)	1 804	1 804	1 769	1 788	1 851	1 810	1 764	1 787
Deltidssysselatte	331	344	342	344	333	358	346	350
Under utdanning	339	360	392	393	298	359	409	392
Deltidssysselatte	77	77	76	83	75	75	87	87
Hjemmearbeidende	253	227	240	227	220	223	217	210
Deltidssysselatte	60	51	59	51	42	50	49	42
Førtidspensjonister/uføre	231	231	231	233	231	228	231	235
Deltidssysselatte	8	7	7	7	7	7	7	8
Alderspensjonister	263	271	256	271	281	275	263	272
Deltidssysselatte	12	10	10	10	9	10	12	11
Annet/uoppgitt	204	212	222	196	223	207	234	221
Deltidssysselatte	45	42	46	40	43	38	43	44
Personer 16-19 år	254	246	245	246	246	246	235	235
Yrkesaktive 2)	38	29	18	17	47	35	11	15
Deltidssysselatte	6	4	3	3	4	6	3	3
Under utdanning	194	196	213	214	171	188	212	207
Deltidssysselatte	48	44	42	47	46	43	45	49
Annet/uoppgitt	22	20	15	15	27	23	12	13
Deltidssysselatte	7	5	5	5	6	6	3	4
Personer 20-24 år	336	336	335	336	336	336	335	335
Yrkesaktive 2)	188	175	162	167	199	173	150	163
Deltidssysselatte	18	22	22	23	20	24	20	24
Under utdanning	92	102	114	112	76	107	122	113
Deltidssysselatte	20	23	24	25	21	23	27	26
Hjemmearbeidende	14	13	11	12	13	15	11	10
Deltidssysselatte	2	2	2	2	2	2	1	1
Annet/uoppgitt	43	46	49	46	48	42	51	48
Deltidssysselatte	7	8	8	9	7	8	9	11
Personer 25-54 år	1 725	1 754	1 754	1 754	1 754	1 754	1 783	1 783
Yrkesaktive 2)	1 322	1 348	1 330	1 351	1 355	1 357	1 350	1 358
Deltidssysselatte	244	252	247	253	247	263	251	254
Under utdanning	52	61	65	67	50	63	75	71
Deltidssysselatte	9	10	11	11	8	9	14	13
Hjemmearbeidende	151	138	148	136	134	134	135	131
Deltidssysselatte	44	36	44	35	30	37	37	33
Førtidspensjonister/uføre	77	79	74	80	84	78	76	83
Deltidssysselatte	3	3	3	3	3	3	3	4
Annet/uoppgitt	122	127	137	120	131	121	148	140
Deltidssysselatte	25	24	28	22	24	21	26	24
Personer 55-66 år	463	454	456	454	453	452	450	450
Yrkesaktive 2)	237	235	238	234	235	232	236	236
Deltidssysselatte	57	60	63	59	58	62	67	64
Hjemmearbeidende	67	59	60	61	59	56	54	54
Deltidssysselatte	12	11	11	12	11	9	8	7
Førtidspensjonister/uføre	122	122	121	122	121	124	123	124
Deltidssysselatte	5	4	4	4	3	4	4	4
Alderspensjonister	18	17	16	18	17	18	14	16
Deltidssysselatte	1	1	1	1	1	1	1	1
Annet/uoppgitt	20	21	21	18	21	23	23	21
Deltidssysselatte	6	5	4	5	5	4	4	4
Personer 67-74 år	316	316	319	316	315	313	315	315
Yrkesaktive 2)	19	17	21	19	15	14	16	15
Deltidssysselatte	6	5	6	6	4	4	5	5
Hjemmearbeidende	20	17	21	17	13	16	17	15
Deltidssysselatte	2	2	3	2	-	1	3	1
Alderspensjonister	245	252	240	251	263	256	248	256
Deltidssysselatte	11	9	9	10	8	9	11	10
Annet/uoppgitt	32	29	37	30	24	26	34	30
Deltidssysselatte	2	1	2	1	1	1	1	1

1) For en fullstendig inndeling etter heltid og deltid, se tabell 6.

2) Som yrkesaktive regnes her sysselatte på heltid, samt deltidssysselatte som oppgir yrkesaktivitet som sin hovedsaklige virksomhet.

Tabell 9. Sysselsatte etter kjønn og avtalt/vanlig arbeidstid pr. uke. 1 000

Arbeidstid, kjønn	Års- gjennomsnitt		1991				1992	
	1990	1991	1.kv.	2.kv.	3.kv.	4.kv.	1.kv.	2.kv.
I ALT	2 030	2 010	1 988	1 997	2 046	2 009	1 980	1 996
Deltid 1)	533	532	541	537	509	538	544	541
1- 9 timer	88	87	94	97	70	90	103	93
10-19 timer	176	178	184	177	173	178	166	173
20-29 timer	167	169	167	166	166	177	178	177
30-36 timer 2)	95	93	92	93	96	90	93	93
Heltid 1)	1 472	1 460	1 427	1 443	1 517	1 453	1 418	1 436
30-36 timer 2)	107	110	111	110	111	106	109	114
37-44 timer	1 138	1 135	1 115	1 116	1 172	1 135	1 105	1 104
45 timer og over	215	207	192	211	222	203	197	208
Uoppgitt	25	18	20	16	19	18	17	19
Avtalt/vanlig arbeidstid (timer pr. uke)	34,8	34,7	34,3	34,6	35,2	34,6	34,4	34,6
MENN	1 115	1 095	1 080	1 091	1 122	1 088	1 074	1 089
Deltid 1)	97	99	102	104	93	98	108	109
1- 9 timer	25	27	30	32	20	25	34	30
10-19 timer	28	28	30	26	27	29	26	34
20-29 timer	21	23	22	24	21	24	25	22
30-36 timer 2)	20	21	18	21	23	19	21	22
Heltid 1)	1 003	984	967	977	1 016	977	954	968
30-36 timer 2)	53	54	56	52	57	51	55	61
37-44 timer	760	747	740	738	764	745	724	724
45 timer og over	181	176	163	182	186	174	170	176
Uoppgitt	15	12	11	10	13	12	12	11
Avtalt/vanlig arbeidstid (timer pr. uke)	39,1	38,9	38,5	39,0	39,3	39,0	38,6	38,8
KVINNER	915	914	908	905	924	921	906	907
Deltid 1)	436	432	440	433	416	440	436	432
1- 9 timer	63	61	64	65	49	65	69	63
10-19 timer	148	150	154	152	146	150	140	139
20-29 timer	146	146	144	142	145	153	153	155
30-36 timer 2)	76	72	74	72	73	71	72	72
Heltid 1)	469	476	460	466	501	475	464	468
30-36 timer 2)	54	56	55	58	55	55	54	53
37-44 timer	378	388	375	378	407	390	381	380
45 timer og over	34	30	29	29	35	29	27	32
Uoppgitt	10	7	8	6	7	5	5	7
Avtalt/vanlig arbeidstid (timer pr. uke)	29,5	29,6	29,3	29,4	30,3	29,4	29,4	29,6

1) En del personer er klassifisert som deltidssyssestett eller heltidssyssestett selv om det ikke er oppgitt et eksakt timetall. Fordelingen på de ulike timeintervallene summerer seg derfor ikke opp til heltid/deltid i alt.

2) Deltid = 1-36 timer, med unntak av personer med arbeidstid 30-36 timer som oppgir at dette utgjør heltid.

Heltid = 37 timer og mer, samt tilfellene nevnt ovenfor.

Tabell 10. Sysselsatte etter næring. 1 000

	Års-		1991				1992	
	gjennomsnitt		1.kv.	2.kv.	3.kv.	4.kv.	1.kv.	2.kv.
	1990	1991						
1-9 Ialt, medregnet uoppgitt ...	2 030	2 010	1 988	1 997	2 046	2 009	1 980	1 996
1 JORDBRUK, SKOGBRUK, FISKE OG FANGST	129	116	115	115	124	111	110	111
11 Jordbruk	101	94	91	95	102	87	86	91
12 Skogbruk	7	6	9	6	4	7	9	6
13 Fiske og fangst	20	16	16	14	19	17	15	15
2 OLJEUTVINNING OG BERGVERKSDRIFT	22	21	19	21	23	21	23	25
3 INDUSTRI	310	294	299	296	297	286	284	288
Av dette:								
31 Næringsmidler, drikke- varer og tobakksvarer ...	50	48	47	49	51	43	41	48
32 Tekstil- og beklednings- varer, lær og lærvarer ..	14	12	13	11	11	11	13	12
33 Trevarer	35	31	30	31	32	33	33	30
34 Treforedling, grafisk produksjon og forlags- virksomhet	49	47	50	47	45	44	46	46
35 Kjemiske produkter, mineralolje-, kull-, gummi- og plastprodukter	25	24	25	23	24	22	22	24
36 Mineralske produkter	10	10	11	10	10	9	8	8
37 Metaller	18	19	20	20	18	17	18	17
38 Verkstedprodukter	104	101	100	101	102	102	99	100
4 KRAFT- OG VANNFORSYNING	23	21	21	20	23	22	20	18
5 BYGGE- OG ANLEGGSVIRKSOMHET	139	130	127	130	135	129	121	125
6 VAREHANDEL, HOTELL- OG RESTAURANTVIRKSOMHET	358	354	337	348	370	360	346	351
61 Engros- og agenturhandel	120	124	112	125	133	123	119	124
62 Detaljhandel	181	174	172	167	175	180	173	169
63 Hotell og restaurantdrift	56	57	53	56	62	57	55	58
7 TRANSPORT, LAGRING, POST OG TELEKOMMUNIKASJON	162	162	161	164	165	157	158	159
71 Transport og lagring	118	113	112	115	117	109	109	112
72 Post og telekommunikasjon	44	49	50	48	48	48	49	47
8 BANK OG FINANSIERING, FORSIKRING, EIENDOMSDRIFT OG FORRETNINGSMESSIG TJENESTE- YTING	150	153	154	153	152	153	152	150
81 Bank og finansiering	48	45	45	46	45	42	41	39
82 Forsikring	14	16	17	15	15	15	18	16
83 Eiendomsdrift og forret- ningsmessig tjenesteyting	88	93	92	92	91	96	93	95
9 OFFENTLIG, SOSIAL OG PRIVAT TJENESTEYTING	734	753	751	746	750	764	762	763
91 Offentlig administrasjon, forsvar, politi og retts- vesen	147	146	147	138	156	144	137	142
92 Renovasjon og rengjøring	16	16	18	17	16	15	16	17
93 Undervisning, helse- og sosialtjenester	483	500	496	500	488	515	520	508
Av dette:								
931 og 932 Undervisning og forskning	162	167	164	174	159	172	176	169
933 Helsetjenester	215	218	220	208	218	224	214	202
934 Sosiale tjenester ...	91	100	94	102	99	103	114	122
94 Kulturell tjenesteyting	30	34	31	33	34	36	36	37
95 Personlig tjenesteyting	56	56	59	57	56	54	53	59
Uoppgitt næring	5	4	4	4	6	5	4	5

Tabell 11. Utførte ukeverk (a 37,5 timer) etter næring. I 000

	Års-		1991				1992	
	gjennomsnitt		1.kv.	2.kv.	3.kv.	4.kv.	1.kv.	2.kv.
	1990	1991						
1-9 Ialt, medregnet uoppgitt ...	1 698	1 666	1 738	1 687	1 462	1 777	1 725	1 672
1 JORDBRUK, SKOGBRUK, FISKE								
06 FANGST	141	126	117	135	138	115	103	133
11 Jordbruk	112	103	90	113	117	93	82	114
12 Skogbruk	7	6	9	5	3	6	7	4
13 Fiske og fangst	22	17	19	16	18	17	15	15
2 OLJEUTVINNING OG BERGVERKSDRIFT	20	19	18	19	18	21	24	24
3 INDUSTRI	267	250	275	250	209	266	260	242
Av dette:								
31 Næringsmidler, drikkevarer og tobakksvarer ...	42	40	42	41	37	40	36	38
32 Tekstil- og bekledningsvarer, lær og lærvarer ..	12	9	10	9	7	10	11	9
33 Trevarer	30	26	27	25	21	31	31	26
34 Treforedling, grafisk produksjon og forlagsvirksomhet	40	36	42	36	31	37	38	34
35 Kjemiske produkter, mineralolje-, kull-, gummi- og plastprodukter	22	20	24	19	17	21	21	20
36 Mineralske produkter	8	8	9	8	6	8	7	6
37 Metaller	16	16	19	16	12	15	16	14
38 Verkstedprodukter	94	91	99	92	74	100	96	90
4 KRAFT- OG VANNFORSYNING	19	17	19	16	14	20	18	15
5 BYGGE- OG ANLEGGSVIRKSOMHET	121	116	118	117	105	125	113	112
6 VAREHANDEL, HOTELL- OG RESTAURANTVIRKSOMHET	296	287	284	286	266	312	294	289
61 Engros- og agenturhandel	115	114	111	115	103	125	119	114
62 Detaljhandel	137	130	133	128	117	142	132	129
63 Hotell og restaurantdrift	44	43	40	43	46	44	44	45
7 TRANSPORT, LAGRING, POST OG TELEKOMMUNIKASJON	144	144	148	149	131	149	146	141
71 Transport og lagring	111	108	109	113	100	111	107	106
72 Post og telekommunikasjon	33	36	39	36	31	39	39	35
8 BANK OG FINANSIERING, FORSIKRING, EIENDOMSDRIFT OG FORRETNINGSMESSIG TJENESTETYING	134	136	150	138	112	146	146	131
81 Bank og finansiering	40	37	42	39	32	36	35	32
82 Forsikring	13	14	16	14	11	14	17	15
83 Eiendomsdrift og forretningsmessig tjenesteyting	81	85	92	86	68	95	94	85
9 OFFENTLIG, SOSIAL OG PRIVAT TJENESTETYING	552	565	606	572	463	617	617	579
91 Offentlig administrasjon, forsvar, politi og rettsvesen	131	128	135	119	122	135	131	125
92 Renovasjon og rengjøring	12	11	13	12	9	11	12	12
93 Undervisning, helse- og sosialtjenester	339	352	380	367	268	393	395	365
Av dette:								
931 og 932 Undervisning og forskning	118	123	137	138	76	142	147	133
933 Helsetjenester	151	151	162	149	129	164	155	142
934 Sosiale tjenester ...	56	64	64	65	54	72	77	77
94 Kulturell tjenesteyting	25	27	27	27	26	31	33	29
95 Personlig tjenesteyting	45	46	51	47	39	47	45	48
Uoppgitt næring	5	4	3	4	6	5	4	5

Tabell 12. Sysselsatte ialt etter yrkesstatus og sysselsatte i inntektsgivende arbeid, utførte ukeverk og faktisk arbeidstid etter kjønn og yrkesstatus.

	Års- gjennomsnitt		1991				1992	
	1990	1991	1.kv.	2.kv.	3.kv.	4.kv.	1.kv.	2.kv.
1 000								
Sysselsatte ialt	2 030	2 010	1 988	1 997	2 046	2 009	1 980	1 996
Lønnstakere	1 804	1 797	1 778	1 784	1 830	1 796	1 768	1 780
Selvstendige	184	180	178	179	180	182	182	183
Familiearbeidere	36	28	27	29	29	25	24	28
Sysselsatte i inntektsgivende arbeid 1)	1 770	1 748	1 824	1 839	1 487	1 840	1 815	1 824
Lønnstakere	1 565	1 553	1 628	1 639	1 307	1 640	1 619	1 619
Selvstendige	165	163	166	169	147	172	169	173
Familiearbeidere	33	25	26	26	26	23	22	27
MENN								
Sysselsatte i inntektsgivende arbeid 1)	994	976	1 011	1 025	850	1 019	1 011	1 018
Lønnstakere	852	838	874	881	720	877	870	869
Selvstendige	126	124	126	129	113	128	129	135
Familiearbeidere	11	10	8	10	12	8	8	9
KVINNER								
Sysselsatte i inntektsgivende arbeid 1)	775	772	813	814	638	822	804	806
Lønnstakere	713	715	754	757	586	763	749	750
Selvstendige	38	39	40	39	35	43	40	38
Familiearbeidere	23	16	18	16	14	15	14	17
Utførte ukeverk i alt (a 37,5 timer)	1 698	1 666	1 738	1 687	1 462	1 777	1 725	1 672
Lønnstakere	1 471	1 450	1 531	1 460	1 252	1 558	1 517	1 439
Selvstendige	197	192	188	204	182	195	191	209
Familiearbeidere	23	18	15	18	21	18	12	18
MENN								
Utførte ukeverk i alt (a 37,5 timer)	1 076	1 049	1 086	1 065	931	1 115	1 081	1 055
Lønnstakere	902	881	924	885	768	946	918	869
Selvstendige	161	157	154	169	148	157	156	174
Familiearbeidere	8	7	4	7	10	7	3	6
KVINNER								
Utførte ukeverk i alt (a 37,5 timer)	622	617	652	622	531	662	643	618
Lønnstakere	570	569	606	575	484	611	599	570
Selvstendige	36	35	34	36	34	38	35	36
Familiearbeidere	15	11	11	11	11	11	9	12
Timer pr. uke								
Faktisk arbeidstid i alt	36,0	35,8	35,7	34,4	36,9	36,2	35,6	34,4
Lønnstakere	35,3	35,0	35,3	33,4	35,9	35,6	35,1	33,3
Selvstendige	44,8	44,2	42,5	45,4	46,3	42,7	42,3	45,4
Familiearbeidere	26,0	26,5	21,9	25,5	29,9	29,1	20,7	25,1
MENN								
Faktisk arbeidstid i alt	40,6	40,3	40,3	39,0	41,1	41,1	40,1	38,8
Lønnstakere	39,7	39,4	39,7	37,7	40,0	40,4	39,6	37,5
Selvstendige	47,7	47,4	45,9	48,9	49,3	45,9	45,2	48,4
Familiearbeidere	27,1	26,8	18,4	25,7	31,4	30,0	15,7	24,3
KVINNER								
Faktisk arbeidstid i alt	30,1	30,0	30,1	28,7	31,2	30,2	30,0	28,7
Lønnstakere	30,0	29,9	30,2	28,5	31,0	30,1	30,0	28,5
Selvstendige	35,3	33,8	31,7	33,9	36,7	33,1	33,0	35,1
Familiearbeidere	25,4	26,3	23,5	25,3	28,7	28,6	23,3	25,5

1) Sysselsatte i inntektsgivende arbeid omfatter ikke dem som var midlertidig fraværende fra arbeidet i referanseukene.

Tabell 13. Personer i alt, sysselsatte, fravær fra arbeid og årsak til fravær etter kjønn.
 1 000 og prosent

	Års- gjennomsnitt		1991				1992	
	1990	1991	1.kv.	2.kv.	3.kv.	4.kv.	1.kv.	2.kv.
	1 000							
PERSONER I ALT	3 094	3 105	3 109	3 107	3 103	3 101	3 118	3 118
Sysselsatte	2 030	2 010	1 988	1 997	2 046	2 009	1 980	1 996
I arbeid	1 770	1 748	1 824	1 839	1 487	1 840	1 815	1 824
Midlertidig fraværende	260	262	164	158	559	168	165	171
Sykdom	62	61	74	59	53	59	59	57
Ferie	123	126	19	22	438	27	20	26
Avspasering/arbeidstids- ordning	27	28	26	31	25	30	32	31
Andre årsaker/uoppgitt ...	47	47	46	46	43	52	55	57
MENN I ALT	1 554	1 560	1 563	1 561	1 559	1 557	1 568	1 568
Sysselsatte	1 115	1 095	1 080	1 091	1 122	1 088	1 074	1 089
I arbeid	994	976	1 011	1 025	850	1 019	1 011	1 018
Midlertidig fraværende	121	119	69	67	273	69	63	71
Sykdom	30	29	36	28	25	27	27	27
Ferie	65	64	9	11	224	13	11	14
Avspasering/arbeidstids- ordning	14	15	13	17	14	18	14	16
Andre årsaker/uoppgitt ...	12	11	11	11	9	11	12	14
KVINNER I ALT	1 540	1 545	1 547	1 546	1 545	1 544	1 550	1 550
Sysselsatte	915	914	908	905	924	921	906	907
I arbeid	775	772	813	814	638	822	804	806
Midlertidig fraværende	140	143	95	91	286	99	101	101
Sykdom	32	32	39	31	27	32	32	30
Ferie	58	62	9	11	214	14	9	12
Avspasering/arbeidstids- ordning	13	12	13	14	11	12	18	15
Andre årsaker/uoppgitt ...	36	36	34	35	34	41	43	43
I prosent av sysselsatte								
Fravær i alt	12,8	13,1	8,3	7,9	27,3	8,4	8,3	8,6
Menn	10,8	10,9	6,4	6,1	24,3	6,3	5,9	6,5
Kvinner	15,3	15,6	10,5	10,1	31,0	10,8	11,2	11,1
Sykdom	3,1	3,1	3,7	3,0	2,6	2,9	3,0	2,9
Menn	2,7	2,6	3,3	2,6	2,3	2,5	2,5	2,5
Kvinner	3,5	3,5	4,2	3,5	3,0	3,5	3,5	3,3
Ferie	6,1	6,3	0,9	1,1	21,4	1,3	1,0	1,3
Menn	5,8	5,9	0,9	1,0	20,0	1,2	1,0	1,2
Kvinner	6,4	6,8	1,0	1,2	23,1	1,5	1,0	1,4
Avspasering/arbeidstids- ordning	1,3	1,4	1,3	1,5	1,2	1,5	1,6	1,5
Menn	1,2	1,4	1,2	1,6	1,2	1,6	1,3	1,4
Kvinner	1,5	1,4	1,4	1,5	1,2	1,3	2,0	1,7
Andre årsaker/uoppgitt	2,3	2,3	2,3	2,3	2,1	2,6	2,8	2,9
Menn	1,1	1,0	1,0	1,0	0,8	1,0	1,1	1,3
Kvinner	3,9	4,0	3,8	3,9	3,7	4,5	4,7	4,8

Tabell 14. Arbeidssøkere uten arbeidsinntekt etter hovedsakelig virksomhet. 1 000

Hovedsakelig virksomhet	Års-gjennomsnitt		1991				1992	
	1990	1991	1.kv.	2.kv.	3.kv.	4.kv.	1.kv.	2.kv.
	I ALT	112	116	120	110	123	112	132
Hjemmearbeidende	9	8	8	7	9	8	8	8
Under utdanning	17	17	14	22	19	12	15	21
Arbeidsledig	71	80	81	70	86	82	92	85
Ufrivillig permittert uten lønn	9	7	11	5	5	6	11	6
Annet	6	5	5	6	4	4	6	6

Tabell 15. Arbeidssøkere uten arbeidsinntekt etter kjønn og alder. 1 000 og prosent

Alder. År	Års-gjennomsnitt		1991				1992	
	1990	1991	1.kv.	2.kv.	3.kv.	4.kv.	1.kv.	2.kv.
	1 000							
I ALT	112	116	120	110	123	112	132	126
16-24	42	43	42	45	47	37	44	44
25-54	63	65	69	58	69	66	78	75
55-74	7	8	9	7	6	9	10	7
MENN	66	68	72	64	70	66	84	76
16-24	25	23	23	25	25	21	26	25
25-54	37	40	43	34	41	40	51	46
55-74	5	5	6	5	4	5	7	5
KVINNER	46	48	48	46	52	46	48	50
16-24	18	20	20	20	23	16	18	19
25-54	26	26	26	24	28	26	28	29
55-74	2	3	3	2	2	4	2	3
Prosent								
I ALT	5,2	5,5	5,7	5,2	5,7	5,3	6,2	5,9
16-24	11,8	12,8	13,7	14,0	12,5	11,3	14,8	14,0
25-54	4,2	4,4	4,6	3,9	4,6	4,4	5,2	4,9
55-74	2,3	2,6	2,9	2,5	2,3	3,0	3,3	2,6
MENN	5,6	5,9	6,3	5,5	5,9	5,7	7,2	6,5
16-24	12,7	13,3	13,9	14,5	12,3	12,6	16,2	14,8
25-54	4,5	4,8	5,3	4,1	5,0	4,8	6,1	5,5
55-74	2,6	3,1	3,6	3,2	2,6	3,1	4,4	2,9
KVINNER	4,8	5,0	5,0	4,9	5,4	4,7	5,0	5,2
16-24	10,7	12,4	13,5	13,5	12,6	10,0	13,1	13,0
25-54	3,9	3,8	3,8	3,6	4,1	3,9	4,0	4,2
55-74	1,9	2,0	1,9	1,6	1,8	2,8	1,9	2,0

Tabell 16. Arbeidssøkere uten arbeidsinntekt etter søkingens varighet.

Søkingens varighet	Års- gjennomsnitt		1991				1992	
	1990	1991					1.kv.	2.kv.
			1.kv.	2.kv.	3.kv.	4.kv.		
1 000								
I alt, medregnet uoppgitt	112	116	120	110	123	112	132	126
1- 4 uker	21	22	24	21	25	17	24	23
5-13 uker	22	23	27	16	30	19	27	17
14-26 uker	16	18	17	19	13	21	22	22
27-39 uker	9	10	10	9	13	6	10	10
40-52 uker	12	10	8	11	10	11	9	12
53 uker og over	19	21	20	19	19	24	23	25
Uoppgitt	13	14	14	15	13	13	17	18
Prosent								
I alt, medregnet uoppgitt	100	100	100	100	100	100	100	100
1- 4 uker	19	19	20	19	20	15	18	18
5-13 uker	19	20	22	14	25	17	21	13
14-26 uker	15	15	14	18	11	19	17	18
27-39 uker	8	8	8	8	11	5	8	8
40-52 uker	11	8	7	10	8	10	7	10
53 uker og over	17	18	17	18	15	22	17	20
Uoppgitt	11	12	12	14	10	12	13	14
Uker								
Gjennomsnittlig varighet	30,0	30,5	28,3	31,5	28,4	34,2	29,8	33,6

Tabell 17. Arbeidssøkere uten arbeidsinntekt etter kjønn, hovedsakelig virksomhet og ønsket arbeidstid pr. uke. Tilbud av ukeverk (a 37,5 timer). 1 000

Ønsket arbeidstid pr. uke. Kjønn. Hovedsakelig virksomhet.	Års- gjennomsnitt		1991				1992	
	1990	1991	-----				-----	
			1.kv.	2.kv.	3.kv.	4.kv.	1.kv.	2.kv.
	1 000							
I ALT	112	116	120	110	123	112	132	126
1-19 timer pr. uke	12	13	12	15	10	14	13	13
20-36 timer pr. uke	11	11	11	10	11	10	13	12
37 timer og over	74	80	83	72	88	76	92	89
Uoppgitt	14	13	14	12	13	12	14	13
Gjennomsnittlig ønsket arbeidstid (timer pr. uke)	33	33	34	32	34	33	34	34
Tilbud av ukeverk	100	103	109	95	112	99	119	114
MENN	66	68	72	64	70	66	84	76
1-19 timer pr. uke	4	4	3	5	3	3	4	4
20-36 timer pr. uke	3	2	2	2	2	2	3	3
37 timer og over	50	55	59	48	58	53	67	61
Uoppgitt	9	8	8	8	7	8	10	8
Gjennomsnittlig ønsket arbeidstid (timer pr. uke)	36	36	37	35	36	36	36	36
Tilbud av ukeverk	63	66	71	60	68	64	80	73
KVINNER	46	48	48	46	52	46	48	50
1-19 timer pr. uke	8	9	8	10	7	11	9	9
20-36 timer pr. uke	9	9	9	8	9	9	9	8
37 timer og over	24	25	24	24	31	22	25	28
Uoppgitt	5	5	6	4	5	4	5	5
Gjennomsnittlig ønsket arbeidstid (timer pr. uke)	30	30	30	29	31	29	30	31
Tilbud av ukeverk	37	38	38	35	43	35	39	41
HJEMMEARBEIDENDE	9	8	8	7	9	8	8	8
Gjennomsnittlig ønsket arbeidstid (timer pr. uke)	27	27	29	25	27	26	29	29
Tilbud av ukeverk	6	6	6	5	6	6	6	6
UNDER UTDANNING	17	17	14	22	19	12	15	21
Gjennomsnittlig ønsket arbeidstid (timer pr. uke)	23	20	16	20	25	18	19	23
Tilbud av ukeverk	10	9	6	12	12	6	8	13
ARBEIDSLEDIG	71	80	81	70	86	82	92	85
Gjennomsnittlig ønsket arbeidstid (timer pr. uke)	37	37	37	36	37	36	37	37
Tilbud av ukeverk	70	78	80	68	84	79	90	84
ANNET	15	12	17	11	9	10	17	12
Gjennomsnittlig ønsket arbeidstid (timer pr. uke)	34	34	34	33	33	35	34	33
Tilbud av ukeverk	13	11	15	10	8	9	15	10

Figur 1. Arbeidsstyrken, sysselsatte og utførte ukeverk. Sesongjusterte tall. 1 000.

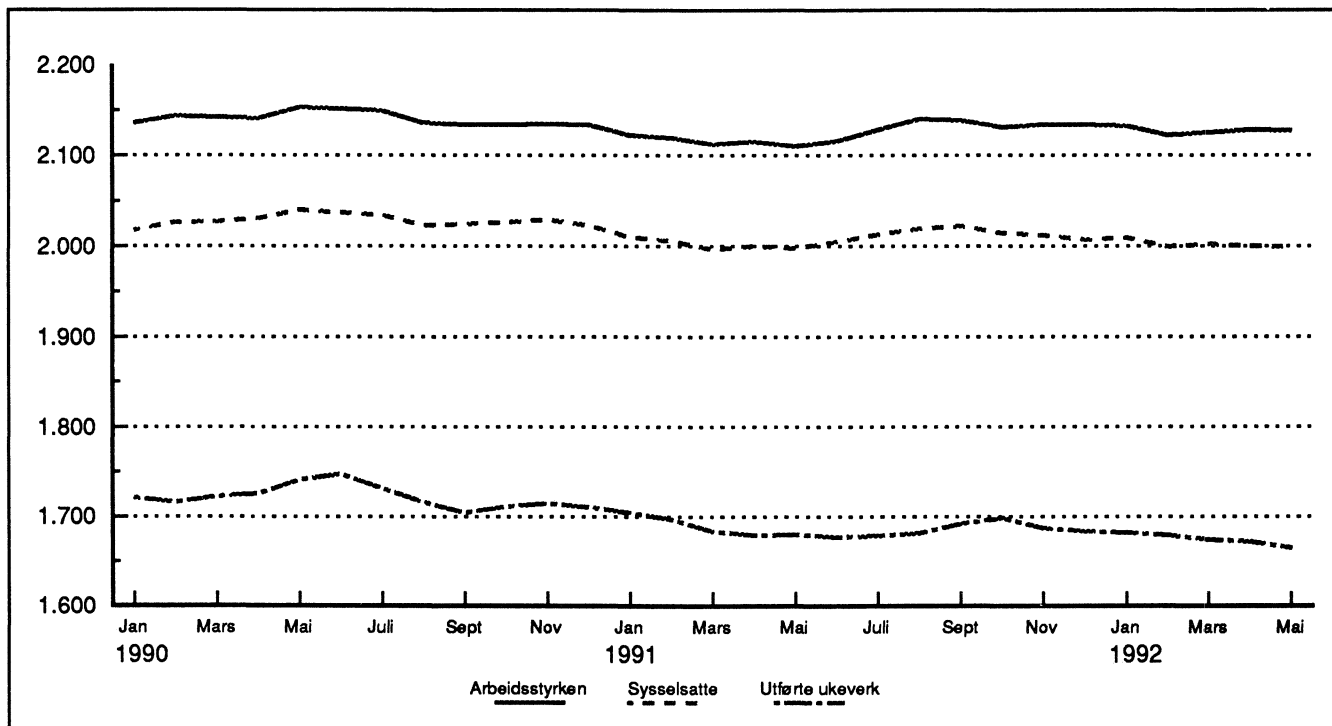

Figur 2. Arbeidssøkere uten arbeidsinntekt, registrerte ledige og registrerte ledige + arbeidsmarkedstiltak. Sesongjusterte tall. 1 000.

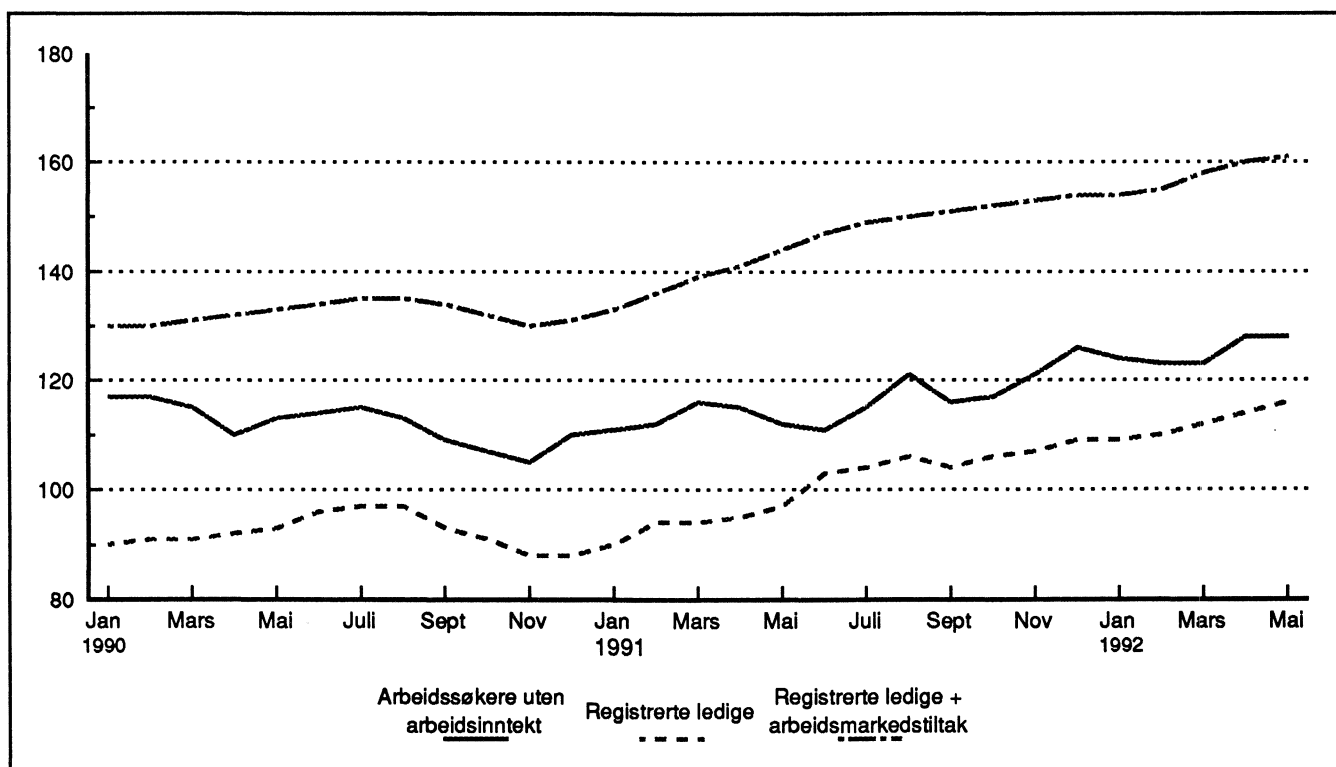

Figur 3. Sysselsatte etter alder og kjønn. 1 000

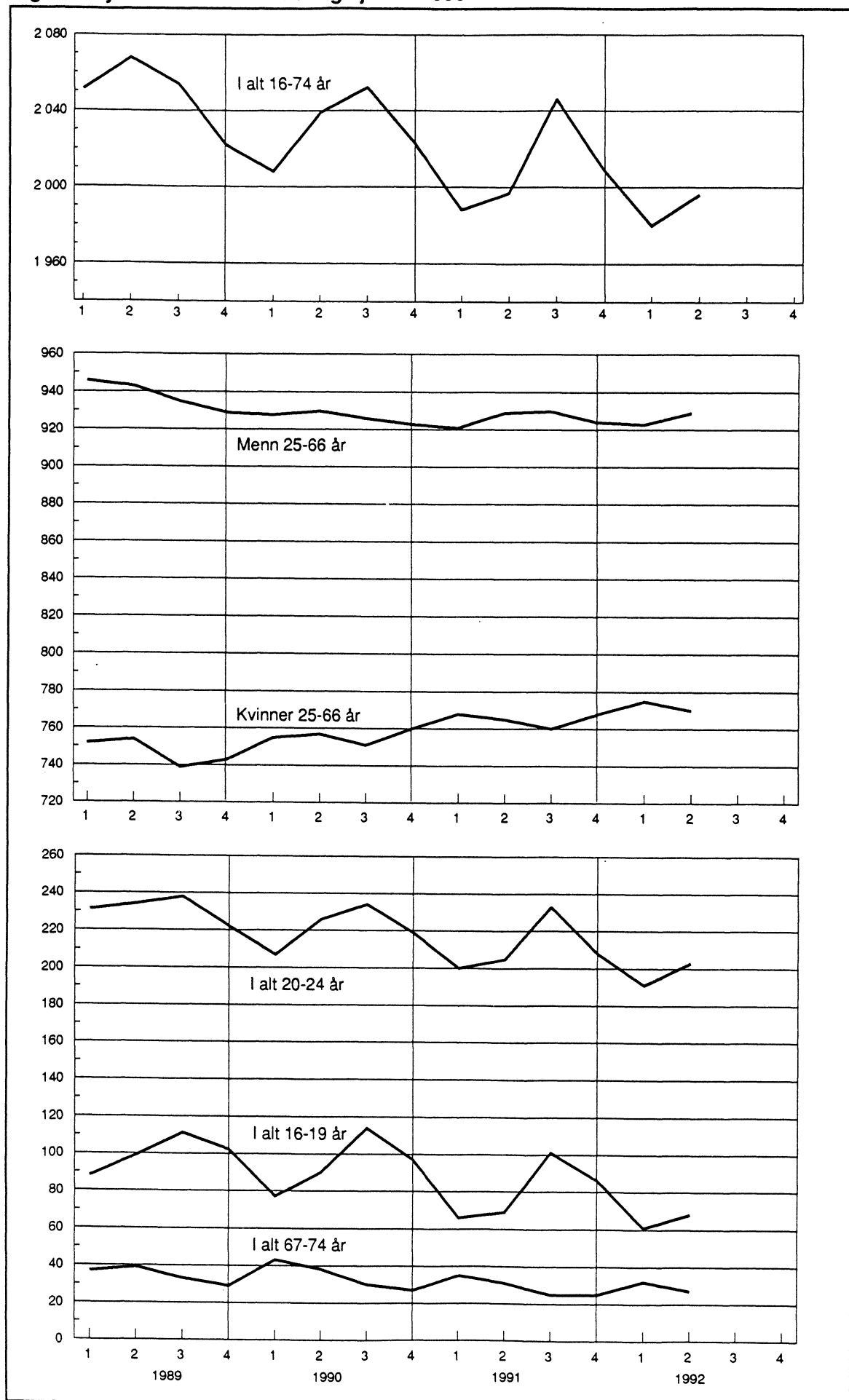

Figur 4. Arbeidssøkere uten arbeidsinntekt etter alder og kjønn. 1 000

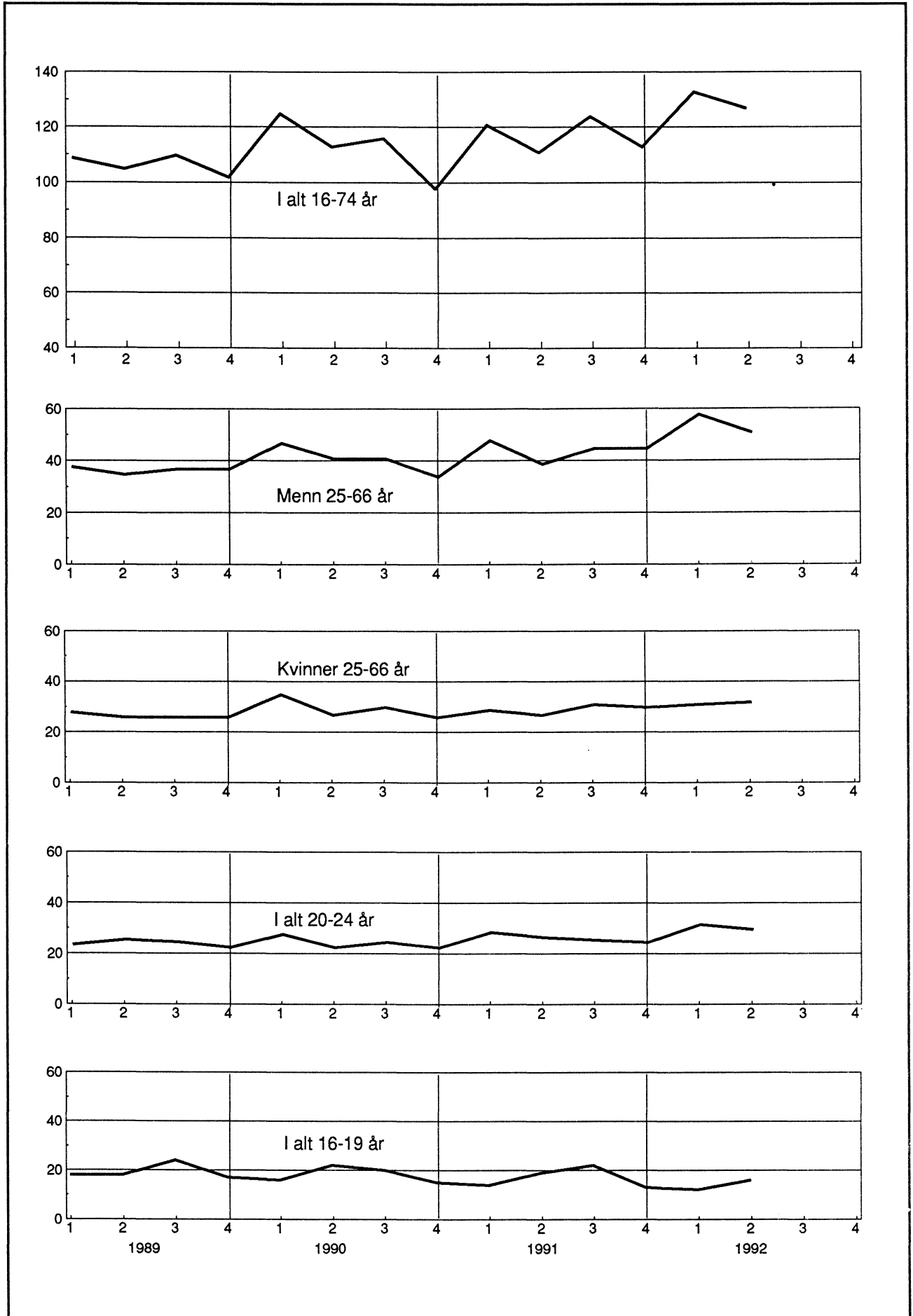

Figur 5. Arbejdsstyrken i prosent av befolkningen

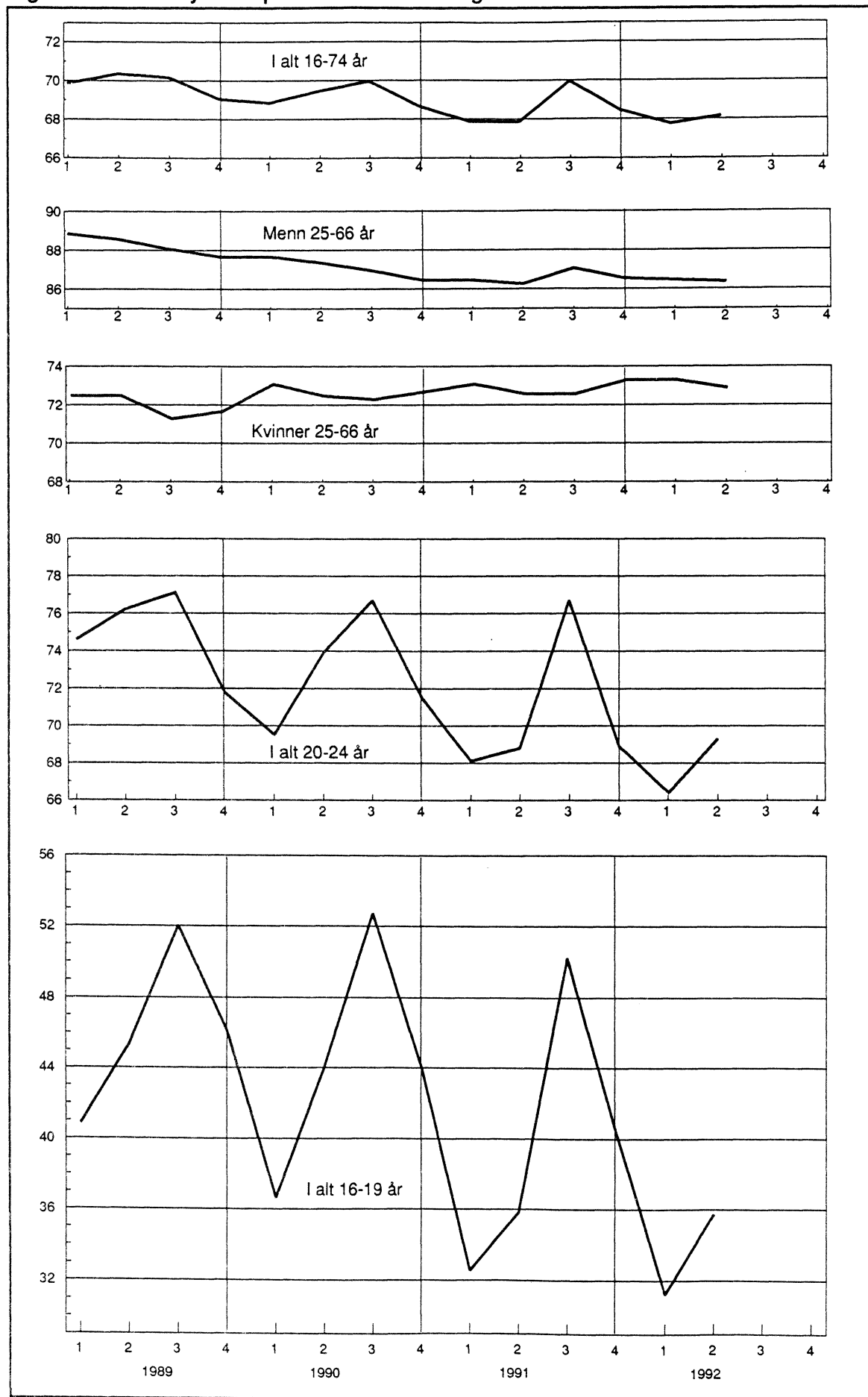

Figur 6. Sysselsatte etter næring. 1 000

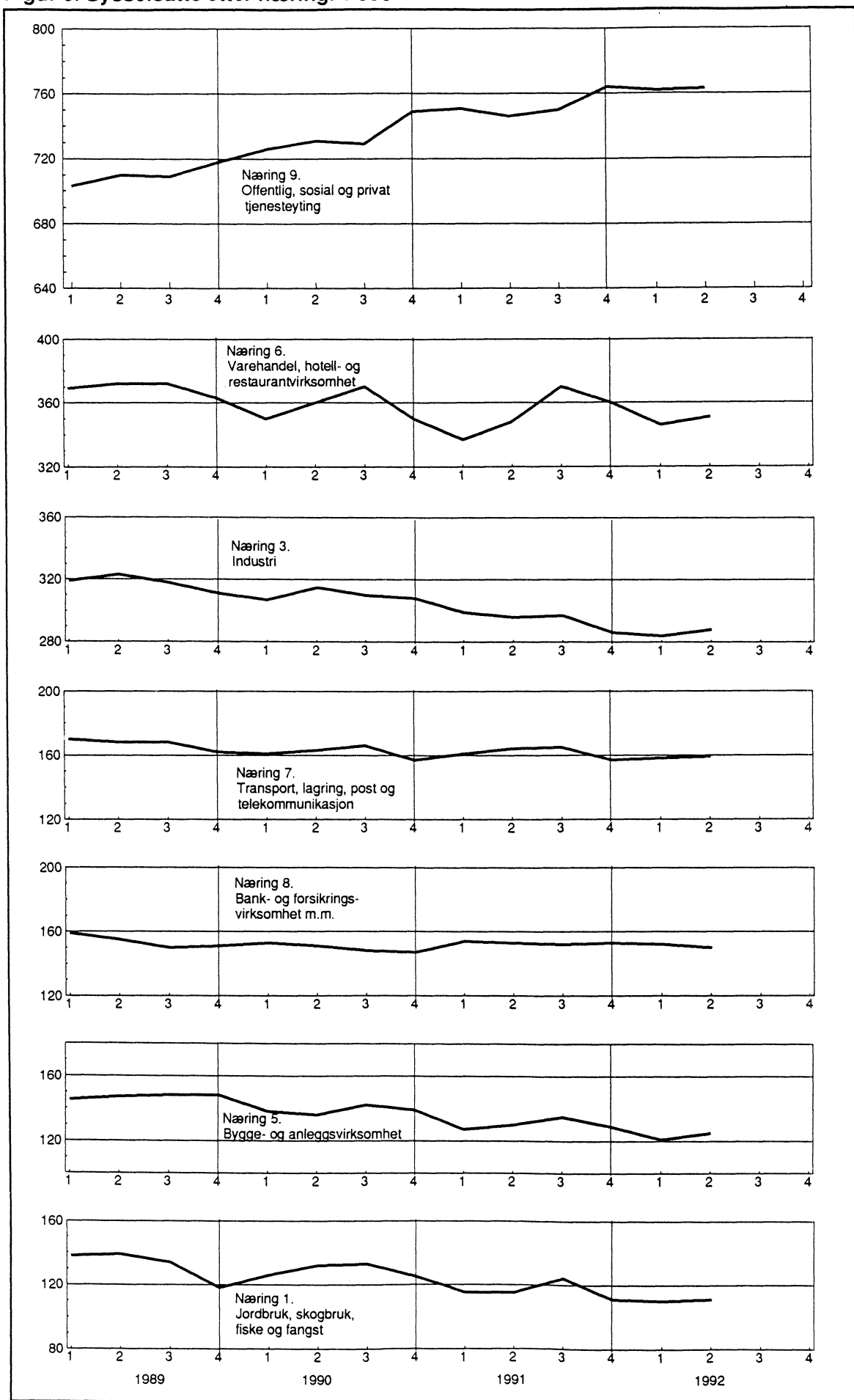

(SU nr. 30, 1992)

Petroleumsprodukter. Salg i 1. halvår 1992.

I første halvår i 1992 ble det solgt 3 884 mill. liter petroleumsprodukter. Dette er en økning på 2,3 prosent i forhold til 1. halvår 1991. Det var salget av drivstoff som økte, mens salget av fyringsprodukter gikk tilbake.

Størst økning viste salget av jetdrivstoff som gikk opp med 17,4 prosent. En medvirkende årsak er at lufttrafikken har tatt seg opp igjen etter nedgangen under Golf-krigen. Salget av jetdrivstoff ligger nå noe høyere enn før Golf-krigen.

Salget av marine gassoljer økte med 9,5 prosent i 1. halvår. Økningen er nært knyttet til oljevirkosheten i Nordsjøen.

Salget av bilbensin gikk samlet opp med 2,2 prosent i årets 6 første måneder. Økningen kommer først og fremst av høyt salg i juni etter at det var nedgang i salget i perioden januar - mai i år. En stor del av økningen i juni skyldes trolig at bensinavgiftene økte fra 1. juli i år. Salget av autodiesel økte med 4,4 prosent i 1. halvår.

Salget av fyringsparafin og fyringsolje nr. 1 og 2 gikk

samlet ned med 12,4 prosent i forhold til 1. halvår 1991. Salget av tung fyringsolje viste en nedgang på 9,4 prosent. Salget av fyringsprodukter har vist en klar nedadgående trend de siste årene.

I de siste 12 månedene er det solgt 8 071 mill. liter petroleumsprodukter, en nedgang på 1,4 prosent i forhold til tilsvarende periode ett år tidligere.

I juni 1992 ble det solgt 754 mill. liter petroleumsprodukter i alt. Dette er en økning på 8,9 prosent i forhold til juni 1991. Det var 21 utkjøringsdager i juni 1992 mot 20 i 1991.

Leveranser av råstoff til petrokjemisk industri er ikke med i tallene. En bør ellers merke seg at tallene i oversikten ikke viser forbruket, men salget. For å komme fram til forbruket må en korrigere for lagerendringer hos brukerne.

Statistikken utarbeides i samarbeid med Norsk Petroleumsinstitutt. For nærmere opplysninger om prinsipper og definisjoner som nyttes i statistikken, kontakt Norsk Petroleumsinstitutt eller Statistisk sentralbyrå.

Figur 1 Salg av utvalgte petroleumsprodukter i perioden januar - juni 1989 - 1992. Mill. liter.

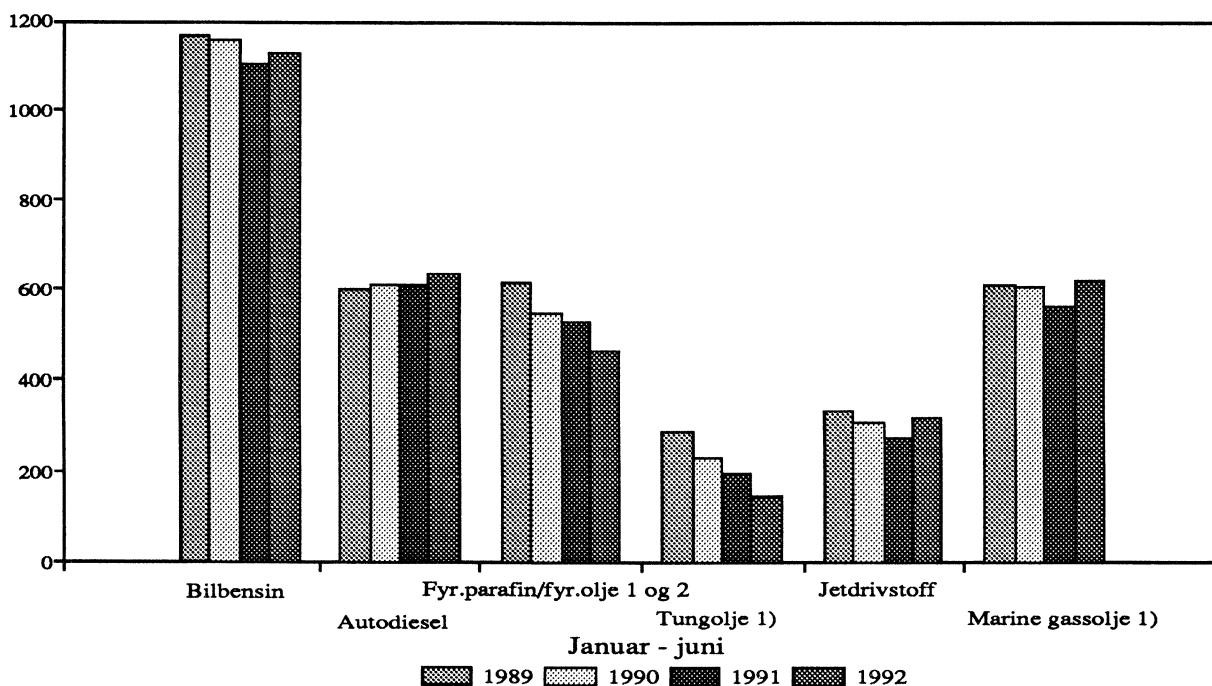

1) Unntatt bunkers.

Tabell 1. Salg av petroleumsprodukter 1). Mill. liter. Foreløpige tall

	Tolvmånedersperioder			Januar-juni			Juni	
	Juli 1990	Juli 1991	Endring	1991	1992	Endring	1991	1992
	t.o.m. juni 1991	t.o.m. juni 1992	i prosent					
Totalt salg	8 187	8 072	-1,4	3 796	3 884	2,3	692	754
Bilbensin	2 360	2 370	0,4	1 107	1 131	2,2	197	240
Av dette: Blyfri	978	1 200	22,7	495	599	21,0	92	131
Autodiesel	1 284	1 329	3,5	610	637	4,4	112	119
Fyringsparafin	212	181	-14,6	97	84	-12,9	13	10
Jetdrivstoff	589	643	9,3	271	318	17,4	52	61
Marine gassoljer	1 495	1 493	-0,2	662	725	9,5	117	130
Av dette: Bunkers	295	207	-29,8	100	107	7,1	18	18
Fyringsolje nr. 1	596	508	-14,7	276	257	-6,7	40	36
Fyringsolje nr. 2	298	230	-22,6	154	120	-22,2	12	9
Tung fyringsolje	658	562	-14,6	307	278	-9,4	52	44
Av dette: Bunkers	252	244	-3,0	113	132	16,0	21	24
Smøremidler	106	102	-3,8	50	48	-4,8	9	9
Andre petroleumsprodukter 2)	590	653	10,7	263	286	8,9	89	96

1) Omfatter også bunkers, dvs. leveranser fra norske havner til skip i utenriksfart uansett skipenes nasjonalitet.

2) Omfatter flytende propan og butan (LPG), nafta, flybensin, ekstraksjonsbensin, white spirit, tungdestillater, veiolje og asfalt (bitumen).

Tabell 2. Total salg av petroleumsprodukter 1) etter kjøpergruppe. Mill. liter. Foreløpige tall

	Tolvmånedersperioder			Januar-juni			Juni	
	Juli 1990	Juli 1991	Endring	1991	1992	Endring	1991	1992
	t.o.m. juni 1991	t.o.m. juni 1992	i prosent					
Totalt salg	8 187	8 072	-1,4	3 796	3 884	2,3	692	754
Jordbruk og skogbruk	81	68	-15,7	33	31	-6,2	5	5
Fiske og fangst	540	484	-10,4	261	238	-8,9	47	35
Bergverk, industri og kraftforsyning	1 183	1 192	0,8	561	571	1,8	100	104
Bygg og anlegg	318	321	1,0	125	141	12,2	52	57
Boliger, forretningsbygg kontorer mv.	854	800	-6,3	404	400	-0,9	58	58
Transport	4 650	4 626	-0,5	2 161	2 243	3,8	386	443
Av dette: Bunkers	574	482	-16,0	227	254	11,7	41	44
Offentlig virksomhet	241	237	-1,8	115	104	-9,7	23	21
Annet salg 2)	320	343	7,2	136	156	15,1	20	31

1) Se fotnote 1), tabell 1.

2) Omfatter oljeselskapenes eget forbruk, uspesifisert salg, leveranser til forsvaret, industriens direkte import mv.

Tabell 3. Innenlandsk salg av utvalgte petroleumsprodukter etter fylke 1). Mill. liter. Foreløpige tall

	Siste tolv måneder og med endringer fra tilsvarende periode ett år tidligere												
	Bilbensin		Autodiesel		Fyringsparafin		Fyringsolje nr. 1		Fyringsolje nr. 2		Endring		
	Juli 1991	Endring	Juli 1991	Endring	Juli 1991	Endring	Juli 1991	Endring	Juli 1991	Endring	Juli 1991	Endring	
t.o.m. juni 1992	i prosent	t.o.m. juni 1992	i prosent	t.o.m. juni 1992	i prosent	t.o.m. juni 1992	i prosent	t.o.m. juni 1992	i prosent	t.o.m. juni 1992	i prosent	t.o.m. juni 1992	i prosent
I alt	2 370	0,4	1 327	3,6	181	-14,6	506	-15,1	229	-22,7			
Østfold	139	-2,9	87	-1,8	16	-14,4	44	-14,6	6	-31,9			
Akershus	261	0,1	108	4,4	19	-21,2	49	-19,8	14	-19,1			
Oslo	214	-2,1	87	-2,7	6	-11,7	58	-10,2	64	-6,6			
Hedmark	123	-1,4	109	6,1	13	-15,4	25	-31,1	3	-35,3			
Oppland	124	0,0	94	3,6	9	-16,9	16	-29,2	2	-22,8			
Buskerud	158	-0,7	85	8,4	18	-19,6	36	-25,7	6	-27,7			
Vestfold	118	1,2	47	-5,0	11	-17,3	35	-1,1	8	-16,4			
Telemark	99	-0,2	57	7,5	7	-18,8	15	10,8	2	-45,9			
Aust-Agder	61	2,5	29	2,9	4	-16,0	11	-3,6	2	-31,3			
Vest-Agder	80	-0,3	38	5,1	6	-15,4	12	-21,2	13	-13,7			
Rogaland	176	2,7	77	6,5	10	-12,1	33	-9,2	17	-14,5			
Hordaland	190	2,9	83	11,3	17	-7,3	33	-5,9	19	-29,4			
Sogn og Fjordane	52	3,9	36	9,0	3	-8,8	9	-22,9	12	-12,1			
Møre og Romsdal	114	3,3	66	9,3	7	-6,9	16	-28,6	9	-6,6			
Sør-Trøndelag	142	-0,4	90	0,4	9	-11,7	26	-9,8	11	-21,2			
Nord-Trøndelag	75	-0,2	61	9,9	3	-22,1	9	-38,5	6	-26,7			
Nordland	124	0,6	84	1,9	11	-12,4	29	-5,2	17	-38,1			
Troms	79	2,5	50	4,1	6	-14,7	24	-5,7	7	-33,9			
Finmark	43	2,8	37	4,0	5	-15,6	18	-11,2	8	-12,9			
Ikke fordelt 2)	1		4		1		8		3				

1) Statistikken baseres i prinsippet på leveringsadressen, dvs. at salget registreres i det fylket hvor kunden overtar produktet.

2) Omfatter bl.a. industriens direkte import.

(SU nr. 30, 1992)

Veitrafikkulykker med personskade. Juni 1992

(Førrige melding ble offentliggjort i SU nr. 25, 1992)

Foreløpige tall fra Statistisk sentralbyrå viser at 36 personer ble drept og 1 025 personer skadd i politirapporterte veitrafikkulykker i juni 1992. Tilsvarende foreløpige tall for juni 1991 viste at 35 personer ble drept og 1 045 personer skadd. I følge de endelige tallene for juni 1991, har tallet på skadde personer økt til 1 204 og drepte til 36.

Tallene for 1. halvår 1992 viser 160 drepte og 5 080 skadde. Tilsvarende foreløpige tall for 1. halvår 1991 viste at 159 personer ble drept og 5 183 personer skadd.

I følge de endelige tallene for 1. halvår 1991 har tallet på skadde personer økt til 5 482 og drepte til 160.

Statistikken omfatter bare ulykker med personskade som er meldt til politiet. Dette påvirker antagelig bare tallet på skadde. En særskilt undersøkelse fra 1991 tyder imidlertid på at om lag to tredjedeler av personskadene faller utenfor. Det er spesielt fotgjenger- og sykkelulykker med et beskjedent skadeomfang som på denne måten blir underrapportert i den offisielle veitrafikkulykkesstatistikken.

Figur 1. Personer drept eller skadd, etter trafikantgruppe. Januar - juni 1982, 1989 - 1992

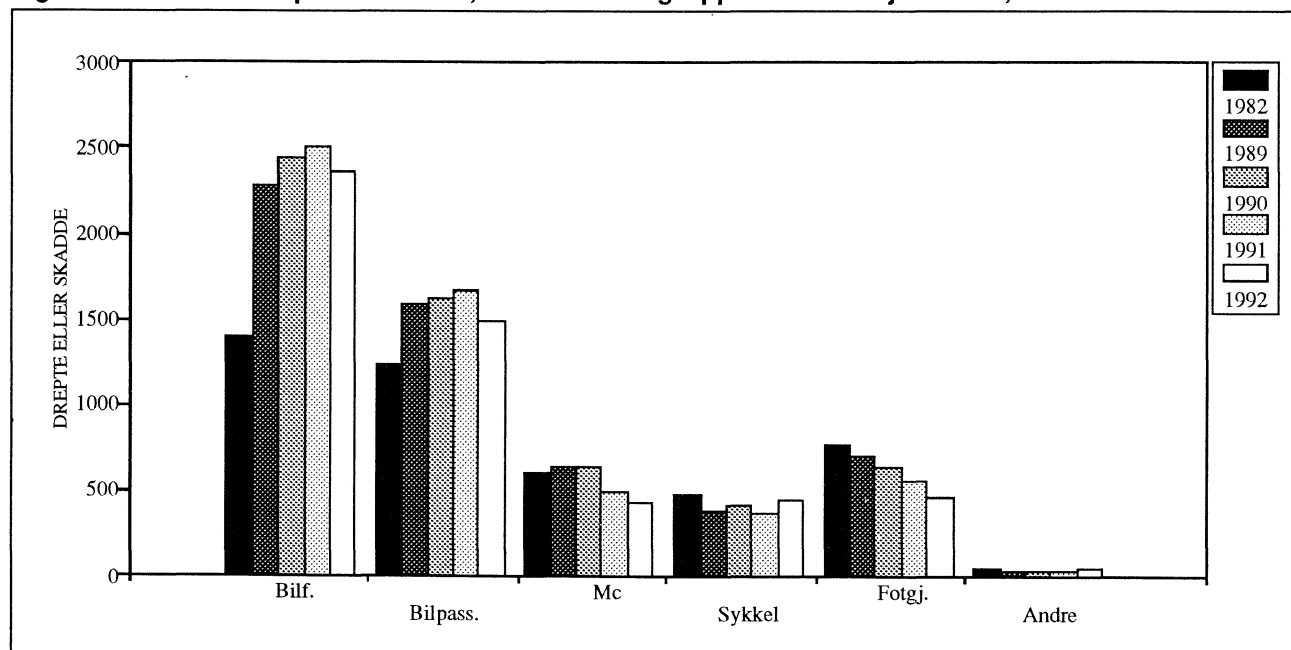

Tabell 1. Veitrafikkulykker og personer drept eller skadd, etter måned¹

	Ulykker med personskaade				Personer drept eller skadd				Personer drept			
	1989	1990	1991	1992	1989	1990	1991	1992	1989	1990	1991	1992
I alt 6 måneder	4053	4190	4058	3793	5643	5782	5642	5240	174	147	160	160
Januar	604	618	653	582	832	838	907	846	25	17	34	28
Februar	607	601	528	611	906	861	726	871	26	17	19	25
Mars	549	718	594	545	782	1053	886	740	27	42	24	19
April	620	573	658	526	812	783	909	772	25	22	21	28
Mai	758	792	732	754	1031	1053	974	950	35	25	26	24
Juni	915	888	893	775	1280	1194	1240	1061	36	24	36	36
Juli	777	780	808	-	1139	1139	1167	-	41	43	32	-
August	826	851	843	-	1166	1198	1134	-	32	28	33	-
September	720	806	830	-	971	1082	1094	-	25	25	20	-
Oktober	800	843	755	-	1061	1132	1017	-	29	28	25	-
November	680	690	681	-	920	952	951	-	38	33	27	-
Desember	638	641	702	-	971	933	1030	-	42	28	26	-
I alt 12 måneder	8494	8801	8677	-	11871	12218	12035	-	381	332	323	-

¹ Tallene for 1992 er foreløpige og rettes opp etter hvert, mest for siste måned. Tallene for 1991 og tidligere år er endelige.

Tabell 2. Veitrafikkulykker og personer drept eller skadd. Fylke

Fylke	Ulykker med personskaade				Personer drept eller skadd				Personer drept			
	Jan.-juni		Juni		Jan.-juni		Juni		Jan.-juni		Juni	
	1991	1992	1991	1992	1991	1992	1991	1992	1991	1992	1991	1992
I alt	4058	3793	893	775	5642	5240	1240	1061	160	160	36	36
Østfold	234	218	43	40	307	268	56	49	6	9	2	2
Akershus	305	278	55	70	425	391	69	103	18	14	3	5
Oslo	562	485	139	98	732	612	179	125	10	6	2	-
Hedmark	190	185	44	42	268	262	60	53	12	9	2	4
Oppland	193	177	42	39	284	284	68	61	8	20	3	4
Buskerud	210	178	47	37	310	297	61	91	7	12	-	7
Vestfold	184	183	45	40	261	246	75	50	6	10	-	1
Telemark	166	188	32	46	247	250	45	58	6	6	-	1
Aust-Agder	111	100	31	11	160	143	47	13	3	6	1	-
Vest-Agder	180	168	46	27	244	240	64	32	7	4	2	-
Rogaland	294	307	59	70	386	375	78	83	6	6	2	1
Hordaland	371	335	92	60	493	432	115	77	10	11	3	3
Sogn og Fjordane	81	90	23	24	99	126	29	35	2	6	1	1
Møre og Romsdal	180	218	32	48	246	303	50	64	13	7	6	3
Sør-Trøndelag	242	198	51	37	340	284	66	51	16	9	2	-
Nord-Trøndelag	104	84	19	15	154	131	26	20	11	6	-	-
Nordland	251	220	53	37	382	318	88	47	8	11	2	1
Troms	139	130	31	28	225	199	52	35	7	5	5	2
Finnmark	61	51	9	6	79	79	12	14	4	3	-	1

Tabell 3. Veitrafikkulykker og personer drept eller skadd, etter trafikantgruppe. Fylke

Fylke	Personer drept eller skadd i juni 1992										
	Ulykker i alt	Drepte i alt	I alt	Bilførere	Bilpassasjerer	Motor sykkel	Moped	Sykkel	Fotgjengere	Akende o.l.	Andre
I alt	775	36	1061	406	282	52	87	177	53		4
Østfold	40	2	49	25	6	3	9	5	1	-	-
Akershus	70	5	103	47	27	4	13	11	1	-	-
Oslo	98	-	125	38	19	8	9	39	11	-	1
Hedmark	42	4	53	18	14	1	2	15	2	-	1
Oppland	39	4	61	24	24	1	2	8	2	-	-
Buskerud	37	7	91	24	50	3	4	7	2	-	1
Vestfold	40	1	50	22	10	-	6	10	1	-	1
Telemark	46	1	58	32	9	1	5	7	4	-	-
Aust-Agder	11	-	13	6	4	1	-	1	1	-	-
Vest-Agder	27	-	32	13	3	2	3	9	2	-	-
Rogaland	70	1	83	26	20	5	8	19	5	-	-
Hordaland	60	3	77	25	23	7	5	13	4	-	-
Sogn og Fjordane	24	1	35	17	9	3	3	2	1	-	-
Møre og Romsdal	48	3	64	26	14	5	7	7	5	-	-
Sør-Trøndelag	37	-	51	17	17	-	4	12	1	-	-
Nord-Trøndelag	15	-	20	8	3	-	3	2	4	-	-
Nordland	37	1	47	17	12	7	2	6	3	-	-
Troms	28	2	35	15	11	1	2	3	3	-	-
Finnmark	6	1	14	6	7	-	-	1	-	-	-

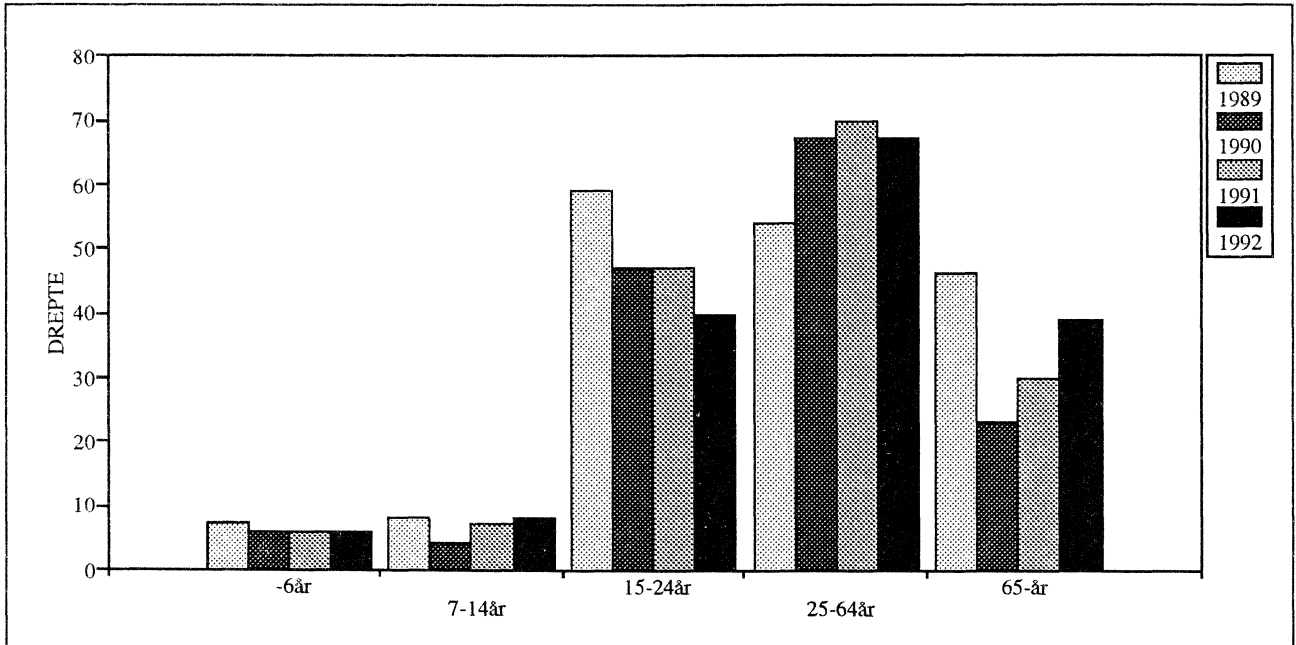
Figur 2. Personer drept etter alder. Januar - juni, 1989 - 1992

Tabell 4. Personer drept eller skadd, etter alder og trafikantgruppe

Trafikantgruppe	År	Personer drept i januar-juni						Personer drept	Personer drept eller skadd	
		Drepte i alt	-6 år	7-14 år	15-24 år	25-64 år	65- år	Juni	Januar-juni	Juni
I alt	1991	160	6	7	47	70	30	36	5642	1240
	1992	160	6	8	40	67	39	36	5240	1061
Bilførere	1991	62	-	-	21	32	9	12	2510	507
	1992	58	-	-	15	34	9	13	2357	406
Bilpassasjerer	1991	44	4	4	12	16	8	11	1676	372
	1992	47	4	3	15	17	8	10	1491	282
Motorsykkelførere og passasjerer	1991	11	-	-	5	6	-	3	197	60
	1992	7	-	-	5	2	-	3	163	52
Mopedførere og passasjerer	1991	7	-	-	4	2	1	3	292	84
	1992	3	-	-	1	-	2	1	269	87
Sykkelførere og passasjerer	1991	7	-	-	1	4	2	-	372	112
	1992	15	-	4	-	6	5	6	449	177
Fotgjengere	1991	26	2	1	4	10	9	7	552	100
	1992	25	2	1	3	6	13	3	455	53
Akende, skiløpere o.l.	1991	1	-	1	-	-	-	-	16	-
	1992	-	-	-	-	-	-	-	12	-
Andre	1991	2	-	1	-	-	1	-	27	5
	1992	5	-	-	1	2	2	-	44	4

Tabell 5. Veitrafikkulykker og personer drept eller skadd. Politidistrikt

Politidistrikt	Ulykker med personskade				Personer drept eller skadd				Personer drept			
	Jan.-juni		Juni		Jan.-juni		Juni		Jan.-juni		Juni	
	1991	1992	1991	1992	1991	1992	1991	1992	1991	1992	1991	1992
I alt	4058	3793	893	775	5642	5240	1240	1061	160	160	36	36
Politidistrikt												
Halden	30	33	7	5	41	43	10	6	-	1	-	-
Sarpsborg	85	73	13	9	114	90	20	11	2	4	1	-
Fredrikstad	58	50	13	11	71	60	14	16	1	3	-	2
Moss	61	62	10	15	81	75	12	16	3	1	1	-
Follo	74	56	15	13	113	83	23	17	2	6	-	1
Asker og Bærum	91	95	18	27	122	120	23	37	1	2	-	-
Romerike	140	127	22	30	190	188	23	49	15	6	3	4
Oslo	562	485	139	98	732	612	179	125	10	6	2	-
Kongsvinger	40	52	10	11	59	69	12	13	3	1	1	1
Hamar	83	79	20	17	107	120	26	24	4	5	1	1
Østerdalen	67	54	14	14	102	73	22	16	5	3	-	2
Gudbrandsdalen	74	68	17	19	116	121	31	29	4	10	2	2
Vestoppland	119	109	25	20	168	163	37	32	4	10	1	2
Ringerike	76	68	14	17	142	105	20	28	3	9	-	5
Drammen	80	58	15	7	106	79	16	10	3	-	-	-
Kongsberg	54	52	18	13	62	113	25	53	1	3	-	2
Nord-Jarlsberg	52	35	12	10	84	44	31	13	1	1	-	1
Tønsberg	62	64	15	12	85	85	18	16	3	4	-	-
Sandefjord	30	40	10	8	43	49	17	8	-	1	-	-
Larvik	40	44	8	10	49	68	9	13	2	4	-	-
Skien	55	57	8	15	84	73	11	17	-	1	-	-
Telemark	63	63	12	18	99	79	19	25	5	-	-	-
Notodden	25	44	7	6	32	59	8	6	1	3	-	-
Rjukan	13	12	4	3	20	22	6	5	-	1	-	-
Kragerø	10	12	1	4	12	17	1	5	-	1	-	1
Arendal	104	92	31	11	152	131	47	13	2	6	1	-
Kristiansand	131	124	26	20	168	189	35	24	3	2	-	-
Vest-Agder	56	52	20	7	84	63	29	8	5	2	2	-
Rogaland	116	108	16	31	166	139	24	40	4	2	-	1
Stavanger	115	122	30	21	139	136	35	21	2	3	2	-
Haugesund	63	77	13	18	81	100	19	22	-	1	-	-
Hardanger	31	28	7	4	45	58	8	7	1	4	-	-
Hordaland	144	111	41	25	208	142	57	36	8	4	2	3
Bergen	196	196	44	31	240	232	50	34	1	3	1	-
Sogn	28	27	10	8	40	35	15	13	1	3	1	-
Fjordane	53	63	13	16	59	91	14	22	1	3	-	1
Sunnmøre	84	117	9	25	111	172	15	38	9	6	4	2
Romsdal	48	52	12	14	76	67	21	17	3	1	2	1
Nordmøre	48	49	11	9	59	64	14	9	1	-	-	-
Utrøndelag	95	78	26	17	142	121	35	25	13	4	2	-
Trondheim	147	120	25	20	198	163	31	26	3	5	-	-
Inntrøndelag	73	45	12	7	111	69	15	9	9	5	-	-
Namdal	31	39	7	8	43	62	11	11	2	1	-	-
Helgeland	36	28	8	8	54	37	9	10	2	3	1	-
Rana	44	40	8	4	58	65	8	7	1	2	-	-
Bodø	81	60	13	7	118	82	20	9	-	2	-	-
Narvik	35	45	10	9	57	73	26	12	1	2	1	1
Lofoten og Vesterålen	55	47	14	9	95	61	25	9	4	2	-	-
Senja	49	48	8	11	75	72	12	13	1	3	1	1
Troms	90	82	23	17	150	127	40	22	6	2	4	1
Vestfinnmark	37	25	8	1	43	35	9	2	3	-	-	-
Vardø	4	5	1	2	6	8	3	3	-	2	-	1
Vadsø	8	9	-	1	12	18	-	6	-	1	-	-
Sør-Varanger	12	12	-	2	18	18	-	3	1	-	-	-

Publikasjoner utsendt i juni 1992

Norges offisielle statistikk - NOS

Byggearealstatistikk 1991 (NOS; C 28). I publikasjonen gis det opplysninger om bruksareal for ulike typer boligbygg og næringsbygg. Statistikken omfatter igangsetting og fullføring av bygg og om bygg under arbeid ved utgangen av året. Sidetall 70, 65 kr ISBN 82-537-3678-9 ISSN 0550-7162

Landbruksteljing 1. Juni 1989 Hefte I Eigedomar - Arealressursar (NOS; C 23) Opplysningane frå Landbruksteljinga 1989 Hefte I omfattar tal oppgåvepliktige i alt til teljinga, tal eigedomar og areal som høyrer til desse eigedomane. Kort oversyn over tidlegare teljingar i landbruket, gjennomføringa av Landbruksteljinga 1989 og ei vurdering av kvaliteten er med som vedlegg. Det same gjeld kopi av skjematypene som blei nytta ved teljinga og reglar for skjemautfyllinga. Sidetall 161, 85 kr ISBN 82-537-3663-0

Trygdestatistikk Alderspensionister 1988-1990 (NOS; C 22). Publikasjonen inneholder statistikk for bestanden av alderspensionister pr. 31. desember 1988. For hele perioden 1967-1990 er det også gitt opplysninger som viser utviklingen i antallet alderspensionister og i utbetalingene til alderspensjon. Statistikken omfatter folketrygdens alderspensjoner, og gir informasjon om demografiske kjennemerker, utdanning, type ytelse, pensjonsstørrelse, inntekt og formue. Pensjonsordninger utenfor folketrygden er bare kort omtalt. Sidetall 93, 75 kr ISBN 82-537-3662-2 ISSN 0800-4064

Rapporter fra Statistisk sentralbyrå -RAPP

Familiesituasjon og økonomi - En sammenlikning av husholdningers levestandard/Arne S. Andersen (RAPP; 91/19). I publikasjonen presenteres et forsøk på å sammenlikne levestandarden for ulike husholdninger og en analyse av fordelingen av levestandard innen en del husholdningstyper. Analysen er i det vesentlige basert på opplysninger om inntekt og formue fra Inntekts- og formuesundersøkelsene, i hovedsak opplysninger for året 1982. Noen hovedresultater er oppdatert til 1986. Den inneholder også en diskusjon av en del metodiske problemer forbundet med sammenlikninger av levestandard for husholdninger. Sidetall 70, 80 kr ISBN 82-537-3627-4 ISSN 0332-8422

Flytting og utdanning 1986-1989 Noen resultater fra en undersøkelse av innenlandske flyttinger på landsdelsnivå og utdanning/Lasse Sigbjørn Stambøl (RAPP; 92/15). Denne rapporten beskriver hvordan flytting etter kjønn, alder og utdanning har vært over en tidsperiode mellom par av landsdeler (til sammen 7 regioner). Datagrunnlaget er hentet fra tidsperioden 1986-1989. Sidetall 73, 90 kr ISBN 82-537-3682-7 ISSN 0332-8422

Offentlig forvaltning i Norge (RAPP; 92/13). I denne publikasjonen gis en statistisk oversikt over den offentlige forvaltningens størrelse og utvikling, med spesiell vekt på perioden 1980-1990. For enkelte hovedstørrelser trekkes det også linjer til 1960- og 1970-tallet. De viktigste endringene i sammensetningen av forvaltningens inntekter og utgifter beskrives, og utviklingen i Norge settes inn i et internasjonalt perspektiv. Videre gis det en mer detaljert gjennomgang av to sentrale områder for offentlig tjenesteyting, nemlig undervisningssektoren og helse- og sosialsektoren. Sidetall 72, 90 kr ISBN 82-537-3674-6 ISSN 0332-8422

Uke- og månedspublikasjoner mv.

Statistisk månedshefte 1992 (SM; 6/92). Gir i et sett av faste tabeller oversikt over det aller meste av det SSB lager av konjunkturstatistikk og annen måneds- og kvartalsstatistikk. Foruten tall for siste eller nest siste måned eller kvartal, gir månedsheftet tall for en rekke tidligere måneder, kvartal og år. Sidetall 140, 55 kr ISBN 82-537-3698-3 ISSN 0029-3636

Publikasjoner utsendt forts.

Publikasjonene er til salgs i bokhandlene. Uke-/månedspublikasjoner og Reprints bestilles fra SSB

Statistisk ukehefte 1992 (SU; 23/92, 24/92, 25/92, 26/92). Ukeheftene gir foruten korttidsstatistikk en løpende presentasjon av hovedresultater fra all ny statistikk etter hvert som den utkommer. Sidetall varierende, 35 kr ISSN 0550-0567

Månedstatistikk over utenrikshandelen 1992 (MU; 4/92). Heftet inneholder hovedtall for de tre siste årene sammen med mer detaljerte varegrupperinger både etter tolltariffens varenummer og etter FNs SITC-varegruppering. Samhandelen med land blir gitt i noen av tabellene. I tillegg finnes indekser over utenrikshandelen. Et vedlegg omhandler spesielt eksporten av råolje og naturgass. Serien avsluttes med et hefte nr. 13 med endelige årstall som publiseres i april/mai etter at revisjonen for foregående år er avsluttet. Sidetall 76, 35 kr ISSN 0332-6403

Bank- og kredittstatistikk Aktuelle tall 1992 (BK; 12/92, 13/92, 14/92). Her publiseres løpende regnskapsstatistikk for banker, kreditforetak, finansieringsselskaper mv. så snart tallene foreligger. Sidetall varierende, 35 kr ISSN 0333-1504

Økonomiske analyser 1992 (ØA; 92/5). Utkommer med 9 numre i året. Nr. 2-1992 har artikler om arbeidsledigheten i Europa 1970-1990, om nasjonale og regionale virkninger av et EF-tilpasset jordbruk,

om inntektsfordelingen i 80-årene og om utviklingen i lønnskattbeskatningen 1986-91. Nr. 1 hvert år har Økonomisk utsyn over foregående år. Sidetall 98, 30 kr ISBN 82-537-3613-4 ISSN 0800-4110

Samfunnsspeilet 1992 (SSP; 2/92). Samfunnsspeilet er et tidsskrift om folks levekår og livsstil, og her kommer de nyeste resultater av Statistisk sentralbyrås levekårsforskning. Samfunnsspeilet nr. 2 1992 har artikler om småbarnforeldrenes tidsbruk, om sosiale forskjeller i høyere utdanning, bruk av sosialhjelp blant unge, barn og skilsmisse, utviklingen i helsetilstanden, folketrygden, kultur- og mediebruk, fritidsbruk, årets navn, aleneboere og utviklingen i verdens befolkning. Sidetall 48, 45 kr ISBN 82-537-3689-4 ISSN 0801-7603

Folke- og bolig telling - FoB

Folke- og bolig telling 1990 Kommunehefter. (Se liste over Kommunehefter utkommet i juni.) Heftene gir resultater for hver kommune og for områder som er mindre enn kommune (delområder, grunnkretser, tettsteder). Tabeller over sysselsetting, arbeidsreiser, boliger og boforhold, husholdningssammensetning mv. Figurer med hovedtall fra tellingene 1980 og 1990. Kart over kretsinn deling og tettstedsgrenser for kommunen. Tekstdel med hovedvekt på definisjoner av enheter og kjennemerker. Sidetall ca. 48, 50 kr

Kommunehefter utkommet i juni

0417 Stange	ISBN 82-537-3466-2	1219 Bømlo	ISBN 82-537-3518-9
0420 Eidskog	ISBN 82-537-3468-9	1221 Stord	ISBN 82-537-3519-7
0602 Drammen	ISBN 82-537-3485-9	1224 Kvinnherad	ISBN 82-537-3520-0
0604 Kongsberg	ISBN 82-537-3486-7	1228 Odda	ISBN 82-537-3521-9
0605 Ringerike	ISBN 82-537-3487-5	1235 Voss	ISBN 82-537-3522-7
0623 Modum	ISBN 82-537-3488-3	1238 Kvam	ISBN 82-537-3523-5
0624 Øvre Eiker	ISBN 82-537-3489-1	1243 Os	ISBN 82-537-3524-3
0625 Nedre Eiker	ISBN 82-537-3490-5	1246 Fjell	ISBN 82-537-3525-1
0626 Lier	ISBN 82-537-3491-3	1253 Østerøy	ISBN 82-537-3528-6
0627 Røyken	ISBN 82-537-3492-1	1263 Lindås	ISBN 82-537-3529-4
0628 Hurum	ISBN 82-537-3494-8	1401 Flora	ISBN 82-537-3530-8
0701 Borre	ISBN 82-537-3495-6	1424 Årdal	ISBN 82-537-3531-6
0702 Holmestrand	ISBN 82-537-3496-4	1432 Førde	ISBN 82-537-3532-4
0706 Sandefjord	ISBN 82-537-3498-0	1439 Vågsøy	ISBN 82-537-3533-2
0709 Larvik	ISBN 82-537-3499-9	1445 Gloppen	ISBN 82-537-3534-0
0713 Sande	ISBN 82-537-3500-6	1515 Herøy	ISBN 82-537-3538-3
0720 Stokke	ISBN 82-537-3501-4	1519 Volda	ISBN 82-537-3539-1
0722 Nøtterøy	ISBN 82-537-3502-2	1520 Ørsta	ISBN 82-537-3540-5
0806 Skien	ISBN 82-537-3504-9	1528 Sykkylven	ISBN 82-537-3541-3
0807 Notodden	ISBN 82-537-3505-7	1532 Giske	ISBN 82-537-3542-1
0814 Bamble	ISBN 82-537-3506-5	1534 Haram	ISBN 82-537-3544-8
0815 Kragerø	ISBN 82-537-3507-3	1548 Fræna	ISBN 82-537-3546-4
0819 Nome	ISBN 82-537-3508-1	1563 Sunndal	ISBN 82-537-3547-2
0826 Tinn	ISBN 82-537-3510-3	1566 Sunndal	ISBN 82-537-3548-0
1122 Gjesdal	ISBN 82-537-3515-4	1601 Trondheim	ISBN 82-537-3549-9
		1624 Rissa	ISBN 82-537-3550-2

Publikasjoner under utsending i juli 1992

Byggearealstatistikk 1. kvartal 1992 (NOS C; 38). Sidetall 52, 55 kr

Elektrisitetsstatistikk 1990 (NOS C; 34). Sidetall 96, 65 kr

Industristatistikk 1990 Næringstall (NOS C; 36). Sidetall 123, 75 kr

Mennesker og modeller Livsløp og kryssløp (SØS; 78) Sidetall 336, 165 kr

Olje- og gassvirksomhet 1. kvartal 1992 Statistikk og analyse (NOS C; 33). Sidetall 73, 55 kr

Ressursbruk og produksjon i kraftsektoren (RAPP; 92/20). Sidetall 35, 75 kr

Statistisk årbok 1992 (NOS C; 32). Sidetall 494, 95 kr

Utenrikshandel 1991 (NOS C; 35). Sidetall 375, 125 kr

Statistikk som ventes publisert i kommende uke

PM = Pressemeldinger, SU = Statistisk ukehefte

Tittel/emne	Planlagt publiseringsdato	Publiseringsmåte
Byggevirkosmheten i juni 1992	29.07	SU og SSB-DATA
Studenter ved universitetene høstsemesteret 1991 ..	29.07	"
Vaksenopplæring 1990/91	29.07	"

Uke-, måneds- og kvartalspublikasjoner

Abonnementsprisene for SSBs uke-, måneds- og kvartalspublikasjoner er for året 1992 fastsatt til:

		Pr. år	Pr. hefte
Statistisk ukehefte (SU)	kr	520	35
Statistisk månedshefte (SM)	kr	415	55
Månedstatistikk over utenrikshandelen (MU)	kr	300	35
Bank- og kredittstatistikk. Aktuelle tall (BK)	kr	440	35
Økonomiske analyser (ØA)	kr	310	50 ²
Regionalstatistikk (RS)	kr	425 ¹	-
Byggearealstatistikk, kvartalspublikasjon (NOS)	kr	200	55
Olje- og gassvirkosmhet, kvartalspublikasjon (NOS)	kr	210	55
Samfunnsspeilet (SP)	kr	125	45
Byggekostnadsindeks (BKI)	kr	220	-
Konsumprisindeks og prisindeks for førstegangsomsetning innenlands (KPI)	kr	230	-

¹ Perm kr 50,- kommer ev. i tillegg.

² Nr. 1 kr 60,-

SSB tilbyr nå SSB-DATA on-line. Nærmere informasjon kan fås ved å henvende seg til Anders Grøndahl, Kongsvinger, tlf. 066-85268 eller Jon Erik Lindberg, Oslo, tlf. 02-864896.

SYSTEMATISK OVERSIKT OVER EMNEGRUPPENE

0	GENERELLE EMNER	32	Arbeidskraft
00	Generelle emner, nasjonalt	33	Lønn
01	Generelle emner, regionalt	34	Personlig inntekt og formue
09	Andre generelle emner	35	Personlig forbruk
		36	Boliger og boforhold
		39	Andre sosioøkonomiske emner
1	NATURRESSURSER OG NATURLIJØ	4	NÆRINGSØKONOMISKE EMNER
10	Ressurs- og miljøregnskap og andre generelle ressurs- og miljøemner	40	Generelle næringsøkonomiske emner
11	Areal	41	Jordbruk, skogbruk, jakt, fiske og fangst
12	Energi	42	Oljeutvinning, bergverksdrift, industri og kraftforsyning
13	Luft	43	Bygge- og anleggsvirksomhet
14	Vann	44	Utenrikshandel
15	Mineraler	45	Varehandel
16	Skog og planteliv	46	Samferdsel og reiseliv
17	Dyreliv	47	Tjenesteyting
18	Naturmiljø - levekår og økonomi	49	Andre næringsøkonomiske emner
19	Andre ressurs- og miljøemner		
2	SOSIODEMOGRAFISKE EMNER	5	SAMFUNNSØKONOMISKE EMNER
20	Generelle sosiodemografiske emner	50	Nasjonalregnskap og andre generelle samfunnsøkonomiske emner
21	Befolkning	51	Offentlig forvaltning
22	Helseforhold og helsetjeneste	52	Finansinstitusjoner, penger og kreditt
23	Utdanning og skolevesen	53	Konjunkturer
24	Kulturelle forhold, generell tidsbruk, ferie og fritid	59	Andre samfunnsøkonomiske emner
25	Sosiale forhold og sosialvesen		
26	Rettsforhold og rettsvesen	6	SAMFUNNSORGANISATORISKE EMNER
27	Levekår ellers	60	Generelle samfunnsorganisasatoriske emner
29	Andre sosiodemografiske emner	61	Administrative emner
3	SOSIOØKONOMISKE EMNER	62	Politiske emner
30	Generelle sosioøkonomiske emner	69	Andre samfunnsorganisasatoriske emner
31	Folketellinger		

STANDARDTEGN

Tall kan ikke forekomme	.	Mindre enn 0,5 av den brukte enheten	0
Oppgave mangler	..	Foreløpige tall	*
Oppgave mangler foreløpig	...	Brudd i den lodrette serien	-
Tall kan ikke offentliggjøres	:	Brudd i den vannrette serien	
Null	-		

HASTEBLAD

Returadresse:
Statistisk sentralbyrå
Salg- og abonnementservice
Postboks 8131 Dep.
N-0033 OSLO

Statistisk ukehefte

Utgis av Statistisk sentralbyrå.

Ansvarlig redaktør er Svein Longva.

Prisen for årsabonnement er kr 520,- pr. år,
kr 35,- pr. hefte.

Forespørsler om abonnement kan rettes til
Statistisk sentralbyrå, Salg- og abonnementservice.

Tlf.: (02) 86 49 63/ 64/ 65

Telefax: (02) 86 49 76

Statistisk sentralbyrå

Postboks 8131 Dep.

N-0033 Oslo

Tlf. (02) 86 45 00

Trykk: Statistisk sentralbyrå, Oslo

ISSN 0550-0567