

# Statistisk ukehefte



STATISTISK SENTRALBYRÅ

Oslo: Postboks 8131 Dep  
0033 Oslo 1  
Tlf. (02) \*86 45 00

Kongsvinger:  
Postuttak  
2201 Kongsvinger  
Tlf. (066) \*85 000

Nr. 28/92

8. juli 1992

## INNHOLD

Emne	Side
12 Kvartalsvis energibalanse, 1. kvartal 1992 .....	1
21 Skilsmisser og separasjoner, 1991 .....	9
23 Eksamener ved universitetene, studieåret 1990/91 .....	14
26 Tvistemål behandlet av forliksrådene, 1991 .....	17
42 Elektrisk kraft. Produksjon og forbruk, mai 1992 .....	18
42 Produksjonsindeksen, mai 1992 .....	20
43 Byggekostnadsindeks for boliger, juni 1992 .....	25
44 Utenrikshandelen med varer, januar-mai 1992 .....	28
46 Hoteller og andre overnattingsbedrifter. Overnattingsstatistikk, mai 1992 .....	32
51 Skatteregnskap. Innbetalt og fordelt skatt, januar-mai 1992 .....	39
Publikasjoner utsendt i juni 1992 .....	41
Publikasjoner under utsending i juli 1992 .....	43
Statistikk som ventes publisert i kommende uke .....	44



# Kvartalsvis energibalanse for 1. kvartal 1992

Innenlands forbruk av energi viste en svak nedgang i 1. kvartal 1992 i forhold til 1. kvartal 1991. Korrigert for endringer i temperaturforhold viste totalforbruket imidlertid en svak økning.

I industrien var det nedgang i forbruket både av petroleumsprodukter og elektrisitet i 1. kvartal 1992. Totalt forbruk til transport gikk noe opp, forårsaket spesielt av en økning i forbruket av jetparafin. Samlet forbruk i tjenesteyting og husholdninger mv. gikk ned. Forbruket av petroleumsprodukter økte, mens forbruket av elektrisitet (ikke temperaturkorrigert) gikk tilbake.

## Samlet oversikt

Figur 1. Netto innenlands sluttforbruk etter sektor. 1. kvartal 1990 - 1. kvartal 1992. PJ

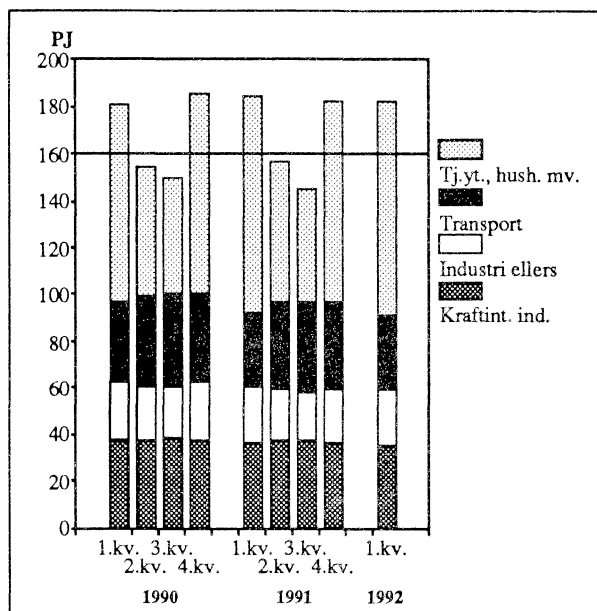

Den totale, primære energiproduksjonen i Norge var 1579 petajoule (PJ) i 1. kvartal 1992. Dette er en økning på 8 prosent i forhold til 1. kvartal 1991. Produksjon av råolje og kull gikk relativt kraftig opp, mens produksjon av naturgass og elektrisitet gikk ned. Norges totale eksport av energivarer utgjorde 1377 PJ i 1. kvartal 1992. Omlag 70 prosent av dette var eksport av råolje.

Forbruket av bunkers; mellomdestillater og tungolje til utenriks sjøfart, gikk opp med 27 prosent i forhold til 1. kvartal 1991.

Netto innenlands sluttforbruk av energi var 182 PJ i 1. kvartal 1992. Dette er en svak nedgang i forhold til 1. kvartal 1991. Både forbruket av bensin, tungolje og

elektrisitet gikk ned. Sterkest var nedgangen for tungolje, med 13 prosent. Forbruket av kull og koks, mellomdestillater og parafin (jetparafin til lufttransport) gikk opp.

Energiforbruket i industri og bergverk gikk ned med 2 prosent i 1. kvartal 1992, til tross for at produksjonsindeksen viser en økning i industriproduksjonen (ekskl. oljeutvinning og bergverksdrift) på 3 prosent. For kraftintensiv industri viser indeksen at produksjon av kjemiske råvarer og ikke-jernholdige metaller har gått noe tilbake, mens produksjon av jern, stål og ferrolegeringer har hatt en sterk framgang. Produksjonen i treforedlingssektoren har hatt en svak tilbakegang. Samlet energiforbruk i kraftintensiv industri og treforedling har gått tilbake. Forbruket av koks i produksjon av ferrolegeringer har imidlertid økt relativt kraftig.

Totalt energiforbruk i transportsektoren viser en svak økning i 1. kvartal 1992 i forhold til året før. Forbruket av bensin og tungolje har gått ned, mens forbruket av mellomdestillater og jetparafin har gått fram. Prisen på autodiesel, inkludert avgifter, gikk ned med 9 prosent. Prisøkningen på blyfri bensin og høyoktan bensin med og uten bly, var henholdsvis 4, 5 og 4 prosent. Prisøkningene på bensin skyldes en avgiftsøkning fra 1.1.1992. Avgiftene på blyfri bensin steg med 29 øre til 357 øre/liter. Avgiften på blyholdig bensin steg med 41 øre til 422 øre/liter. Avgiftene på de andre petroleumsproduktene ble ikke endret, med unntak av parafin der avgiften gikk ned med 7 øre til 62 øre/liter.

Energiforbruket i sektoren tjenesteyting og husholdninger mv. gikk ned med 2 prosent i 1. kvartal 1992 i forhold til 1. kvartal 1991. Forbruket av petroleumsprodukter gikk opp, mens forbruket av elektrisitet gikk ned. Temperaturkorrigerer av elektrisitetsforbruket viser imidlertid at forbruket i tjenesteyting og husholdninger mv. økte med 4 prosent i forhold til 1. kvartal 1991.

## Elektrisitet

Elektrisitetsproduksjonen i 1. kvartal 1992 var 32,8 TWh. Dette er en nedgang på 2,1 TWh i forhold til 1. kvartal 1991. Produksjonen i de fire siste kvartalene var 108,9 TWh. Dette er 14,2 TWh mindre enn i de fire foregående kvartalene.

Magasinenes fyllingsgrad, dvs. samlet energiinnhold i magasiner uttrykt som prosent av fulle magasiner, var ved utgangen av 1. kvartal 1992 noe høyere enn gjennomsnittet for de siste 10 år (som har vært relativt "våte" år). Ved utgangen av mars var fyllingsgraden

**Figur 2.** Produksjon og nettoeksport av elektrisk kraft. 1. kvartal 1990 - 1. kvartal 1992. GWh

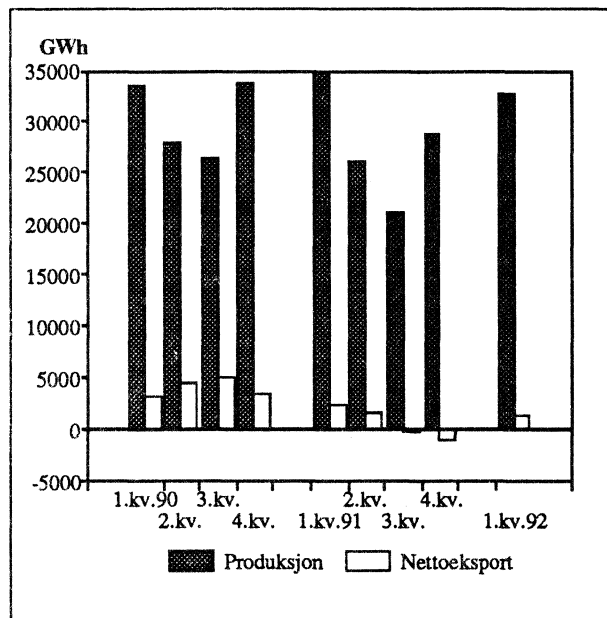

**Figur 3.** Netto innenlands sluttforbruk av elektrisk kraft. 1. kvartal 1990 - 1. kvartal 1992. GWh

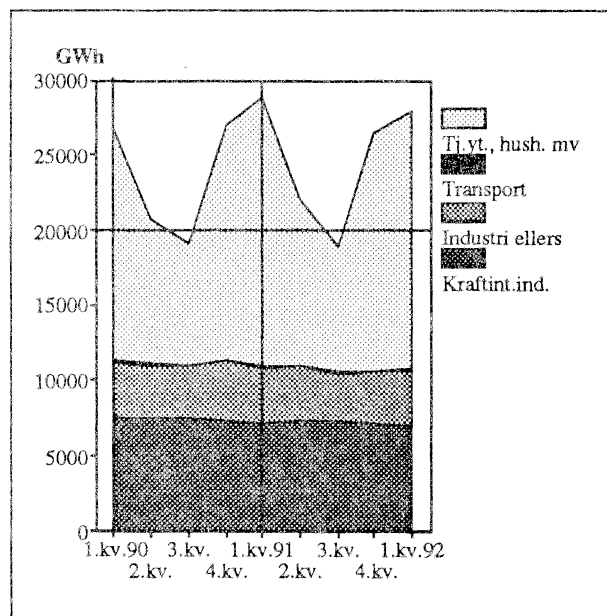

omlag 44 prosent, mens tallet ved utgangen av mars 1991 var 40 prosent.

Eksporten av elektrisk kraft var i 1. kvartal 1992 2,1 TWh. Dette er en nedgang på 0,5 TWh fra 1. kvartal 1991. Norge var igjen nettoeksportør av elektrisk kraft i 1. kvartal 1992, etter å ha vært nettoimportør i 3. og 4. kvartal 1991. Eksporten i de fire siste kvartalene var 9,9 TWh lavere enn i foregående periode.

Netto innenlands sluttforbruk av elektrisitet var i 1. kvartal 1992 28,0 TWh. Dette er en nedgang på 0,8 TWh fra 1. kvartal 1991. Forbruket gikk ned i alle sektorer utenom "bergverk og annen industri". Energiforbruket i sektoren "tjenesteyting, husholdninger mv."

påvirkes særlig av endringer i temperaturen og nedgangen i elektrisitetsforbruket kan her forklares med at 1. kvartal 1992 var mildere enn 1. kvartal 1991. Temperaturkorrigert elforbruk i sektoren økte med om lag 4 prosent, fra 18,5 TWh i 1. kvartal 1991 til 19,3 TWh i 1. kvartal 1992. Samlet temperaturkorrigert elektrisitetsforbruk økte med 2 prosent.

Elektrisitetsforbruket i de fire siste kvartalene var 95,5 TWh. Dette er tilnærmet uendret i forhold til de fire foregående kvartalene. Temperaturkorrigert forbruk viser også et tilnærmet uendret forbruk i de to periodene; 98,2 TWh for siste periode og 97,6 TWh for foregående periode.

## Råolje, naturgass og petroleumsprodukter

**Figur 4.** Produksjon og nettoeksport av råolje. 1. kvartal 1990 - 1. kvartal 1992. 1000 tonn

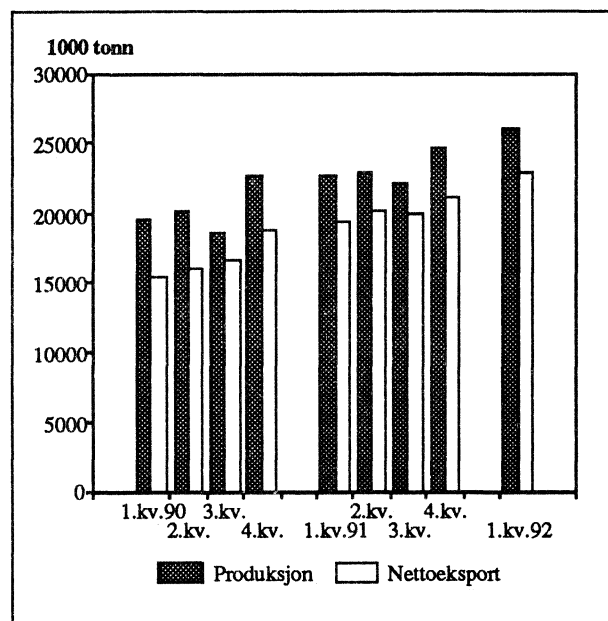

Råoljeproduksjonen var i 1. kvartal 1992 26,1 millioner tonn. Dette er en økning på 15 prosent i forhold til 1. kvartal 1991. En kraftig vekst i produksjonen på Gullfaks og Oseberg bidro sterkest til økningen. Økningen på Oseberg henger sammen med oppstartingen av Oseberg C og satellitten Gamma Nord i siste halvdel av 1991. Det var også økt produksjon på Ula og Statfjord. Produksjonsøkningen på Statfjord skyldes i stor grad oppjustering av den norske eierandelen på feltet.

Produksjonen av naturgass falt med 5 prosent til 7,5 milliarder Sm<sup>3</sup> fra 1. kvartal 1991 til 1. kvartal 1992. Alle de største feltene hadde nedgang i produksjonen i 1. kvartal 1992. Nedgangen var størst for Ekofisk og Frigg, med henholdsvis 14 og 9 prosent. Produksjonen økte på Gullfaks.

Omvandling av råolje i raffineriene var 3,3 millioner tonn i 1. kvartal 1992. Dette er det samme som i 1. kvartal 1991.

**Figur 5.** Produksjon og eksport av naturgass. 1. kvartal 1990 - 1. kvartal 1992. Mill. Sm<sup>3</sup>

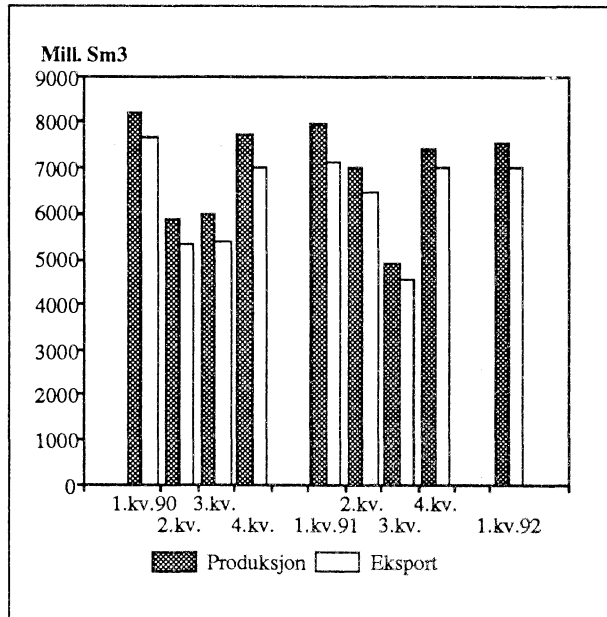

Produksjon av petroleumsprodukter i raffineriene gikk samlet ned med 4 prosent til 141 PJ i 1. kvartal 1992. Produksjonen av bensin, parafin og mellomdestillater gikk ned, mens produksjonen av tungolje og LPG (gass gjort flytende; propan og butan) økte. Endringen var størst for tungolje, med en produksjonsøkning på 13 prosent. Primærproduksjonen av nafta og NGL (våtgass; etan, propan, butan og pentaner) på norsk kontinentalsokkel viste en økning på omlag 7 prosent i forhold til 1. kvartal 1991.

**Figur 6.** Netto innenlands forbruk av petr.prod. 1. kvartal 1990 - 1. kvartal 1992. 1000 tonn

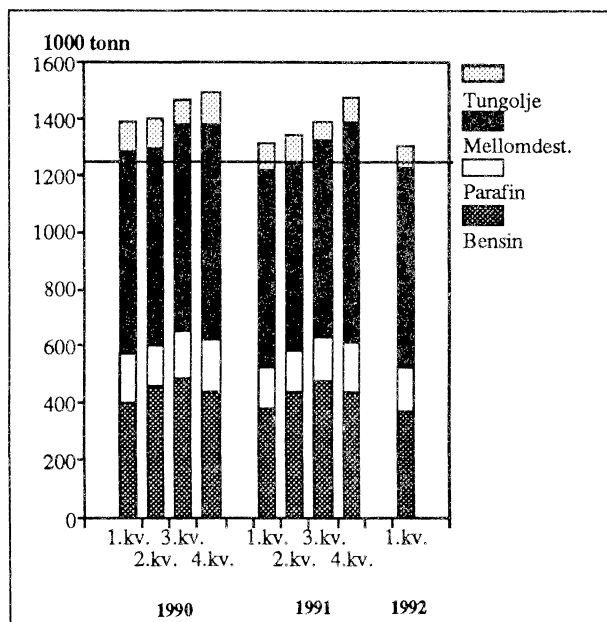

Det samlede innenlandske forbruket av petroleumsprodukter var uendret i 1. kvartal 1992 i forhold til året før, etter lenge å ha vist en synkende tendens. Forbruket av mellomdestillater viste en svak økning. Her har forbruk (salg) av fyringsolje nr. 1 og 2 gått

ned med henholdsvis 11 og 25 prosent. Forbruket av spesialdestillater er uendret, mens forbruket av autodiesel og marine gassoljer har økt med henholdsvis 7 og 13 prosent. Økningen i forbruk av marine gassoljer er nært knyttet til oljevirksomheten i Nordsjøen. Forbruket av jetparafin til luftfart har også gått opp, etter den sterke nedgangen under Gulf-konflikten i 1. kvartal 1991.

Forbruk av tungolje viser en nedgang i 1. kvartal 1992 på 13 prosent i forhold til året før. Forbruket av bensin fortsetter også å gå ned. Nedgangen fra 1. kvartal 1991 til 1. kvartal 1992 var på 2 prosent. Blyfri bensin tar stadig større andeler av bensinmarkedet. Blyfri bensin sto for omlag 52 prosent av bensinsalget i 1. kvartal 1992 mot 43 prosent året før.

Samlet forbruk av petroleumsprodukter i husholdninger og tjenesteyting mv. har siden første publisering av kvartalsvise balanser (4. kvartal 1990) vist en nedadgående tendens. I 1. kvartal 1992 gikk forbruket opp med 4 prosent. Det er forbruket av mellomdestillater som er årsaken til dette. Det er knyttet noe usikkerhet til fordelingen av mellomdestillatforbruket på de ulike sektorene, på grunn av usikker forbruksinndeling i statistikk over salg av petroleumsprodukter. At det til en viss grad er mulig å bruke f.eks. fyringsolje og autodiesel både til oppvarming og transport, gjør fordelingen av forbruket ytterligere vanskelig. Det er imidlertid grunn til å tro at økt forbruk innen tjenesteyting og bygg og anlegg i forbindelse med petroleumsvirksomheten forklarer noe av det økte forbruket i denne sektoren.

Forbruk av fyringsparafin gikk ned med 15 prosent. Prisene på fyringsparafin og fyringsolje nr.1 gikk ned med henholdsvis 13 og 10 prosent fra 1. kvartal 1991 til 1. kvartal 1992.

Eksport av petroleumsprodukter gikk opp med 12 prosent i 1. kvartal 1992.

Netto innenlands sluttforbruk av kull og koks har lenge vist en nedadgående tendens. I 1. kvartal 1992 økte imidlertid forbruket med 3 prosent i forhold til samme kvartal året før. Dette skyldes hovedsaklig økt forbruk av koks i produksjon av ferrolegeringer. Forbruket av kull og petroleokoks i produksjon av sement og kalk har også økt, mens forbruk av petroleokoks i produksjon av aluminium og kjemiske råvarer har gått tilbake.

## Datagrunnlag og definisjoner

Kvartalsvise energibalanser omfatter alle energivarer som er aktuelle for Norge. I forhold til endelig årsbalanse er kull, koks og petroleokoks slått sammen i **varebalansen**. Ved, avfall og avlut, fjernvarme, raffinerigass og jernverksgass er slått sammen i en kolonne kalt "andre". I **balansetallene** (PJ) er raffinerigass og jernverksgass slått sammen med naturgass, mens

ved, avfall og avlut og fjernvarme fortsatt er plassert under "andre".

Linjene i balansen følger det samme mønsteret som den årlige energibalansen. Forbrukssektorene er imidlertid ikke så detaljert framstilt. Vi har i tillegg valgt å ikke spesifisere omvandling-, energi- og råstoffsektorene.

Datagrunnlaget for elektrisitet er månedlig elektrisitetsstatistikk, der produksjon samt forbruk av tilfeldig kraft hentes inn fra Samkjøringen. Forbruk av elektrisk kraft i utvalgte næringer hentes inn gjennom månedlig produksjonsstatistikk.

Som datagrunnlag for forbruk av petroleumsprodukter brukes månedsstatistikken for salget. Denne statistikken er det beste grunnlag vi har for å si noe om petroleumsforbruket selv om den viser salget og ikke forbruket. Mellomdestillater omfatter dieselolje, marin gassolje, marin diesel, fyringsolje nr. 1 og 2 og spesialdestillat.

Dataene for forbruk og lager av kull og koks hentes inn kvartalsvis fra viktige industri- og handelsbedrifter.

Det er redegjort ytterligere for datagrunnlag og definisjoner i SU nr. 20 1991 og i NOS Energistatistikk.

Tallene i tabellene er ikke temperaturkorrigerede.

#### Standardtegn i tabeller:

.	Tall er umulig (ulogisk)
..	Oppgave mangler
-	Null
0	Mindre enn 0,5 av den brukte enheten

Tabell 1. Energivarebalanse for 1. kvartal 1992

	Kull og koks	Råolje	Bensin	Parafin	Mellom- destillat	Tung- olje	NGL/ LPG	Natur- gass	Elekt- risitet	Andre
	1000 t	1000 t	1000 t	1000 t	1000 t	1000 t	1000 t	Mil.Sm3	GWh	TJ
Produksjon	191	26065	1012	261	1598	429	314	7507	32792	23995
Primær produksjon	150	26065	54	.	.	.	265	7507	.	13672
Sekundær produksjon	41	.	958	261	1598	429	49	.	32792	10322
Import	332	262	63	66	94	125	274	.	789	0
Eksport	33	23028	618	69	1085	516	278	6969	2057	0
Bunkers	-	-	-	0	47	64	-	-	.	-
Lagerendring	-85	-93	4	-23	79	26	18	.	.	-
<b>Brutto innenlands tilgang</b>	<b>406</b>	<b>3206</b>	<b>460</b>	<b>236</b>	<b>639</b>	<b>0</b>	<b>327</b>	<b>538</b>	<b>31524</b>	<b>23995</b>
Omvandling	12	3329	66	0	2	96	0	-	144	2087
Forbruk i energisektorene	-	-	0	0	17	2	0	584	533	7830
Råstoff	.	.	0	0	1	1	252	-	-	-
Svinn	..	..	..	..	..	..	..	..	2833	922
Statistiske feil	19	-123	23	78	-84	-180	60	-46	0	0
<b>Netto innenlands sluttforbruk</b>	<b>375</b>	<b>-</b>	<b>372</b>	<b>157</b>	<b>704</b>	<b>80</b>	<b>15</b>	<b>-</b>	<b>28014</b>	<b>13155</b>
Industri og bergverk	369	-	1	0	37	62	15	-	10645	4327
Kraftintensiv industri	280	-	0	0	8	12	7	-	7018	294
Treforedling	3	-	0	0	2	14	0	-	1596	2781
Bergverk og annen industri	86	-	1	0	27	35	8	-	2031	1251
Transport	-	-	370	112	261	16	-	-	160	-
Tjenesteyting, husholdn. m.v.	6	-	1	44	406	3	0	-	17209	8829

Tabell 2. Energivarebalanse for 1. kvartal 1991

	Kull og koks	Råolje	Bensin	Parafin	Mellom- destillat	Tung- olje	NGL/ LPG	Natur- gass	Elekt- risitet	Andre
	1000 t	1000 t	1000 t	1000 t	1000 t	1000 t	1000 t	Mil.Sm3	GWh	TJ
Produksjon	134	22663	1098	280	1664	380	291	7939	34873	23963
Primær produksjon	90	22663	51	.	.	.	246	7939	.	13672
Sekundær produksjon	44	.	1047	280	1664	380	45	.	34873	10290
Import	335	290	117	33	208	123	252	-	82	0
Eksport	49	19646	670	150	915	254	302	7144	2515	0
Bunkers	-	-	-	0	36	51	-	-	.	-
Lagerendring	-55	1	58	1	92	25	0	.	.	-
<b>Brutto innenlands tilgang</b>	<b>365</b>	<b>3308</b>	<b>604</b>	<b>163</b>	<b>1013</b>	<b>224</b>	<b>242</b>	<b>795</b>	<b>32440</b>	<b>23963</b>
Omvandling	11	3342	40	21	10	108	0	-	144	2087
Forbruk i energisektorene	-	-	0	0	14	2	0	516	503	7798
Råstoff	.	.	0	0	1	1	208	-	-	-
Svinn	..	..	..	..	..	..	..	..	2963	922
Statistiske feil	-11	-34	183	-4	289	21	20	279	-0	0
<b>Netto innenlands sluttforbruk</b>	<b>365</b>	<b>-</b>	<b>381</b>	<b>146</b>	<b>699</b>	<b>92</b>	<b>14</b>	<b>-</b>	<b>28831</b>	<b>13155</b>
Industri og bergverk	359	-	1	0	52	66	14	-	10905	4327
Kraftintensiv industri	275	-	0	0	11	14	6	-	7123	294
Treforedling	4	-	0	0	2	16	-	-	1779	2781
Bergverk og annen industri	81	-	1	0	38	36	7	-	2002	1251
Transport	-	-	378	93	258	18	-	-	168	-
Tjenesteyting, husholdn. m.v.	6	-	1	52	390	8	0	-	17758	8829

Tabell 3. Energibalanse 1. kvartal 1990 - 1. kvartal 1992. PJ

	1990				1991				1992
	1.kv	2.kv	3.kv	4.kv	1.kv	2.kv	3.kv	4.kv	1.kv
Primær produksjon	1328	1229	1156	1442	1461	1390	1245	1494	1579
Import	67	64	65	61	55	75	58	63	51
Eksport	1092	1026	1056	1194	1234	1253	1131	1260	1377
Bunkers	3	4	5	8	4	5	5	4	5
Lagerendring	-46	-35	54	-35	6	14	12	-18	-2
Netto innenlands tilgang	254	229	214	267	285	221	180	276	247
Omvandling	280	268	256	290	299	254	207	259	289
Sekundær produksjon	262	248	239	268	284	238	192	243	271
Forbruk i energisektorene	30	29	29	31	31	32	30	32	34
Råstoff	12	12	13	11	10	11	13	13	12
Svinn	11	8	7	11	12	8	6	10	11
Statistiske feil	3	4	-1	5	32	-3	-30	23	-11
Netto innenlands sluttforbruk	181	155	150	186	185	157	146	182	182
Industri og bergverk	62	61	60	63	60	60	58	59	59
Kraftintensiv industri	37	37	38	38	36	37	37	36	35
Treforedling	9	9	9	10	10	9	8	9	9
Bergverk og annen industri	15	14	13	16	14	13	12	14	14
Transport	35	38	40	38	33	37	40	39	33
Tjenesteyting, husholdn. m.v.	84	56	50	85	92	60	49	85	90

Tabell 4. Energibalanse 2. kvartal 1988 - 1. kvartal 1992. Netto innelands sluttforbruk. PJ

		Totalt	Kull og koks	Petro- leums- produkt	Elekt- risitet	Andre
1988	2.kvartal	157	12	62	75	8
	3.kvartal	147	12	63	65	6
	4.kvartal	194	14	73	95	12
1989	Total	679	49	256	333	39
	1.kvartal	180	13	61	94	13
	2.kvartal	159	12	63	76	8
	3.kvartal	148	12	62	68	6
	4.kvartal	192	13	71	96	12
1990	Total	673	48	249	338	37
	1.kvartal	181	12	60	97	12
	2.kvartal	155	12	61	75	8
	3.kvartal	150	12	64	69	6
	4.kvartal	186	12	65	98	12
1991	Total	670	46	240	347	37
	1.kvartal	185	11	57	104	13
	2.kvartal	157	11	58	79	8
	3.kvartal	146	12	61	68	5
	4.kvartal	182	11	64	96	11
1992	1.kvartal	182	11	57	101	13



Tabell 5. Energivarebalanse for 2. kvartal 1991 - 1. kvartal 1992

	Kull og koks	Råolje	Bensin	Parafin	Mellom- destillat	Tung- olje	NGL/ LPG	Natur- gass	Elekt- risitet	Andre
	1000 t	1000 t	1000 t	1000 t	1000 t	1000 t	1000 t	Mil.Sm3	GWh	TJ
Produksjon	540	95664	3713	843	5895	1524	1132	26846	108869	72413
Primær produksjon	400	95664	187	.	.	.	922	26846	.	38852
Sekundær produksjon	140	.	3527	843	5895	1524	210	.	108869	33561
Import	1427	1593	435	180	682	457	1052	-	3926	0
Eksport	348	85578	2083	237	3352	1188	1079	25034	5581	0
Bunkers	-	-	-	0	189	227	-	-	.	-
Lagerendring	-9	141	6	0	17	-25	16	.	.	-
<b>Brutto innenlands tilgang</b>	<b>1610</b>	<b>11820</b>	<b>2071</b>	<b>786</b>	<b>3054</b>	<b>541</b>	<b>1121</b>	<b>1812</b>	<b>107213</b>	<b>72413</b>
Omvandling	44	12049	248	17	121	411	3	-	319	4643
Forbruk i energisektorene	-	-	0	0	59	9	0	2152	2283	27824
Råstoff	.	.	0	1	2	4	1059	-	-	-
Svinn	..	..	..	..	..	..	..	..	9100	2049
Statistiske feil	34	-229	93	133	34	-219	6	-340	2	0
<b>Netto innenlands sluttforbruk</b>	<b>1532</b>	<b>-</b>	<b>1730</b>	<b>635</b>	<b>2838</b>	<b>335</b>	<b>53</b>	<b>-</b>	<b>95510</b>	<b>37897</b>
Industri og bergverk	1520	-	5	1	124	253	50	-	42676	16746
Kraftintensiv industri	1196	-	0	0	28	70	21	-	28791	904
Treforedling	12	-	0	0	6	69	0	-	5975	11125
Bergverk og annen industri	311	-	5	1	91	113	29	-	7911	4717
Transport	-	-	1716	490	1142	60	-	-	606	-
Tjenesteyting, husholdn. m.v.	13	-	9	144	1572	22	3	-	52228	21151

Tabell 6. Energivarebalanse for 2. kvartal 1990 - 1. kvartal 1991

	Kull og koks	Råolje	Bensin	Parafin	Mellom- destillat	Tung- olje	NGL/ LPG	Natur- gass	Elekt- risitet	Andre
	1000 t	1000 t	1000 t	1000 t	1000 t	1000 t	1000 t	Mil.Sm3	GWh	TJ
Produksjon	443	83971	4292	.	6151	1351	1115	27556	123026	76629
Primær produksjon	281	83971	183	.	.	.	897	27556	.	39359
Sekundær produksjon	162	.	4109	1075	6151	1351	218	.	123026	37270
Import	1557	1452	588	101	824	590	1008	-	272	0
Eksport	394	72276	2600	491	3430	993	1086	24889	15475	0
Bunkers	-	-	-	0	235	235	-	-	.	-
Lagerendring	35	-331	26	-17	-53	107	5	.	.	-
<b>Brutto innenlands tilgang</b>	<b>1643</b>	<b>12816</b>	<b>2305</b>	<b>669</b>	<b>3257</b>	<b>818</b>	<b>1041</b>	<b>2666</b>	<b>107823</b>	<b>76629</b>
Omvandling	40	13022	203	23	103	536	0	-	285	4312
Forbruk i energisektorene	-	-	0	0	59	5	0	1958	1957	31602
Råstoff	.	.	2	1	2	4	984	-	-	-
Svinn	..	..	..	..	..	..	..	..	9795	2016
Statistiske feil	37	-206	330	16	205	-136	10	708	-0	0
<b>Netto innenlands sluttforbruk</b>	<b>1565</b>	<b>-</b>	<b>1771</b>	<b>629</b>	<b>2888</b>	<b>409</b>	<b>47</b>	<b>-</b>	<b>95786</b>	<b>38700</b>
Industri og bergverk	1553	-	7	1	160	301	44	-	44056	16784
Kraftintensiv industri	1203	-	0	0	33	69	19	-	29574	926
Treforedling	9	-	0	0	7	63	0	-	6494	11125
Bergverk og annen industri	341	-	7	1	120	169	25	-	7988	4733
Transport	-	-	1751	465	1124	70	-	-	609	-
Tjenesteyting, husholdn. m.v.	13	-	13	163	1605	38	3	-	51121	21916

**Tabell 7. Energibalanse for 2. kvartal 1991 - 1. kvartal 1992. PJ**

	Totalt	Kull og koks	Råolje	Petro- leums- produkt	Natur- gass/ annen gass	Vann- falls- energi	Elekt- risitet	Andre
Primær produksjon	5709	11	4047	51	1102	459	-	39
Import	247	43	67	123	-	-	14	0
Eksport	5021	10	3620	343	1028	-	20	0
Bunkers	18	-	-	18	-	-	.	-
Lagerendring	7	-0	6	1	.	-	.	-
<b>Netto innenlands tilgang</b>	<b>924</b>	<b>43</b>	<b>500</b>	<b>-186</b>	<b>74</b>	<b>459</b>	<b>-6</b>	<b>39</b>
Omvandling	1010	1	510	34	0	459	1	5
Sekundær produksjon	944	5	.	514	28	-	392	5
Forbruk i energisektorene	127	-	-	3	116	-	8	-
Råstoff	49	.	.	49	-	-	-	-
Svinn	35	..	..	..	0	-	33	2
Statistiske feil	-20	1	-10	2	-14	-	0	0
<b>Netto innenlands sluttforbruk</b>	<b>667</b>	<b>46</b>	<b>-</b>	<b>240</b>	<b>0</b>	<b>-</b>	<b>344</b>	<b>37</b>
Industri og bergverk	234	46	-	18	0	-	154	16
Kraftintensiv industri	145	36	-	5	0	-	104	0
Treforedling	36	0	-	3	-	-	22	11
Bergverk og annen industri	53	9	-	10	-	-	28	5
Transport	149	-	-	147	-	-	2	-
Tjenesteyting, husholdn. m.v.	284	0	-	74	-	-	188	21

**Tabell 8. Energibalanse for 2. kvartal 1990 - 1. kvartal 1991. PJ**

	Totalt	Kull og koks	Råolje	Petro- leums- produkt	Natur- gass/ annen gass	Vann- falls- energi	Elekt- risitet	Andre
Primær produksjon	5288	8	3552	49	1120	519	-	39
Import	245	47	61	136	-	-	1	0
Eksport	4509	12	3057	372	1012	-	56	0
Bunkers	20	-	-	20	-	-	.	-
Lagerendring	-10	1	-14	3	.	-	.	-
<b>Netto innenlands tilgang</b>	<b>994</b>	<b>44</b>	<b>542</b>	<b>-204</b>	<b>108</b>	<b>519</b>	<b>-55</b>	<b>39</b>
Omvandling	1113	1	551	37	0	519	1	4
Sekundær produksjon	1039	6	.	554	32	-	443	5
Forbruk i energisektorene	121	-	-	3	111	-	7	-
Råstoff	46	.	.	46	-	-	-	-
Svinn	37	..	..	..	0	-	35	2
Statistiske feil	40	1	-9	19	29	-	-0	0
<b>Netto innenlands sluttforbruk</b>	<b>677</b>	<b>47</b>	<b>-</b>	<b>246</b>	<b>0</b>	<b>-</b>	<b>345</b>	<b>38</b>
Industri og bergverk	244	47	-	22	0	-	159	16
Kraftintensiv industri	149	36	-	5	0	-	106	0
Treforedling	38	0	-	3	-	-	23	11
Bergverk og annen industri	57	10	-	14	-	-	29	5
Transport	150	-	-	147	-	-	2	-
Tjenesteyting, husholdn. m.v.	283	0	-	77	-	-	184	22

## Skilsmisser og separasjoner 1991

I 1991 ble 10 300 ekteskap oppløst ved skilsmisse, vel 100 flere enn året før. Økningen er beskjeden i forhold til det den var på slutten av 1980 årene, da den årlige økningen var på nærmere 600. Tallet på separasjoner derimot gikk ned med 500 fra 1990, til 12 400.

I forhold til tallet på gifte og separerte var det i 1991 stadig flest skilsmisser i aldersgruppen 25-29 år, både blant menn og kvinner. Økningen i skilsmisene det siste tiåret gjaldt alle aldersgrupper, men var størst for menn over 50 og kvinner over 45 år.

Skilsmisene var i 1991 noe jevnere fordelt over landet enn tidligere år. Likevel var det fortsatt forholdsvis flest skilsmisser i Oslo, i fylkene langs Oslofjorden og i

Finmark og færrest i kystfylkene fra Sogn og Fjordane til Nord-Trøndelag og i innlandsfylkene på Østlandet.

Ekteskapene oppløst ved skilsmisse i 1991 hadde i gjennomsnitt vart i 13,3 år. Vel 15 prosent av de oppløste ekteskapene hadde vart 2-4 år mens 12 prosent hadde vart lenger enn 25 år.

I nær 4 av 5 ekteskap som ble oppløst i 1991 var det ett eller flere barn, ialt 16 000. Av disse var 10 300 under 18 år.

Ut fra skilsmissemønsteret i 1991 er det beregnet at 44 prosent av ekteskapene kan ende i skilsmisse. Beregninger i 1981 gav 30 prosent.

Tabell 1. Oppløste ekteskap. Separasjoner. 1961-1991

Årsgjennomsnitt År	Oppløste ekteskap			Separasjoner	Oppløste ekteskap pr. 1 000 bestående 3)	
	I alt	Ved død	Ved skilsmisse		Ved død	Ved skilsmisse
1961-1965 1) .....	17 418	14 922	2 496	2 546	17,5	2,9
1966-1970 2) .....	19 622	16 586	3 036	3 434	18,3	3,4
1971-1975 .....	22 197	17 567	4 630	6 004	18,5	4,9
1976-1980 .....	24 371	18 088	6 283	7 826	18,6	6,5
1981-1985 .....	26 165	18 536	7 630	9 848	19,3	7,9
1986-1990 .....	27 627	18 730	8 898	11 537	20,0	9,5
1977 .....	23 868	17 769	6 099	7 497	18,3	6,3
1978 .....	24 282	18 036	6 246	7 486	18,6	6,4
1979 .....	25 026	18 418	6 608	8 271	19,0	6,8
1980 .....	24 876	18 242	6 634	8 641	18,8	6,8
1981 .....	25 496	18 360	7 136	9 183	19,0	7,4
1982 .....	25 389	18 224	7 165	9 843	18,9	7,4
1983 .....	26 245	18 577	7 668	9 942	19,3	8,0
1984 .....	26 405	18 431	7 974	10 079	19,3	8,3
1985 .....	27 292	19 086	8 206	10 193	20,1	8,6
1986 .....	26 547	18 656	7 891	10 184	19,7	8,3
1987 .....	27 353	18 936	8 417	10 667	20,1	8,9
1988 .....	27 539	18 767	8 772	11 358	20,0	9,4
1989 .....	27 832	18 594	9 238	12 529	20,0	9,9
1990 .....	28 865	18 695	10 170	12 948	20,2	11,0
1991 .....	28 541	18 260	10 281	12 435	19,9	11,2

1) Ikke medregnet ekteskap oppløst ved død der ektefellene var separerte. 2) Ikke medregnet om lag 50 ekteskap oppløst ved død i 1966 der ektefellene var separerte. 3) Pr. 1 000 gifte og separerte kvinner.

Tabell 2. Skilsmisser etter ekteskapets varighet og barnetall. 1991

	Skilsmisser i alt	Prosent	Skilsmisser etter barnetall					
			0	1	2	3	4 og over	Uopp- gitt
I alt .....	10 281	100,0	2 123	2 442	3 918	1 347	393	58
Under 1 år .....	31	0,3	13	6	5	1	1	5
1 " .....	121	1,1	70	40	7	1	-	3
2 " .....	352	3,4	229	94	22	3	2	2
3 " .....	621	6,0	334	207	67	5	-	8
4 " .....	624	6,0	280	241	94	4	-	5
5 " .....	558	5,4	201	209	129	12	2	5
6 " .....	615	5,9	177	220	174	33	4	7
7 " .....	529	5,1	128	172	189	35	3	2
8 " .....	486	4,7	109	160	173	36	6	2
9 " .....	423	4,1	76	118	177	43	3	6
10 - 14 " .....	1 796	17,4	270	415	855	223	30	3
15 - 19 " .....	1 593	15,4	101	282	857	291	58	4
20 - 24 " .....	1 337	13,0	70	166	720	304	72	5
25 år og over .....	1 194	11,6	64	112	449	356	212	1
Uopp-gitt .....	1	0,0	1	-	-	-	-	-

Tabell 3. Skilsmisserater for gifte og separerte i ulike aldersgrupper. Årsgjennomsnitt

Kjønn og år	Skilte pr. 1 000 gifte og separerte									
	Alder. År									
	15 og over	15-19	20-24	25-29	30-34	35-39	40-44	45-49	50-54	55-59
<b>Menn</b>										
1959-1962	2,8	1,8	5,6	5,8	4,5	4,0	3,3	2,9	2,1	1,7
1969-1972	3,9	2,2	6,5	8,7	7,5	5,8	4,5	3,3	2,7	1,8
1974-1975	5,6	2,3	9,0	11,7	10,3	9,3	6,8	4,8	3,8	2,5
1976-1980	6,5	3,3	10,0	13,0	12,1	10,6	9,0	6,5	4,1	2,7
1981-1985	7,9	2,2	10,1	15,3	14,6	13,0	11,6	9,1	5,9	3,5
1986-1990	9,4	2,3	12,3	18,2	17,5	15,1	13,6	11,5	8,1	4,8
1986	8,2	-	10,6	15,8	14,8	13,3	12,1	9,9	7,1	3,8
1987	8,8	-	10,8	16,0	16,6	14,2	12,9	11,1	7,6	4,2
1988	9,3	-	11,4	17,0	17,4	14,5	13,3	11,7	8,3	5,1
1989	9,8	12,0	14,3	20,1	18,2	15,6	13,9	11,9	8,4	5,2
1990	10,9	-	15,3	23,0	20,7	18,2	15,6	12,6	9,0	5,7
1991	11,1	-	19,9	21,1	20,8	18,8	16,0	13,2	10,1	5,6
<b>Kvinner</b>										
1959-1962	2,8	2,4	5,9	5,3	3,8	3,5	3,1	2,6	1,8	1,3
1969-1972	3,8	3,2	7,8	8,4	6,3	4,7	3,5	2,9	2,2	1,4
1974-1975	5,6	4,2	11,2	11,4	9,6	7,9	5,1	3,9	2,7	1,8
1976-1980	6,5	4,1	12,3	13,4	11,1	9,5	7,4	4,8	2,9	1,8
1981-1985	7,9	3,8	14,1	16,2	13,5	12,0	10,2	6,9	3,9	2,3
1986-1990	9,5	4,2	16,8	19,5	16,4	14,3	12,4	9,5	5,4	3,0
1986	8,3	3,0	14,3	16,9	14,3	12,1	11,2	8,0	4,5	2,8
1987	8,9	1,9	15,2	17,9	15,5	13,5	11,4	9,1	5,1	2,9
1988	9,4	5,7	16,0	19,0	16,2	13,7	12,3	9,6	5,8	3,0
1989	9,9	4,9	18,7	20,7	16,9	15,2	12,9	9,8	5,8	3,0
1990	10,9	7,2	20,9	23,7	19,3	17,2	13,9	10,8	6,0	3,2
1991	11,2	6,3	21,2	23,8	19,7	17,2	14,7	11,2	6,9	3,4

Tabell 4. Beregnet andel av gifte menn og kvinner, som vil bli skilt før en viss alder, forutsatt skilsmissemønster som i 1970-1971, 1974-1975, 1980, 1985, 1986, 1987, 1988, 1989, 1990 og 1991. Prosent 1).

Kjønn og år 2)	Alder. År					
	25	30	35	40	50	65
<b>Menn</b>						
1970-1971	1,9	6,1	9,3	11,8	14,9	17,2
1974-1975	2,6	7,9	12,4	16,2	20,8	23,7
1980	3,4	9,5	15,0	19,6	26,0	29,2
1985	3,6	11,2	17,9	23,5	31,5	35,7
1986	3,5	10,9	17,2	22,6	30,7	35,1
1987	3,7	10,7	17,8	23,5	32,2	36,8
1988	3,9	11,7	19,1	24,8	33,7	38,7
1989	4,1	13,3	20,9	26,8	35,7	40,8
1990	4,5	14,5	22,9	29,7	38,9	44,0
1991	4,6	14,2	22,7	29,6	39,2	44,8
<b>Kvinner</b>						
1970-1971	2,4	6,4	9,2	11,2	13,9	15,7
1974-1975	3,7	8,9	13,1	16,4	20,1	22,2
1980	5,3	11,8	16,7	20,9	26,0	28,2
1985	6,3	14,1	20,3	25,1	31,9	34,6
1986	6,2	13,9	19,9	24,6	31,5	34,4
1987	5,4	13,5	20,0	25,3	32,6	35,7
1988	6,1	14,7	21,3	26,6	34,2	37,6
1989	6,3	15,6	22,5	28,1	35,9	39,1
1990	7,1	17,5	25,1	31,3	39,3	42,5
1991	7,3	17,8	25,5	31,7	40,0	43,6

1) Under forutsetning av at et kull gifte (medregnet separerte) personer gjennomlever de aldersavhengige skilsmisserater observert vedkommende periode, og at gjengifte og dødsfall ikke forekommer. Prosent for alder 25 år er anslått ut fra registrert folkemengde. Bare skilsmisser hvor vedkommende ektefelle var bosatt i Norge er regnet med. 2) Observasjonsår.

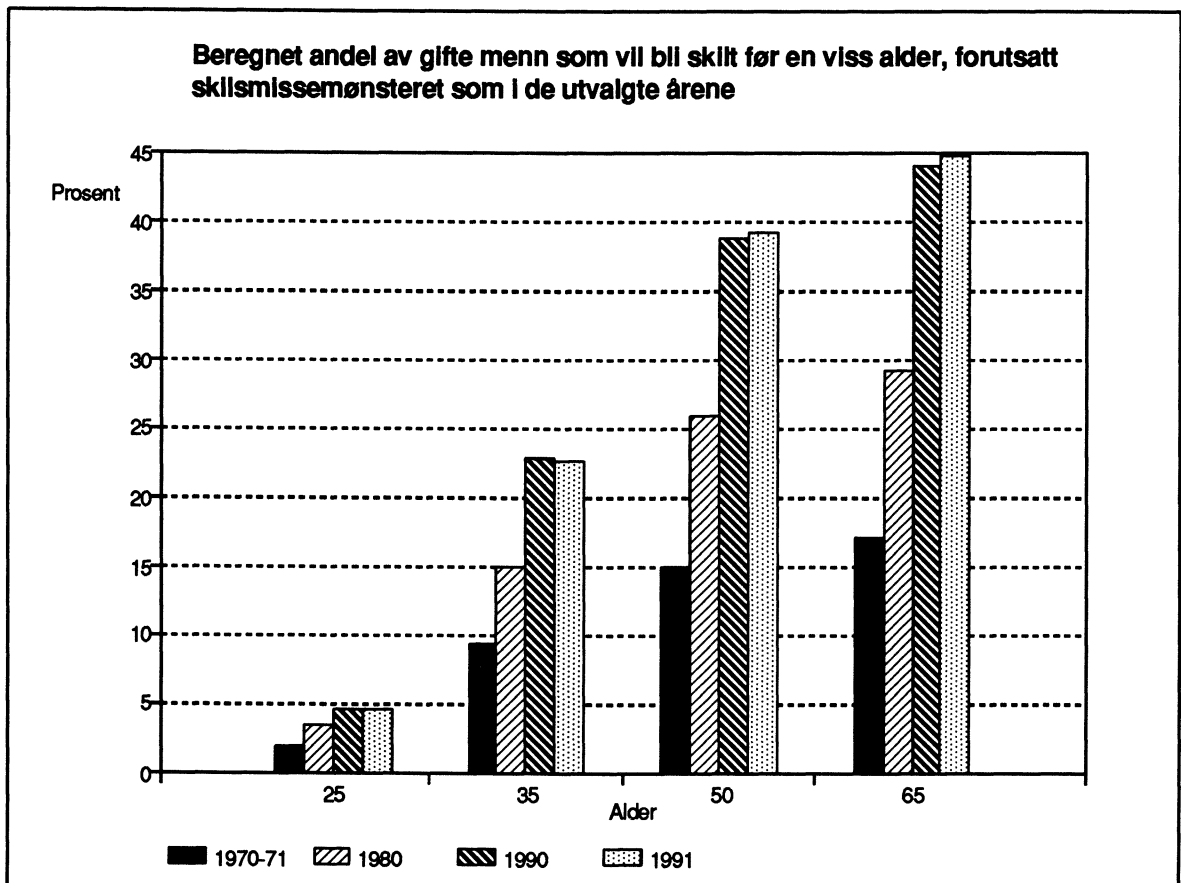
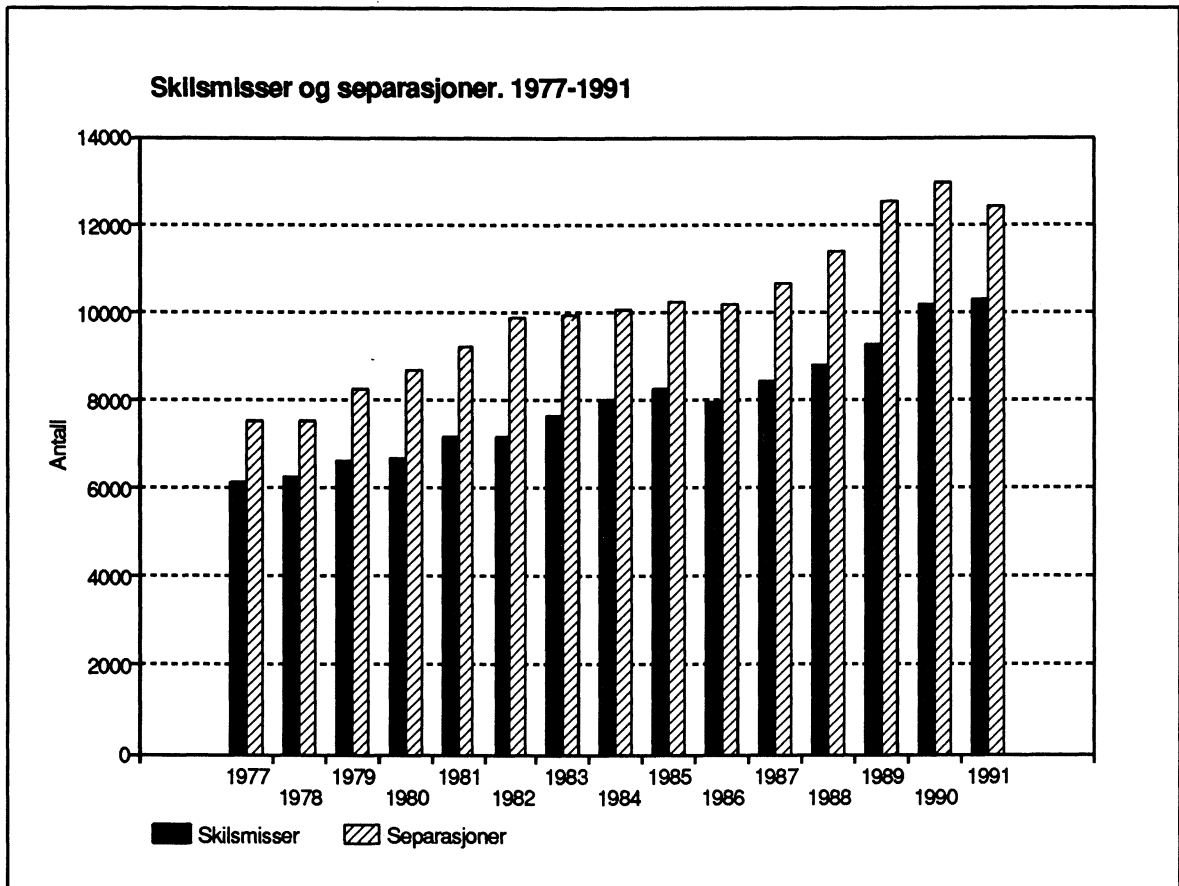

## Skilsmisser pr. 1 000 bestående ekteskap. Fylke. 1991

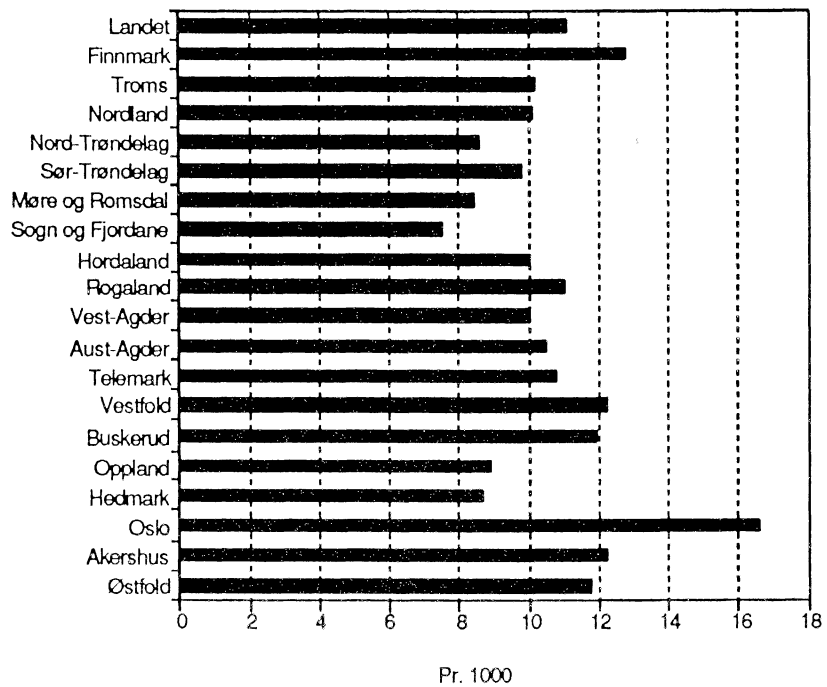

(SU nr. 28, 1992)

## **Eksamener ved universitetene studieåret 1990/91**

I studieåret 1990/91 var det 9 853 som tok examen philosophicum, viser Statistisk sentralbyrås utdanningsstatistikk. Dette er 2 prosent flere enn året før. Det ble avlagt 22 prosent flere grunnfagseksamener og 43 prosent flere mellomfagseksamener.

På universitetsnivå II (lavere grads eksamen) ble det avlagt 2 860 eksamener. Dette er 11 prosent flere enn

forrige år. På universitetsnivå III (høyere grads eksamen) ble det avlagt 3 777 eksamener, som er 6 prosent flere enn forrige år.

Kvinnene stod for henholdsvis 62, 52 og 40 prosent av de beståtte eksamenene på universitetsnivå I, II og III. For lisensiat- og doktorgrader var denne andelen 22 prosent.



Tabell 1. Beståtte eksamener ved universiteter, etter kjønn og utdanningens art.

Utdanningens art	I alt		Menn		Kvinner	
	1989/90	1990/91	1989/90	1990/91	1989/90	1990/91
Utdanning på universitets- og høgskolenivå I .....	19 759	22 669	7 729	8 660	12 030	14 009
Grunnfag .....	7 037	8 550	2 672	3 087	4 365	5 463
Mellomfag .....	2 774	3 974	1 083	1 563	1 691	2 411
Storfag .....	243	280	110	134	133	146
Examen philosophicum .....	9 693	9 853	3 856	3 870	5 837	5 983
Annen utdanning .....	12	12	8	6	4	6
Utdanning på universitets- og høgskolenivå II .....	2 571	2 860	1 250	1 373	1 321	1 487
Hovedfag uten fullstendig embetseksamen .....	60	85	31	46	29	39
Cand.mag.-utdanning .....	1 271	1 437	586	605	685	832
Translatørutdanning .....	18	12	5	4	13	8
Pedagogisk seminar .....	702	666	313	300	389	366
Siviløkonomutdanning .....	201	288	121	195	80	93
Høyere revisoreksamen .....	84	82	64	58	20	24
Examen oecon.-utdanning .....	175	232	105	143	70	89
Hovedstudier i musikk .....	45	34	22	18	23	16
Annen utdanning .....	15	24	3	4	12	20
Utdanning på universitets- og høgskolenivå III .....	3 494	3 777	2 099	2 269	1 395	1 508
Mag.art.-utdanning .....	77	29	34	18	43	11
Cand.philol.-utdanning .....	197	228	96	93	101	135
Cand.theol.-utdanning .....	35	44	17	31	18	13
Praktisk-teologisk seminar .....	27	20	24	11	3	9
NHH Høyere avdeling .....	-	15	-	10	-	5
Fordypningsstudier i musikk .....	4	13	3	7	1	6
Cand.musicæ.-utdanning .....	-	7	-	4	-	3
Cand.paed.-utdanning .....	5	14	2	1	3	13
Cand.polit.-utdanning .....	202	239	92	133	110	106
Cand.oecon.-utdanning .....	44	25	25	14	19	11
Cand.psychol.-utdanning .....	77	103	31	40	46	63
Cand.sociol.-utdanning .....	17	19	10	10	7	9
Cand.sosion.-utdanning .....	6	6	2	3	4	3
Cand.jur.-utdanning .....	474	521	264	270	210	251
Cand.scient.-utdanning .....	436	508	282	331	154	177
Siv.ing.-utdanning .....	925	1 053	702	796	223	257
Arkitektutdanning .....	60	51	24	26	36	25
Cand.med.-utdanning .....	279	277	150	143	129	134
Cand.med.-utdanning, tilleggseksamen for utenlandsstudenter .....	120	104	74	68	46	36
Cand.-nursol .....	10	14	-	4	10	10
Folkehelsevitenskap, kandidatstudium .....	7	17	4	8	3	9
Cand.odont.-utdanning .....	58	70	26	34	32	36
Cand.pharm.-utdanning .....	11	13	-	1	11	12
Cand.med.vet.-utdanning .....	45	47	20	24	25	23
Cand.med.vet.-utdanning, tilleggseksamen for utenlandsstudenter .....	23	11	9	5	14	6
Nautikk .....	5	-	5	-	-	-
Pedagogisk utdanning for landbrukskandidater .....	17	22	12	11	5	11
Pedagogisk utdanning for sivilingeniører .....	35	29	27	17	8	12
Idrettskandidatutdanning .....	24	11	15	8	9	3
Fiskerikandidatstudiet .....	12	15	8	10	4	5
Master.phil.-utdanning .....	1	1	1	1	-	-
Meieriingeniørutdanning .....	24	21	7	6	17	15
Jordskifte kandidatstudiet .....	30	33	19	21	11	12
Naturforvaltningskandidatstudiet .....	23	27	11	18	12	9
Sivilagronomutdanning .....	122	108	66	58	56	50
Landskapsarkitektutdanning .....	35	32	13	9	22	23
Forstkandidatstudiet .....	27	30	24	25	3	5
Utdanning på forskernivå ..	372	403	316	314	56	89
Dr.ing.grad .....	85	90	79	86	6	4
Dr.scient.grad .....	99	133	81	97	18	36
Licentiat- og dr.philosgrad .....	188	180	156	131	32	49

Tabell 2. Beståtte eksamener ved universiteter, etter kjønn og utdanningens art. 1990/91

Utdanningens art	I alt	Universitetet i				
		Oslo	Bergen	Tromsø	Trondheim	Andre
Utdanning på universitets- og høghskolenivå I .....	22 669	10 900	6 305	1 913	3 079	472
Grunnfag .....	8 550	3 737	2 625	743	1 212	233
Mellomfag .....	3 974	2 103	750	213	681	227
Storfag .....	280	33	73	127	47	-
Examen philosophicum ....	9 853	5 027	2 857	830	1 139	-
Annen utdanning .....	12	-	-	-	-	12
Utdanning på universitets- og høghskolenivå II .....	2 860	1 406	347	210	459	438
Hovedfag uten fullstendig embetseksamen .....	85	35	3	17	29	1
Cand.mag.-utdanning.....	1 437	789	268	79	301	-
Translatørutdanning .....	12	-	-	-	-	12
Pedagogisk seminar .....	666	350	69	114	129	4
Siviløkonomutdanning ....	288	-	-	-	-	288
Høyere revisoreksamen ...	82	-	-	-	-	82
Examen oecon.-utdanning .	232	232	-	-	-	-
Hovedstudier i musikk ...	34	-	-	-	-	34
Annen utdanning .....	24	-	7	-	-	17
Utdanning på universitets- og høghskolenivå III .....	3 777	1 328	558	159	1 265	467
Mag.art.-utdanning.....	29	20	3	3	3	-
Cand.philol.-utdanning ..	228	101	79	7	41	-
Cand.theol.-utdanning ...	44	10	-	-	-	34
Praktisk-teologisk seminar .....	20	-	-	-	-	20
NHH Høyere avdeling .....	15	-	-	-	-	15
Fordypningsstudier i musikk .....	13	-	-	-	-	13
Cand.musicae.-utdanning .	7	-	-	-	-	7
Cand.paed.-utdanning ....	14	14	-	-	-	-
Cand.polit.-utdanning ...	239	94	103	11	31	-
Cand.oecon.-utdanning ...	25	25	-	-	-	-
Cand.psychol.-utdanning .	103	66	37	-	-	-
Cand.sociol.-utdanning ..	19	19	-	-	-	-
Cand.sosion.-utdanning ..	6	-	-	-	6	-
Cand.jur.-utdanning .....	521	415	81	25	-	-
Cand.scient.-utdanning ..	508	263	143	52	50	-
Siv.ing.-utdanning .....	1 053	2	-	-	1 051	-
Arkitektutdanning .....	51	-	-	-	15	36
Cand.med.-utdanning .....	277	144	65	29	39	-
Cand.med.-utdanning, tilleggseksamen for utenlandsstudenter .....	104	84	20	-	-	-
Cand.-nursol .....	14	14	-	-	-	-
Folkehelsevitenskap, kandidatstudium .....	17	-	-	17	-	-
Cand.odont.-utdanning....	70	44	26	-	-	-
Cand.pharm.-utdanning....	13	13	-	-	-	-
Cand.med.vet.-utdanning .	47	-	-	-	-	47
Cand.med.vet.-utdanning, tilleggseksamen for utenlandsstudenter .....	11	-	-	-	-	11
Pedagogisk utdanning for landbrukskandidater .....	22	-	-	-	-	22
Pedagogisk utdanning for sivilingeniører .....	29	-	-	-	29	-
Idrettskandidatutdanning.	11	-	-	-	-	11
Fiskerikandidatstudiet ..	15	-	-	15	-	-
Master.phil.-utdanning ..	1	-	1	-	-	-
Meieringeniørutdanning .	21	-	-	-	-	21
Jordskifte kandidatstudiet	33	-	-	-	-	33
Naturforvaltningskandidatstudiet .....	27	-	-	-	-	27
Sivilagronomutdanning ...	108	-	-	-	-	108
Landskapsarkitektutdanning .....	32	-	-	-	-	32
Forstkandidatstudiet ....	30	-	-	-	-	30
Utdanning på forskernivå ..	403	130	69	21	127	56
Dr.ing.grad .....	90	-	-	-	90	-
Dr.scient.grad .....	133	42	29	3	15	44
Licentiat- og dr.philosgrad .....	180	88	40	18	22	12

(SU nr. 28, 1992)

## Tvistemål behandlet av forliksrådene i 1991

Forliksrådene behandlet 133 903 tvistemål i 1991. Dette er en nedgang på 54 819 saker eller 29 prosent fra året før. Snaut 92 prosent av sakene ble endelig avgjort av forliksrådene, mens de øvrige gikk videre til behandling i by- og herredsrettene.

Av de sakene som ble avgjort av forliksrådene var det 16 prosent som ble avvist, hevet eller som bortfalt, mens 82 prosent ble pådømt, de aller fleste ved uteblivelsesdom. Forlik ble oppnådd i vel 2 prosent av sakene.

Tabell 1. Tvistemål behandlet av forliksrådene, etter avgjørelse. Fylke

Fylke	I alt	Avvist, hevet eller bortfalt	Forlikt	Pådømt ved uteblivelsesdom	Pådømt ellers	Vist til retten
1987 .....	258 658	43 580	5 615	180 441	2 905	26 117
1988 .....	323 285	53 372	4 083	237 801	10 579	17 450
1989 .....	286 703	44 193	4 547	208 853	12 652	16 458
1990 .....	188 722	27 660	3 278	135 558	9 418	12 808
1991 .....	133 903(1)	19 191	2 950	92 003	8 714	11 045
1991						
Østfold .....	7 063	755	150	4 263	1 318	577
Akershus .....	13 803	1 602	237	9 536	1 112	1 316
Oslo .....	25 837	6 344	830	15 350	819	2 494
Hedmark .....	5 785	648	80	4 404	302	351
Oppland .....	5 406	535	38	4 228	324	281
Buskerud .....	8 450	869	317	5 899	751	614
Vestfold .....	6 038	1 098	133	3 926	395	486
Telemark .....	4 470	293	100	3 496	205	376
Aust-Agder .....	2 102	254	53	1 484	132	179
Vest-Agder .....	3 511	468	89	2 444	193	317
Rogaland .....	6 520	944	205	4 476	306	589
Hordaland .....	10 152	1 350	158	6 978	639	1 027
Sogn og Fjordane .....	2 227	303	35	1 576	125	188
Møre og Romsdal .....	5 527	665	103	3 949	354	456
Sør-Trøndelag .....	7 262	1 009	120	5 204	501	428
Nord-Trøndelag .....	3 738	365	41	2 927	171	234
Nordland .....	8 320	841	127	6 314	527	511
Troms .....	4 868	601	57	3 420	384	406
Finnmark .....	2 824	247	77	2 129	156	215

1) Forliksrådene i Øyer, Hemsedal, Ballangen og Værøy har ikke sendt inn oppgaver for 1991. For disse kommunene er det derfor brukt 1990-tall.

(SU nr. 28, 1992)

## Elektrisk kraft. Produksjon og forbruk mai 1992

Elektrisitetsproduksjonen i mai 1992 var på 8 761 GWh, ifølge foreløpige oppgaver fra Statistisk sentralbyrå. Dette er en nedgang på 4,1 prosent sammenliknet med mai 1991. Sammenholder en de to siste tolv månedersperiodene, var det en nedgang på 11,0 prosent.

Kraftutvekslingen med utlandet viste for mai 1992 et eksportoverskudd på 543 GWh, mot 919 GWh i mai 1991.

Bruttoforbruket innenlands i mai 1992 gikk opp med 0,1 prosent fra mai 1991. Sammenholder en de to siste

tolvmånedersperiodene, var det en nedgang på 1,1 prosent. I bruttoforbruket er medregnet tilfeldig kraft til elektrokjeler. Tallene er ikke temperaturkorrigert.

Forbruket i kraftintensiv industri viste en nedgang på 3,6 prosent i mai 1992 sammenliknet med mai 1991. I siste tolv månedersperiode gikk forbruket i kraftintensiv industri ned med 2,9 prosent fra samme periode ett år tidligere.

Statistikken utarbeides i samarbeid med Samkjøringen av kraftverkene i Norge.

Figur 1. Produksjon og forbruk av elektrisk kraft. Tolvmånedersperioder. GWh

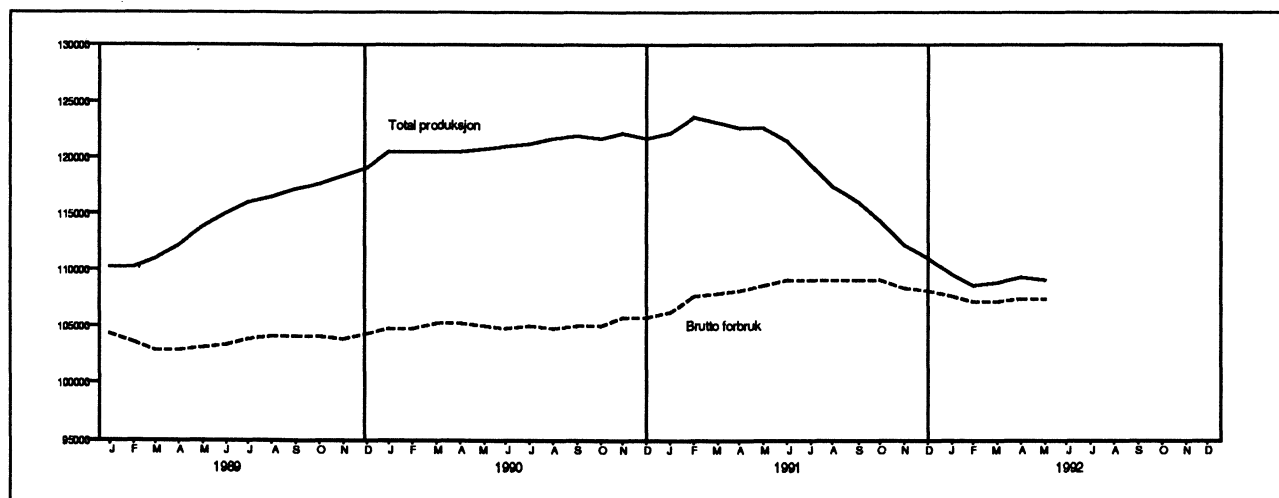

Figur 2. Import og eksport av elektrisk kraft. Måned. GWh

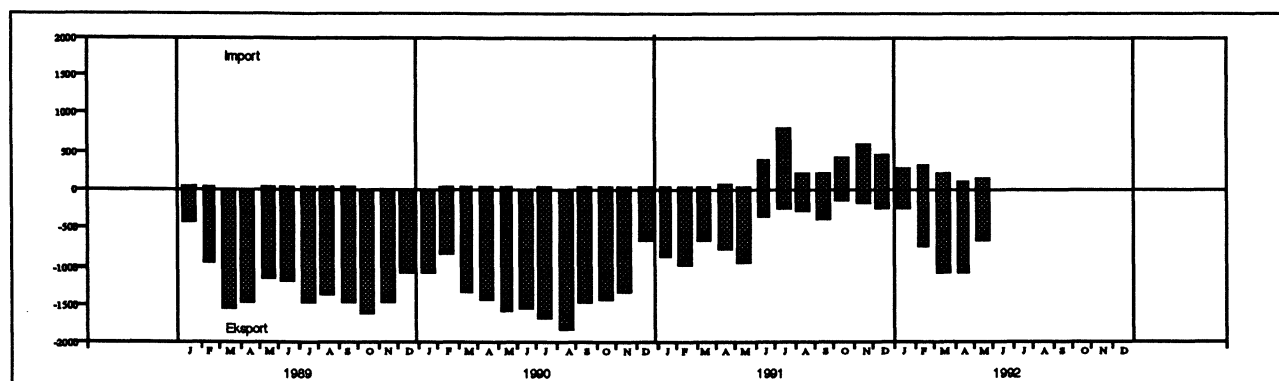

## Produksjon, import, eksport og forbruk av elektrisk kraft. GWh. Foreløpige tall

	Tolvmånedersperioder			Januar-mai			Mai	
	Juni 1990	Juni 1991	Endring	1991	1992	Endring	1991	1992
	t.o.m. mai 1991	t.o.m. mai 1992	i prosent			i prosent		
Østfold .....	3 570	3 925	10	1 536	1 526	-1	340	501
Akershus .....	662	828	25	315	316	1	78	105
Oslo .....	66	57	-13	30	18	-39	8	3
Hedmark .....	2 253	2 228	-1	911	971	7	134	158
Oppland .....	5 310	4 190	-21	2 334	2 109	-10	277	424
Buskerud .....	9 102	6 806	-25	4 220	3 331	-21	641	736
Vestfold .....	10	10	-1	6	6	-12	1	1
Telemark .....	12 555	8 771	-30	6 303	4 373	-31	898	707
Aust-Agder .....	5 250	3 711	-29	2 221	1 965	-12	253	254
Vest-Agder .....	10 630	8 649	-19	4 590	4 268	-7	915	769
Rogaland .....	11 234	10 264	-9	4 728	5 017	6	1 278	836
Hordaland .....	15 280	14 499	-5	6 609	6 795	3	1 058	983
Sogn og Fjordane .....	13 915	11 942	-14	5 613	5 533	-1	833	905
Møre og Romsdal .....	6 203	6 249	1	2 489	2 989	20	445	410
Sør-Trøndelag .....	4 576	4 992	9	1 947	2 410	24	333	417
Nord-Trøndelag .....	3 004	2 793	-7	1 341	1 350	1	161	166
Nordland.....	14 959	14 593	-2	6 754	6 826	1	1 174	1 071
Troms .....	2 512	2 860	14	1 311	1 425	9	171	171
Finnmark .....	1 331	1 572	18	527	599	14	130	139
Svalbard .....	47	52	11	23	26	11	4	4
<b>Total produksjon .....</b>	<b>122 469</b>	<b>108 994</b>	<b>-11,0</b>	<b>53 808</b>	<b>51 852</b>	<b>-3,6</b>	<b>9 132</b>	<b>8 761</b>
Vannkraft .....	122 051	108 564	-11,1	53 648	51 689	-3,7	9 097	8 732
Varmekraft .....	417	431	3,2	160	163	2,3	34	28
+ Import .....	318	4 064	1 176,1	170	1 007	491,0	32	124
- Eksport .....	14 171	5 619	-60,3	4 231	3 811	-9,9	951	667
<b>= Brutto forbruk</b>								
innenlands .....	108 616	107 439	-1,1	49 747	49 048	-1,4	8 213	8 218
<b>Forbruk 1) i kraft-</b>								
<b>intensiv industri 2) ..</b>	<b>29 121</b>	<b>28 291</b>	<b>-2,9</b>	<b>11 861</b>	<b>11 501</b>	<b>-3,0</b>	<b>2 480</b>	<b>2 390</b>
Prod. av kjemiske								
råvarer .....	4 722	4 254	-9,9	1 937	1 817	-6,2	395	362
Prod. av jern, stål								
og ferrolegeringer ..	7 543	7 487	-0,7	2 910	3 050	4,8	650	658
Prod. av aluminium og								
andre metaller .....	16 856	16 550	-1,8	7 015	6 633	-5,4	1 436	1 370

1) Målt hos mottakeren.

2) Unntatt tilfeldig kraft til elektrokjeler.

## Produksjonsindeksen i mai 1992

**Produksjonen i oljeutvinning, bergverksdrift, industri og kraftforsyning økte med 2,4 prosent fra mai 1991 til mai 1992 viser Statistisk sentralbyrås produksjonsindeks. Ved vurdering av tallene må en ta hensyn til at pinsen falt i mai i fjor og i juni i år, og at 17. mai var på søndag i år.**

Indeksen for industrien alene gikk opp 8,6 prosent jamført med tilsvarende måned året før. Indeksen for utvinning av råolje og naturgass gikk ned 3,1 prosent vesentlig som følge av vedlikeholdsstans på Statfjordfeltet. For kraftforsyning var det en nedgang på 3,8 prosent sammenliknet med samme måned foregående år.

### **Sesongjustert**

Sesongjustert totalindeks gikk i perioden mars - mai opp 2,5 prosent fra foregående tremånedersperiode. Indeksen for industrien gikk opp 3,7 prosent. Produksjonen i utekonkurrerende næringer økte med 4,1 prosent og hjemmekonkurrerende næringer med 4,9 prosent. I skjermede næringer gikk produksjonen opp 2,2 prosent. Vi gjør oppmerksom på at usikkerheten i de sesongjusterte resultatene i de siste månedene har vært noe større enn tidligere.

Figur 1

Produksjonsindeks for oljeutvinning, bergverksdrift, industri og kraftforsyning. 1990 = 100

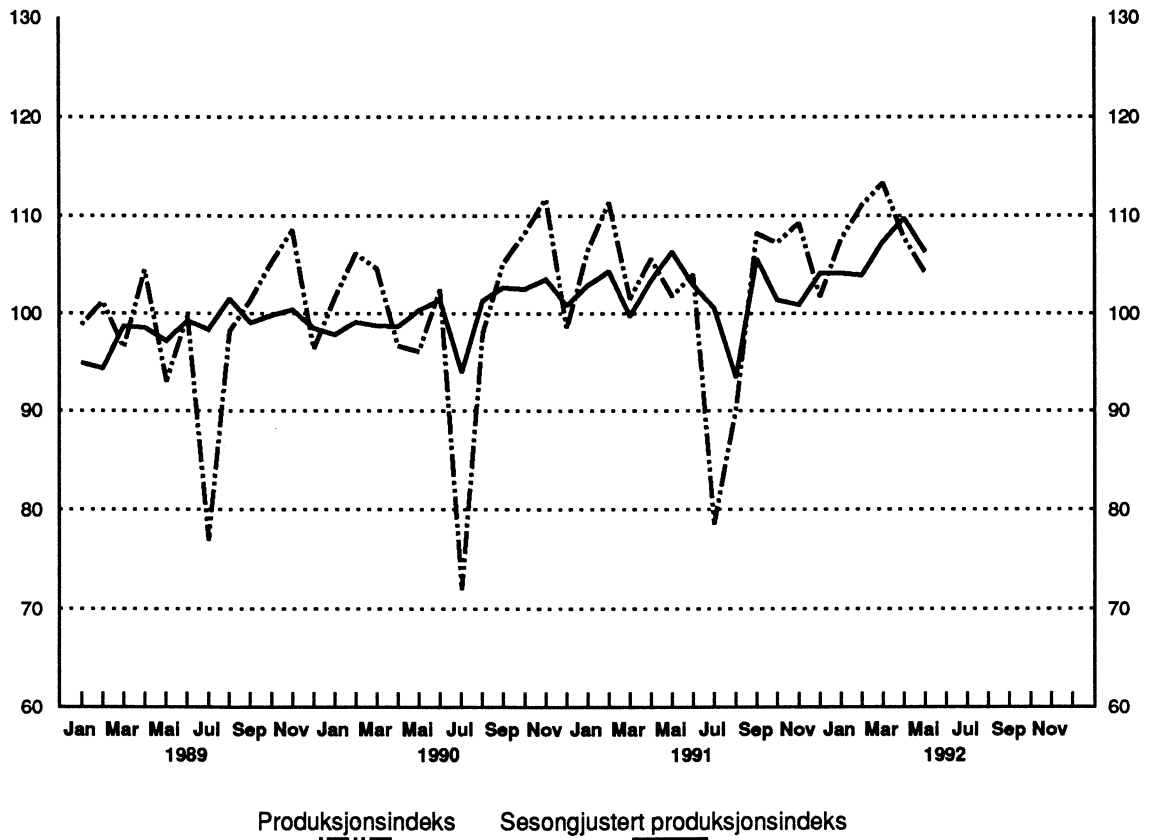

Produksjonsindeks for industri. 1990 = 100

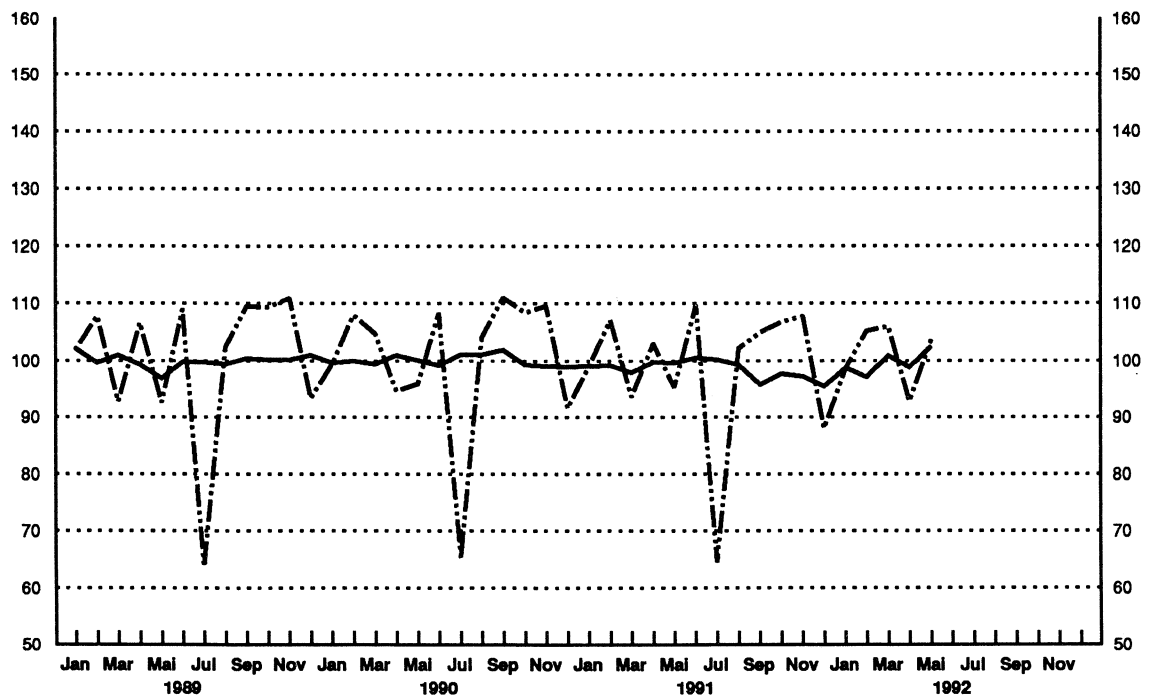

Figur 2

Produksjonsindeks for oljeutvinning, bergverksdrift, industri og kraftforsyning  
 Prosentvis endring de siste 12 måneder

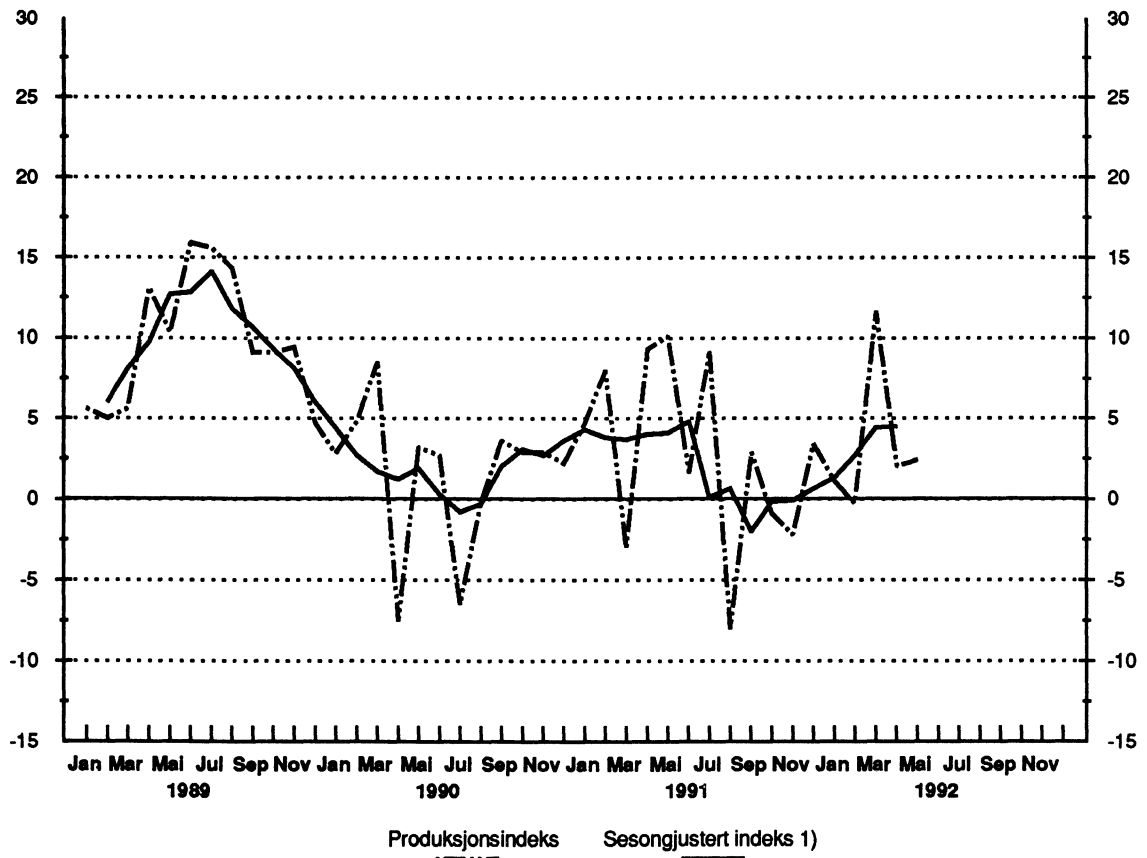

Produksjonsindeks for industri. Prosentvis endring de siste 12 måneder

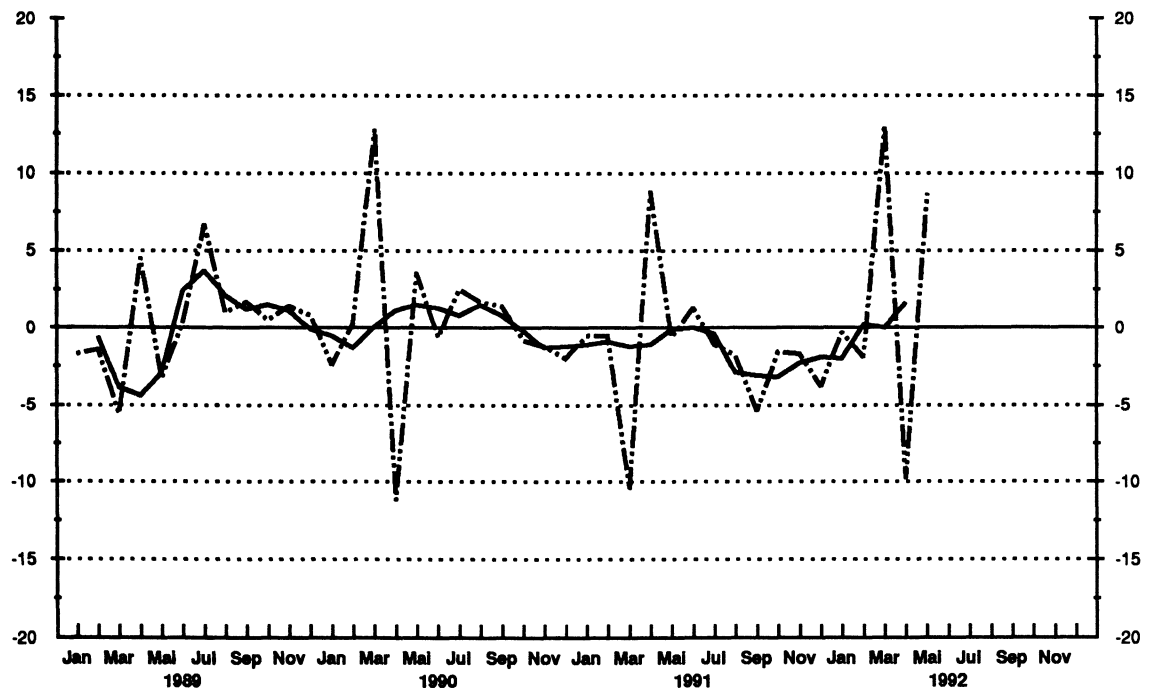

1) Glattet serie, 3-måneders glidende, sentrert gjennomsnitt



Tabell 1. Produksjonsindeks.<sup>1</sup> Sesongjustert

	Indeks. 1990=100				Endringsprosent i forhold til foregående tremåneders periode		
	3 mnd. gjennomsnitt				Jan.92- mars 92	Feb.92- april 92	Mars 92- mai 92
	Mai 1992	Sept.91- nov.91	Des.91- feb.92	Mars 92- mai 92			
Oljeutvinning, bergverksdrift, industri og kraftforsyning . . . . .	106,3	102,7	105,1	107,8	3,9	2,7	2,5
Oljeutvinning og bergverksdrift . . .	110,9	116,4	120,5	118,2	4,1	1,2	-2,0
Industri . . . . .	102,4	96,9	97,2	100,7	2,2	1,9	3,7
Kraftforsyning . . . . .	95,5	84,3	89,1	98,9	12,3	14,3	11,1
Etter konkurransetype:							
Skjernet industri . . . . .	106,3	99,7	101,2	103,4	1,8	1,2	2,2
Utekonkurrerende industri og bergverksdrift . . . . .	100,3	96,6	95,4	99,3	0	1,6	4,1
Hjemmekonkurrerende industri . . . .	101,8	96,4	95,3	100,0	2,4	3,0	4,9

<sup>1</sup>Bearbeidingsverdi til faktorprisTabell 2. Produksjonsindeks.<sup>1</sup> 1990=100. Hovedtall

	Jan.- mai		Endring i pst.	Mars - mai		Endring i pst.	Mai	
	1991	1992		1991	1992		1991	1992
Oljeutvinning, bergverksdrift, industri og kraftforsyning . . . . .	105,3	109,4	3,9	103,0	108,4	5,2	101,8	104,2
Oljeutvinning og bergverksdrift . . . .	112,8	121,9	8,1	112,7	120,9	7,3	115,1	111,7
Industri . . . . .	99,7	101,2	1,5	97,4	100,8	3,4	95,4	103,6
Kraftforsyning . . . . .	107,3	102,7	-4,3	97,4	99,2	1,8	88,4	85,0
Etter konkurransetype								
Skjernet industri . . . . .	103,6	103,1	-0,5	104,8	105,1	0,3	105,0	110,1
Utekonkurrerende industri og bergverksdrift . . . . .	99,6	99,3	-0,3	98,6	99,7	1,1	98,1	100,8
Hjemmekonkurrerende industri . . . .	97,4	100,9	3,6	92,5	98,9	6,9	88,6	101,5

<sup>1</sup>Bearbeidingsverdi til faktorpris

Tabell 3. Produksjonsindeks.<sup>1</sup> 1990=100

Næring, næringsområde, næringshovedgruppe	Jan.- mai		Mars - mai		Mai	
	1991	1992	1991	1992	1991	1992
2,3,41 OLJEUTVINNING, BERGVERKSDRIFT, INDUSTRI OG KRAFTFORSYNING . . . . .	105,3	109,4	103,0	108,4	101,8	104,2
2 OLJEUTVINNING OG BERGVERKSDRIFT . . . . .	112,8	121,9	112,7	120,9	115,1	111,7
21 Bryting av kull . . . . .	125,6	173,1	127,6	175,9	130,7	139,4
22 Utvinning av råolje og naturgass . . . . .	113,4	122,6	113,2	121,6	115,6	112,0
23 Bryting og utvinning av malm . . . . .	103,6	86,1	99,8	90,1	93,4	100,4
29 Bergverksdrift ellers . . . . .	91,7	99,4	94,7	101,7	97,9	108,4
3 INDUSTRI . . . . .	99,7	101,2	97,4	100,8	95,4	103,6
31 Produksjon av næringsmidler, drikkevarer og tobakksvarer . . . . .	104,1	102,7	108,1	107,1	112,0	115,3
311-312 Produksjon av næringsmidler . . . . .	105,6	104,5	109,6	108,5	113,8	117,3
313 Produksjon av drikkevarer . . . . .	93,4	91,1	102,1	100,4	106,3	105,9
314 Produksjon av tobakksvarer . . . . .	98,9	98,3	90,9	95,4	83,4	100,4
32 Produksjon av tekstilvarer, bekledningsvarer, lær og lærvarer . . . . .	103,0	101,6	98,4	100,9	92,0	101,9
321 Produksjon av tekstilvarer . . . . .	103,6	101,8	98,6	100,9	89,5	100,0
322 Produksjon av klær, unntatt skotøy . . . . .	103,1	101,6	98,4	100,9	93,6	104,0
323 Produksjon av lær, lær- og skinnvarer . . . . .	98,3	106,3	99,5	110,0	113,0	119,6
324 Produksjon av skotøy . . . . .	97,8	92,6	93,8	89,9	96,0	98,0
33 Produksjon av trevarer . . . . .	92,3	92,9	87,8	91,4	83,3	92,0
331 Produksjon av trevarer, unntatt møbler og innredninger . . . . .	89,1	91,4	85,2	90,8	83,2	92,4
332 Produksjon av møbler og innredninger av tre . . . . .	100,7	96,9	94,7	93,1	83,4	90,6
34 Treforedling, grafisk prod. og forlagsvirksomhet . . . . .	102,7	102,2	99,0	100,9	95,2	101,8
341 Treforedling . . . . .	102,4	99,6	98,3	98,9	97,3	101,0
342 Grafisk produksjon og forlagsvirksomhet . . . . .	102,9	103,5	99,4	102,0	94,1	102,3
35 Produksjon av kjemiske produkter, mineralolje-, kull-, gummi- og plastprodukter . . . . .	96,6	95,1	94,3	94,7	94,1	97,2
351 Produksjon av kjemiske råvarer . . . . .	97,5	95,0	98,4	96,0	97,9	96,8
352 Produksjon av kjemisk-tekniske produkter . . . . .	94,5	100,2	86,0	96,3	84,1	99,3
353-354 Raffinering av jordolje og produksjon av jordolje- og kullprodukter . . . . .	94,9	97,9	96,0	101,2	103,6	107,6
355 Produksjon og reparasjon av gummiprodukter . . . . .	98,8	52,9	91,0	51,0	89,9	50,5
356 Produksjon av plastvarer . . . . .	97,6	96,0	93,9	93,4	91,7	97,1
36 Produksjon av mineralske produkter . . . . .	86,3	89,7	81,7	87,3	75,7	92,9
361-362 Produksjon av keramiske produkter, glass og glassvarer . . . . .	96,4	101,3	91,9	98,4	89,4	104,6
369 Produksjon av mineralske produkter ellers . . . . .	83,4	86,6	78,9	84,3	71,9	89,8
37 Produksjon av metaller . . . . .	99,3	100,3	98,4	100,2	98,2	99,6
371 Produksjon av jern, stål og ferrolegeringer . . . . .	90,4	100,9	90,3	98,5	91,7	98,6
372 Produksjon av ikke-jernholdige metaller . . . . .	103,0	99,9	101,8	100,8	100,9	99,8
38 Produksjon av verkstedprodukter . . . . .	99,8	105,4	95,1	103,4	91,0	105,8
381 Produksjon av metallvarer . . . . .	100,8	101,8	95,5	99,7	89,5	100,5
382 Produksjon av maskiner . . . . .	99,5	110,3	94,4	108,9	89,5	110,4
383 Produksjon av elektr. apparater og materiell . . . . .	92,1	92,9	86,8	91,7	87,3	99,4
384 Produksjon av transportmidler . . . . .	105,4	110,3	101,7	106,6	98,3	108,5
385 Produksjon av tekniske og vitenskapelige instrumenter, fotoartikler og optiske artikler . . . . .	106,6	110,8	106,2	108,6	89,6	102,4
39 Industriproduksjon ellers . . . . .	98,5	102,8	93,4	98,4	84,1	97,6
41 KRAFTFORSYNING . . . . .	107,3	102,7	97,4	99,2	88,4	85,0

<sup>1</sup> Bearbeidingsverdi til faktorpris.

(SU nr. 28, 1992)

## Byggekostnadsindeks for boliger juni 1992

Statistisk sentralbyrås byggekostnadsindeks for enebolig, rekkehus og boligblokk steg alle med 0,1 prosent fra mai til juni 1992.

Indekstillene for juni var henholdsvis 223,6, 227,9 og 229,2 (1978=100).

Materialindeksen var i juni 226,0 for enebolig, 233,8 for rekkehus og 237,7 for boligblokk. Materialindeksen viste ingen endring for noen av de tre boligtypene.

Fra juni 1991 til juni 1992 steg byggekostnadsindeksen med 0,2 prosent for enebolig, 0,3 prosent for rekkehus og med 0,5 prosent for boligblokk. I samme periode steg materialindeksen med 0,8 prosent for enebolig, 0,8 prosent for rekkehus og 1,2 prosent for boligblokk.

**Figur 2. Byggekostnadsindeks for boligblokk. Desember foregående år = 100**

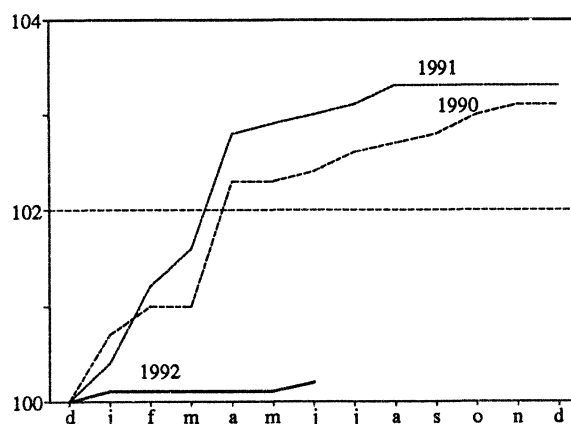

**Figur 1. Byggekostnadsindeks for boligblokk. Prosentvis endring fra samme måned året før**

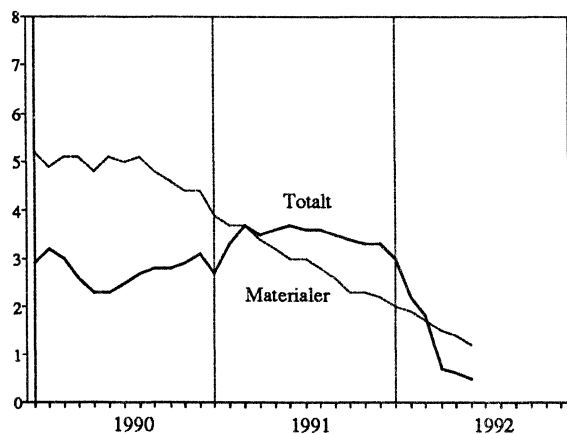

**Figur 3. Byggekostnadsindeks for enebolig. Prosentvis endring fra samme måned året før**

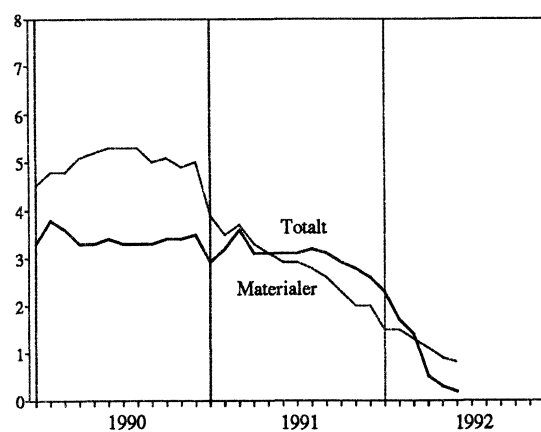

## Byggekostnadsindeks 1978=100

	Juni 1992	Endring i prosent	
		Mai 1992- Juni 1992	Juni 1991- Juni 1992
<b>Enebolig av tre</b>			
Total .....	223,6	0,1	0,2
Materialer .....	226,0	0,0	0,8
<b>Rekkehus av tre</b>			
Total .....	227,9	0,1	0,3
Materialer .....	233,8	0,0	0,8
<b>Boligblokk</b>			
Total .....	229,2	0,1	0,5
Materialer .....	237,7	0,0	1,2

Tabell 1. Byggekostnadsindeks. Enebolig av tre

	Vekt Pst.	Mai 1991	Juni 1991	Mai 1992	Juni 1992
<b>A - Total (A=B+C) .....</b>	100,0	222,7	223,2	223,4	223,6
Materialer .....	100,0	223,9	224,3	226,0	226,0
<b>B - Stein-, jord- og sementarbeid i alt .....</b>	25,5	214,8	215,0	215,8	216,0
Materialer .....	19,4	216,8	217,0	221,3	221,5
<b>C - Byggearbeid, unntatt stein-, jord- og   sementarbeid i alt .....</b>	74,5	225,3	225,8	225,8	226,0
Materialer .....	80,6	225,3	225,7	226,8	226,6
<b>C1 - Tømring og snekring i alt .....</b>	52,3	215,1	215,5	214,7	214,7
Materialer .....	60,3	211,4	211,6	211,6	211,6
<b>C2 - Maling, tapetsering og legging av   gulvbelegg i alt .....</b>	7,1	223,8	224,0	224,5	224,7
Materialer .....	5,8	228,4	228,4	229,1	228,9
<b>C3 - Rørleggerarbeid i alt .....</b>	7,4	262,4	263,4	267,1	267,3
Materialer .....	8,0	274,4	275,4	280,9	281,2
<b>C4 - Elektrikerarbeid i alt .....</b>	4,9	303,3	304,1	311,6	311,3
Materialer <sup>1</sup> .....	4,5	345,4	346,7	357,8	357,2

<sup>1</sup> Indekstillene er utarbeidet av installatørens Service- og opplysningskontor.

Tabell 2. Byggekostnadsindeks. Rekkehus av tre

	Vekt Pst.	Mai 1991	Juni 1991	Mai 1992	Juni 1992
<b>A - Total (A=B+C)</b> .....	100,0	226,9	227,3	227,7	227,9
Materialer .....	100,0	231,6	232,0	233,8	233,8
<b>B - Stein-, jord- og sementarbeid i alt</b> .....	29,1	218,1	218,6	219,6	219,8
Materialer .....	18,3	224,2	224,7	226,8	227,0
<b>C - Byggearbeid, unntatt stein-, jord- og sementarbeid i alt</b> .....	70,9	230,4	230,9	231,1	231,1
Materialer .....	81,7	233,1	233,5	235,1	234,8
<b>C1 - Tømring og snekring i alt</b> .....	50,5	217,2	217,4	216,6	216,6
Materialer .....	60,2	213,0	213,2	213,9	213,7
<b>C2 - Maling, tapetsering og legging av gulvbelegg i alt</b> .....	6,3	233,1	233,4	233,6	233,8
Materialer .....	4,6	249,3	249,3	250,0	249,6
<b>C3 - Rørleggerarbeid i alt</b> .....	5,8	275,2	276,0	279,8	280,1
Materialer .....	8,0	292,8	293,9	299,8	299,8
<b>C4 - Elektrikerarbeid i alt</b> .....	5,6	304,1	305,0	312,4	312,4
Materialer <sup>1</sup> .....	6,3	345,4	346,7	357,8	357,2

<sup>1</sup> Indekstillene er utarbeidet av Installatørens Service- og opplysningskontor.

Tabell 3. Byggekostnadsindeks. Boligblokk

	Vekt Pst.	Mai 1991	Juni 1991	Mai 1992	Juni 1992
<b>A - Total (A=B+C)</b> .....	100,0	227,7	228,1	229,0	229,2
Materialer .....	100,0	234,4	234,8	237,7	237,7
<b>B - Stein-, jord- og sementarbeid i alt</b> .....	44,6	217,5	218,1	219,2	219,6
Materialer .....	33,2	217,9	218,7	222,7	222,7
<b>C - Byggearbeid, unntatt stein-, jord- og sementarbeid i alt</b> .....	55,4	236,2	236,6	237,3	237,5
Materialer .....	66,8	242,8	243,1	245,6	245,6
<b>C1 - Tømring og snekring i alt</b> .....	30,3	219,0	219,4	218,4	218,6
Materialer .....	38,4	215,4	215,6	216,2	216,0
<b>C2 - Maling, tapetsering og legging av gulvbelegg i alt</b> .....	6,0	231,6	232,0	232,0	232,5
Materialer .....	5,0	247,6	247,6	248,1	247,8
<b>C3 - Rørleggerarbeid i alt</b> .....	6,2	273,4	274,1	277,7	278,2
Materialer .....	9,2	292,6	293,6	299,5	299,5
<b>C4 - Elektrikerarbeid i alt</b> .....	6,7	303,0	303,9	310,7	310,7
Materialer <sup>1</sup> .....	7,4	345,4	346,7	357,8	357,2

<sup>1</sup> Indekstillene er utarbeidet av Installatørens Service- og opplysningskontor.

(SU nr. 28, 1992)

## UTENRIKSHANDELEN MED VARER I JANUAR - MAI 1992

Tabell 1. Innførselen av varer i mai og januar-mai 1991 og 1992. Mill.kr

Varegrupper (1)	Mai		Januar-mai		Endring i mill.kr	Endring i prosent
	1991	1992	1991	1992		
0-9 I alt .....	12 802,2	13 051,6	69 003,7	66 887,1	-2 116,6	-3,1
Av dette:						
Ex79 Skip, nybygde .....	330,0	381,7	2 344,7	1 474,9	-869,8	-37,1
Ex79 Skip, eldre .....	49,6	74,1	1 635,1	400,3	-1 234,8	-75,5
Ex79 Oljeplattformer .....	206,8	-	530,4	-	-530,4	-
Andre varer (tradisjonelle varer) .....	12 215,8	12 595,8	64 493,4	65 011,9	+518,5	+0,8
0 Matvarer og levende dyr .....	731,4	675,6	3 586,5	3 574,8	-11,7	-0,3
03 Fisk, krepsdyr og bløtdyr og varer derav .....	130,3	126,9	689,9	676,4	-13,5	-2,0
04 Korn og kornvarer .....	82,9	64,9	347,2	371,3	+24,1	+6,9
05 Frukt og grønnsaker .....	215,6	236,4	1 107,0	1 202,0	+95,0	+8,6
06 Sukker, sukkervarer og honning .....	63,3	58,1	321,2	300,5	-20,7	-6,4
07 Kaffe, te, kakao, krydderier, og varer derav .....	101,8	75,9	532,3	432,9	-99,4	-18,7
Andre matvarer og levende dyr .....	137,4	113,4	588,9	591,6	+2,7	+0,5
1 Drikkevarer og tobakk .....	106,9	94,6	401,2	406,8	+5,6	+1,4
2 Råvarer, ikke spiselige, unntatt brenselstoffer .....	1 118,3	1 526,8	5 039,6	5 080,7	+41,1	+0,8
22 Oljefrø og oljeholdige frukter .....	8,7	49,9	190,6	234,7	+44,1	+23,1
24 Tømmer, trelast og kork .....	142,0	173,2	696,0	713,3	+17,3	+2,5
27 Rå gjødningsstoffer og rå mineraler .....	108,6	88,5	502,4	455,9	-46,5	-9,3
28 Malmer og avfall av metall .....	744,4	1 116,8	3 008,8	3 074,9	+66,1	+2,2
Andre råvarer .....	114,6	98,3	641,8	601,8	-40,0	-6,2
3 Brenselstoffer, smøreoljer, elektrisk strøm m.v. ....	623,9	497,7	3 066,9	2 063,4	-1 003,5	-32,7
32 Kull, koks og briketter .....	74,4	52,2	334,4	293,9	-40,5	-12,1
33 Mineralolje og mineraloljeprodukter .....	514,6	361,5	2 489,3	1 351,4	-1 137,9	-45,7
Andre brenselstoffer m.v. ....	34,9	84,0	243,1	418,0	+174,9	+71,9
4 Dyre- og plantefett, -olje og voks .....	20,4	35,6	116,3	141,5	+25,2	+21,7
5 Kjemiske produkter i.e.n. ....	1 294,3	1 195,6	6 388,2	6 208,1	-180,1	-2,8
51 Organiske kjemiske produkter .....	160,5	146,9	936,0	785,7	-150,3	-16,1
52 Uorganiske kjemiske produkter .....	114,9	94,0	556,5	445,9	-110,6	-19,9
54 Medisinske og farmasøytiske produkter .....	241,2	230,3	1 197,7	1 192,2	-5,5	-0,5
57 Plastråstoffer .....	155,8	140,2	806,7	775,7	-31,0	-3,8
58 Plast, halvfabrikata .....	131,1	118,7	597,3	629,8	+32,5	+5,4
Andre kjemiske produkter .....	490,7	465,6	2 294,0	2 378,8	+84,8	+3,7
6 Bearb. varer grupp. vesentlig etter materiale .....	2 243,7	2 420,3	12 689,8	12 203,8	-486,0	-3,8
64 Papir og papp og varer derav .....	358,6	354,8	1 900,6	1 909,0	+8,4	+0,4
65 Tekstilgarn, tekstilstoffer og tekstilvarer ..	260,6	269,1	1 434,2	1 420,9	-13,3	-0,9
66 Varer av ikke-metalliske mineraler .....	193,2	181,9	887,7	869,8	-17,9	-2,0
67 Jern og stål .....	552,5	622,9	2 632,9	3 100,8	+467,9	+17,8
68 Metaller, unntatt jern og stål .....	225,8	209,4	1 110,1	977,7	-132,4	-11,9
69 Varer av metaller, i.e.n. ....	439,4	549,3	3 471,8	2 696,2	-775,6	-22,3
Andre bearbeidde varer .....	213,6	232,9	1 252,6	1 229,4	-23,2	-1,9
7 Maskiner og transportmidler .....	4 671,2	4 441,0	26 318,2	24 704,5	-1 613,7	-6,1
71 Kraftmaskiner og -utstyr .....	205,4	247,9	1 283,7	1 236,7	-47,0	-3,7
72 Maskiner for spesielle industrier .....	559,7	529,3	2 936,7	2 821,3	-115,4	-3,9
74 Generelle industrimaskiner .....	757,8	761,0	3 654,7	3 537,1	-117,6	-3,2
75 Kontormaskiner og automatisk databeh.utstyr ..	465,0	470,5	2 829,5	2 878,6	+49,1	+1,7
76 Telekommunikasjonsapparater mv. ....	322,3	352,3	1 588,9	1 700,3	+111,4	+7,0
77 Elektriske maskiner, apparater og deler, i.e.n. ....	668,9	710,5	3 419,2	3 445,8	+26,6	+0,8
78 Kjøretøyer for veg .....	754,8	766,0	3 635,1	4 055,0	+419,9	+11,6
79 Andre transportmidler .....	865,7	550,2	6 617,0	4 683,1	-1 933,9	-29,2
Andre maskiner og apparater .....	71,6	53,2	353,4	346,4	-7,0	-2,0
8 Forskjellige ferdige varer .....	1 980,9	2 146,0	11 344,2	12 432,7	+1 088,5	+9,6
82 Møbler og deler .....	239,7	226,5	1 287,1	1 301,3	+14,2	+1,1
84 Klær og tilbehør til klær .....	480,7	465,4	3 338,4	3 495,3	+156,9	+4,7
85 Fottøy .....	84,4	74,2	661,1	665,3	+4,2	+0,6
87 Vitensk. og tekn. instr. og app., i.e.n. ....	274,4	281,5	1 328,4	1 454,0	+125,6	+9,5
88 Fotografiske og optiske artikler, i.e.n.,ur ..	143,6	124,6	630,9	618,6	-12,3	-1,9
Andre ferdige varer .....	758,1	973,9	4 098,3	4 898,1	+799,8	+19,5
9 Varer og transaksjoner, i.e.n. under SITC ...	11,1	18,3	52,9	70,7	+17,8	+33,6

(1) Etter FN's standard for gruppering av varer i internasjonal handel (SITC-Rev. 3).  
Ex = del av hovedgruppen

Tabell 2. Utførelsen av varer i mai og januar-mai 1991 og 1992. Mill.kr

Varegrupper (1)	Mai		Januar-mai		Endring i mill.kr	Endring i prosent
	1991	1992	1991	1992		
0-9 I alt .....	18 580,3	18 397,1	92 729,9	92 355,4	-374,5	-0,4
Av dette:						
Ex79 Skip, nybygde .....	707,9	439,2	1 963,6	3 534,5	+1 570,9	+80,0
Ex79 Skip, eldre .....	270,5	230,3	2 811,1	3 331,4	+520,3	+18,5
Ex79 Oljeplattformer .....	-	-	-	-	-	-
Ex33 Råolje .....	6 472,9	6 793,9	32 397,8	33 135,4	+737,6	+2,3
Ex34 Naturgass (i gassform) .....	1 650,8	1 915,3	8 077,9	7 307,2	-770,7	-9,5
Andre varer (tradisjonelle varer) .....	9 478,2	9 018,4	47 479,5	45 047,0	-2 432,5	-5,1
0 Matvarer og levende dyr .....	1 398,5	1 276,1	6 401,0	6 356,1	-44,9	-0,7
034) Fisk, krepsdyr og bløtdyr, fersk, kjølt, fryst, saltet, tørket eller røkt .....	1 098,4	941,6	5 054,7	4 821,7	-233,0	-4,6
036) Fiskehermetikk o.a. tilberedt fisk .....	127,7	125,0	547,4	555,6	+8,2	+1,5
037) Forstoffer for dyr, unntatt korn .....	68,1	85,2	301,5	392,4	+90,9	+30,1
08) Andre matvarer og levende dyr .....	104,3	124,4	497,4	586,4	+89,0	+17,9
1 Drikkevarer og tobakk .....	11,9	14,9	48,6	63,2	+14,6	+30,0
2 Råvarer, ikke spiselige, unntatt brenselstoffer .....	621,5	632,8	2 905,7	2 880,5	-25,2	-0,9
21) Huder og skinn, rå .....	61,2	70,7	260,5	249,8	-10,7	-4,1
24) Tømmer, trelast og kork .....	99,0	163,0	502,6	669,7	+167,1	+33,2
25) Papirmasse og papiravfall .....	150,3	127,7	842,8	747,2	-95,6	-11,3
27) Rå gjødningsstoffer og rå mineraler .....	146,4	127,6	577,9	626,3	+48,4	+8,4
28) Malmer og avfall av metall .....	149,1	129,4	665,1	500,5	-164,6	-24,7
Andre råvarer .....	15,5	14,4	56,8	87,1	+30,3	+53,3
3 Brenselstoffer, smøreoljer, elektr. strøm mv. ....	9 153,3	9 687,8	46 203,1	45 018,9	-1 184,2	-2,6
33) Mineralolje og mineraloljeprodukter .....	7 311,5	7 663,2	36 841,4	36 842,1	+0,7	+0,0
333) Råolje .....	6 472,9	6 793,9	32 397,8	33 135,4	+737,6	+2,3
334) Mineraloljeprodukter, raffinerte .....	825,9	855,7	4 369,9	3 636,0	-733,9	-16,8
342) Flytende propan og butan .....	108,1	24,4	915,7	624,3	-291,4	-31,8
343) Naturgass, flytende og i gassform .....	1 650,8	1 915,3	8 077,9	7 307,2	-770,7	-9,5
35) Elektrisk strøm (2) .....	74,7	74,1	317,8	216,5	-101,3	-31,9
Andre brenselstoffer m.v. ....	20,8	24,4	124,0	99,5	-24,5	-19,8
4 Dyre- og plantefett, -olje og voks .....	36,1	44,4	178,9	191,0	+12,1	+6,8
41) Dyrefett og oljer .....	17,8	12,5	89,1	63,0	-26,1	-29,3
Annet fett og olje .....	18,3	31,9	89,8	128,0	+38,2	+42,5
5 Kjemiske produkter i.e.n. ....	1 229,4	1 084,1	5 994,3	5 769,4	-224,9	-3,8
51) Organiske kjemiske produkter .....	199,7	139,2	1 071,6	895,5	-176,1	-16,4
52) Uorganiske kjemiske produkter .....	163,4	150,7	825,0	802,4	-22,6	-2,7
56) Kunstgjødsel .....	267,6	154,4	1 050,2	917,7	-132,5	-12,6
57) Plastråstoffer .....	270,6	248,2	1 444,1	1 325,7	-118,4	-8,2
58) Plast, halvfabrikata .....	61,8	54,3	300,1	287,3	-12,8	-4,3
Andre kjemiske produkter .....	266,3	337,3	1 303,3	1 540,7	+237,4	+18,2
6 Bearb. varer grupp. vesentlig etter materiale .....	3 131,4	2 938,5	15 635,6	14 232,6	-1 403,0	-9,0
64) Papir og papp og varer derav .....	593,0	499,1	3 094,8	2 530,6	-564,2	-18,2
65) Tekstilgarn, tekstilstoffer og tekstilvarer .....	92,1	100,1	447,4	467,0	+19,6	+4,4
66) Varer av ikke-metalliske mineraler .....	95,9	83,4	498,3	478,6	-19,7	-4,0
67) Jern og stål .....	507,5	463,1	2 371,9	2 502,7	+130,8	+5,5
68) Metaller, unntatt jern og stål .....	1 491,1	1 435,6	7 400,9	6 514,5	-886,4	-12,0
69) Varer av metaller, i.e.n. ....	204,9	227,4	1 052,7	1 122,4	+69,7	+6,6
Andre bearbejdede varer .....	146,8	129,7	769,6	616,7	-152,9	-19,9
7 Maskiner og transportmidler .....	2 416,6	2 158,9	12 457,5	14 970,3	+2 512,8	+20,2
72) Maskiner for spesielle industrier .....	272,9	231,0	1 359,9	1 229,5	-130,4	-9,6
74) Generelle industrimaskiner .....	290,1	334,9	1 481,3	1 536,8	+55,5	+3,7
75) Kontormaskiner og automatisk databeh. utstyr .....	151,5	160,0	893,8	794,2	-99,6	-11,1
76) Telekommunikasjonsapparater mv. ....	120,8	148,4	766,2	776,9	+10,7	+1,4
77) Elektriske maskiner, apparater og deler, i.e.n. ....	203,7	204,4	1 156,0	1 014,0	-142,0	-12,3
78) Kjøretøyer for veg .....	154,3	204,1	867,9	977,4	+109,5	+12,6
79) Andre transportmidler .....	1 046,8	744,2	5 112,9	7 940,5	+2 827,6	+55,3
Andre maskiner og apparater .....	176,6	132,0	819,5	701,1	-118,4	-14,4
8 Forskjellige ferdige varer .....	575,2	552,3	2 873,3	2 835,7	-37,6	-1,3
82) Møbler og deler .....	78,7	96,9	450,6	487,3	+36,7	+8,1
84) Klær og tilbehør til klær .....	30,4	36,0	156,7	168,9	+12,2	+7,8
87) Vitensk. og tekn. instr. og app., i.e.n. ....	125,9	151,6	671,4	760,7	+89,3	+13,3
Andre ferdige varer .....	340,2	267,8	1 594,6	1 418,8	-175,8	-11,0
9 Varer og transaksjoner, i.e.n. under SITC ....	6,4	7,2	32,2	37,7	+5,5	+17,1

(1) Etter FN's standard for gruppering av varer i internasjonal handel (SITC-Rev. 3).

Ex = del av hovedgruppen

(2) Måned gjelder april, hittil i år gjelder januar - april.

TABELL 3. SAMHANDELEN MED LAND OG LANDOMRÅDER. TRADISJONELLE VARER.(1)  
JANUAR-MAI 1991 OG 1992. MILL.KR

	INNFØRSEL SKIP OG OLJE- PLATTFORMER			UTFØRSEL SKIP OG OLJEPLATTFORMER RÅOLJE OG NATURGASS		
	UTEN		ENDRING I PROSENT	UTEN		ENDRING I PROSENT
	JANUAR-MAI 1991	1992		JANUAR-MAI 1991	1992	
I ALT .....	64 493,4	65 011,9	+0,8	47 479,5	45 047,0	-5,1
NORDISKE LAND .....	17 912,1	17 643,3	-1,5	12 795,2	11 686,8	-8,7
EFTA FRIHANDELSFORBUNDET .....	14 642,7	14 439,0	-1,4	10 049,3	9 021,3	-10,2
EF DE EUROPEISKE FELLESSKAP .....	32 855,0	32 501,9	-1,1	28 423,7	26 684,2	-6,1
OECD EUROPEISKE OECD-LAND .....	47 649,4	47 113,8	-1,1	38 711,3	35 997,0	-7,0
<b>E U R O P A</b> .....	49 238,6	48 709,1	-1,1	39 376,9	36 630,9	-7,0
AT ØSTERRIKE .....	707,8	768,6	+8,6	344,5	324,7	-5,7
BE BELGIA .....	1 598,9	1 565,1	-2,1	876,0	1 031,7	+17,8
CH SVEITS .....	1 039,0	950,6	-8,5	579,9	563,3	-2,9
CS TSJEKKOSLOVAKIA .....	156,5	134,9	-13,8	31,3	49,5	+58,1
DE FORBUNDSREP. TYSKLAND (BRD) .....	9 754,9	9 745,4	-0,1	7 021,0	6 496,0	-7,5
DK DANMARK .....	5 009,3	4 915,4	-1,9	3 546,9	3 435,0	-3,2
ES SPANIA .....	614,9	682,0	+10,9	912,7	1 194,3	+30,9
FI FINLAND .....	2 158,1	2 269,1	+5,1	1 349,6	1 276,7	-5,4
FO FÆRØYANE .....	7,6	8,1	+6,6	127,4	121,8	-4,4
FR FRANKRIKE .....	2 436,1	2 790,7	+14,6	3 517,2	3 343,4	-4,9
GB STORBRIANNIA OG NORD-IRLAND .....	5 955,7	6 249,7	+4,9	5 918,8	5 167,1	-12,7
GR HELLAS .....	154,9	170,1	+9,8	131,0	134,2	+2,4
IE IRLAND .....	642,5	616,9	-4,0	279,0	152,8	-45,2
IS ISLAND .....	79,7	94,8	+18,9	245,0	313,3	+27,9
IT ITALIA .....	2 455,2	2 285,2	-6,9	1 974,5	2 010,2	+1,8
LU LUXEMBOURG .....	81,9	69,2	-15,5	37,0	37,5	+1,4
NL NEDERLAND .....	3 412,3	2 651,0	-22,3	3 314,7	2 835,9	-14,4
PL POLEN .....	238,8	321,4	+34,6	205,9	210,3	+2,1
PT PORTUGAL .....	736,5	760,0	+3,2	891,8	839,9	-5,8
SE SVERIGE .....	10 657,5	10 355,8	-2,8	7 526,2	6 540,0	-13,1
SU SOVJETUNIONEN .....	945,3	918,0	-2,9	270,7	203,9	-24,7
ANDRE LAND I EUROPA .....	395,2	387,1	-2,0	275,8	349,3	+26,6
<b>A F R I K A</b> .....	708,9	890,6	+25,6	371,2	490,0	+32,0
BW BOTSWANA .....	265,3	240,5	-9,3	3,4	4,7	+38,2
GH GHANA .....	33,5	28,9	-13,7	11,8	26,2	+122,0
MA MAROKKO .....	121,9	196,0	+60,8	27,5	32,3	+17,5
ZA SØR-AFRIKA .....	62,4	80,7	+29,3	1,9	1,6	-15,8
ANDRE LAND I AFRIKA .....	225,8	344,5	+52,6	326,6	425,3	+30,2
<b>A S I A</b> .....	6 332,7	6 734,8	+6,3	3 688,6	3 977,5	+7,8
CN KINA, FOLKEREPUBLIKKEN .....	576,1	828,7	+43,8	233,6	253,5	+8,5
HK HONG KONG .....	478,9	418,1	-12,7	120,9	206,8	+71,1
IL ISRAEL .....	150,8	106,3	-29,5	70,3	103,3	+46,9
IN INDIA .....	166,7	186,5	+11,9	65,8	62,7	-4,7
JP JAPAN .....	2 766,1	3 142,8	+13,6	1 585,8	1 419,8	-10,5
KR SØR-KOREA .....	352,2	489,6	+39,0	310,4	231,1	-25,5
MY MALAYSIA .....	107,6	134,3	+24,8	72,8	530,3	+628,4
SG SINGAPORE .....	162,6	176,2	+8,4	436,0	308,5	-29,2
PK PAKISTAN .....	103,1	95,6	-7,3	65,1	21,5	-67,0
TH THAILAND .....	138,4	167,4	+21,0	147,8	152,4	+3,1
TW TAIWAN .....	633,4	715,0	+12,9	144,3	163,5	+13,3
ANDRE LAND I ASIA .....	696,8	274,3	-60,6	435,8	524,1	+20,3
<b>N O R D - A M E R I K A</b> .....	7 046,0	7 594,0	+7,8	3 372,6	3 321,6	-1,5
CA CANADA .....	1 296,3	1 307,3	+0,8	290,7	206,5	-29,0
JM JAMAICA .....	268,4	280,2	+4,4	11,2	10,3	-8,0
US USA .....	5 297,6	5 881,0	+11,0	2 668,4	2 504,5	-6,1
ANDRE LAND I NORD-AMERIKA .....	183,7	125,5	-31,7	402,4	600,2	+49,2
<b>S Ø R - A M E R I K A</b> .....	1 020,5	902,4	-11,6	408,3	412,4	+1,0
AR ARGENTINA .....	76,3	95,6	+25,3	23,2	19,0	-18,1
BR BRASIL .....	305,1	225,1	-26,2	270,8	266,3	-1,7
CO COLOMBIA .....	96,8	79,0	-18,4	24,9	18,7	-24,9
VE VENEZUELA .....	48,9	55,8	+14,1	26,9	33,7	+25,3
ANDRE LAND I SØR-AMERIKA .....	493,5	447,0	-9,4	62,5	74,7	+19,5
<b>O C E A N I A</b> .....	146,7	181,0	+23,4	261,9	214,5	-18,1
AU AUSTRALIA .....	123,2	164,1	+33,2	208,5	186,7	-10,5
ANDRE LAND I OCEANIA .....	23,4	16,9	-27,8	53,4	27,8	-47,9

(1) OMFATTER VARER UTEN SKIP OG OLJEPLATTFORMER OG FOR UTFØRSELEN OGSÅ UTEN RÅOLJE OG NATURGASS.  
SAMHANDELSTALL MEDREGNET DISSE VARER FINNES VED Å SUMMERE TALL FRA TABELLENE 3,4 OG 5.  
SE ELLERS MÅNEDSSTATISTIKK OVER UTENRIKSHANDELEN, TABELL 12.



TABELL 4. INNFORSEL OG UTFORSEL AV SKIP OG OLJEPLATTFORMER FORDELT PÅ LAND  
JANUAR-MAI 1991 OG 1992. MILL.KR

	INNFORSEL AV SKIP OG OLJEPLATTFORMER		UTFORSEL AV SKIP OG OLJEPLATTFORMER	
	JANUAR-MAI		JANUAR-MAI	
	1991	1992	1991	1992
TOTAL	4 510,2	1 875,2	4 774,7	6 865,9
BM BERMUDA	-	-	47,5	239,1
BS BAHAMAS	45,2	-	746,2	884,1
CA CANADA	-	-	173,3	60,6
CL CHILE	-	-	11,6	-
CY KYPROS	600,5	-	-	300,2
DE TYSKLAND (BRD)	1,9	487,4	-	-
DK DANMARK	-	-	4,1	527,1
ES SPANIA	192,8	194,3	-	-
FI FINLAND	32,5	-	465,4	242,3
FO FÆRØYANE	60,0	-	-	10,5
FR FRANKRIKE	26,5	15,0	170,0	4,3
GB STORBRIT. OG N.-IRL.	539,3	2,5	555,0	685,6
GI GIBRALTAR	-	-	125,5	-
GR HELLAS	-	53,0	142,6	38,8
HK HONG KONG	124,5	-	-	94,1
IL ISRAEL	-	-	31,7	-
IN INDIA	-	-	-	127,7
IS ISLAND	-	15,7	11,8	-
IT ITALIA	-	-	31,6	54,3
JP JAPAN	809,5	708,2	-	-
KR KOREA, REPUBLIKKEN	324,8	-	-	158,1
LR LIBERIA	1 006,0	60,5	1 405,6	1 392,0
MT MALTA	-	-	196,7	385,1
MY MALAYSIA	-	-	113,0	-
NL NEDERLAND	-	16,8	-	-
NZ NEW ZEALAND	-	-	115,0	-
PA PANAMA	285,6	189,4	91,0	369,6
SE SVERIGE	143,9	33,2	140,1	595,5
SG SINGAPORE	184,3	97,2	-	-
TR TYRKIA	-	-	-	294,5
US U S A	-	-	193,5	377,8
VC ST.VINCENT/GRENADINE	-	-	-	19,9
YU JUGOSLAVIA	127,5	-	-	-

TABELL 5. UTFORSEL AV RÅOLJE OG NATURGASS FORDELT PÅ LAND. JANUAR-MAI 1991 OG 1992. MILL.KR

	UTFORSEL AV RÅOLJE			UTFORSEL AV NATURGASS		
	JANUAR-MAI		ENDRING I PROSENT	JANUAR-MAI		ENDRING I PROSENT
	1991	1992		1991	1992	
I ALT	32 397,8	33 135,4	+2,3	8 077,9	7 307,2	-9,5
NORDISKE LAND	4 417,5	3 632,5	-17,8	-	-	-
EFTA FRIHANDELSFORBUNDET	3 347,4	2 522,7	-24,6	-	-	-
EF DE EUROPEISKE FELLESSKAP	25 449,2	27 056,6	+6,3	8 077,9	7 307,2	-9,5
OECD EUROPEISKE OECD-LAND	28 796,7	29 579,3	+2,7	8 077,9	7 307,2	-9,5
BE BELGIA	709,1	806,5	+13,7	728,7	707,2	-3,0
CH SVEITS	-	-	-	-	-	-
DE FORBUNDSREP. TYSKLAND (BRD)	1 218,3	3 692,8	+203,1	2 470,1	2 408,2	-2,5
DK DANMARK	1 070,0	1 109,8	+3,7	-	-	-
ES SPANIA	-	60,3	-	-	-	-
FI FINLAND	784,9	715,4	-8,9	-	-	-
FR FRANKRIKE	2 168,5	2 807,2	+29,5	1 639,2	1 602,5	-2,2
GB STORBRITANNIA OG NORD-IRLAND	16 486,0	14 361,3	-12,9	2 468,7	1 838,3	-25,5
IE IRLAND	307,3	686,0	+123,2	-	-	-
IT ITALIA	64,0	349,6	+446,3	-	-	-
NL NEDERLAND	3 426,0	3 183,1	-7,1	771,2	751,0	-2,6
PL POLEN	346,5	528,8	+52,6	-	-	-
SE SVERIGE	2 562,5	1 807,2	-29,5	-	-	-
IL ISRAEL	340,8	322,9	-5,3	-	-	-
CA CANADA	2 031,5	1 459,5	-28,2	-	-	-
US USA	882,4	1 245,0	+41,1	-	-	-
ANDRE LAND	-	-	-	-	-	-

(SU nr. 28, 1992)

## Hoteller og andre overnattingsbedrifter. Overnattingsstatistikk. Mai 1992

I mai 1992 kom i alt 527 000 gjester til hoteller og andre overnattingsbedrifter, mot 487 000 i tilsvarende måned i 1991. Tallet på gjestedøgn gikk opp fra 788 000 i mai 1991 til 868 000 i mai 1992.

Nordmenns overnattinger gikk opp fra 589 000 i mai 1991 til 640 000 i mai 1992. Utlendingers overnattinger gikk opp fra 199 000 til 228 000.

For overnattinger totalt i mai hadde landbedriftene en oppgang på 12,9 prosent, bybedriftene hadde en oppgang

på 9,2 prosent og turist- og høyfjellshotellene hadde en oppgang på 9,3 prosent.

Tallene er hentet fra Statistisk sentralbyrås overnattingsstatistikk. Denne statistikken omfatter alle hoteller og andre overnattingsbedrifter (pensjonater, herberger o.l.) med 20 senger eller mer, unntatt campingplasser og medlemsbedrifter i Den Norske Turistforening og Norske Vandrerrhjem.

Mer detaljerte opplysninger vil bli gitt i publikasjonen NOS Reiselivsstatistikk.

Figur 1. Gjestedøgn fordelt etter nordmenn og utlendinger. 1 000 gjestedøgn

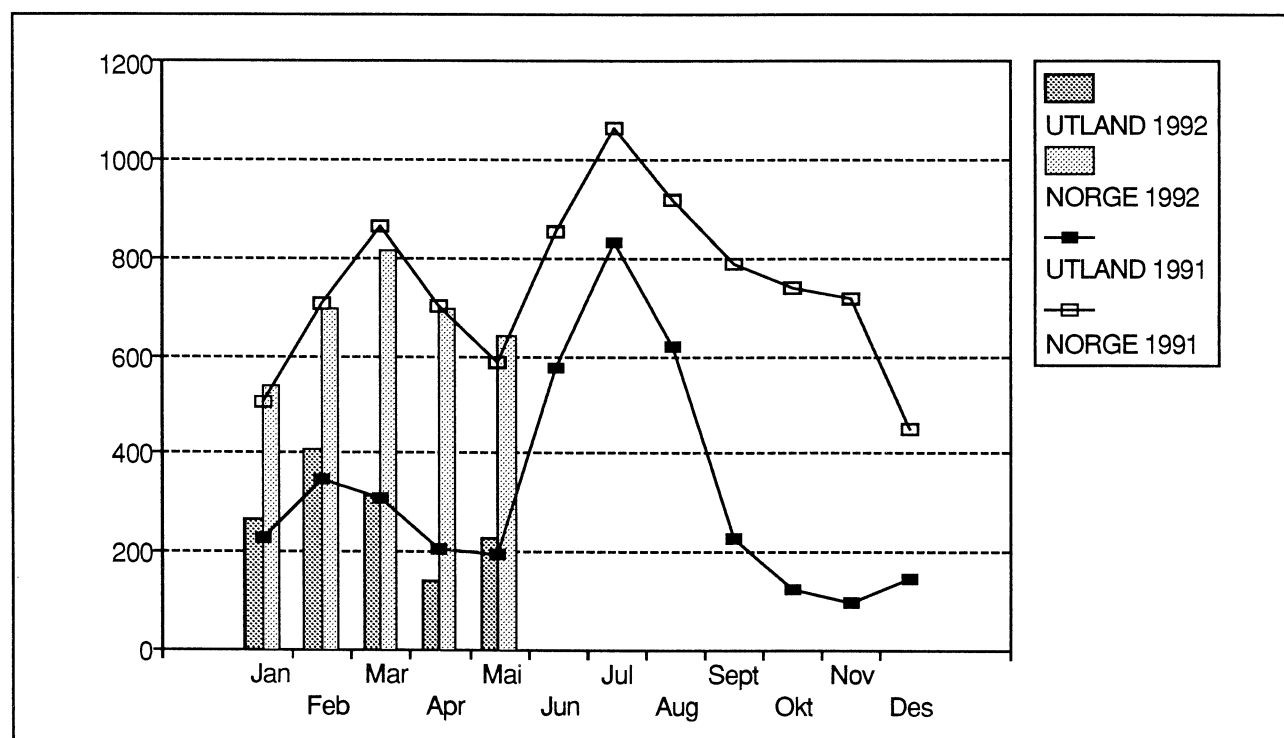

**Tabell 1. Hoteller og andre overnattingsbedrifter. Tallet på åpne bedrifter og senger, etter bedriftsgruppe og bedriftsstørrelse. Mai. 1991 og 1992**

Bedriftsgruppe/ -størrelse	Bedrifter		Senger	
	1991	1992	1991	1992
<b>Alle bedrifter</b>				
I alt	923	955	97405	100962
20 - 49 senger	257	263	9054	9176
50 - 99 "	327	334	23030	23552
100 - 149 "	160	172	19201	20576
150 - 199 "	67	70	11322	11749
200 senger og over	112	116	34798	35909
<b>Bybedrifter</b>				
I alt	260	265	36227	37021
20 - 49 senger	51	54	1814	1930
50 - 99 "	79	75	5576	5292
100 - 149 "	50	54	6017	6501
150 - 199 "	27	28	4542	4701
200 senger og over	53	54	18278	18597
<b>Landbedrifter</b>				
I alt	485	511	36714	39541
20 - 49 senger	194	198	6706	6757
50 - 99 "	186	197	12745	13571
100 - 149 "	62	66	7227	7716
150 - 199 "	16	20	2690	3309
200 senger og over	27	30	7346	8188
<b>Godkjente turist- og høyfjellshoteller</b>				
I alt	178	179	24464	24400
20 - 49 senger	12	11	534	489
50 - 99 "	62	62	4709	4689
100 - 149 "	48	52	5957	6359
150 - 199 "	24	22	4090	3739
200 senger og over	32	32	9174	9124

**Tabell 2. Hoteller og andre overnattingsbedrifter. Tallet på åpne bedrifter og senger. Fylke. Mai. 1991 og 1992**

Fylke	Bedrifter		Senger	
	1991	1992	1991	1992
<b>I alt</b>	<b>923</b>	<b>955</b>	<b>97405</b>	<b>100962</b>
Østfold	21	22	1785	1793
Akershus	24	26	3623	3926
Oslo	46	45	9520	9713
Hedmark	47	51	3978	4127
Oppland	110	117	11567	12648
Buskerud	87	89	10093	10431
Vestfold	23	23	2663	2737
Telemark	39	44	4977	5317
Aust-Agder	30	30	2231	2537
Vest-Agder	27	28	2683	2707
Rogaland	47	45	5470	5393
Hordaland	102	102	10549	10454
Sogn og Fjordane	64	67	5232	5539
Møre og Romsdal	47	48	4215	4217
Sør-Trøndelag	48	50	5477	5574
Nord-Trøndelag	29	28	2123	2172
Nordland	61	65	5357	5621
Troms	33	34	3023	2981
Finmark	38	41	2839	3075

**Tabell 3. Hoteller og andre overnattingsbedrifter. Gjestedøgn etter bedriftsgruppe og gjestens nasjonalitet. Januar - mai og mai. 1991 og 1992**

Bedriftsgruppe Nasjonalitet	Januar - mai			Mai		
	1991	1992	Endring	1991	1992	Endring
	1 000		Pst.	1 000		Pst.
<b>Alle bedrifter</b>						
I alt	4655	4741	2	788	868	10
Norge	3369	3383	0	589	640	9
Utlendinger i alt	1287	1357	5	199	228	15
Sverige	337	318	-6	35	47	32
Danmark	477	479	0	14	15	10
Finland	22	20	-10	6	5	-14
Storbritannia	112	173	54	30	34	14
Nederland	37	35	-4	7	7	5
Frankrike	29	36	23	15	20	33
Tyskland	108	113	5	29	32	10
Italia	14	11	-20	5	4	-22
Spania	3	4	4	2	1	-42
Sveits	6	6	-6	2	2	16
Europa ellers	30	30	-1	9	9	-4
USA	52	69	33	23	26	11
Japan	9	12	36	4	6	52
Andre land	51	52	3	17	20	14
<b>Bybedrifter</b>						
I alt	1712	1789	5	415	453	9
Norge	1308	1362	4	282	314	11
Utlendinger i alt	404	427	6	133	140	5
Sverige	85	91	7	27	31	18
Danmark	43	43	-1	8	8	2
Finland	15	11	-28	4	3	-27
Storbritannia	59	71	21	17	19	10
Nederland	14	13	-4	5	3	-28
Frankrike	18	20	14	8	9	15
Tyskland	40	40	-2	16	15	-4
Italia	10	8	-19	4	3	-24
Spania	3	3	-3	1	1	-40
Sveits	3	4	33	1	1	20
Europa ellers	25	22	-12	8	6	-20
USA	39	50	26	17	18	6
Japan	7	9	34	3	4	46
Andre land	42	41	-1	15	16	12
<b>Landbedrifter</b>						
I alt	1662	1725	4	192	217	13
Norge	1087	1126	4	158	176	11
Utlendinger i alt	575	599	4	34	41	22
Sverige	165	159	-4	5	10	86
Danmark	297	286	-4	5	4	-16
Finland	5	7	24	1	1	11
Storbritannia	35	63	82	4	5	7
Nederland	16	14	-11	2	2	13
Frankrike	4	5	32	2	3	87
Tyskland	34	38	10	7	8	9
Italia	2	2	-14	1	1	-5
Spania	0	0	19	0	0	-73
Sveits	1	1	-37	0	0	35
Europa ellers	2	4	50	1	1	27
USA	7	12	69	3	4	9
Japan	1	1	-3	0	0	21
Andre land	5	7	53	2	2	8
<b>Godkjente turist- og høyfjellshoteller</b>						
I alt	1281	1227	-4	181	198	9
Norge	973	895	-8	149	151	1
Utlendinger i alt	308	331	8	32	47	49
Sverige	86	68	-22	3	5	54
Danmark	136	149	10	1	3	202
Finland	2	3	33	1	1	41
Storbritannia	19	38	108	8	10	25
Nederland	7	8	11	1	2	181
Frankrike	7	10	41	5	8	43
Tyskland	33	36	7	6	9	46
Italia	2	1	-30	1	1	-33
Spania	0	0	72	0	0	-6
Sveits	2	1	-62	0	0	-20
Europa ellers	3	4	45	1	2	140
USA	5	7	35	3	4	43
Japan	1	1	90	0	1	114
Andre land	4	4	-5	1	2	62

Merknad: 0 betyr her færre enn 500 gjestedøgn.

**Tabell 4. Hoteller og andre overnattingsbedrifter. Ankomne gjester, gjestedøgn og kapasitetsutnyttning, etter bedriftsgruppe og bedriftsstørrelse. Mai 1992**

Bedriftsgruppe/ -størrelse	Ankomne gjester		Gjestedøgn		Kapasitets- utnyttning	
	I alt	Av dette utlendinger	I alt	Av dette utlendinger	Senger	Rom
			1 000		Pst.	
<b>Alle bedrifter</b>						
I alt .....	527	136	868	228	30	43
20 - 49 senger .....	39	6	58	11	21	31
50 - 99 " .....	103	23	169	40	25	36
100 - 149 " .....	98	22	164	38	28	41
150 - 199 " .....	74	17	121	28	35	48
200 senger og over .....	213	68	356	112	34	51
<b>Bybedrifter</b>						
I alt .....	274	82	453	140	40	55
20 - 49 senger .....	15	3	22	5	36	46
50 - 99 " .....	37	10	62	19	39	51
100 - 149 " .....	47	11	78	19	39	53
150 - 199 " .....	39	9	64	15	44	57
200 senger og over .....	137	49	228	82	40	57
<b>Landbedrifter</b>						
I alt .....	132	23	217	41	19	31
20 - 49 senger .....	21	3	34	6	17	26
50 - 99 " .....	44	6	72	13	18	29
100 - 149 " .....	20	4	36	7	17	27
150 - 199 " .....	15	2	24	4	26	44
200 senger og over .....	31	7	50	12	23	40
<b>Godkjente turist- og høyfjellshoteller</b>						
I alt .....	121	31	198	47	29	39
20 - 49 senger .....	2	0	3	1	21	25
50 - 99 " .....	22	6	35	8	27	35
100 - 149 " .....	31	7	50	12	29	39
150 - 199 " .....	20	6	33	9	31	38
200 senger og over .....	45	12	78	18	30	44

**Tabell 5. Hoteller og andre overnattingsbedrifter. Ankomne gjester, gjestedøgn og kapasitetsutnyttning, etter bedriftsgruppe. Januar - mai og mai. 1991 og 1992**

Bedriftsgruppe Måned	Ankomne gjester		Gjestedøgn		Kapasitets- utnyttning		
	I alt	Av dette utlendinger	I alt	Av dette utlendinger	Senger	Rom	
			1 000			Pst.	
<b>Alle bedrifter</b>							
Januar - mai	1991 .....	2321	438	4655	1287	33	43
Januar - mai	1992 .....	2380	483	4741	1357	32	43
Mai	1991 .....	487	114	788	199	28	41
Mai	1992 .....	527	136	868	228	30	43
<b>Bybedrifter</b>							
Januar - mai	1991 .....	1019	212	1712	404	32	47
Januar - mai	1992 .....	1073	236	1789	427	33	49
Mai	1991 .....	251	74	415	133	37	50
Mai	1992 .....	274	82	453	140	40	55
<b>Landbedrifter</b>							
Januar - mai	1991 .....	732	147	1662	575	30	37
Januar - mai	1992 .....	765	159	1725	599	29	37
Mai	1991 .....	121	18	192	34	18	30
Mai	1992 .....	132	23	217	41	19	31
<b>Godkjente turist- og høyfjellshoteller</b>							
Januar - mai	1991 .....	570	79	1281	308	38	45
Januar - mai	1992 .....	542	88	1227	331	36	43
Mai	1991 .....	116	22	181	32	27	36
Mai	1992 .....	121	31	198	47	29	39

**Tabell 6. Hoteller og andre overnattingsbedrifter. Tallet på gjestedøgn og kapasitetsutnyttning. Fylke. Mai. 1991 og 1992**

Fylke	1991				1992			
	Gjestedøgn		Kapasitets- utnyttning		Gjestedøgn		Kapasitets- utnyttning	
	I alt	Av dette utlen- dinger	Senger	Rom	I alt	Av dette utlen- dinger	Senger	Rom
	1 000		Pst.		1 000		Pst.	
<b>I alt</b>	788	199	28	41	868	228	30	43
Østfold	14	5	25	38	16	4	29	42
Akershus	37	8	33	50	41	13	33	47
Oslo	137	61	46	60	140	66	47	62
Hedmark	21	4	19	30	24	6	21	32
Oppland	50	7	17	27	62	12	19	31
Buskerud	54	10	20	30	67	16	24	35
Vestfold	21	3	26	42	23	4	28	47
Telemark	33	6	23	36	36	6	24	34
Aust-Agder	14	1	21	34	17	2	23	34
Vest-Agder	22	3	28	40	27	5	33	47
Rogaland	51	13	30	42	58	12	35	51
Hordaland	118	39	37	50	119	44	38	51
Sogn og Fjordane	45	13	29	36	44	11	27	35
Møre og Romsdal	37	4	30	41	37	5	30	42
Sør-Trøndelag	43	8	27	39	46	9	28	41
Nord-Trøndelag	13	2	21	32	14	2	21	34
Nordland	37	5	23	36	46	5	27	42
Troms	26	4	28	43	32	2	35	52
Finnmark	16	2	19	30	19	3	22	35

**Tabell 7. Hoteller og andre overnattingsbedrifter. Tallet på gjestedøgn og kapasitetsutnyttning. Fylke. Januar - mai. 1991 og 1992**

Fylke	1991				1992			
	Gjestedøgn		Kapasitets- utnyttning		Gjestedøgn		Kapasitets- utnyttning	
	I alt	Av dette utlen- dinger	Senger	Rom	I alt	Av dette utlen- dinger	Senger	Rom
	1 000		Pst.		1 000		Pst.	
<b>I alt</b>	4655	1287	33	43	4741	1357	32	43
Østfold	55	17	23	34	60	17	24	35
Akershus	160	29	31	50	164	37	29	44
Oslo	521	192	37	52	540	202	38	54
Hedmark	224	91	36	42	220	93	34	40
Oppland	725	298	39	45	757	311	38	42
Buskerud	761	278	47	50	705	257	41	45
Vestfold	91	12	25	42	93	13	24	42
Telemark	299	106	39	46	269	98	33	39
Aust-Agder	119	38	36	38	141	55	39	39
Vest-Agder	105	12	28	41	100	16	27	40
Rogaland	235	45	30	43	254	47	33	49
Hordaland	404	77	28	40	412	99	29	41
Sogn og Fjordane	130	16	23	33	130	14	22	31
Møre og Romsdal	135	10	25	37	143	12	26	40
Sør-Trøndelag	230	28	29	42	247	36	31	43
Nord-Trøndelag	74	6	24	38	71	8	22	38
Nordland	188	17	24	40	209	22	26	43
Troms	122	8	29	44	142	14	33	49
Finnmark	75	7	20	32	84	7	21	34

**Tabell 8. Hoteller og andre overnattingsbedrifter. Gjestedøgn etter formål. Prosent. Fylke. Mai. 1991 og 1992**

Fylke	1991					1992				
	I alt	Kurs/ konfe- ranse	Yrke	Ferie/ fritid	Lang- tids- kon- trakt	I alt	Kurs/ konfe- ranse	Yrke	Ferie/ fritid	Lang- tids- kon- trakt
<b>I alt</b> .....	100	23	36	39	2	100	23	36	39	2
Østfold .....	100	42	35	23	1	100	42	30	27	2
Akershus .....	100	38	42	19	0	100	36	32	31	1
Oslo .....	100	15	51	33	1	100	14	52	32	1
Hedmark .....	100	28	25	46	1	100	28	29	39	4
Oppland .....	100	29	16	54	1	100	28	12	59	1
Buskerud .....	100	34	10	55	1	100	28	14	58	0
Vestfold .....	100	40	33	27	0	100	40	30	31	0
Telemark .....	100	27	20	51	1	100	27	24	48	0
Aust-Agder .....	100	9	35	43	13	100	12	23	51	14
Vest-Agder .....	100	21	40	39	0	100	27	40	32	1
Rogaland .....	100	21	51	28	0	100	19	61	20	0
Hordaland .....	100	15	37	46	2	100	17	34	49	0
Sogn og Fjordane .....	100	13	18	68	1	100	15	24	57	3
Møre og Romsdal .....	100	28	38	34	0	100	23	36	38	4
Sør-Trøndelag .....	100	22	39	38	1	100	22	41	36	1
Nord-Trøndelag .....	100	33	42	19	6	100	33	43	19	5
Nordland .....	100	20	53	24	3	100	27	46	23	3
Troms .....	100	30	41	25	4	100	32	41	25	2
Finnmark .....	100	30	37	27	6	100	28	40	21	11

**Tabell 9. Hoteller og andre overnattingsbedrifter. Gjestedøgn fordelt etter formål. Prosent. Fylke. Januar - mai. 1991 og 1992**

Fylke	1991					1992				
	I alt	Kurs/ konfe- ranse	Yrke	Ferie/ fritid	Lang- tids- kon- trakt	I alt	Kurs/ konfe- ranse	Yrke	Ferie/ fri- tid	Lang- tids- kon- trakt
<b>I alt</b> .....	100	21	29	49	1	100	20	30	47	3
Østfold .....	100	42	40	16	2	100	32	45	20	2
Akershus .....	100	48	37	14	0	100	40	39	20	1
Oslo .....	100	15	56	27	2	100	15	57	26	1
Hedmark .....	100	20	15	65	1	100	18	16	65	1
Oppland .....	100	17	8	75	1	100	16	7	75	2
Buskerud .....	100	18	5	77	0	100	18	5	73	4
Vestfold .....	100	42	36	22	0	100	44	34	22	0
Telemark .....	100	18	11	69	1	100	19	14	66	1
Aust-Agder .....	100	7	15	75	4	100	6	12	77	5
Vest-Agder .....	100	24	43	33	1	100	23	47	30	0
Rogaland .....	100	20	60	20	0	100	18	64	18	1
Hordaland .....	100	16	42	40	2	100	18	40	36	5
Sogn og Fjordane .....	100	24	30	42	4	100	21	34	39	7
Møre og Romsdal .....	100	26	45	28	1	100	24	47	27	1
Sør-Trøndelag .....	100	26	35	38	1	100	22	36	42	1
Nord-Trøndelag .....	100	35	39	22	4	100	32	42	22	3
Nordland .....	100	24	54	18	5	100	26	49	19	6
Troms .....	100	30	46	21	3	100	27	46	25	2
Finnmark .....	100	27	46	22	6	100	25	41	19	15



(SU nr. 28, 1992)

#### SKATTEREGNSKAP. INNBETALT OG FORDELTE SKATT JANUAR-MAI 1992

Tall fra Statistisk sentralbyrås skatteregnskapsstatistikk viser en nedgang i de innbetalte og fordelte skatter på 2 prosent i januar-mai i år sammenlignet med tilsvarende periode 1991. For kommunene har det vært en økning i de fordelte skatter på 3 prosent, mens fylkeskommunene hadde en økning på 2 prosent. For arbeidsgiver- og medlemsavgiften til folketrygden økte de innbetalte beløp med henholdsvis 3 og 7 prosent.

En fordeling av de innbetalte og fordelte skatter på hovedskattearter, viser at forskuddsordningen økte med 2 prosent, mens etterskuddsordningen gikk ned med 8 prosent.

Det er i januar-mai betalt inn 5 346 mill. kr ordinær skatt og særskatt fra virksomheten på kontinentalsokkelen. Beløpet for tilsvarende periode i 1991 var 8 950 mill. kr.

Gjennom det ordinære skatteregnskapet som føres av alle kommunekasserere i landet, ble det i årets 5 første måneder fordelt 84 060 mill. kr i skatt. Medregnet skattene fra kontinentalsokkelen og sentralt beregnet arbeidsgiveravgift for statsansatte var de samlede fordelte skatter i perioden januar-mai 89 759 mill. kr.

Statistikken omfatter ikke renter, innfordringsutgifter og korreksjoner som følge av endrede nøkler for fordeling mellom skattekreditorene. Dette medfører at det vil kunne forekomme avvik mellom oppgavene fra statistikken og skatte-kreditorenes regnskaper.

Oppgaver over skatteinngangen i de enkelte kommuner blir gitt i serien Regionalstatistikk.

TABELL 1. INNBETALT OG FORDELT SKATT, JANUAR - MAI 1992.

MILL. KR

NR.	FYLKE	SKATTE- INNGANG I ALT	ORDINÆR	MEDLEMS-	ARBEIDS-	ORDINÆR	OLJE-	ENDRING I PROSENT I FORHOLD TIL SAMME PERIODE ÅRET FØR		
			SKATT TIL PRIMÆR- KOM- MUNEN	AVGIFT TIL FOLKE- TRYGDEN	GIVER- AVGIFT TIL FOLKE- TRYGDEN	SKATT TIL FYLKES- KOM- MUNEN	SKATT, INN- TEKTS- SKATT STAT, FELLES- SKATT MV.	SKATTE- INNGANG I ALT	ARBEIDS- GIVER- AVGIFT TIL FOLKE- TRYGDEN	ORDINÆR SKATT TIL FYLKES- KOM- MUNEN
	LANDET I ALT.....	89759,3	22130,2	15333,9	21909,6	8806,8	21578,8	- 02	04	02
	AV DETTE:									
	ORDINÆRT SKATTEREGNSKAP .....	84060,0	22130,2	15333,9	21371,3	8805,0	16419,6	02	03	02
	FORSKUDDSORDN. MEDR. ARBEIDSGIVERAVGIFT ..	79231,8	20250,4	15333,9	21371,3	8255,4	14020,8	02	03	04
	ETTERSKUDDSORDN. ....	4828,2	1879,8	.	.	549,6	2398,8	- 08	.	- 16
01	ØSTFOLD.....	3922,4	964,2	756,8	981,2	497,0	723,2	- 01	01	- 02
02	AKERSHUS.....	9911,5	2395,8	1863,7	2225,8	1257,3	2168,8	01	06	02
03	OSLO 1).....	16089,4	4875,5	2116,6	5807,0	-	3290,4	02	01	-
04	HEDMARK.....	2895,5	761,2	572,8	679,8	384,0	497,7	-	01	-
05	OPPLAND.....	2867,5	774,9	578,8	626,2	386,9	500,8	01	02	02
06	BUSKERUD.....	4367,4	1124,5	815,2	1054,8	566,7	806,2	- 01	-	01
07	VESTFOLD.....	3535,0	875,3	673,4	844,4	446,4	695,5	-	01	-
08	TELEMARK.....	2771,0	714,7	521,6	679,6	358,5	496,5	-	-	-
09	AUST-AGDER.....	1531,9	405,5	297,0	355,6	201,0	273,0	04	07	05
10	VEST-AGDER.....	2536,2	655,4	470,0	632,7	323,4	454,7	01	-	04
11	ROGALAND.....	7822,0	1749,5	1278,0	2331,7	906,0	1556,8	01	09	02
12	HORDALAND.....	8151,3	1965,5	1495,5	2105,0	995,2	1590,1	05	05	04
14	SOGN OG FJORDANE.....	1787,7	509,3	351,6	378,3	243,4	305,2	01	04	-
15	MØRE OG ROMSDAL.....	3799,4	955,2	761,9	924,7	487,6	670,1	02	04	01
16	SØR-TRØNDELAG.....	4522,5	1103,3	872,3	1152,8	568,2	825,8	04	07	04
17	NORD-TRØNDELAG.....	1820,2	478,3	388,5	377,9	244,0	331,4	01	01	-
18	NORDLAND.....	3236,4	931,2	761,1	453,6	479,7	610,9	01	- 01	02
19	TROMS.....	2041,3	593,8	502,6	254,1	304,8	386,0	-	- 09	04
20	FINNMARK.....	804,2	290,2	254,9	9,9	154,8	94,4	01	- 59	13
23	KONTINENTALSOKKELEN...	5346,3	6,8	1,6	34,6	1,8	5301,4	.	.	.

1) SENTRALT BEREGNET ARBEIDSGIVERAVGIFT FOR STATSANSATTE ER INKLUDERT I OSLO.  
DETTE TILLEGGSBELØPET INNGÅR IKKE I BEREGNINGEN AV ENDRINGSPROSENTER.

TABELL 2. INNBETALT OG FORDELT SKATT, MAI 1992.

MILL. KR

NR.	FYLKE	SKATTE- INNGANG I ALT	ORDINÆR	MEDLEMS-	ARBEIDS-	ORDINÆR	OLJE-	ENDRING I PROSENT I FORHOLD TIL SAMME PERIODE ÅRET FØR		
			SKATT TIL PRIMÆR- KOM- MUNEN	AVGIFT TIL FOLKE- TRYGDEN	GIVER- AVGIFT TIL FOLKE- TRYGDEN	SKATT TIL FYLKES- KOM- MUNEN	SKATT, INN- TEKTS- SKATT STAT, FELLES- SKATT MV.	SKATTE- INNGANG I ALT	ARBEIDS- GIVER- AVGIFT TIL FOLKE- TRYGDEN	ORDINÆR SKATT TIL FYLKES- KOM- MUNEN
	LANDET I ALT.....	26902,3	6885,1	5176,1	7313,8	2820,6	4706,7			
01	ØSTFOLD.....	1258,5	313,9	259,1	305,9	163,1	216,5			
02	AKERSHUS.....	3080,7	748,6	610,0	714,7	392,7	614,8			
03	OSLO 1).....	5243,6	1489,9	709,3	2180,8	-	863,5			
04	HEDMARK.....	937,5	246,1	197,7	218,4	125,7	149,6			
05	OPPLAND.....	915,1	244,8	197,1	199,1	125,2	148,9			
06	BUSKERUD.....	1358,1	346,2	271,7	325,5	178,8	235,9			
07	VESTFOLD.....	1124,3	277,0	225,8	270,9	142,6	208,0			
08	TELEMARK.....	863,9	217,7	177,1	211,6	113,2	144,3			
09	AUST-AGDER.....	485,0	123,3	103,3	112,5	64,1	81,7			
10	VEST-AGDER.....	804,5	199,6	162,4	204,0	102,9	135,6			
11	ROGALAND.....	2527,2	549,3	436,6	785,8	288,1	467,4			
12	HORDALAND.....	2552,5	609,5	513,5	663,7	324,0	441,7			
14	SOGN OG FJORDANE.....	549,3	146,3	117,7	119,5	75,4	90,4			
15	MØRE OG ROMSDAL.....	1193,5	297,2	250,4	292,2	155,0	198,7			
16	SØR-TRØNDELAG.....	1429,9	347,7	295,2	356,0	183,9	247,1			
17	NORD-TRØNDELAG.....	578,5	151,2	132,3	119,1	79,1	96,8			
18	NORDLAND.....	1041,2	293,7	259,2	144,3	155,5	188,5			
19	TROMS.....	656,0	187,7	170,4	80,8	99,7	117,3			
20	FINNMARK.....	260,9	95,0	87,0	2,3	50,7	25,9			
23	KONTINENTALSOKKELEN...	42,3	0,2	0,4	6,8	0,8	34,1			

1) SENTRALT BEREGNET ARBEIDSGIVERAVGIFT FOR STATSANSATTE ER INKLUDERT I OSLO.

## Publikasjoner utsendt i juni 1992

### Norges offisielle statistikk - NOS

**Byggearealstatistikk 1991** (NOS; C 28). I publikasjonen gis det opplysninger om bruksareal for ulike typer boligbygg og næringsbygg. Statistikken omfatter igangsetting og fullføring av bygg og om bygg under arbeid ved utgangen av året. Sidetall 70, 65 kr ISBN 82-537-3678-9 ISSN 0550-7162

**Landbruksteljing 1. Juni 1989 Hefte I Eigedomar - Arealressursar** (NOS; C 23) Opplysningane frå Landbruksteljinga 1989 Hefte I omfattar tal oppgåvepliktige i alt til teljinga, tal eigedomar og areal som høyrer til desse eigedomane. Kort oversyn over tidlegare teljingar i landbruket, gjennomføringa av Landbruksteljinga 1989 og ei vurdering av kvaliteten er med som vedlegg. Det same gjeld kopi av skjematypene som blei nytta ved teljinga og reglar for skjemauffyllinga. Sidetall 161, 85 kr ISBN 82-537-3663-0

**Trygdestatistikk Alderspensionister 1988-1990** (NOS; C 22). Publikasjonen inneholder statistikk for bestanden av alderspensionister pr. 31. desember 1988. For hele perioden 1967-1990 er det også gitt opplysninger som viser utviklingen i antallet alderspensionister og i utbetalingene til alderspensjon. Statistikken omfatter folketrygdens alderspensjoner, og gir informasjon om demografiske kjennemerker, utdanning, type ytelse, pensjonsstørrelse, inntekt og formue. Pensjonsordninger utenfor folketrygden er bare kort omtalt. Sidetall 93, 75 kr ISBN 82-537-3662-2 ISSN 0800-4064

### Rapporter fra Statistisk sentralbyrå -RAPP

**Familiesituasjon og økonomi - En sammenlikning av husholdningers levestandard/Arne S. Andersen** (RAPP; 91/19). I publikasjonen presenteres et forsøk på å sammenlikne levestandarden for ulike husholdninger og en analyse av fordelingen av levestandard innen en del husholdningstyper. Analysen er i det vesentlige basert på opplysninger om inntekt og formue fra Inntekts- og formuesundersøkelsene, i hovedsak opplysninger for året 1982. Noen hovedresultater er oppdatert til 1986. Den inneholder også en diskusjon av en del metodiske problemer forbundet med sammenlikninger av levestandard for husholdninger. Sidetall 70, 80 kr ISBN 82-537-3627-4 ISSN 0332-8422

**Flytting og utdanning 1986-1989 Noen resultater fra en undersøkelse av innenlandske flyttinger på landsdelsnivå og utdanning/Lasse Sigbjørn Stambøl** (RAPP; 92/15). Denne rapporten beskriver hvordan flytting etter kjønn, alder og utdanning har vært over en tidsperiode mellom par av landsdeler (til sammen 7 regioner). Datagrunnlaget er hentet fra tidsperioden 1986-1989. Sidetall 73, 90 kr ISBN 82-537-3682-7 ISSN 0332-8422

**Offentlig forvaltning i Norge** (RAPP; 92/13). I denne publikasjonen gis en statistisk oversikt over den offentlige forvaltningens størrelse og utvikling, med spesiell vekt på perioden 1980-1990. For enkelte hovedstørrelser trekkes det også linjer til 1960- og 1970-tallet. De viktigste endringene i sammensetningen av forvaltningens inntekter og utgifter beskrives, og utviklingen i Norge settes inn i et internasjonalt perspektiv. Videre gis det en mer detaljert gjennomgang av to sentrale områder for offentlig tjenesteyting, nemlig undervisningssektoren og helse- og sosialsektoren. Sidetall 72, 90 kr ISBN 82-537-3674-6 ISSN 0332-8422

### Uke- og månedspublikasjoner mv.

**Statistisk månedshefte 1992** (SM; 6/92). Gir i et sett av faste tabeller oversikt over det aller meste av det SSB lager av konjunkturstatistikk og annen måneds- og kvartalsstatistikk. Foruten tall for siste eller nest siste måned eller kvartal, gir månedsheftet tall for en rekke tidligere måneder, kvartal og år. Sidetall 140, 55 kr ISBN 82-537-3698-3 ISSN 0029-3636

Publikasjoner utsendt forts.

Publikasjonene er til salgs i bokhandlene. Uke-/månedspublikasjoner og Reprints bestilles fra SSB

**Statistisk ukehefte 1992** (SU; 23/92, 24/92, 25/92, 26/92). Ukeheftene gir foruten korttidsstatistikk en løpende presentasjon av hovedresultater fra all ny statistikk etter hvert som den utkommer. Sidetall varierende, 35 kr ISSN 0550-0567

**Månedstatistikk over utenrikshandelen 1992** (MU; 4/92). Heftet inneholder hovedtall for de tre siste årene sammen med mer detaljerte varegrupperinger både etter tolltariffens varenummer og etter FNs SITC-varegruppering. Samhandelen med land blir gitt i noen av tabellene. I tillegg finnes indekser over utenrikshandelen. Et vedlegg omhandler spesielt eksporten av råolje og naturgass. Serien avsluttes med et hefte nr. 13 med endelige årstall som publiseres i april/mai etter at revisjonen for foregående år er avsluttet. Sidetall 76, 35 kr ISSN 0332-6403

**Bank- og kredittstatistikk Aktuelle tall 1992** (BK; 12/92, 13/92, 14/92). Her publiseres løpende regnskapsstatistikk for banker, kreditforetak, finansieringsselskaper mv. så snart tallene foreligger. Sidetall varierende, 35 kr ISSN 0333-1504

**Økonomiske analyser 1992** (ØA; 92/5). Utkommer med 9 numre i året. Nr. 2-1992 har artikler om arbeidsledigheten i Europa 1970-1990, om nasjonale og regionale virkninger av et EF-tilpasset jordbruk,

om inntektsfordelingen i 80-årene og om utviklingen i lønnskaterbeskatningen 1986-91. Nr. 1 hvert år har Økonomisk utsyn over foregående år. Sidetall 98, 30 kr ISBN 82-537-3613-4 ISSN 0800-4110

**Samfunnsspeilet 1992** (SSP; 2/92). Samfunnsspeilet er et tidsskrift om folks levekår og livsstil, og her kommer de nyeste resultater av Statistisk sentralbyrås levekårsforskning. Samfunnsspeilet nr. 2 1992 har artikler om småbarnforeldrenes tidsbruk, om sosiale forskjeller i høyere utdanning, bruk av sosialhjelp blant unge, barn og skilsmisse, utviklingen i helsetilstanden, folketrygden, kultur- og mediebruk, fritidsbruk, årets navn, aleneboere og utviklingen i verdens befolkning. Sidetall 48, 45 kr

ISBN 82-537-3689-4 ISSN 0801-7603

### Folke- og bolig telling - FoB

**Folke- og bolig telling 1990 Kommunehefter.** (Se liste over Kommunehefter utkommet i juni.) Heftene gir resultater for hver kommune og for områder som er mindre enn kommune (delområder, grunnkretser, tettsteder). Tabeller over sysselsetting, arbeidsreiser, boliger og boforhold, husholdningssammensetning mv. Figurer med hovedtall fra tellingene 1980 og 1990. Kart over kretsinn deling og tettstedsgrenser for kommunen. Tekstdel med hovedvekt på definisjoner av enheter og kjennemerker. Sidetall ca. 48, 50 kr

### Kommunehefter utkommet i juni

0417 Stange	ISBN 82-537-3466-2	1219 Bømlo	ISBN 82-537-3518-9
0420 Eidskog	ISBN 82-537-3468-9	1221 Stord	ISBN 82-537-3519-7
0602 Drammen	ISBN 82-537-3485-9	1224 Kvinnherad	ISBN 82-537-3520-0
0604 Kongsberg	ISBN 82-537-3486-7	1228 Odda	ISBN 82-537-3521-9
0605 Ringerike	ISBN 82-537-3487-5	1235 Voss	ISBN 82-537-3522-7
0623 Modum	ISBN 82-537-3488-3	1238 Kvam	ISBN 82-537-3523-5
0624 Øvre Eiker	ISBN 82-537-3489-1	1243 Os	ISBN 82-537-3524-3
0625 Nedre Eiker	ISBN 82-537-3490-5	1246 Fjell	ISBN 82-537-3525-1
0626 Lier	ISBN 82-537-3491-3	1253 Osterøy	ISBN 82-537-3528-6
0627 Røyken	ISBN 82-537-3492-1	1263 Lindås	ISBN 82-537-3529-4
0628 Hurum	ISBN 82-537-3494-8	1401 Flora	ISBN 82-537-3530-8
0701 Borre	ISBN 82-537-3495-6	1424 Årdal	ISBN 82-537-3531-6
0702 Holmestrand	ISBN 82-537-3496-4	1432 Førde	ISBN 82-537-3532-4
0706 Sandefjord	ISBN 82-537-3498-0	1439 Vågsøy	ISBN 82-537-3533-2
0709 Larvik	ISBN 82-537-3499-9	1445 Gloppen	ISBN 82-537-3534-0
0713 Sande	ISBN 82-537-3500-6	1515 Herøy	ISBN 82-537-3538-3
0720 Stokke	ISBN 82-537-3501-4	1519 Volda	ISBN 82-537-3539-1
0722 Nøtterøy	ISBN 82-537-3502-2	1520 Ørsta	ISBN 82-537-3540-5
0806 Skien	ISBN 82-537-3504-9	1528 Sykkylven	ISBN 82-537-3541-3
0807 Notodden	ISBN 82-537-3505-7	1532 Giske	ISBN 82-537-3542-1
0814 Bamble	ISBN 82-537-3506-5	1534 Haram	ISBN 82-537-3544-8
0815 Kragerø	ISBN 82-537-3507-3	1548 Fræna	ISBN 82-537-3546-4
0819 Nome	ISBN 82-537-3508-1	1563 Sunndal	ISBN 82-537-3547-2
0826 Tinn	ISBN 82-537-3510-3	1566 Sunndal	ISBN 82-537-3548-0
1122 Gjesdal	ISBN 82-537-3515-4	1601 Trondheim	ISBN 82-537-3549-9
		1624 Rissa	ISBN 82-537-3550-2

## **Publikasjoner under utsending i juli 1992**

**Mennesker og modeller Livsløp og kryssløp  
(SØS; 78) Sidetall 336, 165 kr**

**Publikasjonene er til salgs i bokhandlene. Uke-/månedspublikasjoner og Reprints bestilles fra SSB**

## Statistikk som ventes publisert i kommende uke

PM = Pressemeldinger, SU = Statistisk ukehefte

Tittel/emne	Planlagt publiserings- dato	Publiserings- måte
Konjunkturbarometer for bergverksdrift og industri ved utgangen av 2. kvartal 1992 . . . . .	14.07	PM, Teledata og SSB-DATA
Utenriksregnskap for januar-mars 1992 . . . . .	6-7.07	"
Utenrikshandel med varer. Januar-juni 1992 . . . . .	13.07	"
Detaljomssetningsindeks. Mai 1992 . . . . .	15.07	SU og SSB-DATA
Internasjonale konsumprisindekser, mai 1992 . . . . .	15.07	"
Konjunkturbarometer for bergverksdrift og industri ved utgangen av 2. kvartal 1992 . . . . .	15.07	"
Konsumprisindeks pr. 15. juni 1992 . . . . .	15.07	"
Leiebiltransport 1990 . . . . .	15.07	"
Omsetningsindeks for forr.mess. tj. yting . . . . .	15.07	"
Ordrestatistikk for bygge- og anleggsvirksomhet 1. kv. 1992 . . . . .	15.07	"
Ordrestatistikk for ferdighusindustrien 1. kv. 1992 . .	15.07	"
Prisindeks for førstegangsomsetning innenlands, juni 1992 . . . . .	15.07	"
Produsentprisindeksen, juni 1992 . . . . .	15.07	"
Reisebyråer . . . . .	15.07	"
Utenrikshandel med varer. Januar-juni 1992 . . . . .	15.07	"
Utenriksregnskap for januar-mars 1992 . . . . .	15.07	"

**Uke-, måneds- og kvartalspublikasjoner**  
**Abonnementsprisene for SSBs uke-, måneds- og kvartalspublikasjoner er for året**  
**1992 fastsatt til:**

		Pr. år	Pr. hefte
Statistisk ukehefte (SU) . . . . .	kr	520	35
Statistisk månedshefte (SM) . . . . .	kr	415	55
Månedstatistikk over utenrikshandelen (MU) . . . . .	kr	300	35
Bank- og kredittstatistikk. Aktuelle tall (BK) . . . . .	kr	440	35
Økonomiske analyser (ØA) . . . . .	kr	310	50 <sup>2</sup>
Regionalstatistikk (RS) . . . . .	kr	425 <sup>1</sup>	-
Byggearealstatistikk, kvartalspublikasjon (NOS) . . . . .	kr	200	55
Olje- og gassvirksomhet, kvartalspublikasjon (NOS) . . . . .	kr	210	55
Samfunnsspeilet (SP) . . . . .	kr	125	45
Byggekostnadsindeks (BKI) . . . . .	kr	220	-
Konsumprisindeks og prisindeks for førstegangsomsetning innenlands (KPI) . . . . .	kr	230	-

<sup>1</sup> Perm kr 50,- kommer ev. i tillegg.

<sup>2</sup> Nr. 1 kr 60,-

SSB tilbyr nå SSB-DATA on-line. Nærmere informasjon kan fås ved å henvende seg til Anders Grøndahl, Kongsvinger, tlf. 066-85268 eller Jon Erik Lindberg, Oslo, tlf. 02-864896.

## SYSTEMATISK OVERSIKT OVER EMNEGRUPPENE

0	GENERELLE EMNER	32	Arbeidskraft
00	Generelle emner, nasjonalt	33	Lønn
01	Generelle emner, regionalt	34	Personlig inntekt og formue
09	Andre generelle emner	35	Personlig forbruk
		36	Boliger og boforhold
		39	Andre sosioøkonomiske emner
1	NATURRESSURSER OG NATURLILJØ	4	NÆRINGSØKONOMISKE EMNER
10	Ressurs- og miljøregnskap og andre generelle ressurs- og miljøemner	40	Generelle næringsøkonomiske emner
11	Areal	41	Jordbruk, skogbruk, jakt, fiske og fangst
12	Energi	42	Oljeutvinning, bergverksdrift, industri og kraftforsyning
13	Luft	43	Bygge- og anleggsvirksomhet
14	Vann	44	Utenrikshandel
15	Mineraler	45	Varehandel
16	Skog og planteliv	46	Samferdsel og reiseliv
17	Dyreliv	47	Tjenesteyting
18	Naturmiljø - levekår og økonomi	49	Andre næringsøkonomiske emner
19	Andre ressurs- og miljøemner		
2	SOSIODEMOGRAFISKE EMNER	5	SAMFUNNSØKONOMISKE EMNER
20	Generelle sosiodemografiske emner	50	Nasjonalregnskap og andre generelle samfunnsøkonomiske emner
21	Befolkning	51	Offentlig forvaltning
22	Helseforhold og helsestjeneste	52	Finansinstitusjoner, penger og kreditt
23	Utdanning og skolevesen	53	Konjunkturer
24	Kulturelle forhold, generell tidsbruk, ferie og fritid	59	Andre samfunnsøkonomiske emner
25	Sosiale forhold og sosialvesen		
26	Rettsforhold og rettsvesen	6	SAMFUNNSORGANISATORISKE EMNER
27	Levekår ellers	60	Generelle samfunnsorganisasatoriske emner
29	Andre sosiodemografiske emner	61	Administrative emner
3	SOSIOØKONOMISKE EMNER	62	Politiske emner
30	Generelle sosioøkonomiske emner	69	Andre samfunnsorganisasatoriske emner
31	Folketellinger		

### STANDARDTEGN

Tall kan ikke forekomme	.	Mindre enn 0,5 av den brukte enheten	0
Oppgave mangler	..	Foreløpige tall	*
Oppgave mangler foreløpig	...	Brudd i den loddrette serien	-
Tall kan ikke offentliggjøres	:	Brudd i den vannrette serien	
Null	-		



HASTEBLAD

Returadresse:  
Statistisk sentralbyrå  
Salg- og abonnementservice  
Postboks 8131 Dep.  
N-0033 OSLO

## Statistisk ukehefte

Utgis av Statistisk sentralbyrå.

Ansvarlig redaktør er Svein Longva.

Prisen for årsabonnement er kr 520,- pr. år,  
kr 35,- pr. hefte.

Forespørsler om abonnement kan rettes til  
Statistisk sentralbyrå, Salg- og abonnementservice.

Tlf.: (02) 86 49 63/ 64/ 65

Telefax: (02) 86 49 76

## Statistisk sentralbyrå

Postboks 8131 Dep.

N-0033 Oslo

Tlf. (02) 86 45 00

Trykk: Statistisk sentralbyrå, Oslo

ISSN 0550-0567