

Statistisk ukehefte



STATISTISK SENTRALBYRÅ

Oslo: Postboks 8131 Dep
0033 Oslo 1
Tlf. (02) *86 45 00

Kongsvinger:
Postuttak
2201 Kongsvinger
Tlf. (066) *85 000

Nr. 22/92

27. mai 1992

INNHOOLD

Emne	Side
33 Lønnsstatistikk for tilsatte i skoleverket, 1. oktober 1991	1
41 Kjøttkontrollen. Førebels tal, 1. kvartal 1992	2
45 Petroleumsprodukter. Salg, april 1992	4
46 Hoteller og andre overnattingsbedrifter. Overnattingsstatistikk, april 1992	6
Publikasjoner utsendt i april 1992	13
Publikasjoner under utsending i mai 1992	14
Statistikk som ventes publisert i kommende uke	15

(SU nr. 22, 1991)

Lønnsstatistikk for tilsatte i skoleverket 1. oktober 1991

(Forrige melding ble offentliggjort i SU nr. 23. 1991)

Den gjennomsnittlige månedsfortjenesten for tilsatte i undervisningsstillinger var pr. 1. oktober 1991 kr 18 486. Dette var en stigning i fortjenesten fra 1. oktober 1990 på 5,3 prosent.

For menn var månedsfortjenesten i oktober 1991 kr 19 337 og for kvinner kr 17 470. Fra oktober 1990 til oktober 1991 steg månedsfortjenesten for menn med 5,2 prosent og for kvinner med 5,7 prosent.

Månedsfortjenesten omfatter brutto regulativlønn pr. 1. oktober 1991 og faste og variable tillegg samt godtgjøring for faste overtimer og godtgjøring for tilfeldige vikartimer utbetalt i oktober måned 1991.

Månedsfortjenesten er påvirket av tallet på undervis-

ningstimer i uken, skoleslag, stilling, tallet på tjenestear, utdanning og alder.

Statistikken omfatter i alt 58 843 heltidstilsatte tjenestemenn knyttet til undervisning (skolesjefer, skoleinspektører, skoleledere og lærerpersonale) som pr. 1. oktober 1991 ble lønnet i samsvar med avtaler inngått av staten og tjenestemannsorganisasjonene.

Undersøkelsen omfatter også 25 323 tilsatte på deltid (reduisert lesetid). Opplysninger for disse er bearbeidet særskilt og er ikke tatt med i gjennomsnittstallene.

Statistikken er kommet i stand gjennom et samarbeid mellom Arbeids- og administrasjonsdepartementet og Statistisk sentralbyrå.

Gjennomsnittlig månedsfortjeneste for heltidstilsatte i undervisningsstillinger i 1990 og 1991 i enkelte skoleslag.

Kjønn Skoleslag	Tilsatte		Månedsfortjeneste i alt		Regulativlønn		Stigning	
	1990	1991	1990	1991	1990	1991	Måneds- fortje- neste	Regula- tiv- lønn
	Kr						1990- 1991	1990- 1991
								Prosent
Menn og kvinner	57 755	58 843	17 555	18 486	16 415	17 392	5,3	6,0
Grunnskoler, barnetrinnet (medregnet 1-7 skoler)	16 078	16 620	16 271	17 299	15 983	17 035	6,3	6,6
Grunnskoler, kombinerte barne- og ungdomsskoler	8 292	8 262	16 570	17 419	15 894	16 886	5,3	6,2
Grunnskoler, ungdomstrinnet	10 414	10 501	17 178	18 104	16 511	17 485	5,4	5,9
Skoler for spesial- undervisning, grunnskolen	2 502	2 348	16 489	17 547	16 110	17 206	6,4	6,8
Videregående skoler	19 011	19 396	19 339	20 156	16 889	17 802	4,2	5,4
Folekhøgskoler	609	654	16 986	18 783	15 872	16 635	10,6	4,8
Menn	31 906	31 887	18 383	19 337	16 874	17 872	5,2	5,9
Grunnskoler, barnetrinnet (medregnet 1-7 skoler)	6 183	6 116	16 885	18 036	16 499	17 690	6,8	7,2
Grunnskoler, kombinerte barne- og ungdomsskoler	4 174	4 093	17 198	18 125	16 412	17 445	5,4	6,3
Grunnskoler, ungdomstrinnet	6 189	6 125	17 574	18 543	16 812	17 833	5,5	6,1
Skoler for spesial- undervisning, grunnskolen	823	769	17 152	18 212	16 636	17 747	6,2	6,7
Videregående skoler	13 467	13 514	19 821	20 633	17 109	18 014	4,1	5,3
Folekhøgskoler	396	411	17 516	19 410	16 320	17 184	10,8	5,3
Kvinner	25 849	26 956	16 532	17 479	15 850	16 825	5,7	6,2
Grunnskoler, barnetrinnet (medregnet 1-7 skoler)	9 895	10 504	15 888	16 870	15 660	16 653	6,2	6,3
Grunnskoler, kombinerte barne- og ungdomsskoler	4 118	4 169	15 934	16 786	15 370	16 337	5,3	6,3
Grunnskoler, ungdomstrinnet	4 225	4 376	16 598	17 491	16 071	16 998	5,4	5,8
Skoler for spesial- undervisning, grunnskolen	1 679	1 579	16 164	17 223	15 852	16 142	6,6	6,9
Videregående skoler	5 544	5 862	18 167	19 058	16 356	17 315	4,9	5,9
Folekhøgskoler	213	243	16 001	17 722	15 039	15 707	10,8	4,4

(SU nr. 22, 1992)

Kjøtkontrollen 1. kvartal 1992. Førebels tal

Statistisk sentralbyrås månedsstatistikk over kjøtkontrollen viser at det (medrekna landslakt) blei kontrollert 53 700 tonn slakt i 1. kvartal 1992, mot 48 600 tonn i same periode i 1991. Tala gjeld godkjend vare ved førstegongskontroll av innanlandsk slakt etter oppgaver frå kontrollveterinærane.

Av det kontrollerte slaktet i 1. kvartal 1992 var det 308 500 slakt av svin (274 100 i 1991), 94 000 slakt av

ku, kvige og okse (85 500), 4 300 slakt av kalv (5 100) og 71 800 slakt av sau (65 200).

Det meste av det kontrollerte slaktet i 1. kvartal 1992 blei kontrollert på slakteri. Omfanget av anna kontrollert slakt (landslakt) var i 1. kvartal 1992 om lag 50 tonn (59 tonn i 1991). Av dette var det 15 slakt av svin (25), 125 slakt av storfe (110) og 930 slakt av sau og geit (690).

Tabell 1. Offentleg kjøtkontroll. Førstegongskontrollerte godkjende slakt. 1. kvartal. Tal slakt

År Fylke	Hest	Ku	Kvige/ okse	Kalv	Sau	Geit	Svin	Fjørfe	Rein
1988	569	32 315	49 641	9 319	56 880	10 533	311 796	4 143 256	31 721
1989	683	30 766	53 764	5 533	61 966	10 098	287 201	5 136 940	17 706
1990	788	32 915	54 003	5 384	56 719	10 687	286 047	4 933 806	32 425
1991	805	31 700	53 793	5 101	65 221	10 441	274 071	4 814 055	25 597
1992*	852	35 530	58 509	4 327	71 774	10 666	308 487	5 431 081	13 239
1992*									
Østfold	51	802	1 191	30	27	-	18 399	1 985 684	-
Akershus og Oslo	241	1 715	2 946	126	3 091	90	52 595	555 048	-
Hedmark	37	3 194	4 987	609	4 507	250	42 592	884 473	-
Oppland	11	1 807	3 153	559	2 215	912	199	-	-
Buskerud	45	512	717	166	3 465	985	1 797	-	-
Vestfold	71	776	1 068	17	919	22	22 075	516 888	-
Telemark	18	343	646	21	1 120	554	7 332	-	-
Aust-Agder	29	326	638	31	2 536	5	5 303	-	-
Vest-Agder	11	740	1 336	42	2 888	4	4	-	-
Rogaland	105	4 791	7 953	577	9 098	492	55 760	501 986	-
Hordaland	72	2 829	5 507	486	13 907	1 150	21 804	174 753	-
Sogn og Fjordane	41	2 529	5 737	533	9 703	2 417	4 480	-	-
Møre og Romsdal	15	4 262	6 451	291	4 813	1 485	6 504	-	-
Sør-Trøndelag	82	4 215	6 351	362	2 771	324	4 246	612 934	4 572
Nord-Trøndelag	14	3 036	3 782	229	1 728	276	54 744	199 315	823
Nordland	3	2 609	4 610	51	6 649	600	8 254	-	-
Troms	6	622	931	86	1 704	1 022	1 770	-	7
Finnmark	-	422	505	111	633	78	629	-	7 837

Tabell 2. Offentleg kjøtkontroll. Førstegongskontrollerte godkjende slakt. 1. kvartal. Tonn slakt

År Fylke	I alt	Hest	Ku	Kvige/ okse	Kalv	Sau	Svin	Fjørfe	Anna kjøt
1988	49 632	144	7 576	11 889	619	1 315	23 463	3 701	925
1989	49 021	173	7 179	13 386	382	1 320	21 413	4 627	541
1990	50 085	199	7 803	13 627	389	1 288	21 390	4 591	797
1991	48 588	204	7 422	13 523	389	1 372	20 650	4 363	665
1992*	53 735	212	8 308	14 936	351	1 445	23 172	4 904	406
1992*									
Østfold	3 680	13	196	338	2	1	1 369	1 762	-
Akershus og Oslo	5 818	61	400	767	10	62	3 981	535	2
Hedmark	6 241	10	764	1 319	56	91	3 183	814	4
Oppland	1 354	3	415	816	50	46	16	-	7
Buskerud	550	12	123	186	16	72	134	-	7
Vestfold	2 684	18	189	304	1	19	1 667	484	2
Telemark	838	5	83	165	2	24	553	-	6
Aust-Agder	694	8	78	165	2	46	394	-	1
Vest-Agder	587	3	179	344	3	58	-	-	0
Rogaland	8 178	26	1 147	2 087	41	200	4 183	490	3
Hordaland	4 166	17	649	1 366	44	280	1 640	160	11
Sogn og Fjordane	2 551	8	566	1 374	47	197	341	-	19
Møre og Romsdal	3 217	3	979	1 608	20	97	492	-	17
Sør-Trøndelag	3 618	20	966	1 612	29	51	317	507	115
Nord-Trøndelag	6 011	3	711	977	14	31	4 097	153	24
Nordland	2 558	1	611	1 193	4	119	624	-	7
Troms	552	1	149	210	5	39	132	-	16
Finnmark	437	-	101	105	5	14	48	-	165

(SU nr. 22, 1992)

Petroleumsprodukter. Salg i april 1992

I følge foreløpige oppgaver ble det solgt 634 mill. liter petroleumsprodukter i april 1992. Dette var en økning på 2,8 prosent i forhold til april 1991. Det var 19 utkjøringsdager i april i 1992 mot 21 i 1991.

Hittil i 1992 er det solgt 2 483 mill. liter, en økning på 2,3 prosent fra samme periode året før. Holdes salget av bunkers utenfor var økningen på 1,5 prosent. Salget av bilbensin gikk opp med 0,3 prosent. 52,2 prosent av bilbensinen var blyfri mot 43,9 prosent i samme periode året før. Salget av fyringsparafin og fyringsolje nr. 1 og nr. 2 gikk samlet ned med 12,5 prosent. Salget av tung fyringsolje viser en nedgang på 6,4 prosent.

I de siste tolv månedene ble det solgt 8 041 mill. liter petroleumsprodukter, en nedgang på 2,3 prosent sammenliknet med tilsvarende periode ett år tidligere.

Leveranser av råstoff til petrokjemisk industri er ikke med i tallene. En bør ellers merke seg at tallene i oversikten ikke viser forbruket, men salget. For å komme fram til forbruket må en korrigere for lagerendringer hos brukerne.

Statistikken utarbeides i samarbeid med Norsk Petroleumsinstitutt. For nærmere opplysninger om prinsipper og definisjoner som nyttes i statistikken, kontakt Norsk Petroleumsinstitutt eller Statistisk sentralbyrå.

Figur 1 Salg av utvalgte petroleumsprodukter i perioden januar - april 1989 - 1992. Mill. liter.

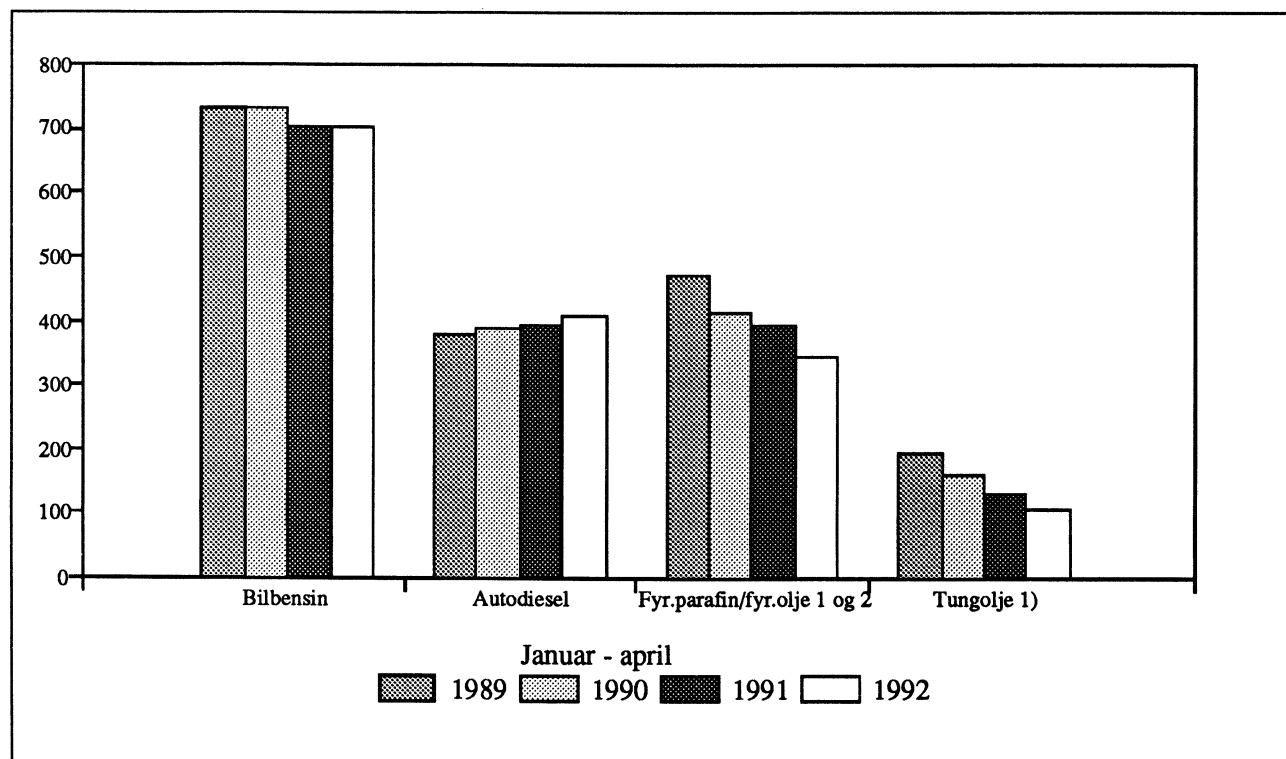

1) Unntatt bunkers.

Tabell 1. Salg av petroleumsprodukter 1). Mill. liter. Foreløpige tall

	Tolvmånedersperioder			Januar-april			April	
	Mai 1990	Mai 1991	Endring i prosent	1991	1992	Endring i prosent	1991	1992
	t.o.m. apr. 1991	t.o.m. apr. 1992						
Totalt salg	8 228	8 041	-2,3	2 426	2 483	2,3	617	634
Bilbensin	2 383	2 349	-1,5	703	705	0,3	189	203
Av dette: Blyfri	939	1 156	23,1	308	368	19,4	85	107
Autodiesel	1 287	1 322	2,7	390	410	5,0	102	102
Fyringsparafin	206	186	-9,6	72	64	-10,3	5	8
Jetdrivstoff	588	627	6,7	163	195	19,2	46	52
Marine gassoljer	1 502	1 482	-1,3	423	475	12,4	117	126
Av dette: Bunkers	278	209	-24,9	57	66	15,9	16	15
Fyringsolje nr. 1	601	513	-14,7	196	182	-7,3	36	40
Fyringsolje nr. 2	302	237	-21,4	125	97	-21,9	22	21
Tung fyringsolje	667	577	-13,5	205	191	-6,4	54	40
Av dette: Bunkers	247	239	-3,1	71	85	19,1	17	17
Smøremidler	107	104	-3,0	32	32	-0,8	9	8
Andre petroleumsprodukter 2)	584	643	10,2	119	132	11,4	36	35

1) Omfatter også bunkers, dvs. leveranser fra norske havner til skip i utenriksfart uansett skipenes nasjonalitet.

2) Omfatter flytende propan og butan (LPG), nafta, flybensin, ekstraksjonsbensin, white spirit, tungdestillater, veiolje og asfalt (bitumen).

Tabell 2. Total salg av petroleumsprodukter 1) etter kjøpergruppe. Mill. liter. Foreløpige tall

	Tolvmånedersperioder			Januar-april			April	
	Mai 1990	Mai 1991	Endring i prosent	1991	1992	Endring i prosent	1991	1992
	t.o.m. apr. 1991	t.o.m. apr. 1992						
Totalt salg	8 228	8 041	-2,3	2 426	2 483	2,3	617	634
Jordbruk og skogbruk	83	67	-18,6	23	20	-12,3	6	7
Fiske og fangst	555	499	-10,1	173	164	-4,9	50	42
Bergverk, industri og kraftforsyning	1 188	1 202	1,2	365	385	5,4	95	90
Bygg og anlegg	326	308	-5,8	45	47	4,3	16	13
Boliger, forretningsbygg kontorer mv.	843	801	-5,1	285	282	-1,1	50	59
Transport	4 662	4 592	-1,5	1 377	1 426	3,5	363	376
Av dette: Bunkers	553	479	-13,2	137	161	17,6	36	34
Offentlig virksomhet	240	242	0,5	75	68	-8,7	14	15
Annet salg 2)	329	331	0,4	83	92	10,0	22	32

1) Se fotnote 1), tabell 1.

2) Omfatter oljeselskapenes eget forbruk, uspesifisert salg, leveranser til forsvaret, industriens direkte import mv.

Tabell 3. Innenlandsk salg av utvalgte petroleumsprodukter etter fylke 1). Mill. liter. Foreløpige tall

	Siste tolv måneder og med endringer fra tilsvarende periode ett år tidligere														
	Bilbensin			Autodiesel			Fyringsparafin			Fyringsolje nr. 1			Fyringsolje nr. 2		
	Mai 1991	Endring	i t.o.m. apr. 1992 prosent	Mai 1991	Endring	i t.o.m. apr. 1992 prosent	Mai 1991	Endring	i t.o.m. apr. 1992 prosent	Mai 1991	Endring	i t.o.m. apr. 1992 prosent	Mai 1991	Endring	i t.o.m. apr. 1992 prosent
I alt	2 349	-1,5		1 319	2,7		186	-9,6		510	-15,0		236	-21,4	
Østfold	137	-5,6	86	-3,3	16	-8,8	44	-15,2	7	-28,8					
Akershus	259	-2,0	107	3,3	19	-16,3	49	-20,0	14	-18,3					
Oslo	214	-3,2	87	-4,1	6	-8,4	59	-6,7	65	-5,2					
Hedmark	122	-3,1	111	8,8	13	-10,6	24	-37,1	3	-37,8					
Oppland	123	-2,0	92	1,3	10	-11,4	17	-27,4	2	-15,1					
Buskerud	157	-2,7	85	9,4	18	-10,2	38	-20,6	6	-32,2					
Vestfold	117	-0,9	47	-7,4	11	-13,7	35	-1,8	9	-11,4					
Telemark	99	-1,7	56	4,5	8	-11,0	14	8,5	2	-42,7					
Aust-Agder	60	0,2	28	0,4	5	-9,3	11	-7,5	3	-28,9					
Vest-Agder	79	-2,9	37	3,0	6	-6,8	13	-16,9	14	-13,8					
Rogaland	173	0,8	76	5,2	10	-5,8	34	-7,6	18	-10,7					
Hordaland	188	0,9	82	11,9	17	-2,1	33	-9,2	21	-22,5					
Sogn og Fjordane	51	0,9	36	7,0	3	-7,5	9	-25,6	12	-16,6					
Møre og Romsdal	112	0,5	66	11,1	7	-0,6	16	-35,1	9	-6,3					
Sør-Trøndelag	141	-1,7	90	0,1	9	-7,9	26	-8,9	11	-21,4					
Nord-Trøndelag	75	-1,6	60	8,8	3	-19,1	9	-43,1	6	-22,5					
Nordland	123	-0,4	83	0,5	12	-11,5	30	-2,3	16	-44,5					
Troms	78	1,0	49	0,8	6	-17,8	24	-3,8	8	-28,2					
Finnmark	42	1,4	36	2,4	5	-9,1	18	-11,6	8	-14,5					
Ikke fordelt 2)	1		4		1		9		4						

1) Statistikken baseres i prinsippet på leveringsadressen, dvs. at salget registreres i det fylket hvor kunden overtar produktet.

2) Omfatter bl.a. industriens direkte import.

(SU nr. 22, 1992)

Hoteller og andre overnattingsbedrifter. Overnattingsstatistikk. April 1992

I april 1992 kom i alt 420 000 gjester til hoteller og andre overnattingsbedrifter, mot 478 000 i tilsvarende måned i 1991. Tallet på gjestedøgn gikk ned fra 907 000 i april 1991 til 839 000 i april 1992.

Nordmenns overnattinger gikk ned fra 704 000 i april 1991 til 695 000 i april 1992. Utlendingers overnattinger gikk ned fra 203 000 til 143 000.

For overnattinger totalt i april hadde landbedriftene en oppgang på 11,7 prosent, bybedriftene hadde en ned-

gang på 22,1 prosent og turist- og høyfjellshotellene hadde en nedgang på 7,1 prosent.

Tallene er hentet fra Statistisk sentralbyrås overnattingsstatistikk. Denne statistikken omfatter alle hoteller og andre overnattingsbedrifter (pensjonater, herberger o.l.) med 20 senger eller mer, unntatt campingplasser og medlemsbedrifter i Den Norske Turistforening og Norske Vandrerrhjem.

Mer detaljerte opplysninger vil bli gitt i publikasjonen NOS Reiselivsstatistikk.

Figur 1. Gjestedøgn fordelt etter nordmenn og utlendinger. 1 000 gjestedøgn

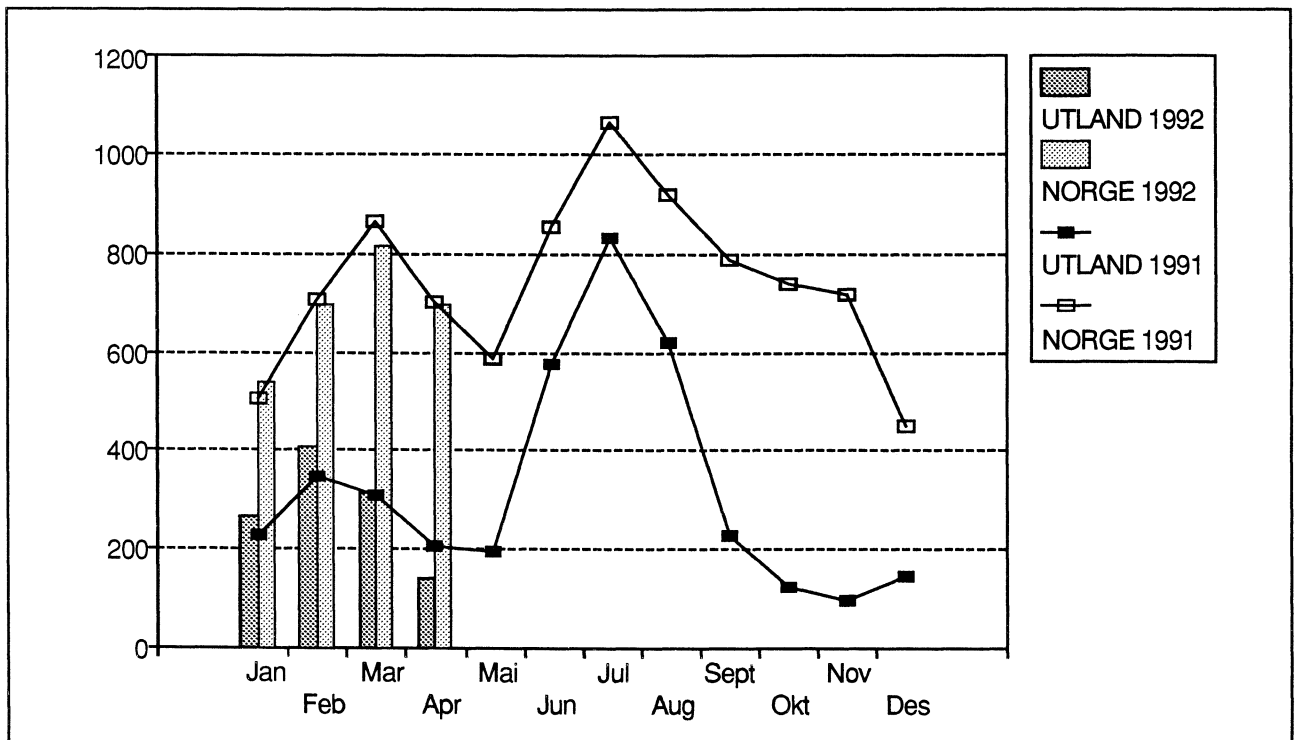

Tabell 1. Hoteller og andre overnattingsbedrifter. Tallet på åpne bedrifter og senger, etter bedriftsgruppe og bedriftsstørrelse. April. 1991 og 1992

Bedriftsgruppe/ -størrelse	Bedrifter		Senger	
	1991	1992	1991	1992
Alle bedrifter				
I alt	967	989	101408	104368
20 - 49 senger	276	271	9854	9598
50 - 99 "	343	360	24153	25321
100 - 149 "	163	166	19544	19912
150 - 199 "	67	71	11336	11974
200 senger og over	118	121	36521	37563
Bybedrifter				
I alt	259	263	36170	36546
20 - 49 senger	54	57	1909	2057
50 - 99 "	74	72	5228	5067
100 - 149 "	51	53	6151	6391
150 - 199 "	26	29	4382	4902
200 senger og over	54	52	18500	18129
Landbedrifter				
I alt	535	552	41106	43691
20 - 49 senger	210	202	7410	7045
50 - 99 "	212	230	14640	15930
100 - 149 "	63	65	7316	7649
150 - 199 "	20	22	3373	3688
200 senger og over	30	33	8367	9379
Godkjente turist- og høyfjellshoteller				
I alt	173	174	24132	24131
20 - 49 senger	12	12	535	496
50 - 99 "	57	58	4285	4324
100 - 149 "	49	48	6077	5872
150 - 199 "	21	20	3581	3384
200 senger og over	34	36	9654	10055

Tabell 2. Hoteller og andre overnattingsbedrifter. Tallet på åpne bedrifter og senger. Fylke. April. 1991 og 1992

Fylke	Bedrifter		Senger	
	1991	1992	1991	1992
I alt	967	989	101408	104368
Østfold	20	22	1731	1793
Akershus	24	26	3592	3927
Oslo	46	44	9525	9419
Hedmark	54	58	4531	4746
Oppland	139	148	14603	16127
Buskerud	116	116	12291	12571
Vestfold	22	22	2599	2677
Telemark	43	49	5582	5852
Aust-Agder	29	27	2416	2503
Vest-Agder	27	27	2677	2662
Rogaland	46	44	5442	5374
Hordaland	97	95	10058	9755
Sogn og Fjordane	54	53	3882	3994
Møre og Romsdal	43	43	3884	3882
Sør-Trøndelag	51	51	5637	5590
Nord-Trøndelag	30	28	2167	2086
Nordland	59	63	5223	5602
Troms	32	35	2965	3106
Finnmark	35	38	2603	2702

Tabell 3. Hoteller og andre overnattingsbedrifter. Gjestedøgn etter bedriftsgruppe og gjestenes nasjonalitet. Januar - april og april. 1991 og 1992

Bedriftsgruppe Nasjonalitet	Januar - april			April		
	1991	1992	Endring	1991	1992	Endring
	1 000		Pst.	1 000		Pst.
Alle bedrifter						
I alt	3867	3873	0	907	839	-8
Norge	2780	2743	-1	704	695	-1
Utlendinger i alt	1088	1129	4	203	143	-29
Sverige	302	272	-10	97	51	-47
Danmark	463	463	0	17	17	1
Finland	16	15	-9	5	3	-37
Storbritannia	82	139	69	23	18	-22
Nederland	30	28	-6	5	3	-24
Frankrike	14	15	12	5	4	-16
Tyskland	79	81	3	16	18	14
Italia	9	7	-18	3	2	-40
Spania	2	3	57	1	1	37
Sveits	4	4	-15	2	1	-53
Europa ellers	21	22	1	6	6	1
USA	28	43	51	10	8	-12
Japan	5	6	24	2	2	-5
Andre land	34	33	-2	11	8	-31
Bybedrifter						
I alt	1297	1336	3	386	301	-22
Norge	1027	1048	2	305	231	-24
Utlendinger i alt	271	288	6	81	69	-15
Sverige	59	60	2	18	16	-9
Danmark	36	35	-1	6	6	-7
Finland	11	8	-29	4	2	-57
Storbritannia	41	52	26	13	12	-8
Nederland	9	10	8	2	2	-2
Frankrike	10	11	13	4	3	-15
Tyskland	25	25	0	7	6	-5
Italia	7	6	-16	2	1	-35
Spania	1	2	35	1	1	24
Sveits	2	3	41	1	1	15
Europa ellers	17	16	-8	5	5	-4
USA	22	32	42	8	7	-15
Japan	4	5	25	2	1	-18
Andre land	27	25	-8	9	6	-34
Landbedrifter						
I alt	1470	1508	3	287	320	12
Norge	929	950	2	210	273	30
Utlendinger i alt	541	558	3	76	47	-39
Sverige	160	149	-7	50	25	-51
Danmark	292	282	-4	7	7	-4
Finland	4	6	27	1	1	-32
Storbritannia	30	59	93	7	3	-54
Nederland	15	13	-14	2	1	-60
Frankrike	2	2	-15	1	0	-28
Tyskland	27	30	11	5	7	52
Italia	1	1	-20	1	0	-66
Spania	0	0	214	0	0	216
Sveits	1	0	-57	0	0	-79
Europa ellers	2	3	64	0	0	0
USA	4	8	125	1	1	-4
Japan	0	0	-15	0	0	-5
Andre land	3	6	74	1	1	-1
Godkjente turist- og høyfjellshoteller						
I alt	1100	1029	-6	234	218	-7
Norge	824	745	-10	189	191	1
Utlendinger i alt	276	284	3	45	27	-40
Sverige	83	63	-25	29	10	-65
Danmark	135	146	8	4	5	23
Finland	1	2	30	0	1	117
Storbritannia	10	28	171	3	3	0
Nederland	6	6	-9	1	0	-22
Frankrike	2	3	37	0	0	-6
Tyskland	27	26	-2	4	4	1
Italia	1	1	-28	0	0	19
Spania	0	0	241	0	0	33
Sveits	1	0	-69	1	0	-96
Europa ellers	2	3	21	1	1	27
USA	2	3	24	1	1	7
Japan	0	1	60	0	0	238
Andre land	3	2	-28	1	0	-42

Merknad: 0 betyr her færre enn 500 gjestedøgn.

Tabell 4. Hoteller og andre overnattingsbedrifter. Ankomne gjester, gjestedøgn og kapasitetsutnyttning, etter bedriftsgruppe og bedriftsstørrelse. April 1992

Bedriftsgruppe/ -størrelse	Ankomne gjester		Gjestedøgn		Kapasitets- utnyttning	
	I alt	Av dette utlendinger	I alt	Av dette utlendinger	Senger	Rom
			1 000			Pst.
Alle bedrifter						
I alt	420	62	839	143	29	38
20 - 49 senger	35	4	61	8	23	30
50 - 99 "	93	10	184	25	27	34
100 - 149 "	74	11	157	27	29	38
150 - 199 "	54	6	103	17	31	42
200 senger og over	163	32	333	66	31	42
Bybedrifter						
I alt	181	38	301	69	30	44
20 - 49 senger	11	2	16	3	30	41
50 - 99 "	23	5	39	9	30	42
100 - 149 "	30	4	49	8	30	44
150 - 199 "	27	4	45	9	34	46
200 senger og over	90	23	151	40	29	45
Landbedrifter						
I alt	149	17	320	47	26	32
20 - 49 senger	23	2	43	4	21	26
50 - 99 "	55	4	118	13	27	33
100 - 149 "	23	4	56	12	26	30
150 - 199 "	15	1	26	4	25	37
200 senger og over	34	6	78	14	29	37
Godkjente turist- og høyfjellshoteller						
I alt	90	7	218	27	33	38
20 - 49 senger	1	0	2	0	15	19
50 - 99 "	15	1	28	3	24	29
100 - 149 "	21	2	52	7	33	38
150 - 199 "	13	1	33	4	34	41
200 senger og over	40	3	104	12	36	42

Tabell 5. Hoteller og andre overnattingsbedrifter. Ankomne gjester, gjestedøgn og kapasitetsutnyttning, etter bedriftsgruppe. Januar - april og april. 1991 og 1992

Bedriftsgruppe Måned	Ankomne gjester		Gjestedøgn		Kapasitets- utnyttning		
	I alt	Av dette utlendinger	I alt	Av dette utlendinger	Senger	Rom	
			1 000			Pst.	
Alle bedrifter							
Januar - april	1991	1833	325	3867	1088	34	44
Januar - april	1992	1851	346	3873	1129	33	43
April	1991	478	70	907	203	31	46
April	1992	420	62	839	143	29	38
Bybedrifter							
Januar - april	1991	768	138	1297	271	31	46
Januar - april	1992	797	154	1336	288	32	47
April	1991	226	40	386	81	37	54
April	1992	181	38	301	69	30	44
Landbedrifter							
Januar - april	1991	611	129	1470	541	33	39
Januar - april	1992	633	136	1508	558	32	38
April	1991	141	21	287	76	25	35
April	1992	149	17	320	47	26	32
Godkjente turist- og høyfjellshoteller							
Januar - april	1991	454	58	1100	276	41	48
Januar - april	1992	421	57	1029	284	38	44
April	1991	111	9	234	45	34	45
April	1992	90	7	218	27	33	38

Tabell 6. Hoteller og andre overnattingsbedrifter. Tallet på gjestedøgn og kapasitetsutnyttning. Fylke. April. 1991 og 1992

Fylke	1991				1992			
	Gjestedøgn		Kapasitets- utnyttning		Gjestedøgn		Kapasitets- utnyttning	
	I alt	Av dette utlen- dinger	Senger	Rom	I alt	Av dette utlen- dinger	Senger	Rom
	1 000		Pst.		1 000		Pst.	
I alt	907	203	31	46	839	143	29	38
Østfold	13	3	27	38	10	3	22	33
Akershus	34	6	33	55	25	6	24	37
Oslo	109	38	40	56	92	34	35	50
Hedmark	39	12	30	44	36	8	27	35
Oppland	112	32	29	41	138	21	32	36
Buskerud	142	52	40	48	136	26	39	41
Vestfold	22	2	29	52	16	3	23	39
Telemark	48	14	31	46	42	4	26	33
Aust-Agder	21	2	29	38	23	2	32	35
Vest-Agder	22	3	28	45	17	4	23	35
Rogaland	55	11	34	48	46	8	32	47
Hordaland	82	14	28	44	73	12	27	37
Sogn og Fjordane	23	2	21	32	22	1	20	25
Møre og Romsdal	31	2	27	41	25	1	24	33
Sør-Trøndelag	49	4	30	46	50	6	32	42
Nord-Trøndelag	16	1	26	41	13	1	22	34
Nordland	41	2	27	45	34	2	22	35
Troms	29	2	33	52	23	1	27	41
Finnmark	18	1	24	37	16	1	21	33

Tabell 7. Hoteller og andre overnattingsbedrifter. Tallet på gjestedøgn og kapasitetsutnyttning. Fylke. Januar - april. 1991 og 1992

Fylke	1991				1992			
	Gjestedøgn		Kapasitets- utnyttning		Gjestedøgn		Kapasitets- utnyttning	
	I alt	Av dette utlen- dinger	Senger	Rom	I alt	Av dette utlen- dinger	Senger	Rom
	1 000		Pst.		1 000		Pst.	
I alt	3867	1088	34	44	3873	1129	33	43
Østfold	42	12	22	33	44	13	23	33
Akershus	123	21	30	49	123	24	27	44
Oslo	385	131	35	50	400	135	36	52
Hedmark	202	87	40	45	196	87	38	41
Oppland	675	292	44	49	695	299	41	45
Buskerud	708	268	52	54	638	241	45	47
Vestfold	70	9	24	42	70	10	23	40
Telemark	266	100	42	49	233	92	35	41
Aust-Agder	106	37	39	39	124	53	43	40
Vest-Agder	83	9	28	41	73	11	25	38
Rogaland	184	32	29	43	196	35	32	48
Hordaland	287	38	25	38	293	56	26	38
Sogn og Fjordane	85	3	21	32	86	2	20	30
Møre og Romsdal	98	6	23	35	106	7	25	39
Sør-Trøndelag	188	20	30	43	201	26	32	44
Nord-Trøndelag	61	4	24	39	57	7	23	39
Nordland	151	12	25	41	163	17	26	43
Troms	96	5	30	45	110	12	33	48
Finnmark	59	5	20	33	65	4	21	34

Tabell 8. Hoteller og andre overnattingsbedrifter. Gjestedøgn etter formål. Prosent. Fylke. April. 1991 og 1992

Fylke	1992					1991				
	I alt	Kurs/konferanse	Yrke	Ferie/fritid	Langtidskontrakt	I alt	Kurs/konferanse	Yrke	Ferie/fritid	Langtidskontrakt
I alt	100	27	33	39	2	100	19	27	52	1
Østfold	100	54	35	11	1	100	35	44	20	1
Akershus	100	55	35	9	1	100	37	44	18	1
Oslo	100	17	58	23	2	100	16	56	26	1
Hedmark	100	31	18	50	1	100	23	17	59	1
Oppland	100	27	9	63	1	100	13	6	81	1
Buskerud	100	21	7	71	0	100	15	4	81	0
Vestfold	100	44	36	20	0	100	43	30	27	0
Telemark	100	28	16	54	3	100	21	21	57	0
Aust-Agder	100	14	18	64	3	100	5	11	79	4
Vest-Agder	100	28	48	22	1	100	20	49	31	1
Rogaland	100	16	58	26	0	100	17	58	24	1
Hordaland	100	17	51	30	2	100	16	37	45	3
Sogn og Fjordane	100	32	39	24	4	100	18	26	50	6
Møre og Romsdal	100	31	45	23	1	100	26	37	36	1
Sør-Trøndelag	100	31	39	29	1	100	20	28	51	1
Nord-Trøndelag	100	43	39	18	0	100	28	40	28	4
Nordland	100	28	53	15	5	100	29	44	26	2
Troms	100	41	40	15	4	100	26	35	36	3
Finmark	100	32	45	17	5	100	23	39	27	11

Tabell 9. Hoteller og andre overnattingsbedrifter. Gjestedøgn fordelt etter formål. Prosent. Fylke. Januar - april. 1991 og 1992

Fylke	1991					1992				
	I alt	Kurs/konferanse	Yrke	Ferie/fritid	Langtidskontrakt	I alt	Kurs/konferanse	Yrke	Ferie/fritid	Langtidskontrakt
I alt	100	20	27	51	1	100	19	29	49	3
Østfold	100	42	42	14	2	100	29	51	18	2
Akershus	100	51	36	13	0	100	42	41	16	1
Oslo	100	15	58	25	2	100	16	59	24	1
Hedmark	100	19	14	67	1	100	17	15	68	0
Oppland	100	16	7	77	1	100	15	7	77	2
Buskerud	100	16	5	79	0	100	17	4	74	4
Vestfold	100	43	36	21	0	100	45	36	19	0
Telemark	100	17	10	72	1	100	18	13	69	1
Aust-Agder	100	6	12	79	3	100	5	10	81	4
Vest-Agder	100	24	44	31	1	100	22	49	29	0
Rogaland	100	19	62	18	0	100	18	64	17	1
Hordaland	100	17	44	37	2	100	19	43	31	8
Sogn og Fjordane	100	30	36	28	6	100	23	39	29	9
Møre og Romsdal	100	26	48	25	1	100	25	51	23	1
Sør-Trøndelag	100	26	34	38	1	100	22	35	43	0
Nord-Trøndelag	100	36	38	23	3	100	32	42	23	3
Nordland	100	25	54	16	5	100	26	50	18	7
Troms	100	31	47	20	3	100	25	47	25	2
Finmark	100	26	48	20	6	100	23	42	18	16

Publikasjoner utsendt i april 1992

Norges offisielle statistikk - NOS

Helseinstitusjoner 1990 (NOS; C 13). Publikasjonen inneholder årstabeller for 1990 og oversiktstabeller som viser utviklingen fra 1980. Tabellene gjelder for tre hovedgrupper av helseinstitusjoner: Somatiske institusjoner, Psykiatriske institusjoner og Institusjoner for psykisk utviklingshemmede. Statistikken er fra og med 1990 utvidet med noen kostnadstall for helseinstitusjonene, samt poliklinisk aktivitet ved psykiatriske institusjoner og tabeller med gjestepasientbetalinger. Statistikk for de alminnelige somatiske sykehjemmene er tatt ut av publikasjonen fra 1989. Denne er nå å finne i rapporten "Institusjoner for eldre 1990". Sidetall 106, 70 kr ISBN 82-537-3632-0 ISSN 0333-3701

Skogstatistikk 1990 (NOS; C 17). Publikasjonen gir en samlet oversikt over statistikk knyttet til skogbruket: skogressurser, eierforhold, produksjon, sysselsetting, økonomi, priser, skogkultur og jakt. Den inneholder også hovedtall fra utvalgstillingen for skogbruk og landbruk 1989. Foruten Statistisk sentralbyrås egen statistikk er det også tatt med statistikk som er utarbeidet av andre institusjoner. Sidetall 131, 75 kr ISBN 82-537-3648-7 ISSN 0468-8155

Rapporter fra Statistisk sentralbyrå - RAPP

Naturressurser og miljø 1991 Energi, luft, fisk, skog, jordbruk, kommunale avløp, avfall, miljøindikatorer Ressursregnskap og analyser (RAPP; 92/1). Naturressurser og miljø 1991 inneholder oppdaterte ressursregnskaper for energi og fisk og utslippsregnskap for luft, samt resultater fra analyser basert på disse regnskapene. Videre presenteres oversikter over jordbruksforurensninger, skogskader, kommunale avløpsreanlegg og avfall. Rapporten avsluttes med et kapittel om miljøindikatorer. Sidetall 154, 100 kr ISBN 82-537-3651-7 ISSN 0332-8422

Uke- og månedspublikasjoner mv.

Statistisk månedshefte 1992 (SM; 4/92). Gir i et sett av faste tabeller oversikt over det aller meste av det SSB lager av konjunkturstatistikk og annen måneds- og kvartalsstatistikk. Foruten tall for siste eller nest siste måned eller kvartal, gir månedsheftet tall for en rekke tidligere måneder, kvartal og år. Sidetall 140, 55 kr ISBN 82-537-3676-2 ISSN 0029-3636

Statistisk ukehefte 1992 (SU; 14/92, 15/92, 16-17/92, 18/92). Ukeheftene gir foruten korttidsstatistikk en løpende presentasjon av hovedresultater fra all ny statistikk etter hvert som den utkommer. Sidetall varierende, 35 kr ISSN 0550-0567

Månedstatistikk over utenrikshandelen 1992 (MU; 2/92). Heftet inneholder hovedtall for de tre siste årene sammen med mer detaljerte varegrupperinger både etter tolltariffens varenummer og etter FN's SITC-varegruppering. Samhandelen med land blir gitt i noen av tabellene. I tillegg finnes indekser over utenrikshandelen. Et vedlegg omhandler spesielt eksporten av råolje og naturgass. Serien avsluttes med et hefte nr. 13 med endelige årstall som publiseres i april/mai etter at revisjonen for foregående år er avsluttet. Sidetall 75, 35 kr ISSN 0332-6403

Bank- og kredittstatistikk Aktuelle tall 1992 (BK; 8/92, 9/92). Her publiseres løpende regnskapsstatistikk for banker, kredittforetak, finansieringsselskaper mv. så snart tallene foreligger. Sidetall varierende, 35 kr ISSN 0333-1504

Økonomiske analyser 1992 (ØA; 92/3). Utkommer med 9 numre i året. Nr. 3 - 1992 inneholder Konjunkturbildet, Konkurransen om markedsandeler på det europeiske gassmarkedet, Fordelingen av privat konsum i den makroøkonomiske modellen MODAG, Energiloven og miljøet, og Revidert nasjonalregnskapsstatistikk for 1989 og 1990. Nr. 1 hvert år har Økonomisk utsyn over foregående år. Sidetall 107, 50 kr ISBN 82-537-3611-8 ISSN 0800-4110

Publikasjoner utsendt forts.

Publikasjonene er til salgs i bokhandelene. Uke-/månedspublikasjoner og Reprints bestilles fra SSB.

Folke- og bolig telling - FoB

Folke- og bolig telling 1990 Kommunehefter. (Se liste over Kommunehefter utkommet i april.) Heftene gir resultater for hver kommune og for områder som er mindre enn kommune (delområder, grunnkretser, tettsteder). Tabeller over sysselsetting, arbeidsreiser, boliger og boforhold, husholdnings sammensetning mv. Figurer med hovedtall fra tellingene 1980 og 1990. Kart over kretsinn deling og tettstedsgrenser for kommunen. Tekstdel med hovedvekt på definisjoner av enheter og kjennemerker. Sidetall ca. 48, 50 kr

Diverse - DIV

Virksomhet og planer 1991 - 1992 (DIV; 92/2). Publikasjonen gir opplysninger om SSBs ansvarsområder, mål, organisasjon, medarbeidere og finansiering. Omtalen av oppgavene som er utført i 1991 er samordnet med virksomhetsplanen for 1992, for å gi en samlet oversikt. Dessuten er det i vedleggene tatt med hovedtall fra regnskap 1991 og budsjett 1992, oversikt over publikasjoner gitt ut 1991, og rådgivende utvalg oppnevnt av SSB januar 1991. (Publikasjonen erstatter "Melding om virksomheten" som ble gitt ut tidligere år.) Virksomhet og planer 1991 - 1992 kan bestilles fra SSB Salg- og abonnementservice, fax 02 86 49 76, tlf. 02 86 49 63/64/65. Sidetall 82

Kommunehefter utkommet i april

0211 Vestby	ISBN 82-537-3373-9	1719 Levanger	ISBN 82-537-3422-0
0213 Ski	ISBN 82-537-3374-7	1721 Verdal	ISBN 82-537-3423-9
0214 Ås	ISBN 82-537-3375-5	1804 Bodø	ISBN 82-537-3424-7
0901 Risør	ISBN 82-537-3397-6	1805 Narvik	ISBN 82-537-3425-5
0903 Arendal	ISBN 82-537-3398-4	1820 Alstahaug	ISBN 82-537-3426-3
0904 Grimstad	ISBN 82-537-3399-2	1824 Vefsn	ISBN 82-537-3427-1
0918 Moland	ISBN 82-537-3401-8	1833 Rana	ISBN 82-537-3429-8
0920 Øyestad	ISBN 82-537-3402-6	1837 Meløy	ISBN 82-537-3430-1
0926 Lillesand	ISBN 82-537-3403-4	1841 Fauske	ISBN 82-537-3432-8
1001 Kristiansand	ISBN 82-537-3404-2	1865 Vågan	ISBN 82-537-3433-6
1002 Mandal	ISBN 82-537-3405-0	1866 Hadsel	ISBN 82-537-3434-4
1003 Farsund	ISBN 82-537-3406-9	1870 Sortland	ISBN 82-537-3435-2
1004 Flekkefjord	ISBN 82-537-3407-7	1871 Andøy	ISBN 82-537-3436-0
1014 Vennesla	ISBN 82-537-3408-5	1901 Harstad	ISBN 82-537-3437-9
1018 Søgne	ISBN 82-537-3409-3	1931 Lenvik	ISBN 82-537-3440-9
1032 Lyngdal	ISBN 82-537-3410-7	1933 Balsfjord	ISBN 82-537-3441-7
1702 Steinkjer	ISBN 82-537-3420-4	2001 Hammerfest	ISBN 82-537-3442-5
1703 Namsos	ISBN 82-537-3421-2		

Publikasjoner under utsending i mai 1992

Befolkningsstatistikk 1992 Hefte I Endringstal for kommunar 1990-1992 (NOS; C 26) Sidetall 53, 65 kr

Byggearealstatistikk 4. kvartal 1991 (NOS; C 27) Sidetall 55, 55 kr

Kultur- og mediebruk 1991/Odd Frank Vaage (RAPP; 92/12) Sidetall 64, 95 kr

Kvartalsvis nasjonalregnskap 1978-1990 (NOS; B

997) Sidetall 206, 105 kr

Landbruksteljing 1989 Hefte IV Jordbruk (NOS; C 24) Sidetall 143, 85 kr

Natural Resources and the Environment 1991 (RAPP; 92/1A) Sidetall 159, 100 kr

Totalregnskap for fiske- og fangstnæringen 1986-1989 (RAPP; 92/4) Sidetall 34, 75 kr

Statistikk som ventes publisert i kommende uke

PM = Pressemeldinger, SU = Statistisk ukehefte

Tittel/emne	Planlagt publiseringsdato	Publiseringsmåte
Byggekostnadsindeks for boliger, mai 1992	2.06	PM, Teledata og SSB-DATA
Enslige forsørgeres levekår	3.06	"
Fødte, 1991	3.06	"
Produksjonen i oljeutvinning, bergverksdrift, industri og kraftforsyning, april 1992	4.06	"
Fødte, 1991	3.06	SU og SSB-DATA
Jordbruksavlinger, 1990	3.06	"
Prisindeks for engroshandel, 1. kvartal 1992	3.06	"
Utenrikshandel med varer, januar-april 1992	3.06	"

Uke-, måneds- og kvartalspublikasjoner

Abonnementsprisene for SSBs uke-, måneds- og kvartalspublikasjoner er for året 1992 fastsatt til:

		Pr. år	Pr. hefte
Statistisk ukehefte (SU)	kr	520	35
Statistisk månedshefte (SM)	kr	415	55
Månedstatistikk over utenrikshandelen (MU)	kr	300	35
Bank- og kredittstatistikk. Aktuelle tall (BK)	kr	440	35
Økonomiske analyser (ØA)	kr	310	50 ²
Regionalstatistikk (RS)	kr	425 ¹	-
Byggearealstatistikk, kvartalspublikasjon (NOS)	kr	200	55
Olje- og gassvirksomhet, kvartalspublikasjon (NOS)	kr	210	55
Samfunnsspeilet (SP)	kr	125	45
Byggekostnadsindeks (BKI)	kr	220	-
Konsumprisindeks og prisindeks for førstegangsomsetning innenlands (KPI)	kr	230	-

¹ Perm kr 50,- kommer ev. i tillegg.

² Nr. 1 kr 60,-

SSB tilbyr nå SSB-DATA on-line. Nærmere informasjon kan fås ved å henvende seg til Anders Grøndahl, Kongsvinger, tlf. 066-85268 eller Jon Erik Lindberg, Oslo, tlf. 02-864700.

SYSTEMATISK OVERSIKT OVER EMNEGRUPPENE

0	GENERELLE EMNER	32	Arbeidskraft
00	Generelle emner, nasjonalt	33	Lønn
01	Generelle emner, regionalt	34	Personlig inntekt og formue
09	Andre generelle emner	35	Personlig forbruk
		36	Boliger og boforhold
		39	Andre sosioøkonomiske emner
1	NATURRESSURSER OG NATURLIV	4	NÆRINGSØKONOMISKE EMNER
10	Ressurs- og miljøregnskap og andre generelle ressurs- og miljøemner	40	Generelle næringsøkonomiske emner
11	Areal	41	Jordbruk, skogbruk, jakt, fiske og fangst
12	Energi	42	Oljeutvinning, bergverksdrift, industri og kraftforsyning
13	Luft	43	Bygge- og anleggsvirksomhet
14	Vann	44	Utenrikshandel
15	Mineraler	45	Varehandel
16	Skog og planteliv	46	Samferdsel og reiseliv
17	Dyreliv	47	Tjenesteyting
18	Naturmiljø - levekår og økonomi	49	Andre næringsøkonomiske emner
19	Andre ressurs- og miljøemner		
2	SOSIODEMOGRAFISKE EMNER	5	SAMFUNNSØKONOMISKE EMNER
20	Generelle sosiodemografiske emner	50	Nasjonalregnskap og andre generelle samfunnsøkonomiske emner
21	Befolkning	51	Offentlig forvaltning
22	Helseforhold og helsehjelp	52	Finansinstitusjoner, penger og kreditt
23	Utdanning og skolevesen	53	Konjunkturer
24	Kulturelle forhold, generell tidsbruk, ferie og fritid	59	Andre samfunnsøkonomiske emner
25	Sosiale forhold og sosialvesen		
26	Rettsforhold og rettsvesen	6	SAMFUNNSORGANISATORISKE EMNER
27	Levekår ellers	60	Generelle samfunnsorganisasatoriske emner
29	Andre sosiodemografiske emner	61	Administrative emner
3	SOSIOØKONOMISKE EMNER	62	Politiske emner
30	Generelle sosioøkonomiske emner	69	Andre samfunnsorganisasatoriske emner
31	Folketellinger		

STANDARDTEGN

Tall kan ikke forekomme	.	Mindre enn 0,5 av den brukte enheten	0
Oppgave mangler	..	Foreløpige tall	*
Oppgave mangler foreløpig	...	Brudd i den loddrette serien	-
Tall kan ikke offentliggjøres	:	Brudd i den vannrette serien	
Null	-		

HASTEBLAD

Returadresse:
Statistisk sentralbyrå
Salg- og abonnementservice
Postboks 8131 Dep.
N-0033 OSLO

Statistisk ukehefte

Utgis av Statistisk sentralbyrå.

Ansvarlig redaktør er Svein Longva.

Prisen for årsabonnement er kr 520,- pr. år,
kr 35,- pr. hefte.

Forespørsler om abonnement kan rettes til
Statistisk sentralbyrå, Salg- og abonnementservice.

Tlf.: (02) 86 49 63/ 64/ 65

Telefax: (02) 86 49 76

Statistisk sentralbyrå

Postboks 8131 Dep.

N-0033 Oslo

Tlf. (02) 86 45 00

Trykk: Statistisk sentralbyrå, Oslo

ISSN 0550-0567