

# Statistisk ukehefte



STATISTISK SENTRALBYRÅ

Oslo: Postboks 8131 Dep  
0033 Oslo 1  
Tlf. (02) \*86 45 00

Kongsvinger:  
Postuttak  
2201 Kongsvinger  
Tlf. (066) \*85 000

Nr. 18/91

2. mai 1991

## INNHOOLD

Emne	Side
21 Utlendinger som fikk norsk statsborgerskap, 1990 .....	1
32 Arbeidskraftundersøkelsen, 1. kvartal 1991 .....	5
40 Eiendommer. Drift og formidling, 1989 .....	29
40 Utenlandske eierinteresser i norske aksjeselskaper, 1988 .....	31
41 Lakse- og sjøaurefiske, 1990 .....	38
43 Byggevirkosomheten, mars 1991 .....	39
46 Veitrafikkulykker med personskade, 1990 .....	43
50 Utenriksregnskap. Reviderte tall, 1990 .....	55
50 Utenriksregnskap, januar-februar 1991 .....	58
51 Offentlig forvaltningsinntekter og utgifter etter art og formål, 1988-1990 .....	65
Publikasjoner utsendt i mars 1991 .....	75
Publikasjoner under utsending i april 1991 .....	75
Statistikk som ventes publisert i kommende uke .....	76

(SU nr. 18, 1991)

## Utlendinger som fikk norsk statsborgerskap i 1990

I 1990 fikk 4 757 utenlandske statsborgere innvilget norsk statsborgerskap. Dette var en økning på 135 i forhold til 1989, mens det var en fordobling i forhold til innvilgede statsborgerskap i 1987.

I forhold til 1989 hadde statsborgere fra Asia en økning på vel 500. Utlendinger med statsborgerskap fra de andre verdensdelene hadde nedgang.

Fra Asia ble de fleste statsborgerskapene innvilget til personer fra Vietnam (1 039) og Pakistan (899); dette fortsetter en tendens vi har hatt de siste årene.

Fra Sør-Amerika var det flest fra Columbia som fikk norsk statsborgerskap. Av columbianerne var nær 100 prosent under 18 år. Dette er barn som vesentlig er adoptert av norske foreldre.

Blant europeerne ble det innvilget flest statsborgerskap for personer fra Tyrkia, Polen og Danmark med henholdsvis 304, 264 og 156.

Tallet på afrikanere som fikk norsk statsborgerskap er fortsatt relativt lavt, 270 i 1990 mot 283 i 1989. De fleste av disse kom fra Marokko.

**Utenlandske statsborgere som har fått norsk statsborgerskap.  
1981 - 1990**

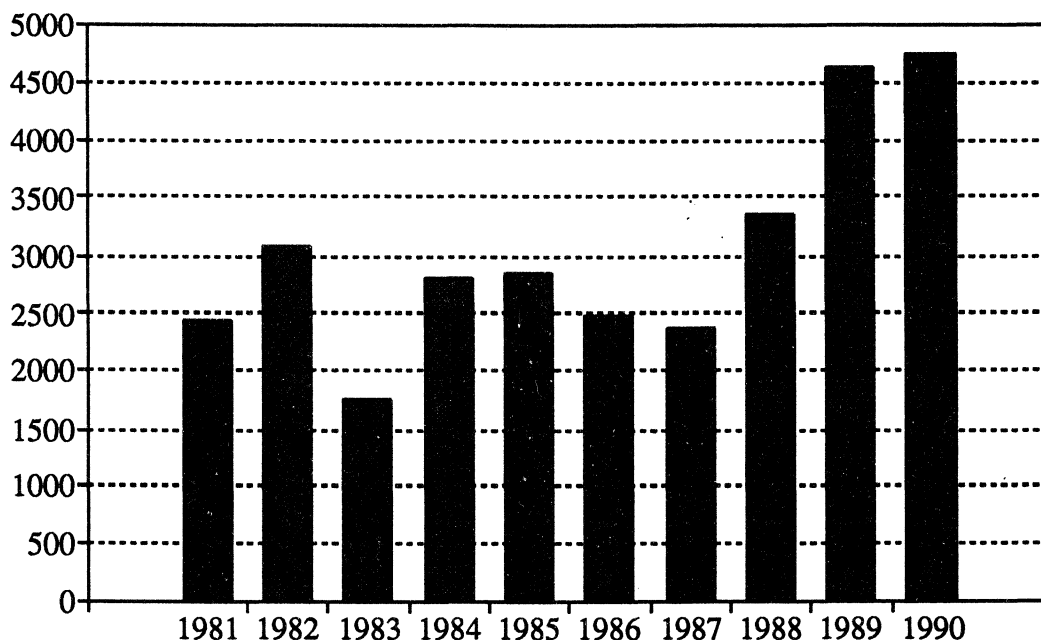

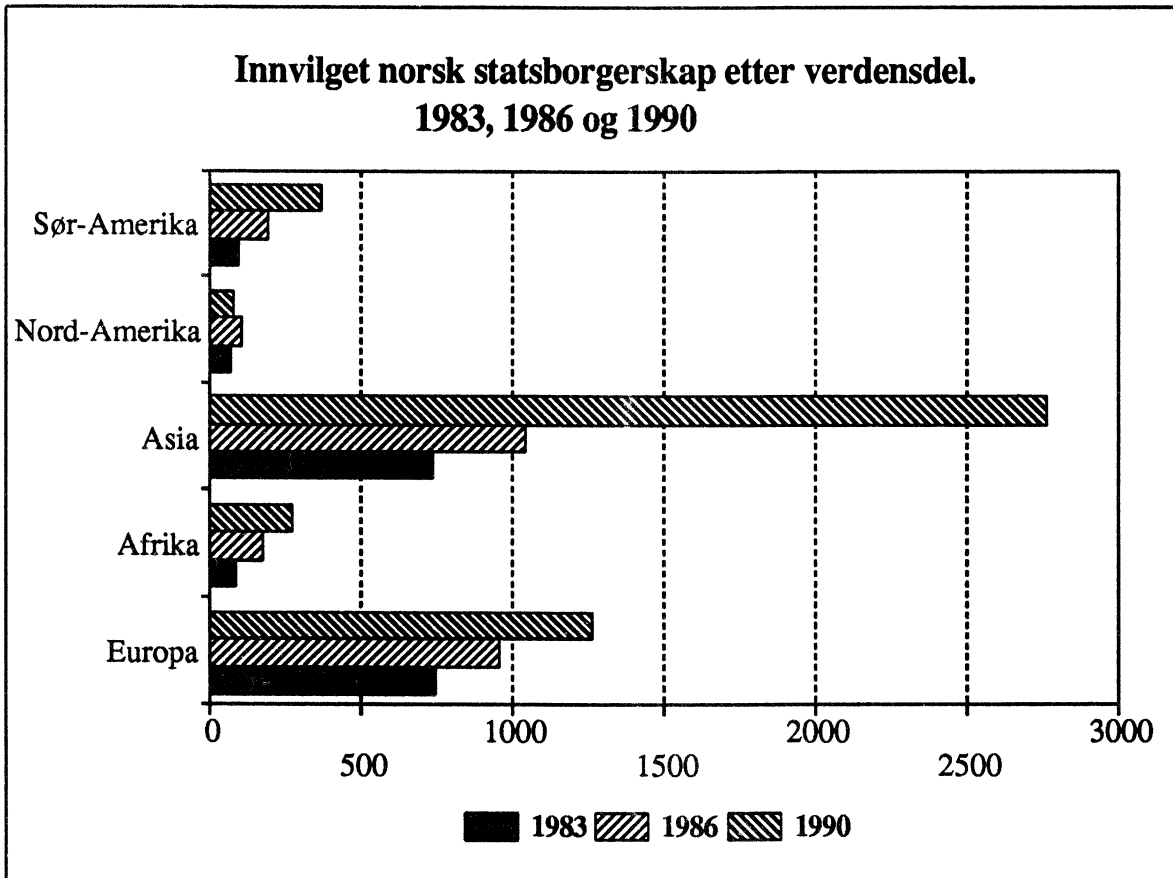

Tabell 1. Utenlandske statsborgere som har fått norsk statsborgerskap, etter kjønn, alder og tidligere statsborgerskap. 1990

Tidligere statsborgerskap	Alder								
	I alt			Under 18 år			18 år og over		
	I alt	Menn	Kvinner	I alt	Menn	Kvinner	I alt	Menn	Kvinner
I alt .....	4 757	2 510	2 247	2 198	1 119	1 079	2 559	1 391	1 168
Europa i alt .....	1 264	649	615	459	220	239	805	429	376
Danmark .....	156	76	80	53	31	22	103	45	58
Finland .....	38	21	17	17	8	9	21	13	8
Island .....	13	6	7	9	4	5	4	2	2
Sverige .....	72	34	38	27	11	16	45	23	22
Belgia .....	3	-	3	2	-	2	1	-	1
Bulgaria .....	13	10	3	-	-	-	13	10	3
Frankrike .....	14	11	3	11	8	3	3	3	-
Hellas .....	13	12	1	1	1	-	12	11	1
Irland .....	1	1	-	-	-	-	1	1	-
Italia .....	8	5	3	4	3	1	4	2	2
Jugoslavia .....	111	63	48	40	17	23	71	46	25
Nederland .....	37	16	21	15	4	11	22	12	10
Polen .....	264	117	147	70	37	33	194	80	114
Portugal .....	17	10	7	6	4	2	11	6	5
Romania .....	8	2	6	1	-	1	7	2	5
Sovjetunionen .....	11	3	8	3	2	1	8	1	7
Spania .....	13	10	3	7	5	2	6	5	1
Storbritannia .....	96	62	34	50	27	23	46	35	11
Sveits .....	1	1	-	-	-	-	1	1	-
Tsjekkoslovakia .....	14	5	9	1	-	1	17	5	8
Tyrkia .....	304	161	143	126	51	75	178	110	68
Forb. rep. Tyskland .....	41	15	26	15	6	9	26	9	17
Den tyske demokr. rep. ....	2	1	1	-	-	-	2	1	1
Ungarn .....	10	5	5	1	1	-	9	4	5
Østerrike .....	4	2	2	-	-	-	4	2	2
Afrika i alt .....	270	183	87	85	44	41	185	139	46
Algerie .....	11	9	2	2	2	-	9	7	2
Burkina Faso .....	1	1	-	-	-	-	1	1	-
Egypt .....	6	6	-	-	-	-	6	6	-
Elfenbeinskysten .....	1	1	-	1	1	-	-	-	-
Etiopia .....	49	36	13	14	9	5	35	27	8
Gambia .....	9	6	3	4	2	2	5	4	1
Ghana .....	3	1	2	1	-	1	2	1	1
Kappverdeøyene .....	6	3	3	1	1	-	5	2	3
Kenya .....	8	4	4	4	2	2	4	2	2
Madagaskar .....	1	1	-	1	1	-	-	-	-
Marokko .....	128	83	45	46	21	25	82	62	20
Mauretania .....	1	-	1	-	-	-	1	-	1
Mauritius .....	2	2	-	-	-	-	2	2	-
Nigeria .....	1	1	-	-	-	-	1	1	-
Sierra Leone .....	2	2	-	-	-	-	2	2	-
Somalia .....	4	2	2	-	-	-	4	2	2
Sudan .....	1	1	-	-	-	-	1	1	-
Sør-Afrika .....	7	3	4	1	1	-	6	2	4
Tanzania .....	2	2	-	-	-	-	2	2	-
Tunisia .....	13	13	-	-	-	-	13	13	-
Zaire .....	10	5	5	7	3	4	3	2	1
Zambia .....	4	1	3	3	1	2	1	-	1
Asia i alt .....	2 758	1 440	1 318	1 330	671	659	1 428	769	659
Bangladesh .....	9	5	4	4	2	2	5	3	2
Burma .....	1	1	-	-	-	-	1	1	-
Filippinene .....	294	92	202	87	54	33	207	38	169
Hong Kong .....	1	-	1	-	-	-	1	-	1
India .....	149	76	73	81	36	45	68	40	28
Indonesia .....	1	-	1	-	-	-	1	-	1
Irak .....	3	3	-	-	-	-	3	3	-
Iran .....	15	10	5	5	4	1	10	6	4
Israel .....	16	8	8	2	-	2	14	8	6
Japan .....	3	-	3	-	-	-	3	-	3
Jordan .....	3	2	1	-	-	-	3	2	1
Kampuchea .....	13	9	4	5	4	1	8	5	3
Kina, Folkerep. ....	48	21	27	13	3	10	35	18	17
Kypros .....	1	1	-	-	-	-	1	1	-
Libanon .....	3	2	1	-	-	-	3	2	1
Malaysia .....	3	1	2	-	-	-	3	1	2
Nord-Korea .....	3	2	1	3	2	1	-	-	-
Pakistan .....	899	494	405	532	257	275	367	237	130
Singapore .....	7	1	6	-	-	-	7	1	6
Sri Lanka .....	49	25	24	19	6	13	30	19	11
Sør-Korea .....	138	66	72	125	66	59	13	-	13
Taiwan .....	2	1	1	1	1	-	1	-	1
Thailand .....	58	18	40	26	15	11	32	3	29
Vietnam .....	1 039	602	437	427	221	206	612	381	231

Tabell 1. (forts.). Utenlandske statsborgere som har fått norsk statsborgerskap, etter kjønn, alder og tidligere statsborgerskap. 1990

Tidligere statsborgerskap	Alder								
	I alt			Under 18 år			18 år og over		
	I alt	Menn	Kvinner	I alt	Menn	Kvinner	I alt	Menn	Kvinner
Nord-Amerika i alt ..	77	28	49	44	22	22	33	6	27
Canada .....	8	4	4	5	3	2	3	1	2
Costa Rica .....	4	1	3	4	1	3	-	-	-
Den Dominik. rep. ...	4	2	2	2	2	-	2	-	2
El Salvador .....	1	1	-	-	-	-	1	1	-
Guatemala .....	5	3	2	5	3	2	-	-	-
Honduras .....	3	-	3	1	-	1	2	-	2
Jamaica .....	3	1	2	1	1	-	2	-	2
Mexico .....	5	1	4	2	1	1	3	-	3
Nicaragua .....	3	3	-	3	3	-	-	-	-
Panama .....	1	-	1	-	-	-	1	-	1
Trinidad og Tobago ..	7	1	6	3	1	2	4	-	4
USA .....	33	11	22	18	7	11	15	4	11
Sør-Amerika i alt ..	372	201	171	278	161	117	94	40	54
Argentina .....	7	3	4	2	1	1	5	2	3
Bolivia .....	5	-	5	3	-	3	2	-	2
Brasil .....	12	6	6	5	4	1	7	2	5
Chile .....	106	65	41	54	35	19	52	30	22
Colombia .....	199	108	91	191	106	85	8	2	6
Ecuador .....	12	5	7	6	5	1	6	-	6
Guyana .....	7	2	5	3	2	1	4	-	4
Paraguay .....	2	1	1	1	1	-	1	-	1
Peru .....	15	8	7	11	7	4	4	1	3
Uruguay .....	7	3	4	2	-	2	5	3	2
Oceania i alt .....	4	2	2	-	-	-	4	2	2
Australia .....	3	1	2	-	-	-	3	1	2
New Zealand .....	1	1	-	-	-	-	1	1	-
Statsløse .....	12	7	5	2	1	1	10	6	4

(SU nr. 18, 1991)

## ARBEIDSKRAFTUNDERSØKELSEN 1. KVARTAL 1991

I 1. kvartal 1991 var det 1 988 000 sysselsatte og 120 000 arbeidssøkere uten arbeidsinntekt ifølge Statistisk sentralbyrås arbeidskraftundersøkelse (AKU). Arbeidssøkerne utgjorde 5,7 prosent av arbeidsstyrken. I forhold til 1. kvartal 1990 gikk tallet på sysselsatte ned med 20 000, mens tallet på arbeidssøkere lå på omtrent samme nivå som i fjor.

AKU er en utvalgsundersøkelse, og tallene vil derfor være noe usikre. Tall for de enkelte kvartal kan ha store tilfeldige avvik fra det faktiske nivå. En må være særlig varsom med å tolke endringer mellom to kvartal isolert, uten samtidig å se på den langsiktige utviklingen.

### Arbeidsstyrken

Fra 1. kvartal 1990 til 1. kvartal 1991 gikk arbeidsstyrken ned med 24 000 personer. Yrkesaktiviteten blant menn synker fortsatt, særlig i aldersgruppene 16-24 år og 55 år og over. For kvinnene var nedgangen i yrkesaktiviteten blant de yngste og eldste vesentlig mindre enn for menn. Samtidig hadde de en oppgang i yrkesaktiviteten for 40-54-åringene. Totalt sett lå derfor yrkesaktiviteten for kvinner på om lag samme nivå i 1. kvartal 1991 som i 1. kvartal 1990. I 1. kvartal 1991 var 73,7 prosent av mennene yrkesaktive og 61,8 prosent av kvinnene.

### Sysselsetting og arbeidstid

Fra 1. kvartal 1990 til 1. kvartal 1991 ble sysselsettingen redusert med 20 000 personer (1,0 prosent). Det var samtidig en tilsvarende reduksjon i utførte ukeverk. Blant menn ble det 27 000 færre sysselsatte, mens det blant kvinner ble 7 000 flere.

Nedgangen i sysselsettingen for menn rammet i hovedsak heltidsansatte. For kvinner er andelen heltidsansatte stadig økende, og ligger nå på 51 prosent.

Faktisk arbeidstid pr. uke gikk ned fra 40,5 til 40,3 timer for menn fra 1. kvartal 1990 til 1. kvartal 1991, mens den gikk opp fra 29,8 til 30,1 timer for kvinner.

Fordelt på næring gikk sysselsettingen mest ned i primærnæringene, i bygge- og anleggsvirksomhet og i varehandel. I helse- og sosialsektoren økte derimot tallet på sysselsatte fra 1. kvartal 1990 til 1. kvartal 1991.

### Arbeidsløsheten

I 1. kvartal 1991 var det 120 000 arbeidssøkere uten arbeidsinntekt, 72 000 menn og 48 000 kvinner. Arbeidssøkerne utgjorde 5,7 prosent av arbeidsstyrken, 6,3 prosent for menn og 5,0 prosent for kvinner. I forhold til samme kvartal året før har tallet på arbeidssøkere uten arbeidsinntekt gått ned med 4 000.

32 prosent av arbeidssøkerne hadde vært ledige i mer enn et halvt år i 1. kvartal 1991, det samme som i 1. kvartal i fjor. Den gjennomsnittlige ledighetsperioden gikk opp fra 27,0 til 28,3 uker.

SSBs tall for arbeidssøkere uten arbeidsinntekt må ikke forveksles med Arbeidsdirektoratets tall for registrerte arbeidsløse, hvor gjennomsnittet for de tre månedene i 1. kvartal 1991 var 99 800.

## TEKNISKE NOTER

### 1. Brudd i tidsserien

#### 1.1. 2. kvartal 1990

Referanseukene i 2. kvartal 1990 ble lagt slik at 2. påskedag kom med i referanseuka for april, mens referanseuka for juni ble lagt en uke seinere enn i 1989. Dette har særlig påvirket timeverkstallene. 2. påskedag trekker timeverkstallene ned, mens forskyvningen av juni-uka trekker tallene opp, fordi flere skoleelever og studenter har begynt i feriejobb. Hvis vi holder referanseuka i april utenfor, gir dette timeverkstall for 2. kvartal 1990 på om lag samme nivå som i 1989. Ved å inkludere effekten av at referanseuka i juni ble forskjøvet, kommer vi til at ukeverkstallet totalt sett viser en nedgang på 10-20 000 fra 2. kvartal 1989 til 2. kvartal 1990. Med en tilsvarende justering av årsgjennomsnittstallet for 1990 blir det en nedgang i utførte ukeverk på 25-30 000 fra 1989 til 1990. En slik justering viser dessuten at tallene for faktisk arbeidstid i 1990 var omtrent som i 1989. Vi gjør igjen oppmerksom på at AKU-tallene er usikre, og det gjelder også disse anslagene.

#### 1.2. Endringer fra 2. kvartal 1988

##### a) Referanseuker

Fra 2. kvartal 1988 gikk en over til månedlig datainnsamling i AKU. Mens tallene tidligere var basert på en referanseuke i kvartalet, er tallene nå et gjennomsnitt for tre uker i hvert kvartal. Denne endringen er av betydning ved sammenligninger før og etter dette kvartalet for størrelser som har et markert sesongmønster innenfor de tre månedene som utgjør et kvartal. Skiftet av referansetidspunkt kan ha gitt følgende utslag for de enkelte kvartalene:

##### Sysselsatte

- 1.kvartal: Ingen vesentlige brudd i tidsserien. Men tallene for midlertidig fraværende er ikke sammenlignbare med tidligere 1. kvartalstall.
- 2.kvartal: Nedgang i nivået på sysselsettingen med inntil 20 000 sammenlignet med 2. kvartal 1987.
- 3.kvartal: Sysselsettingstallet for 3. kvartal 1988 ligger 20-40 000 høyere enn i samme kvartal året før fordi en i større grad fanger opp skoleelevers feriearbeid. Overgangen til månedlig datainnsamling påvirker også tallet på midlertidig fraværende.
- 4.kvartal: Ingen vesentlige brudd i tidsserien for sysselsatte.

Årsgjennomsnitt 1988: Sysselsettingstallet kan ha blitt inntil 10 000 høyere enn det ville blitt med det gamle opplegget.

##### Utførte ukeverk

3. kvartalstallene for utførte ukeverk i 1988 og seinere er ikke sammenlignbare med tidligere 3. kvartalstall, vesentlig fordi fravær fra arbeidet pga. sommerferie nå kommer med i AKU i mye større grad enn før. 1. kvartals-tallene i 1989 og seinere er heller ikke sammenlignbare med tidligere 1. kvartalstall, vesentlig fordi fravær pga. vinterferie nå påvirker AKU-tallene i mindre grad enn før.

##### Arbeidssøkere uten arbeidsinntekt

Ingen markerte brudd i tidsserien som følge av nye referanseuker.

##### b) Spørreskjema

Fra 2. kvartal 1988 ble det også tatt i bruk et nytt spørreskjema i AKU. Endringene i spørreskjemaet skal med to unntak ikke gi merkbare brudd i tidsserien:

## Utførte ukeverk/faktisk arbeidstid

Bruddet i tidsserien skyldes flere forhold. Samlet medfører dette en økning i tallene for faktisk arbeidstid og dermed i utførte ukeverk, uten at det kan gis et mer presist anslag på hvor stort bruddet er. De viktigste faktorene bak bruddet er at vi med det nye spørreskjemaet i større grad får medregnet arbeidstid i biarbeidsforhold, og i større grad får oppgitt faktisk arbeidstid i referanseuka i stedet for avtalt arbeidstid.

## Hovedsakelig virksomhet

Personer utenfor arbeidsstyrken spørres om hovedsakelig virksomhet (viktigste aktivitet). Svaralternativene i det nye spørreskjemaet er noe endret.

### 1.3. Tidligere endringer

#### Definisjon av sysselsatte

Det er brudd i tidsserien for sysselsatte mellom 4. kvartal 1985 og 1. kvartal 1986. For at en familiearbeider skulle klassifiseres som sysselsatt i AKU, var det tidligere en betingelse at tallet på utførte arbeidstimer i referanseuka var 10 timer eller mer. Denne betingelsen gjelder ikke lenger, og alle familiearbeidere regnes som sysselsatte f.o.m. 1. kvartal 1986. I gjennomsnitt for 1986 medførte dette en økning i tallet på sysselsatte med 14 000.

### 2. Estimeringsmetoden

AKU-estimatene er basert på enkel oppblåsning med etterstratifisering. Inndelingen i strata er basert både på personregisteret (grupper etter alder, kjønn og region) og data om registrerte sysselsatte.

### 3. Usikkerhet i AKU

AKU er basert på opplysninger fra et utvalg av befolkningen (24 000 i kvartalet). På grunnlag av disse opplysningene beregnes tallet på sysselsatte, arbeidssøkere m.v. for hele befolkningen i alderen 16-74 år. Dette medfører at resultatene er noe usikre pga. tilfeldigheter og skjevheter ved utvalget. En del av svingningene i tidsserien (se figur 1-6) skyldes utvalgsusikkerhet. Skjevheter ved utvalget kan også føre til at nivå-tallene ligger for høyt eller for lavt.

Opplysninger om definisjoner, opplegg og gjennomføring av arbeidskraftundersøkelsene er gitt i Arbeidsmarkedsstatistikk 1989 (NOS B 926).

### 4. Referansetidspunkt

Kvartalstallene gjelder en bestemt undersøkelsesuke i hver måned:

	<u>1. kvartal</u>	<u>2. kvartal</u>	<u>3. kvartal</u>	<u>4. kvartal</u>
1989	9.1.-15.1. 6.2.-12.2. 27.2.- 5.3.	10.4.-16.4. 8.5.-14.5. 5.6.-11.6.	17.7.-23.7. 7.8.-13.8. 11.9.-17.9.	9.10.-15.10. 6.11.-12.11. 4.12.-10.12.
1990	8.1.-14.1. 5.2.-11.2. 5.3.-11.3.	16.4.-22.4. 7.5.-13.5. 11.6.-17.6.	16.7.-22.7. 6.8.-12.8. 10.9.-16.9.	8.10.-14.10. 5.11.-11.11. 3.12.- 9.12.
1991	7.1.-13.1. 11.2.-17.2. 4.3.-10.3.			



Tabell 1. Personer 16-74 år i arbeidsstyrken, utførte ukeverk, registrerte arbeidsløse og personer i arbeidsmarkedstiltak. 1000 og prosent

År	kvartal	Arbeidskraftundersøkelsen (AKU)						Registrerte 2)			
		Arbeidsstyrken		Sysselsatte		Utførte ukeverk (37,5 t.)	Arbeidssøkere		Arbeids- mar- keds- tiltak		
		Per- soner 16-74 år	I alt	Pro- sent	I alt		Pro- sent	Ar- beids- løse			
1000	1000		1000		1000	1000	1000	1000			
Årsgjennomsnitt											
1980	.....	2 887	1 940	67,2	1 908	66,1	1 707	32	1,7	22	16
1985	.....	3 004	2 068	68,8	2 014	67,0	1 789	54	2,6	52	37
1986	.....	3 024	2 128	70,4	2 086	69,0	1 854	42	2,0	36	26
1987	.....	3 046	2 171	71,3	2 126	69,8	1 876	45	2,1	32	18
1988	.....	3 071	2 183	71,1	2 114	68,8	1 810	69	3,2	49	19
1989	.....	3 087	2 155	69,8	2 049	66,4	1 749	106	4,9	83	49
1990	.....	3 094	2 142	69,2	2 030	65,6	1 698	112	5,2	93	56
Endring fra året før											
1981	.....	22	35		27		16	8		6	1
1982	.....	28	20		8		-5	12		13	1
1983	.....	21	19		2		-8	17		23	11
1984	.....	21	20		25		22	-5		3	6
1985	.....	25	34		44		57	-10		-15	2
1986 3)	.....	20	60 (46)		72 (58)		65	-12		-16	-11
1987	.....	22	43		40		22	3		-4	-8
1988	.....	25	12		-12		24			17	1
1989	.....	16	-28		-65		37			34	30
1990	.....	7	-13		-19		6			10	7
Kvartalstall 4)											
1988	2 ....	3 072	2 191	71,3	2 127	69,2	1 931	65	3,0	41	17
	3 ....	3 070	2 199	71,6	2 124	69,2	1 590	75	3,4	51	16
	4 ....	3 068	2 163	70,5	2 080	67,8	1 880	84	3,9	63	25
1989	1 ....	3 094	2 159	69,8	2 051	66,3	1 811	108	5,0	84	43
	2 ....	3 091	2 172	70,3	2 068	66,9	1 853	104	4,8	80	46
	3 ....	3 085	2 164	70,1	2 054	66,6	1 514	109	5,1	85	44
	4 ....	3 079	2 123	69,0	2 022	65,7	1 818	101	4,8	82	64
1990	1 ....	3 099	2 132	68,8	2 008	64,8	1 755	124	5,8	98	64
	2 ....	3 098	2 151	69,4	2 039	65,8	1 745	112	5,2	90	53
	3 ....	3 091	2 165	70,0	2 050	66,3	1 489	115	5,3	99	42
	4 ....	3 088	2 120	68,7	2 023	65,5	1 805	97	4,6	84	65
1991	1 ....	3 109	2 108	67,8	1 988	63,9	1 738	120	5,7	100	64
Endring fra samme kvartal året før 5)											
1989	1 ....	19	-20		-75			54		41	24
	2 ....	19	-19		-59		-78	39		39	29
	3 ....	15	-35		-70		-76	34		34	28
	4 ....	11	-40		-58		-62	17		19	39
1990	1 ....	5	-27		-43		-56	16		14	21
	2 ....	7	-21		-29			8		10	7
	3 ....	6	1		-4		-25	6		14	-2
	4 ....	9	-3		1		-13	-4		2	1
1991	1 ....	10	-24		-20		-17	-4		2	0

1) Arbeidssøkere i prosent av arbeidsstyrken.

2) Arbeidsdirektoratets tall. Årsgjennomsnitt er basert på de måneder som er med i AKU.

3) Tallene i parentes er endringstall for 1986 med samme definisjon som i 1985, jfr. tekstdelen.

4) Tallet for utførte ukeverk i 2. kvartal 1990 er ikke direkte sammenlignbart med tallet for samme kvartal året før, ettersom 2. påskedag inngikk i referanseperioden for 2. kvartal 1990. Dette medfører at heller ikke årsgjennomsnittstallene for 1989 og 1990 er direkte sammenlignbare, jfr. tekstdelen.

5) Endringstall for kvartalene mellom 1.kvartal 1988 og 1.kvartal 1989 er utelatt pga. brudd i tidsserien.

Tabell 2. Personer i alderen 16-74 år i arbeidsstyrken, sysselsatte og arbeidssøkere uten arbeidsinntekt etter kjønn. 1000 og prosent

År	kvartal	Personer ialt		Arbeidsstyrken		Sysselsatte		Arbeidssøkere	
		Menn	Kvinner	Menn	Kvinner	Menn	Kvinner	Menn	Kvinner
1980	.....	1 446	1 440	1 147	793	1 133	775	14	18
1985	.....	1 503	1 501	1 174	893	1 149	865	25	28
1986	.....	1 518	1 505	1 190	938	1 172	914	18	24
1987	.....	1 536	1 510	1 209	962	1 188	938	21	25
1988	.....	1 544	1 528	1 209	974	1 173	941	36	33
1989	.....	1 552	1 536	1 197	957	1 136	913	61	45
1990	.....	1 554	1 540	1 181	961	1 115	915	66	46
Endring fra året før 1)									
1981	.....	12	10	10	25	7	21	3	4
1982	.....	9	19	8	12	-1	9	9	3
1983	.....	15	5	-1	20	-11	13	10	7
1984	.....	5	16	3	17	4	21	-1	-4
1985	.....	16	9	7	26	18	26	-11	0
1987	.....	18	5	19	24	17	23	2	1
1988	.....	7	18	0	12	-15	3	15	9
1989	.....	8	8	-12	-17	-37	-28	25	12
1990	.....	2	4	-16	4	-21	2	5	1
Prosent av befolkningen					Prosent av arbeidsstyrken				
1980	.....	100	100	79,3	55,1	78,3	53,8	1,3	2,3
1985	.....	100	100	78,1	59,5	76,4	57,7	2,2	3,1
1986	.....	100	100	78,4	62,3	77,2	60,7	1,5	2,5
1987	.....	100	100	78,7	63,7	77,4	62,1	1,7	2,5
1988	.....	100	100	78,3	63,7	76,0	61,6	3,0	3,4
1989	.....	100	100	77,1	62,3	73,2	59,4	5,1	4,7
1990	.....	100	100	76,0	62,4	71,8	59,4	5,6	4,8
Kvartalstall									
1988	2 ....	1 543	1 530	1 211	980	1 174	952	37	28
	3 ....	1 541	1 529	1 219	979	1 182	941	37	38
	4 ....	1 540	1 528	1 198	966	1 154	926	44	40
1989	1 ....	1 556	1 538	1 199	960	1 138	913	61	47
	2 ....	1 554	1 537	1 202	969	1 144	924	58	45
	3 ....	1 550	1 535	1 210	954	1 145	910	65	44
	4 ....	1 546	1 533	1 178	946	1 118	904	60	42
1990	1 ....	1 558	1 542	1 181	951	1 107	901	74	50
	2 ....	1 556	1 541	1 192	959	1 124	915	68	44
	3 ....	1 551	1 539	1 191	974	1 125	925	66	49
	4 ....	1 550	1 538	1 159	960	1 104	919	55	41
1991	1 ....	1 563	1 547	1 153	956	1 080	908	72	48
Endring fra samme kvartal året før 2)									
1989	1 ....	6	13	-11	-10	-45	-30	34	20
	2 ....	11	7	-9	-11	-30	-28	21	17
	3 ....	9	6	-9	-25	-37	-31	28	6
	4 ....	6	5	-20	-20	-36	-22	16	2
1990	1 ....	2	4	-18	-9	-31	-12	13	3
	2 ....	2	4	-10	-10	-20	-9	10	-1
	3 ....	1	4	-19	20	-20	15	1	5
	4 ....	4	5	-19	14	-14	15	-5	-1
1991	1 ....	5	5	-28	5	-27	7	-2	-2

1) Endringstall fra 1985 til 1986 er utelatt pga. brudd i tidsserien, jfr. tekstdelen og tabell 1.

2) Endringstall for kvartalene mellom 1.kvartal 1988 og 1.kvartal 1989 er utelatt pga. brudd i tidsserien.

Tabell 3. Arbeidsstyrken og sysselsatte etter alder og kjønn. 1000 og prosent

År	kvartal	Arbeidsstyrken						Sysselsatte					
		16-24 år			25-66 år			16-24 år			25-66 år		
		Ialt	Menn	Kvinner	Ialt	Menn	Kvinner	Ialt	Menn	Kvinner	Ialt	Menn	Kvinner
1980	.....	335	187	147	1 558	927	632	318	180	139	1 542	920	623
1985	.....	<u>354</u>	<u>191</u>	<u>163</u>	<u>1 673</u>	<u>956</u>	<u>717</u>	<u>331</u>	<u>180</u>	<u>151</u>	<u>1 643</u>	<u>942</u>	<u>701</u>
1986	.....	381	205	176	1 708	959	749	362	197	165	1 686	949	737
1987	.....	<u>395</u>	<u>215</u>	<u>180</u>	<u>1 733</u>	<u>965</u>	<u>768</u>	<u>374</u>	<u>206</u>	<u>168</u>	<u>1 709</u>	<u>953</u>	<u>756</u>
1988	.....	404	217	187	1 743	969	774	371	200	171	1 707	950	757
1989	.....	374	200	173	1 746	974	772	331	177	155	1 684	937	746
1990	.....	358	194	164	1 749	966	783	316	169	147	1 680	925	755
Endringer fra året før 1)													
1981	.....	1	3	-1	31	5	26	-1	1	-2	27	5	22
1982	.....	6	3	3	19	10	9	-1	-1	0	13	4	10
1983	.....	8	1	7	13	-1	14	3	-1	4	2	-9	11
1984	.....	-9	-5	-4	25	9	17	-3	-3	-1	25	7	18
1985	.....	13	3	10	25	7	18	15	5	10	34	16	18
1987	.....	14	10	4	25	5	20	12	9	3	23	4	19
1988	.....	9	2	7	10	4	5	-3	-6	3	-2	-3	1
1989	.....	-30	-17	-14	3	5	-2	-40	-23	-16	-23	-13	-11
1990	.....	-16	-6	-9	3	-8	11	-15	-8	-8	-4	-12	9
Prosent av befolkningen													
1980	.....	59,7	64,5	54,5	76,3	90,1	62,2	56,8	61,9	51,3	75,5	89,5	61,3
1985	.....	<u>60,3</u>	<u>64,1</u>	<u>56,4</u>	<u>79,1</u>	<u>89,6</u>	<u>68,5</u>	<u>56,4</u>	<u>60,4</u>	<u>52,2</u>	<u>77,7</u>	<u>88,3</u>	<u>66,9</u>
1986	.....	64,4	67,0	61,5	80,2	89,1	71,0	61,1	64,4	57,5	79,1	88,2	69,9
1987	.....	<u>66,0</u>	<u>68,7</u>	<u>63,1</u>	<u>81,0</u>	<u>89,1</u>	<u>72,6</u>	<u>62,5</u>	<u>65,8</u>	<u>58,9</u>	<u>79,9</u>	<u>88,1</u>	<u>71,5</u>
1988	.....	67,0	69,9	64,0	80,8	88,6	72,7	61,6	64,5	58,5	79,1	86,9	71,1
1989	.....	62,5	65,1	59,2	80,3	88,2	72,0	55,4	57,7	53,1	77,4	84,9	69,6
1990	.....	60,7	64,2	56,9	79,9	87,0	72,6	53,6	56,0	51,0	76,8	83,3	70,0
Kvartalstall													
1988	2 ....	404	218	186	1 747	968	779	370	199	171	1 717	951	766
	3 ....	433	231	202	1 735	967	768	396	213	183	1 698	949	748
	4 ....	398	212	186	1 737	968	769	361	194	166	1 692	943	749
1989	1 ....	360	190	169	1 762	983	779	319	169	150	1 696	944	751
	2 ....	376	199	177	1 755	977	778	333	177	157	1 696	942	753
	3 ....	396	217	179	1 735	971	763	349	189	159	1 673	934	738
	4 ....	362	194	168	1 731	964	767	323	172	152	1 670	928	742
1990	1 ....	326	180	146	1 762	974	788	284	153	131	1 681	927	754
	2 ....	361	198	163	1 752	970	781	316	172	144	1 685	929	756
	3 ....	392	210	182	1 743	963	779	347	184	163	1 673	923	750
	4 ....	352	186	166	1 740	957	783	315	166	149	1 681	922	759
1991	1 ....	308	163	145	1 764	969	795	266	141	125	1 688	920	767
Endring fra samme kvartal året før 2)													
1989	1 ....	-21	-16	-6	9	9	0	-38	-25	-13	-29	-16	-14
	2 ....	-28	-19	-9	8	9	-1	-37	-22	-14	-21	-9	-13
	3 ....	-37	-14	-23	0	4	-5	-47	-24	-24	-25	-15	-10
	4 ....	-36	-18	-18	-6	-4	-2	-38	-22	-14	-22	-15	-7
1990	1 ....	-34	-10	-23	0	-9	9	-35	-16	-19	-15	-17	3
	2 ....	-15	-1	-14	-3	-7	3	-17	-5	-13	-11	-13	3
	3 ....	-4	-7	3	8	-8	16	-2	-5	4	0	-11	12
	4 ....	-10	-8	-2	9	-7	16	-8	-6	-3	11	-6	17
1991	1 ....	-18	-17	-1	2	-5	7	-18	-12	-6	7	-7	13

1) Endringstall fra 1985 til 1986 er utelatt pga. brudd i tidsserien, jfr. tekstdelen og tabell 1.

2) Endringstall for kvartalene mellom 1.kvartal 1988 og 1.kvartal 1989 er utelatt pga. brudd i tidsserien.

Tabell 4. Sysselsatte etter næring. 1000

År	kvartal	Næring							
		I alt	1 Jordbruk	3 Industri	5 Bygg og anlegg	6 Vare- handel	7 Transport	8 Forret- nings- tjenester	9 Offentlige og private tjenester
Årsgjennomsnitt									
1980	.....	1 908	159	383	142	320	174	101	593
1985	.....	2 014	147	348	151	346	175	128	673
1986	.....	2 086	152	359	155	364	179	142	689
1987	.....	2 126	139	352	166	375	178	155	710
1988	.....	2 114	134	337	166	376	176	166	709
1989	.....	2 049	132	318	147	369	167	154	710
1990	.....	2 030	129	310	139	358	162	150	734
Endring fra året før 1)									
1981	.....	27	0	-5	4	10	1	-1	15
1982	.....	8	-5	-13	2	1	8	3	16
1983	.....	2	-6	-27	-1	5	-11	11	24
1984	.....	25	-5	7	1	-6	4	3	18
1985	.....	44	4	3	3	16	-1	11	7
1987	.....	40	-13	-7	11	11	-1	13	21
1988	.....	-12	-5	-15	1	1	-2	11	-1
1989	.....	-65	-2	-19	-20	-7	-9	-12	1
1990	.....	-19	-3	-8	-8	-11	-5	-4	24
Kvartalstall									
1988	2 ....	2 127	140	343	164	385	174	163	714
	3 ....	2 124	133	343	172	372	180	163	710
	4 ....	2 080	128	324	169	365	172	165	704
1989	1 ....	2 051	138	319	145	369	170	159	703
	2 ....	2 068	139	323	147	372	168	155	710
	3 ....	2 054	134	318	148	372	168	150	709
	4 ....	2 022	118	311	148	363	162	151	718
1990	1 ....	2 008	126	307	138	350	161	153	726
	2 ....	2 039	132	315	136	360	163	151	731
	3 ....	2 050	133	310	142	370	166	148	728
	4 ....	2 023	125	308	139	350	157	147	749
1991	1 ....	1 988	115	299	127	337	161	154	751
Endring fra samme kvartal året før 2)									
1989	1 ....	-75	3	-20	-16	-12	-7	-15	-4
	2 ....	-59	-1	-20	-17	-13	-6	-8	-4
	3 ....	-70	1	-25	-24	0	-12	-13	-1
	4 ....	-58	-10	-13	-21	-2	-10	-14	14
1990	1 ....	-43	-12	-12	-7	-19	-9	-6	23
	2 ....	-29	-7	-8	-11	-12	-5	-4	21
	3 ....	-4	-1	-8	-6	-2	-2	-2	19
	4 ....	1	7	-3	-9	-13	-5	-4	31
1991	1 ....	-20	-11	-8	-11	-13	0	1	25

1) Endringstall fra 1985 til 1986 er utelatt pga. brudd i tidsserien, jfr. tekstdelen og tabell 1.

2) Endringstall for kvartalene mellom 1.kvartal 1988 og 1.kvartal 1989 er utelatt pga. brudd i tidsserien.

Tabell 5. Sysselsatte og utførte ukeverk i skjermede og konkurranseutsatte næringer. 1 000 og prosent

År	kvartal	Sysselsatte			Utførte ukeverk a 37,5 timer 1)		
		I alt	Skjermede næringer	Konkurranseutsatte næringer	I alt	Skjermede næringer	Konkurranseutsatte næringer
Årsgjennomsnitt							
1980	.....	1 908	1 547	357	1 707	1 335	333
1985	.....	<u>2 014</u>	<u>1 683</u>	326	<u>1 789</u>	<u>1 448</u>	306
1986	.....	<u>2 086</u>	<u>1 742</u>	339	<u>1 854</u>	<u>1 501</u>	321
1987	.....	<u>2 126</u>	<u>1 787</u>	<u>334</u>	<u>1 876</u>	<u>1 535</u>	<u>311</u>
1988	.....	<u>2 114</u>	<u>1 788</u>	<u>320</u>	<u>1 810</u>	<u>1 490</u>	<u>287</u>
1989	.....	2 049	1 737	304	<u>1 749</u>	<u>1 460</u>	<u>281</u>
1990	.....	2 030	1 737	288	1 698	1 431	262
Endring fra året før 2)							
1981	.....	30	28	0	16	20	-1
1982	.....	8	19	-8	-5	12	-10
1983	.....	2	30	-28	-8	18	-26
1984	.....	25	18	4	22	14	8
1985	.....	44	43	1	57	49	2
1987	.....	40	45	-5	22	34	-10
1988	.....	-12	1	-14			
1989	.....	-65	-51	-16			
1990	.....	-19	0	-16			
Kvartalstall 3)							
1988	2 ....	2 127	1 799	325	1 931	1 604	324
	3 ....	2 124	1 800	319	1 590	1 339	245
	4 ....	2 080	1 765	308	1 880	1 574	300
1989	1 ....	2 051	1 732	312	1 811	1 498	305
	2 ....	2 068	1 747	311	1 853	1 540	303
	3 ....	2 054	1 744	304	1 514	1 273	235
	4 ....	2 022	1 725	290	1 818	1 530	281
1990	1 ....	2 008	1 715	288	1 755	1 473	276
	2 ....	2 039	1 744	289	1 745	1 472	267
	3 ....	2 050	1 754	289	1 489	1 258	225
	4 ....	2 023	1 733	285	1 805	1 520	281
1991	1 ....	1 988	1 711	272	1 738	1 471	263
Endring fra samme kvartal året før 4)							
1989	1 ....	-75	-59	-17			
	2 ....	-59	-52	-14	-78	-64	-21
	3 ....	-70	-56	-15	-76	-66	-10
	4 ....	-58	-40	-18	-62	-44	-19
1990	1 ....	-43	-17	-24	-56	-25	-29
	2 ....	-29	-3	-22			
	3 ....	-4	10	-15	-25	-15	-10
	4 ....	1	8	-5	-13	-10	0
1991	1 ....	-20	-4	-16	-17	-2	-13

1) Tallene for utførte ukeverk er korrigert for uoppgitt arbeidstid f.o.m. 2.kvartal 1988. For tidligere kvartaler og for årsgjennomsnitt t.o.m. 1988 er bare totaltallene korrigert, ikke fordelingen på skjermede/konkurranseutsatte næringer.

2) Endringstall fra 1985 til 1986 (og fra 1987 til 1989 for ukeverk) er utelatt pga. brudd i tidsserien.

3) Tallene for utførte ukeverk i 2. kvartal 1990 er ikke direkte sammenlignbare med tallene for samme kvartal året før, ettersom 2. påskedag inngikk i referanseperioden for 2. kvartal 1990. Dette medfører at heller ikke årsgjennomsnittstallene for 1989 og 1990 er direkte sammenlignbare, jfr. tekstdelen.

4) Endringstall for kvartalene mellom 1.kvartal 1988 og 1.kvartal 1989 er utelatt p.g.a. brudd i tidsserien.

Tabell 6. Personer ialt, sysselsatte etter avtalt/vanlig arbeidstid pr uke 1)  
 og arbeidssøkere uten arbeidsinntekt etter alder og kjønn. 1 000

	Års- gjennomsnitt		1989		1990			1991	
	1989	1990	4.kv.	1.kv.	2.kv.	3.kv.	4.kv.	1.kv.	
Personer ialt 16-74 år .....	3 087	3 094	3 079	3 099	3 098	3 091	3 088	3 109	
Sysselsatte .....	2 049	2 030	2 022	2 008	2 039	2 050	2 023	1 988	
Kort deltid .....	263	268	266	292	272	236	272	281	
Lang deltid .....	270	265	267	258	269	267	266	260	
Heltid .....	1 483	1 472	1 464	1 432	1 473	1 521	1 464	1 427	
Uoppgitt arbeidstid .....	33	25	26	26	25	26	22	20	
Arbeidssøkere .....	106	112	101	124	112	115	97	120	
Personer ialt 16-19 år .....	259	254	258	254	254	254	254	245	
Sysselsatte .....	100	94	102	77	90	114	97	66	
Kort deltid .....	50	50	49	53	58	41	47	45	
Lang deltid .....	11	11	10	7	9	17	9	4	
Heltid .....	37	32	42	17	22	52	38	15	
Uoppgitt arbeidstid .....	2	2	1	1	1	3	3	1	
Arbeidssøkere .....	19	18	17	16	22	20	15	14	
Personer ialt 20-24 år .....	340	336	339	336	337	336	336	335	
Sysselsatte .....	231	221	222	207	226	233	219	200	
Kort deltid .....	25	27	25	28	28	22	29	32	
Lang deltid .....	19	20	19	17	22	21	20	24	
Heltid .....	180	170	171	156	172	185	165	139	
Uoppgitt arbeidstid .....	7	5	6	6	4	5	4	4	
Arbeidssøkere .....	23	24	22	27	22	24	22	28	
Menn 25-54 år .....	871	884	870	885	884	883	882	899	
Sysselsatte .....	780	777	774	775	781	776	776	775	
Kort deltid .....	9	12	11	14	11	10	12	15	
Lang deltid .....	21	21	22	21	23	18	23	21	
Heltid .....	736	734	730	729	736	738	734	731	
Uoppgitt arbeidstid .....	13	10	10	11	11	10	8	8	
Arbeidssøkere .....	32	37	33	43	36	37	31	43	
Kvinner 25-54 år .....	828	841	828	841	842	841	841	856	
Sysselsatte .....	630	641	629	637	644	638	644	652	
Kort deltid .....	129	126	128	139	123	113	129	134	
Lang deltid .....	168	166	168	162	169	166	167	162	
Heltid .....	326	343	329	331	347	353	343	352	
Uoppgitt arbeidstid .....	8	5	5	5	6	5	5	4	
Arbeidssøkere .....	23	26	23	31	23	28	23	26	
Menn 55-66 år .....	233	226	231	227	227	226	225	223	
Sysselsatte .....	157	148	154	152	148	147	146	145	
Kort deltid .....	6	7	7	7	6	5	9	6	
Lang deltid .....	8	7	8	8	7	7	8	9	
Heltid .....	142	133	137	137	134	133	128	129	
Uoppgitt arbeidstid .....	2	1	1	1	2	2	1	1	
Arbeidssøkere .....	5	4	4	4	5	4	3	5	
Kvinner 55-66 år .....	243	237	243	238	237	237	237	233	
Sysselsatte .....	116	114	113	118	112	112	115	115	
Kort deltid .....	32	33	34	34	32	32	35	34	
Lang deltid .....	36	33	33	36	31	32	33	34	
Heltid .....	47	47	44	46	49	47	46	47	
Uoppgitt arbeidstid .....	1	1	2	-	1	1	-	-	
Arbeidssøkere .....	3	2	2	3	3	1	2	2	
Personer i alt 67-74 år .....	314	316	311	318	317	314	313	319	
Sysselsatte .....	34	34	29	43	38	30	27	35	
Kort deltid .....	12	14	11	17	16	12	12	15	
Lang deltid .....	8	7	6	7	8	6	5	5	
Heltid .....	14	13	11	17	14	12	10	14	
Uoppgitt arbeidstid .....	1	1	-	1	1	1	-	-	
Arbeidssøkere .....	1	1	-	1	1	-	1	1	

1) Kort deltid = 1-19 timer

Lang deltid = 20-36 timer, med unntak av personer med arbeidstid 30-36 timer som oppgir at dette utgjør heltid

Heltid = 37 timer og mer, samt tilfellene nevnt ovenfor.

Tabell 7. Arbeidsstyrken etter alder og kjønn. 1 000 og i prosent av alle personer i hver gruppe.

	Års- gjennomsnitt		1989		1990			1991	
	1989	1990	1989		1990			1991	
			4. kv.	1. kv.	2. kv.	3. kv.	4. kv.	1. kv.	
	1 000								
I ALT .....	2 155	2 142	2 123	2 132	2 151	2 165	2 120	2 108	
16-19 .....	119	113	119	93	112	134	112	80	
20-24 .....	254	245	243	234	249	258	241	228	
25-29 .....	259	261	262	262	252	261	270	264	
30-39 .....	550	543	548	551	553	538	532	544	
40-54 .....	656	676	649	672	679	680	673	689	
55-66 .....	281	269	272	277	268	264	266	267	
67-74 .....	35	35	30	44	39	30	27	36	
MENN .....	1 197	1 181	1 178	1 181	1 192	1 191	1 159	1 153	
16-19 .....	62	58	61	49	59	69	56	40	
20-24 .....	139	135	133	131	139	141	131	123	
25-29 .....	145	147	148	148	141	147	150	147	
30-39 .....	308	297	302	298	302	295	292	294	
40-54 .....	360	370	356	372	374	370	365	377	
55-66 .....	162	152	158	157	153	150	149	150	
67-74 .....	23	21	19	27	24	17	16	20	
KVINNER .....	957	961	946	951	959	974	960	956	
16-19 .....	58	54	58	44	53	65	56	40	
20-24 .....	116	110	110	103	110	117	110	105	
25-29 .....	114	114	114	114	110	114	120	117	
30-39 .....	242	247	246	253	251	242	240	250	
40-54 .....	297	306	293	301	305	310	307	312	
55-66 .....	119	116	115	121	115	113	116	117	
67-74 .....	12	14	11	16	15	12	11	16	
	Prosent								
I ALT .....	69,8	69,2	69,0	68,8	69,4	70,0	68,6	67,8	
16-19 .....	46,1	44,3	46,1	36,6	44,0	52,7	44,0	32,5	
20-24 .....	74,9	72,9	71,8	69,5	73,9	76,7	71,5	68,1	
25-29 .....	83,0	82,1	81,8	81,8	81,3	82,6	82,9	80,6	
30-39 .....	87,2	86,9	87,6	87,5	86,9	86,6	86,4	86,3	
40-54 .....	86,7	86,5	86,3	86,6	87,0	86,5	85,9	86,5	
55-66 .....	58,9	58,0	57,4	59,6	57,7	57,1	57,6	58,7	
67-74 .....	11,2	11,1	9,6	13,7	12,2	9,5	8,8	11,3	
MENN .....	77,2	76,0	76,2	75,8	76,6	76,7	74,8	73,7	
16-19 .....	46,5	45,0	46,0	37,8	45,6	53,4	43,1	32,0	
20-24 .....	79,5	78,4	76,6	76,1	80,4	81,5	75,7	71,9	
25-29 .....	90,2	88,5	88,7	87,6	87,9	90,1	88,5	85,7	
30-39 .....	94,9	93,6	95,0	93,7	93,8	93,4	93,4	92,9	
40-54 .....	93,1	92,4	92,7	93,4	93,2	91,9	91,2	92,0	
55-66 .....	69,6	67,4	68,2	68,9	67,5	66,7	66,4	67,5	
67-74 .....	16,2	14,9	13,8	19,0	16,5	12,4	11,6	13,9	
KVINNER .....	62,3	62,4	61,7	61,7	62,2	63,3	62,4	61,8	
16-19 .....	45,7	43,7	46,2	35,4	42,4	51,9	44,9	33,1	
20-24 .....	70,1	67,1	66,8	62,6	67,1	71,6	67,1	64,1	
25-29 .....	75,3	75,2	74,3	75,2	74,2	74,5	76,7	75,0	
30-39 .....	79,1	79,9	80,0	81,2	80,0	79,4	79,2	79,6	
40-54 .....	80,0	80,3	79,7	79,5	80,5	80,8	80,4	80,7	
55-66 .....	48,7	49,1	47,2	50,8	48,5	47,9	49,2	50,3	
67-74 .....	7,1	7,9	6,2	9,3	8,7	7,2	6,5	9,1	

Tabell 8. Personer etter hovedsakelig virksomhet, deltidssysselsetting 1) og alder. 1 000

Hovedsakelig virksomhet	Års- gjennomsnitt		1989		1990			1991	
	1989	1990	4.kv.		2.kv.	3.kv.		4.kv.	
			1.kv.	2.kv.		1.kv.	2.kv.		
Personer 16-74 år .....	3 087	3 094	3 079	3 099	3 098	3 091	3 088	3 109	
Yrkesaktive 2) .....	1 799	1 804	1 784	1 767	1 807	1 836	1 804	1 769	
Deltidssysselsatte .....	316	331	320	335	334	315	340	342	
Under utdanning .....	321	339	322	379	359	284	334	392	
Deltidssysselsatte .....	74	77	71	82	88	67	70	76	
Hjemmearbeidende .....	295	253	282	263	249	256	243	240	
Deltidssysselsatte .....	79	60	73	67	59	56	58	59	
Førtidspensjonister/uføre ....	220	231	224	228	236	228	232	231	
Deltidssysselsatte .....	8	8	10	8	9	6	10	7	
Alderspensjonister .....	256	263	270	248	260	270	276	256	
Deltidssysselsatte .....	12	12	13	13	13	11	11	10	
Annet/uoppgitt .....	197	204	198	213	186	218	200	222	
Deltidssysselsatte .....	44	45	46	45	38	48	47	46	
Personer 16-19 år .....	259	254	258	254	254	254	254	245	
Yrkesaktive 2) .....	43	38	48	22	27	57	46	18	
Deltidssysselsatte .....	5	6	6	5	5	4	8	3	
Under utdanning .....	192	194	186	214	210	169	183	213	
Deltidssysselsatte .....	48	48	45	49	56	45	41	42	
Annet/uoppgitt .....	23	22	25	18	17	28	25	15	
Deltidssysselsatte .....	7	7	7	5	6	9	7	5	
Personer 20-24 år .....	340	336	339	336	336	336	336	335	
Yrkesaktive 2) .....	197	188	188	172	191	201	186	162	
Deltidssysselsatte .....	17	18	17	16	19	17	20	22	
Under utdanning .....	85	92	92	107	94	73	94	114	
Deltidssysselsatte .....	17	20	17	21	23	17	20	24	
Hjemmearbeidende .....	16	14	14	12	12	17	14	11	
Deltidssysselsatte .....	3	2	3	1	2	3	2	2	
Annet/uoppgitt .....	42	43	44	45	39	45	42	49	
Deltidssysselsatte .....	7	7	7	6	7	7	7	8	
Personer 25-54 år .....	1 699	1 725	1 697	1 726	1 726	1 724	1 724	1 754	
Yrkesaktive 2) .....	1 294	1 322	1 295	1 304	1 333	1 326	1 326	1 330	
Deltidssysselsatte .....	232	244	236	245	249	234	249	247	
Under utdanning .....	43	52	43	58	55	41	55	65	
Deltidssysselsatte .....	8	9	8	12	9	5	10	11	
Hjemmearbeidende .....	177	151	171	160	147	153	145	148	
Deltidssysselsatte .....	60	44	55	51	42	40	42	44	
Førtidspensjonister/uføre ....	71	77	75	75	78	76	81	74	
Deltidssysselsatte .....	3	3	4	3	3	2	3	3	
Annet/uoppgitt .....	114	122	113	130	113	128	116	137	
Deltidssysselsatte .....	25	25	26	26	21	27	27	28	
Personer 55-66 år .....	476	463	474	465	464	462	462	456	
Yrkesaktive 2) .....	245	237	238	244	237	235	232	238	
Deltidssysselsatte .....	57	57	57	61	54	55	58	63	
Hjemmearbeidende .....	77	67	77	66	67	66	66	60	
Deltidssysselsatte .....	15	12	14	12	12	11	12	11	
Førtidspensjonister/uføre ....	117	122	120	117	126	121	124	121	
Deltidssysselsatte .....	4	5	5	4	4	3	7	4	
Alderspensjonister .....	16	18	20	14	16	20	20	16	
Deltidssysselsatte .....	1	1	2	-	1	1	2	1	
Annet/uoppgitt .....	21	20	20	23	19	20	19	21	
Deltidssysselsatte .....	5	6	5	7	4	6	6	4	
Personer 67-74 år .....	314	316	311	318	317	314	313	319	
Yrkesaktive 2) .....	20	19	15	25	20	17	14	21	
Deltidssysselsatte .....	6	6	4	8	6	5	4	6	
Hjemmearbeidende .....	24	20	18	24	22	18	16	21	
Deltidssysselsatte .....	2	2	1	3	2	2	2	3	
Alderspensjonister .....	239	245	250	233	243	249	256	240	
Deltidssysselsatte .....	11	11	11	12	12	10	10	9	
Annet/uoppgitt .....	31	32	28	37	33	30	27	37	
Deltidssysselsatte .....	1	2	1	2	3	1	1	2	

1) For en fullstendig inndeling etter heltid og deltid, se tabell 6.

2) Som yrkesaktive regnes her sysselsatte på heltid, samt deltidssysselsatte som oppgir yrkesaktivitet som sin hovedsaklige virksomhet.



Tabell 9. Sysselsatte etter kjønn og avtalt/vanlig arbeidstid pr. uke. 1 000

Arbeidstid, kjønn	Års- gjennomsnitt		1989		1990			1991
	1989	1990	4.kv.	1.kv.	2.kv.	3.kv.	4.kv.	1.kv.
I ALT .....	2 049	2 030	2 022	2 008	2 039	2 050	2 023	1 988
Deltid 1) .....	533	533	533	550	541	503	538	541
1- 9 timer .....	90	88	98	99	92	71	91	94
10-19 timer .....	170	176	166	188	176	162	178	184
20-29 timer .....	174	167	170	161	167	169	171	167
30-36 timer 2) .....	94	95	95	95	99	95	93	92
Heltid 1) .....	1 483	1 472	1 464	1 432	1 473	1 521	1 464	1 427
30-36 timer 2) .....	101	107	93	101	109	113	105	111
37-44 timer .....	1 147	1 138	1 149	1 112	1 132	1 175	1 132	1 115
45 timer og over .....	221	215	212	206	220	217	216	192
Uoppgitt .....	33	25	26	26	25	26	22	20
Avtalt/vanlig arbeidstid (timer pr. uke) .....	34,9	34,8	34,7	34,4	34,8	35,2	34,7	34,3
MENN .....	1 136	1 115	1 118	1 107	1 124	1 125	1 104	1 080
Deltid 1) .....	93	97	94	105	104	84	96	102
1- 9 timer .....	24	25	24	29	29	19	23	30
10-19 timer .....	25	28	26	32	28	24	30	30
20-29 timer .....	22	21	19	20	24	20	21	22
30-36 timer 2) .....	21	20	23	21	20	19	19	18
Heltid 1) .....	1 023	1 003	1 008	987	1 004	1 026	997	967
30-36 timer 2) .....	52	53	48	51	53	56	53	56
37-44 timer .....	774	760	776	752	759	778	752	740
45 timer og over .....	188	181	177	174	184	181	184	163
Uoppgitt .....	20	15	16	16	16	15	12	11
Avtalt/vanlig arbeidstid (timer pr. uke) .....	39,4	39,1	39,2	38,8	39,1	39,4	39,2	38,5
KVINNER .....	913	915	904	901	915	925	919	908
Deltid 1) .....	440	436	439	445	438	419	442	440
1- 9 timer .....	67	63	73	70	63	52	67	64
10-19 timer .....	145	148	140	157	148	139	148	154
20-29 timer .....	153	146	151	142	143	149	150	144
30-36 timer 2) .....	73	76	72	73	79	77	73	74
Heltid 1) .....	460	469	456	445	469	495	467	460
30-36 timer 2) .....	49	54	46	51	56	57	52	55
37-44 timer .....	373	378	373	360	373	397	381	375
45 timer og over .....	34	34	34	32	36	36	32	29
Uoppgitt .....	13	10	10	10	9	11	10	8
Avtalt/vanlig arbeidstid (timer pr. uke) .....	29,4	29,5	29,3	28,9	29,6	30,2	29,4	29,3

1) En del personer er klassifisert som deltidssyssest eller heltidssyssest selv om det ikke er oppgitt et eksakt timetall. Fordelingen på de ulike timeintervallene summerer seg derfor ikke opp til heltid/deltid ialt.

2) Deltid = 1-36 timer, med unntak av personer med arbeidstid 30-36 timer som oppgir at dette utgjør heltid.  
Heltid = 37 timer og mer, samt tilfellene nevnt ovenfor.

Tabell 10. Sysselsatte etter næring. 1 000

	Års-		1989		1990		1991	
	gjennomsnitt							
	1989	1990	4.kv.	1.kv.	2.kv.	3.kv.	4.kv.	1.kv.
1-9 Ialt, medregnet uoppgitt ...	2 049	2 030	2 022	2 008	2 039	2 050	2 023	1 988
1 JORDBRUK, SKOGBRUK, FISKE OG FANGST .....	132	129	118	126	132	133	125	115
11 Jordbruk .....	101	101	95	98	106	105	96	91
12 Skogbruk .....	8	7	8	10	5	6	8	9
13 Fiske og fangst .....	23	20	16	18	21	22	21	16
2 OLJEUTVINNING OG BERGVERKSDRIFT .....	23	22	22	22	22	23	20	19
3 INDUSTRI .....	318	310	311	307	315	310	308	299
Av dette:								
31 Næringsmidler, drikke- varer og tobakksvarer ...	50	50	50	50	50	51	49	47
32 Tekstil- og beklednings- varer, lær og lærvarer ..	15	14	12	14	17	13	13	13
33 Trevarer .....	38	35	35	37	37	35	32	30
34 Treforedling, grafisk produksjon og forlags- virksomhet .....	46	49	49	45	50	51	52	50
35 Kjemiske produkter, mineralolje-, kull-, gummi- og plastprodukter .....	28	25	30	26	27	24	24	25
36 Mineralske produkter ....	11	10	10	11	9	9	11	11
37 Metaller .....	19	18	15	17	18	19	19	20
38 Verkstedprodukter .....	108	104	108	105	102	104	106	100
4 KRAFT- OG VANNFORSYNING ....	22	23	22	21	23	25	23	21
5 BYGGE- OG ANLEGGSVIRKSOMHET	147	139	148	138	136	142	139	127
6 VAREHANDEL, HOTELL- OG RESTAURANTVIRKSOMHET .....	369	358	363	350	360	370	350	337
61 Engros- og agenturhandel	128	120	124	118	125	123	115	112
62 Detaljhandel .....	185	181	186	181	179	184	182	172
63 Hotell og restaurantdrift	56	56	53	51	57	63	53	53
7 TRANSPORT, LAGRING, POST OG TELEKOMMUNIKASJON .....	167	162	162	161	163	166	157	161
71 Transport og lagring ....	120	118	117	117	119	123	112	112
72 Post og telekommunikasjon	47	44	45	44	44	42	44	50
8 BANK OG FINANSIERING, FORSIKRING, EIENDOMSDRIFT OG FORRETNINGSMESSIG TJENESTE- YTING .....	154	150	151	153	151	148	147	154
81 Bank og finansiering ....	48	48	48	48	49	49	45	45
82 Forsikring .....	15	14	14	14	14	15	14	17
83 Eiendomsdrift og forret- ningsmessig tjenesteyting	91	88	89	92	88	84	88	92
9 OFFENTLIG, SOSIAL OG PRIVAT TJENESTEYTING .....	710	734	718	726	731	728	749	751
91 Offentlig administrasjon, forsvar, politi og retts- vesen .....	145	147	145	147	146	147	149	147
92 Renovasjon og rengjøring	16	16	18	19	15	15	16	18
93 Undervisning, helse- og sosialtjenester .....	465	483	474	475	481	480	495	496
Av dette:								
931 og 932 Undervisning og forskning .....	158	162	165	164	165	154	165	164
933 Helsetjenester .....	205	215	207	207	210	222	220	220
934 Sosiale tjenester ...	86	91	87	88	90	90	95	94
94 Kulturell tjenesteyting	27	30	25	28	30	31	31	31
95 Personlig tjenesteyting	57	56	57	56	58	54	57	59
Uoppgitt næring .....	7	5	7	4	6	6	4	4

Tabell 11. Utførte ukeverk (a 37,5 timer) etter næring. 1 000

	Års-		1989		1990			1991	
	gjennomsnitt								
	1989	1990 1)	4.kv.	1.kv.	2.kv.	3.kv.	4.kv.	1.kv.	
1-9 Ialt, medregnet uoppgitt ...	1 749	1 698	1 818	1 755	1 745	1 489	1 805	1 738	
1 JORDBRUK, SKOGBRUK, FISKE OG FANGST .....	146	141	125	126	158	145	135	117	
11 Jordbruk .....	112	112	100	94	131	118	103	90	
12 Skogbruk .....	8	7	8	9	5	6	8	9	
13 Fiske og fangst .....	27	22	17	22	22	20	24	19	
2 OLJEUTVINNING OG BERGVERKSDRIFT .....	21	20	20	20	20	19	20	18	
3 INDUSTRI .....	278	267	295	281	272	224	291	275	
Av dette:									
31 Næringsmidler, drikkevarer og tobakksvarer ...	43	42	48	45	42	38	44	42	
32 Tekstil- og bekledningsvarer, lær og lærvarer ..	11	12	10	12	15	9	11	10	
33 Trevarer .....	32	30	31	33	33	23	31	27	
34 Treforedling, grafisk produksjon og forlagsvirksomhet .....	38	40	44	37	39	34	48	42	
35 Kjemiske produkter, mineralolje-, kull-, gummi- og plastprodukter .....	25	22	28	24	24	19	22	24	
36 Mineralske produkter ....	10	8	9	9	7	6	10	9	
37 Metaller .....	16	16	14	16	15	14	18	19	
38 Verkstedprodukter .....	100	94	109	102	93	78	103	99	
4 KRAFT- OG VANNFORSYNING ....	19	19	19	20	19	17	21	19	
5 BYGGE- OG ANLEGGSVIRKSOMHET	133	121	140	125	125	104	132	118	
6 VAREHANDEL, HOTELL- OG RESTAURANTVIRKSOMHET .....	311	296	320	296	298	282	306	284	
61 Engros- og agenturhandel	124	115	127	120	120	99	119	111	
62 Detaljhandel .....	143	137	151	135	135	132	145	133	
63 Hotell og restaurantdrift	44	44	42	40	44	51	42	40	
7 TRANSPORT, LAGRING, POST OG TELEKOMMUNIKASJON .....	148	144	154	152	147	132	147	148	
71 Transport og lagring ....	111	111	117	116	112	106	112	109	
72 Post og telekommunikasjon	37	33	37	36	34	26	35	39	
8 BANK OG FINANSIERING, FORSIKRING, EIENDOMSDRIFT OG FORRETNINGSMESSIG TJENESTETYING .....	138	134	144	150	136	110	138	150	
81 Bank og finansiering ....	42	40	44	43	41	35	40	42	
82 Forsikring .....	13	13	13	14	13	11	13	16	
83 Eiendomsdrift og forretningsmessig tjenesteyting	83	81	87	93	82	64	85	92	
9 OFFENTLIG, SOSIAL OG PRIVAT TJENESTETYING .....	548	552	593	581	564	451	612	606	
91 Offentlig administrasjon, forsvar, politi og rettsvesen .....	132	131	139	137	129	116	141	135	
92 Renovasjon og rengjøring	12	12	13	13	11	10	12	13	
93 Undervisning, helse- og sosialtjenester .....	334	339	367	358	353	265	379	380	
Av dette:									
931 og 932 Undervisning og forskning .....	123	118	142	133	131	70	138	137	
933 Helsetjenester .....	146	151	153	151	153	138	163	162	
934 Sosiale tjenester ...	53	56	58	59	54	46	64	64	
94 Kulturell tjenesteyting	22	25	24	25	26	21	28	27	
95 Personlig tjenesteyting	47	45	50	48	45	38	50	51	
Uoppgitt næring .....	8	5	7	4	6	6	4	3	

1) Tallene for utførte ukeverk i 1990 er ikke direkte sammenlignbare med tallene for 1989, ettersom 2.påskedag inngikk i referanseperioden for 2.kvartal 1990, jfr. tekstdelen.

Tabell 12. Sysselsatte ialt etter yrkesstatus og sysselsatte i inntektsgivende arbeid, utførte ukeverk og faktisk arbeidstid etter kjønn og yrkesstatus.

	Års-		1989		1990			1991	
	gjennomsnitt								
	1989	1990 2)	4.kv.	1.kv.	2.kv.	3.kv.	4.kv.	1.kv.	
1 000									
Sysselsatte ialt .....	2 049	2 030	2 022	2 008	2 039	2 050	2 023	1 988	
Lønnstakere .....	1 812	1 804	1 800	1 785	1 810	1 825	1 795	1 778	
Selvstendige .....	190	184	182	176	185	184	190	178	
Familiearbeidere .....	38	36	33	40	36	34	32	27	
Sysselsatte i inntektsgivende arbeid 1) .....	1 800	1 770	1 870	1 840	1 867	1 509	1 863	1 824	
Lønnstakere .....	1 581	1 565	1 660	1 634	1 652	1 323	1 652	1 628	
Selvstendige .....	174	165	171	162	172	149	174	166	
Familiearbeidere .....	35	33	31	37	35	31	30	26	
MENN									
Sysselsatte i inntektsgivende arbeid 1) .....	1 018	994	1 050	1 034	1 052	852	1 039	1 011	
Lønnstakere .....	864	852	901	888	904	723	894	874	
Selvstendige .....	136	126	134	130	132	113	130	126	
Familiearbeidere .....	10	11	9	11	10	10	10	8	
KVINNER									
Sysselsatte i inntektsgivende arbeid 1) .....	782	775	820	806	814	658	824	813	
Lønnstakere .....	718	713	759	746	748	600	758	754	
Selvstendige .....	37	38	38	33	41	36	44	40	
Familiearbeidere .....	25	23	22	26	24	21	20	18	
Utførte ukeverk i alt									
(a 37,5 timer) .....	1 749	1 698	1 818	1 755	1 745	1 489	1 805	1 738	
Lønnstakere .....	1 505	1 471	1 587	1 538	1 499	1 272	1 576	1 531	
Selvstendige .....	209	197	202	187	214	185	202	188	
Familiearbeidere .....	25	23	21	23	24	24	21	15	
MENN									
Utførte ukeverk i alt (a 37,5 timer) .....	1 119	1 076	1 158	1 115	1 112	940	1 139	1 086	
Lønnstakere .....	930	902	977	944	924	775	965	924	
Selvstendige .....	173	161	166	158	174	149	161	154	
Familiearbeidere .....	7	8	7	7	7	10	7	4	
KVINNER									
Utførte ukeverk i alt (a 37,5 timer) .....	630	622	660	639	633	549	667	652	
Lønnstakere .....	575	570	610	594	575	498	611	606	
Selvstendige .....	36	36	36	29	39	36	40	34	
Familiearbeidere .....	18	15	13	16	17	14	14	11	
Timer pr. uke									
Faktisk arbeidstid i alt .....	36,5	36,0	36,5	35,8	35,1	37,0	36,4	35,7	
Lønnstakere .....	35,7	35,3	35,9	35,3	34,0	36,1	35,8	35,3	
Selvstendige .....	45,3	44,9	44,3	43,3	46,6	46,5	43,5	42,5	
Familiearbeidere .....	26,1	26,0	25,2	23,1	26,1	29,4	25,9	21,9	
MENN									
Faktisk arbeidstid i alt .....	41,2	40,6	41,3	40,5	39,6	41,4	41,1	40,3	
Lønnstakere .....	40,4	39,7	40,7	39,9	38,3	40,2	40,5	39,7	
Selvstendige .....	47,8	47,9	46,7	45,9	49,8	49,4	46,6	45,9	
Familiearbeidere .....	26,6	27,1	30,9	24,3	23,7	35,2	25,4	18,4	
KVINNER									
Faktisk arbeidstid i alt .....	30,2	30,1	30,2	29,8	29,2	31,3	30,4	30,1	
Lønnstakere .....	30,1	30,0	30,2	29,9	28,8	31,1	30,3	30,2	
Selvstendige .....	36,2	35,3	35,9	33,3	36,3	37,3	34,4	31,7	
Familiearbeidere .....	25,9	25,5	22,8	22,6	27,1	26,5	26,1	23,5	

1) Sysselsatte i inntektsgivende arbeid omfatter ikke dem som var midlertidig fraværende fra arbeidet i referanseukene.

2) Tallene for utførte ukeverk i 1990 er ikke direkte sammenlignbare med tallene for 1989, ettersom 2.påskedag inngikk i referanseperioden for 2.kvartal 1990, jfr. tekstdelen.

Tabell 13. Personer i alt, sysselsatte, fravær fra arbeid og årsak til fravær etter kjønn.  
 1 000 og prosent

	Års-		1989		1990			1991	
	gjennomsnitt								
	1989	1990	4.kv.	1.kv.	2.kv.	3.kv.	4.kv.	1.kv.	
1 000									
PERSONER I ALT .....	3 087	3 094	3 079	3 099	3 098	3 091	3 088	3 109	
Sysselsatte .....	2 049	2 030	2 022	2 008	2 039	2 050	2 023	1 988	
I arbeid .....	1 800	1 770	1 870	1 840	1 867	1 509	1 863	1 824	
Midlertidig fraværende .....	249	260	152	168	173	540	161	164	
Sykdom .....	63	62	65	70	61	54	64	74	
Ferie .....	115	123	17	25	29	415	24	19	
Avspasering/arbeidstids-									
ordning .....	27	27	28	29	29	25	26	26	
Andre årsaker/uoppgitt ...	44	47	42	44	54	46	46	46	
MENN I ALT .....	1 551	1 554	1 546	1 558	1 556	1 551	1 550	1 563	
Sysselsatte .....	1 136	1 115	1 118	1 107	1 124	1 125	1 104	1 080	
I arbeid .....	1 018	994	1 050	1 034	1 052	852	1 039	1 011	
Midlertidig fraværende .....	118	121	68	73	72	273	65	69	
Sykdom .....	32	30	31	33	31	27	30	36	
Ferie .....	60	65	9	11	14	221	13	9	
Avspasering/arbeidstids-									
ordning .....	15	14	16	16	13	13	13	13	
Andre årsaker/uoppgitt ...	12	12	11	12	14	12	10	11	
KVINNER I ALT .....	1 536	1 540	1 533	1 542	1 541	1 539	1 538	1 547	
Sysselsatte .....	913	915	904	901	915	925	919	908	
I arbeid .....	782	775	820	806	814	658	824	813	
Midlertidig fraværende .....	131	140	85	95	101	267	96	95	
Sykdom .....	31	32	33	37	30	27	34	39	
Ferie .....	55	58	8	13	15	194	12	9	
Avspasering/arbeidstids-									
ordning .....	12	13	13	13	16	12	13	13	
Andre årsaker/uoppgitt ...	33	36	31	32	40	34	36	34	
I prosent av sysselsatte									
Fravær i alt .....	12,2	12,8	7,5	8,4	8,5	26,4	7,9	8,3	
Menn .....	10,4	10,8	6,0	6,6	6,4	24,3	5,9	6,4	
Kvinner .....	14,3	15,3	9,4	10,5	11,0	28,9	10,4	10,5	
Sykdom .....	3,1	3,1	3,2	3,5	3,0	2,7	3,2	3,7	
Menn .....	2,8	2,7	2,8	3,0	2,7	2,4	2,7	3,3	
Kvinner .....	3,4	3,5	3,7	4,1	3,3	2,9	3,7	4,2	
Ferie .....	5,6	6,1	0,8	1,2	1,4	20,3	1,2	0,9	
Menn .....	5,2	5,8	0,8	1,0	1,3	19,7	1,1	0,9	
Kvinner .....	6,0	6,4	0,9	1,5	1,6	21,0	1,3	1,0	
Avspasering/arbeidstids-									
ordning .....	1,3	1,3	1,4	1,5	1,4	1,2	1,3	1,3	
Menn .....	1,3	1,2	1,4	1,5	1,2	1,2	1,2	1,2	
Kvinner .....	1,3	1,5	1,4	1,4	1,7	1,3	1,4	1,4	
Andre årsaker/uoppgitt .....	2,2	2,3	2,1	2,2	2,6	2,2	2,3	2,3	
Menn .....	1,0	1,1	1,0	1,1	1,2	1,0	0,9	1,0	
Kvinner .....	3,6	3,9	3,4	3,5	4,4	3,7	3,9	3,8	

Tabell 14. Arbeidssøkere uten arbeidsinntekt etter hovedsakelig virksomhet. 1 000

Hovedsakelig virksomhet	Års-gjennomsnitt		1989		1990			1991	
	1989	1990	1989		2.kv.	3.kv.	1991		
			4.kv.	1.kv.			4.kv.	1.kv.	
I ALT .....	106	112	101	124	112	115	97	120	
Hjemmearbeidende .....	9	9	10	10	8	10	8	8	
Under utdanning .....	16	17	11	15	24	18	12	14	
Arbeidsledig .....	64	71	67	77	66	76	66	81	
Ufrivillig permittert uten lønn	11	9	9	15	8	5	8	11	
Annet .....	5	6	5	7	5	7	4	5	

Tabell 15. Arbeidssøkere uten arbeidsinntekt etter kjønn og alder. 1 000 og prosent

Alder. År	Års-gjennomsnitt		1989		1990			1991	
	1989	1990	1989		2.kv.	3.kv.	1991		
			4.kv.	1.kv.			4.kv.	1.kv.	
1 000									
I ALT .....	106	112	101	124	112	115	97	120	
16-24 .....	43	42	39	42	44	45	37	42	
25-54 .....	55	63	56	74	59	65	54	69	
55-74 .....	8	7	6	8	9	5	6	9	
MENN .....	61	66	60	74	68	66	55	72	
16-24 .....	24	25	22	27	26	25	20	23	
25-54 .....	32	37	33	43	36	37	31	43	
55-74 .....	5	5	4	5	6	4	4	6	
KVINNER .....	45	46	42	50	44	49	41	48	
16-24 .....	19	18	17	16	19	19	17	20	
25-54 .....	23	26	23	31	23	28	23	26	
55-74 .....	3	2	2	3	3	1	2	3	
Prosent									
I ALT .....	4,9	5,2	4,8	5,8	5,2	5,3	4,6	5,7	
16-24 .....	11,4	11,8	10,7	13,0	12,3	11,4	10,5	13,7	
25-54 .....	3,8	4,2	3,8	5,0	4,0	4,4	3,7	4,6	
55-74 .....	2,5	2,3	2,0	2,6	2,8	1,7	2,0	2,9	
MENN .....	5,1	5,6	5,1	6,3	5,7	5,5	4,8	6,3	
16-24 .....	11,8	12,7	11,5	14,8	12,9	12,1	10,9	13,9	
25-54 .....	4,0	4,5	4,1	5,2	4,4	4,5	3,9	5,3	
55-74 .....	2,7	2,6	2,4	2,7	3,2	2,2	2,2	3,6	
KVINNER .....	4,7	4,8	4,4	5,3	4,6	5,0	4,3	5,0	
16-24 .....	11,0	10,7	9,9	10,8	11,5	10,6	10,0	13,5	
25-54 .....	3,5	3,9	3,5	4,6	3,4	4,3	3,4	3,8	
55-74 .....	2,2	1,9	1,5	2,5	2,2	1,2	1,7	1,9	

Tabell 16. Arbeidssøkere uten arbeidsinntekt etter søkingens varighet.

Søkingens varighet	Års- gjennomsnitt		1989		1990			1991	
	1989	1990							
			4.kv.	1.kv.	2.kv.	3.kv.	4.kv.	1.kv.	
1 000									
I alt, medregnet uoppgitt .....	106	112	101	124	112	115	97	120	
1- 4 uker .....	22	21	18	22	24	22	15	24	
5-13 uker .....	25	22	20	27	13	29	18	27	
14-26 uker .....	20	16	16	21	18	12	15	17	
27-39 uker .....	8	9	8	12	11	7	6	10	
40-52 uker .....	9	12	12	11	14	13	10	8	
53 uker og over .....	11	19	17	17	19	21	20	20	
Uoppgitt .....	12	13	10	14	13	11	12	14	
Uker									
Gjennomsnittlig varighet .....	23,0	30,0	29,8	27,0	31,1	29,3	33,7	28,3	
Prosent									
I alt, medregnet uoppgitt .....	100	100	100	100	100	100	100	100	
1- 4 uker .....	21	19	17	18	22	19	16	20	
5-13 uker .....	23	19	20	22	11	25	19	22	
14-26 uker .....	19	15	16	17	16	10	15	14	
27-39 uker .....	7	8	8	9	10	6	7	8	
40-52 uker .....	9	11	12	9	12	11	11	7	
53 uker og over .....	10	17	17	14	17	18	21	17	
Uoppgitt .....	11	11	10	12	12	9	12	12	

Figur 1. Arbeidsstyrken, sysselsatte og utførte ukeverk etter kjønn. 1 000

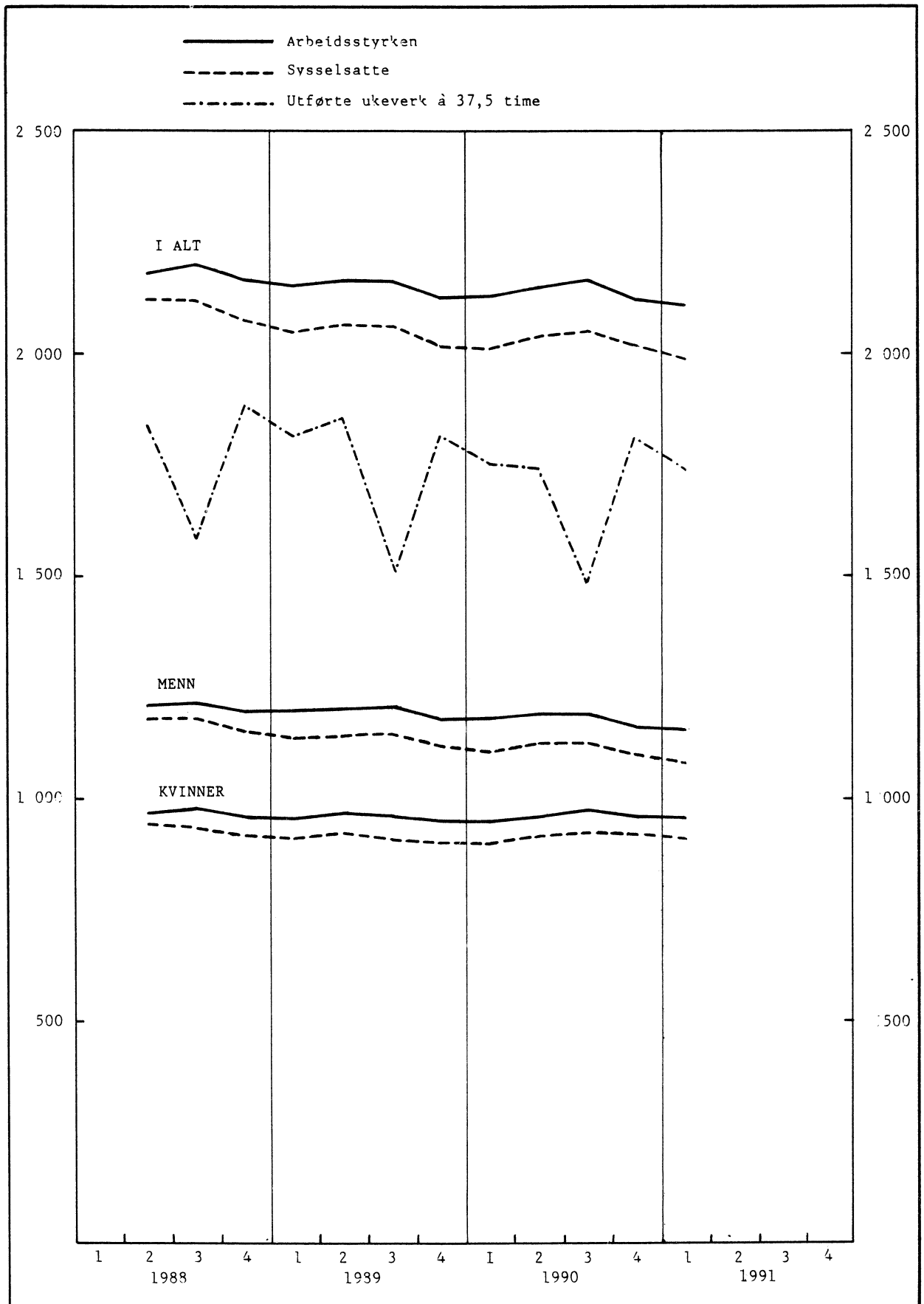



Figur 2. Sysselsatte etter alder og kjønn. 1 000

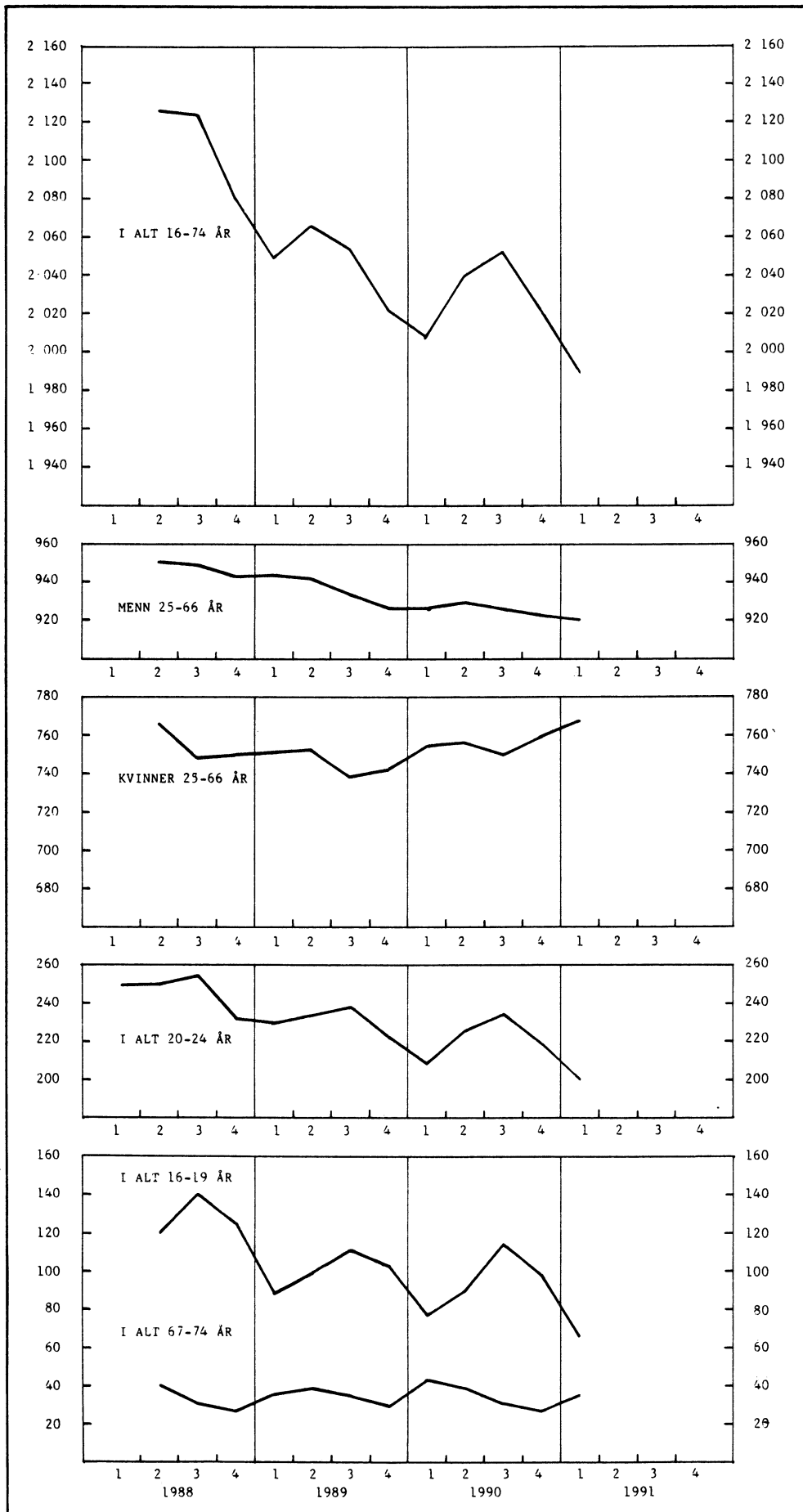

Figur 3. Arbeidssøkere uten arbeidsinntekt etter alder og kjønn. 1 000

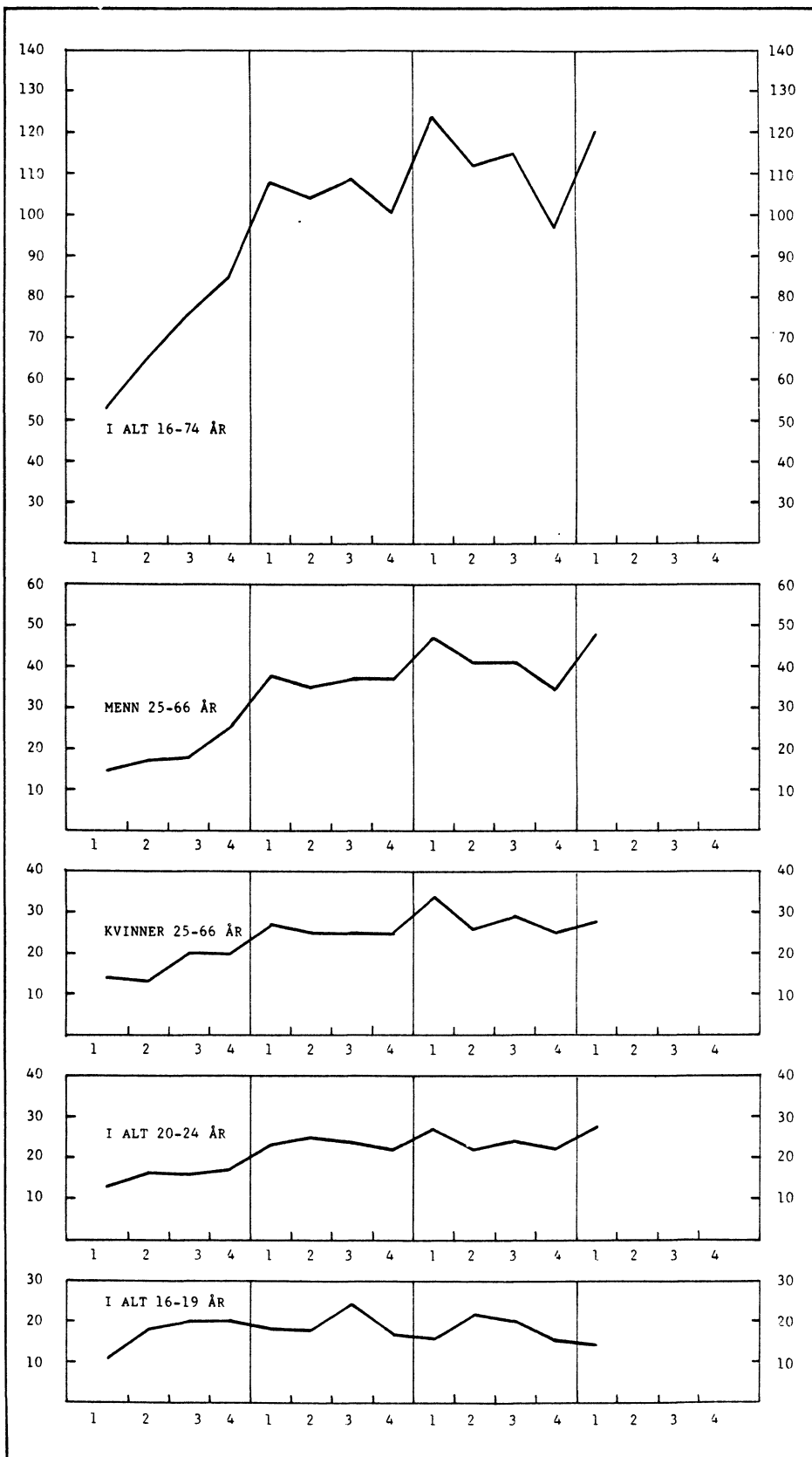

Figur 4. Arbejdsstyrken i prosent av befolkningen

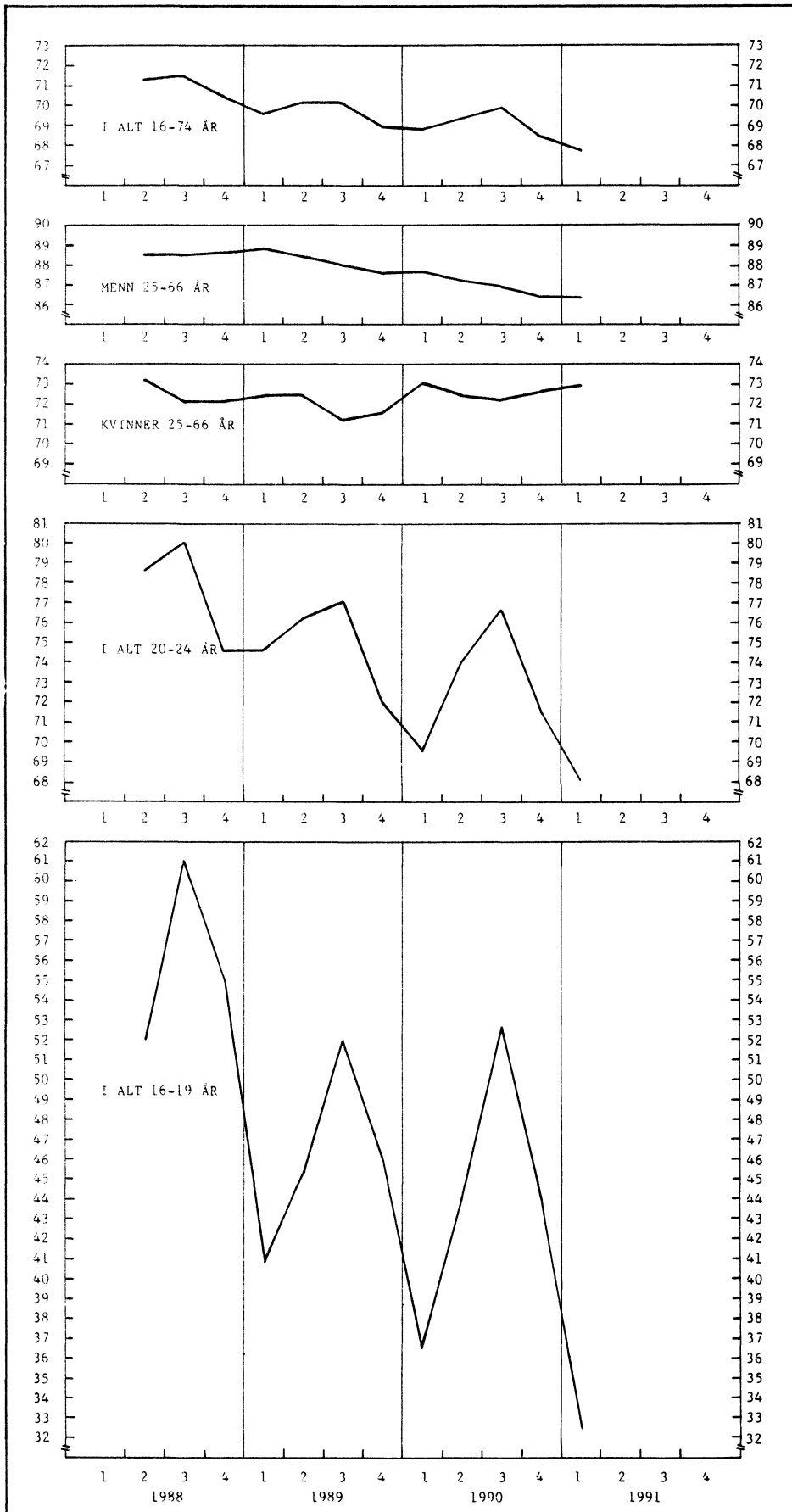

Figur 5. Arbeidssøkere uten arbeidsinntekt, registrerte arbeidsløse og personer i arbeidsmarkedstiltak. 1 000

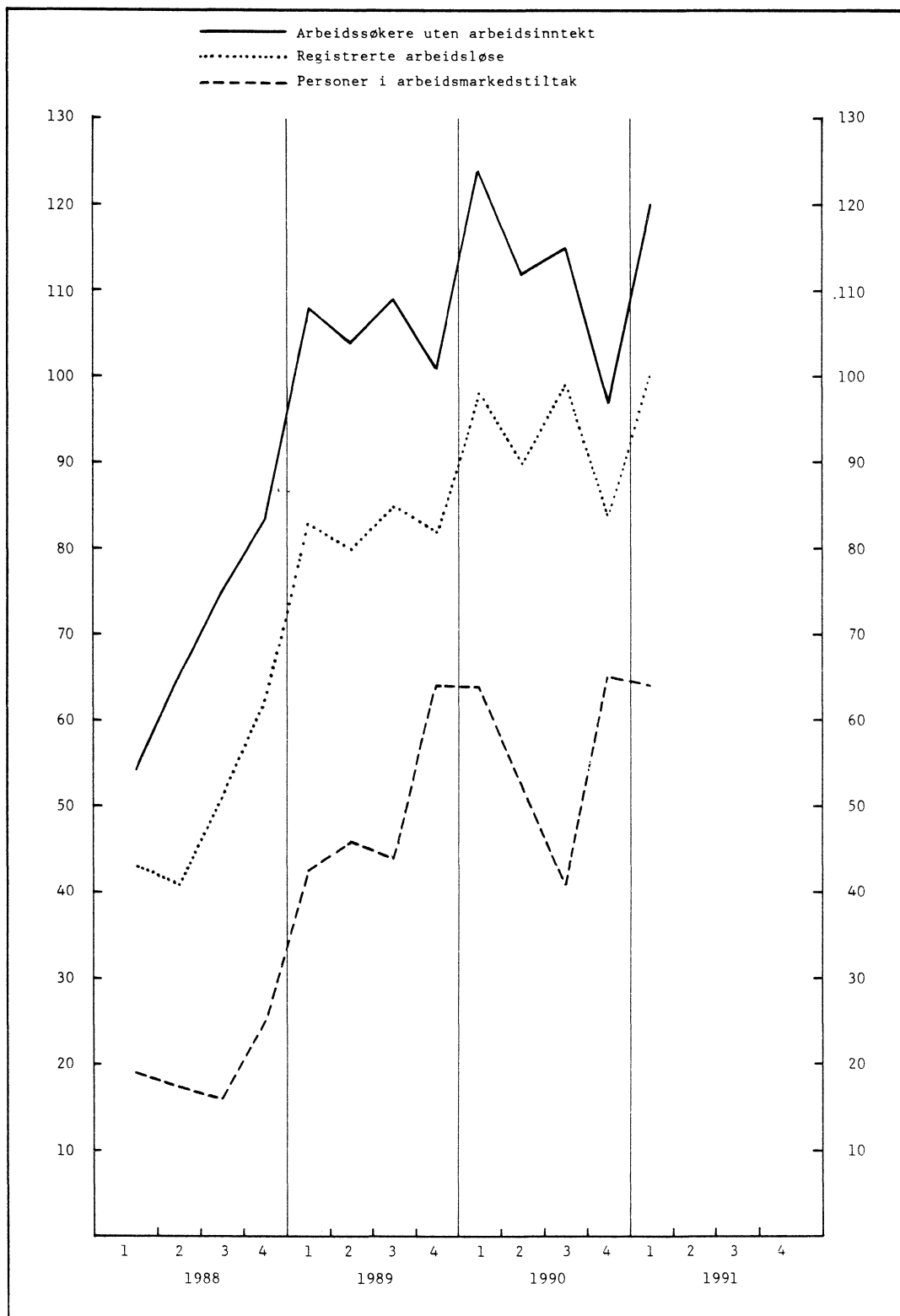

Figur 6. Sysselsetting etter næring. 1 000

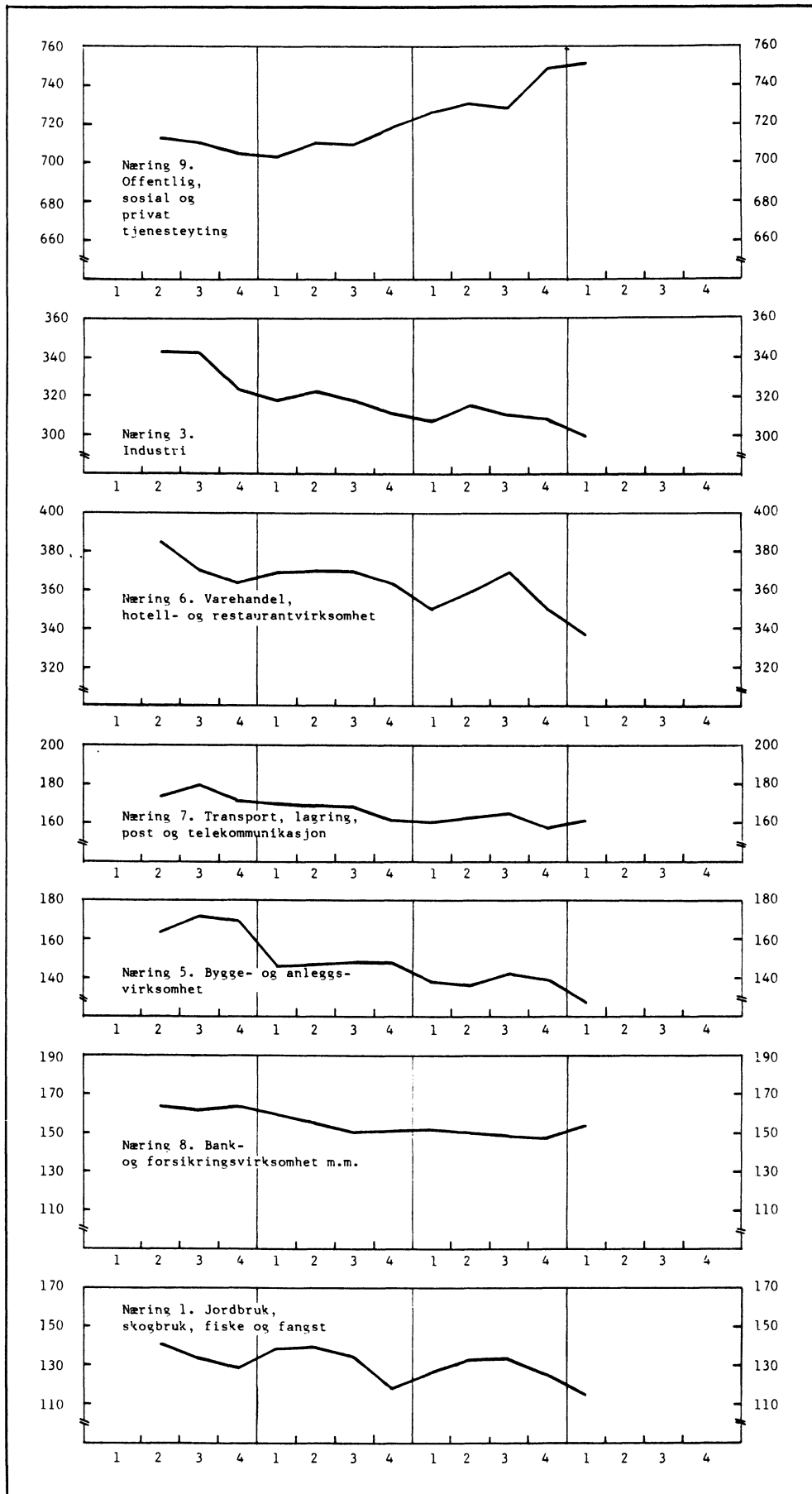

(SU nr. 18, 1991)

**DRIFT OG FORMIDLING AV EIENDOMMER 1989**

Statistisk sentralbyrå presenterer her hovedresultatene fra sin undersøkelse over drift og formidling av eiendommer. Dette er en årlig statistikk som omfatter både forretningseiendommer og boliger.

Undersøkelsen viser at næringsgruppen bestod av 888 bedrifter (en økning på 1,4 prosent fra 1988) som tilsammen sysselsatte 3 554 personer (en nedgang på 1,6 prosent fra 1988) og hadde en omsetning på 3,9 milliarder kroner (en økning på 11,2 prosent fra 1988). Nærmere 40 prosent av omsetningen var husleieinntekter. Om lag halvparten av sysselsettingen var knyttet til Oslo og Akershus.

Statistikken viser videre at det ble omsatt eiendommer for ca. 20 milliarder kroner i hele landet

i 1989 (en nedgang på 17,4 prosent fra 1988). Antall omsetninger var 32 086 (en nedgang på 16,0 prosent fra 1988). Gjennomsnittsverdien pr. omsatt eiendom var kr 614 000, mens tilsvarende verdi for forrige år var kr 624 000. I Oslo finner vi den høyeste gjennomsnittsverdien med kr 975 000. Finnmark hadde den laveste gjennomsnittsverdien med kr 260 000.

Undersøkelsen omfatter de bedrifter som i henhold til SSBs Standard for næringsgruppering hovedsakelig beskjeftiger seg med eiendomsmeikling, eiendomsbestyrelse, utparsellering av tomter, samt boligbyggelag. Bedrifter som har disse områdene som bibeskjeftigelse er ikke med i undersøkelsen. Næringsgruppen Utleie av boligbygg og andre bygg, som også inkluderer borettslag, er heller ikke representert i undersøkelsen.

Tabell 1. Hovedtall for eiendomsdrift. Fylke

	Bedrifter	Sysselsatte	Brutto- produksjons- verdi	Vareinnsats	Bearbeidings- verdi	Lønns- kostnader	Brutto- investeringer
					Mill. kr		
Hele landet .....	888	3554	3944,0	1881,2	2062,8	809,4	325,7
Østfold .....	37	122	62,2	26,7	35,5	24,3	58,8
Akershus .....	85	532	945,1	411,4	533,7	124,5	-74,0
Oslo .....	233	1289	1424,9	730,1	694,8	315,6	229,5
Hedmark .....	17	44	48,5	26,6	21,9	9,0	-10,1
Oppland .....	27	48	33,3	10,8	22,4	8,6	3,0
Buskerud .....	56	179	157,3	51,4	105,9	39,0	-62,7
Vestfold .....	43	148	100,6	47,7	52,9	31,7	35,0
Telemark .....	27	104	68,3	30,5	37,9	21,5	53,3
Aust-Agder .....	17	29	19,0	8,6	10,3	4,4	0,2
Vest-Agder .....	35	83	132,9	72,2	60,7	17,1	-4,2
Rogaland .....	64	186	230,3	82,9	147,4	39,7	96,6
Hordaland .....	85	291	263,6	114,2	149,4	68,0	-227,6
Sogn og Fjordane ..	13	36	19,0	5,4	13,6	7,2	0,0
Møre og Romsdal ..	27	80	41,5	12,1	29,4	17,0	6,2
Sør-Trøndelag .....	56	226	301,7	194,9	106,8	51,5	210,2
Nord-Trøndelag .....	17	25	13,8	7,6	6,2	4,3	9,5
Nordland .....	26	72	29,5	17,6	11,9	13,7	0,9
Troms .....	11	46	18,6	9,5	9,1	9,6	0,5
Finnmark .....	12	14	33,9	21,1	12,8	2,6	0,6

Tabell 2. Transaksjonsverdi for formidlede eiendommer, antall transaksjoner og gjennomsnittsverdi pr. omsatt eiendom. Fylke

	Transaksjonsverdi Mill. kr	Antall transaksjoner	Gjennomsnittsverdi pr. transaksjon 1000 kr
Hele landet .....	19698,3	32086	614
Østfold .....	1005,0	2347	428
Akershus .....	3604,4	4814	749
Oslo .....	6420,8	6585	975
Hedmark .....	279,4	692	404
Oppland .....	342,1	785	436
Buskerud .....	1043,3	2057	507
Vestfold .....	1077,7	1971	547
Telemark .....	464,4	1491	311
Aust-Agder .....	199,6	414	482
Vest-Agder .....	561,1	1135	494
Rogaland .....	912,7	1995	458
Hordaland .....	1216,9	2471	492
Sogn og Fjordane .....	90,7	286	317
Møre og Romsdal .....	363,3	762	477
Sør-Trøndelag .....	1267,7	2363	536
Nord-Trøndelag .....	137,6	365	377
Nordland .....	379,9	884	430
Troms .....	270,7	434	624
Finnmark .....	61,0	235	260

## Utenlandske eierinteresser i norske aksjeselskaper 1988

Statistisk sentralbyrås statistikk over utenlandske eierinteresser i norske aksjeselskaper er en videre bearbeiding av oppgaver samlet inn for finans tellingen. Sysselsettings- og omsetningstall er hentet fra SSBs bedrifts- og foretaksregister. Statistikken skal omfatte alle norske aksjeselskaper med utenlandske aksjonærer.

Ved utgangen av 1988 var det i alt 3 036 foretak med aksjer på utenlandske hender. Den utenlandske andelen var 50 prosent eller mer i 2 341 av disse foretakene. De tilsvarende tall for 1987 var 3 018 og 2 281.

Samlet aksjekapital regnet i pålydende verdi i foretak med utenlandske aksjonærer var i 1988 37 385 mill. kroner. Av dette var 16 289 mill. kroner (43,6 prosent) utenlandskeid. I 1987 var samlet aksjekapital 35 928 mill. kroner, mens 14 208 mill. kroner (39,5 prosent) var utenlandskeid.

I foretak med minst 10 prosent av aksjekapitalen på utenlandske hender var Sveriges andel 4 093 mill. kroner (25,4 prosent) i 1988. USA hadde en andel på 3 574 mill. kroner (22,1 prosent), Storbritannia 2 163 mill. kroner (13,4 prosent) og Forbundsrepublikken Tyskland 1 482 mill. kroner (9,2 prosent). De utenlandske eierinteressene var konsentrert om foretak i næringene industri, varehandel og oljerelatert virksomhet.

Foretak med 50 prosent eller mer av aksjekapitalen på utenlandske hender hadde i 1988 i alt 77 000 sysselsatte og en omsetning på 146 200 mill. kroner. Av dette hadde foretak innenfor næringen industri 25 300 sysselsatte og en omsetning på 30 200 mill. kroner. Tilsvarende tall for varehandel var 24 300 sysselsatte og 61 200 mill. kroner i omsetning.



Tabell 1. Hovedtall for foretak med utenlandskeid aksjekapital, etter prosentandel av aksjekapitalen i utenlandsk eie

Enhet		1981	1982	1983	1984	1985	1986	1987	1988
Alle foretak <sup>1</sup>									
Foretak . . . . .	Antall	1 824	1 974	2 123	2 233	2 308	2 838	3 018	3 036
Aksjekapital i alt . . .	Mill.kr	10 952	12 841	16 118	18 631	24 751	28 604	35 928	37 385
Av dette									
Utenlandskeid . . .	"	4 152	4 732	5 289	6 438	7 729	9 846	14 208	16 289
Utenlandskeid aksje- kapital som andel av total aksjekapital . .	Prosent	37,9	36,8	32,8	34,6	31,2	34,4	39,5	43,6
Utenlandskeid andel av aksjekapitalen									
0-9 prosent									
Foretak . . . . .	Antall	167	161	180	177	205	220	219	182
Aksjekapital i alt . . .	Mill.kr	4 810	5 848	7 422	7 472	10 780	9 706	11 355	5 350
Utenlandskeid aksje- kapital . . . . .	"	123	171	246	256	472	349	445	141
10-19 prosent									
Foretak . . . . .	Antall	66	67	79	98	99	120	128	119
Aksjekapital i alt . . .	Mill.kr	524	774	982	2 201	3 636	4 807	6 864	8 904
Utenlandskeid aksje- kapital . . . . .	"	63	109	143	350	528	572	891	1 133
20-49 prosent									
Foretak . . . . .	Antall	191	209	236	229	245	347	390	394
Aksjekapital i alt . . .	Mill.kr	2 181	2 385	3 464	3 930	4 390	6 345	5 813	10 529
Utenlandskeid aksje- kapital . . . . .	"	707	830	982	1 122	1 183	1 853	1 857	3 376
50-74 prosent									
Foretak . . . . .	Antall	225	239	252	252	266	372	388	376
Aksjekapital i alt . . .	Mill.kr	247	313	655	613	869	1 522	2 114	2 170
Utenlandskeid aksje- kapital . . . . .	"	136	171	373	360	529	927	1 300	1 375
75-100 prosent									
Foretak . . . . .	Antall	1 175	1 298	1 376	1 477	1 493	1 779	1 893	1 965
Aksjekapital i alt . . .	Mill.kr	3 190	3 521	3 595	4 415	5 076	6 224	9 782	10 432
Utenlandskeid aksje- kapital . . . . .	"	3 123	3 451	3 545	4 350	5 017	6 145	9 715	10 264

<sup>1</sup> Omfatter foretak i ordinær drift.

Tabell 2. Årlig tilgang og avgang av foretak med utenlandskeid aksjekapital

Kjennemerker	1981	1982	1983	1984	1985	1986	1987	1988
Tilgang .....	197	267	294	293	259	768	421	366
Avgang .....	129	133	156	194	188	203	248	360
Opphørt .....	74	61	87	82	88	99	122	172
Hjemkjøpt .....	52	70	62	105	99	96	125	188
Avgang ellers .....	3	2	7	7	1	8	1	-
Netto tilgang .....	68	134	138	99	71	565	173	6
Foretak i alt .....	1 892	2 026	2 164	2 263	2 334	2 899	3 072	3 078
Ordinær drift .....	1 824	1 974	2 123	2 233	2 308	2 838	3 018	3 036
Ingen virksomhet, men aksjer på utenlandske hender .....	68	52	41	30	26	61	54	42

Tabell 3. Hovedtall for foretak<sup>1</sup> med utenlandskeid aksjekapital

Kjennemerker	Enhet	1981	1982	1983	1984	1985	1986	1987	1988
Foretak .....	Antall	1 657	1 813	1 943	2 056	2 103	2 618	2 799	2 854
Sysselsetting .....	"	76 865	77 550	80 305	81 770	90 540	98 909	106 879	116 100
Total aksjekapital .....	Mill.kr	6 142	6 993	8 696	11 159	13 971	18 898	24 573	32 035
Utenlandskeid aksjekapital .....	"	4 029	4 561	5 043	6 182	7 257	9 497	13 763	16 148
Omsetning .....	"	87 149	93 198	105 254	121 871	139 173	156 243	172 412	184 576

<sup>1</sup> Tallene omfatter bare data for foretak med 10 prosent eller mer utenlandskeid aksjekapital.

Tabell 4. Utenlandskeid aksjekapital etter kreditorland.<sup>1</sup> Mill.kr

Land	1981	1982	1983	1984	1985	1986	1987	1988
I alt .....	4 029	4 561	5 043	6 182	7 257	9 497	13 763	16 148
Belgia og Luxembourg .....	110	110	128	133	136	185	188	257
Danmark .....	259	292	300	345	386	488	550	718
Finland .....	21	30	62	78	151	231	260	346
Frankrike .....	350	322	273	318	462	490	907	1 217
Nederland .....	150	188	208	239	248	337	588	735
Storbritannia og Nord-Irland ...	538	578	725	1 142	1 166	1 273	1 492	2 161
Sveits .....	521	582	583	667	735	814	775	963
Sverige .....	725	805	1 128	1 427	1 733	2 460	3 190	4 093
Forbundsrepublikken Tyskland .	148	265	220	218	392	679	1 116	1 482
Europa ellers .....	50	47	59	94	84	98	119	253
Afrika .....	30	30	33	32	4	5	2	3
Canada .....	38	24	26	27	25	25	31	33
USA .....	1 019	1 185	1 230	1 379	1 657	2 295	4 324	3 574
Amerika ellers .....	32	55	33	40	26	41	116	123
Asia .....	38	48	35	43	51	72	99	180
Australia og Oceania .....	-	-	-	-	1	4	6	10

<sup>1</sup> Tabellen omfatter bara data for foretak med 10 prosent eller mer utenlandskeid aksjekapital.

Tabell 5. Utenlandskeid aksjekapital etter kreditorland.<sup>1</sup> Prosent

Land	1981	1982	1983	1984	1985	1986	1987	1988
I alt	100,0	100,0	100,0	100,0	100,0	100,0	100,0	100,0
Belgia og Luxembourg	2,7	2,4	2,5	2,2	1,9	1,9	1,4	1,6
Danmark	6,4	6,4	6,0	5,6	5,3	5,1	4,0	4,4
Finland	0,5	0,7	1,2	1,3	2,1	2,4	1,9	2,1
Frankrike	8,7	7,0	5,4	5,1	6,3	5,2	6,6	7,5
Nederland	3,7	4,1	4,1	3,9	3,4	3,5	4,3	4,5
Storbritannia og Nord-Irland	13,3	12,7	14,4	18,5	16,1	13,4	10,8	13,4
Sveits	12,9	12,8	11,6	10,8	10,1	8,6	5,6	6,0
Sverige	18,0	17,6	22,4	23,1	23,9	25,9	23,2	25,4
Forbundsrepublikken Tyskland	3,7	5,8	4,4	3,5	5,4	7,2	8,1	9,2
Europa ellers	1,3	1,0	1,2	1,5	1,1	1,1	0,9	1,6
Afrika	0,8	0,7	0,6	0,5	0,1	0,0	0,0	0,0
Canada	1,0	0,5	0,5	0,4	0,4	0,3	0,2	0,2
USA	25,3	26,0	24,4	22,3	22,8	24,2	31,4	22,1
Amerika ellers	0,8	1,2	0,6	0,6	0,4	0,4	0,8	0,8
Asia	0,9	1,1	0,7	0,7	0,7	0,8	0,7	1,1
Australia og Oceania	0,0	0,0	0,0	0,0	0,0	0,0	0,0	0,1

<sup>1</sup> Tabellen omfatter bare data for foretak med 10 prosent eller mer utenlandskeid aksjekapital.

Tabell 6. Utenlandskeid aksjekapital etter næring.<sup>1</sup> Mill.kr

Næring	1981	1982	1983	1984	1985	1986	1987	1988
I alt	4 029	4 561	5 043	6 182	7 257	9 497	13 763	16 148
2 Oljeutvinning og bergverksdrift <sup>2</sup>	317	367	561	821	879	1 103	1 911	2 123
3 Industri	1 556	1 745	1 835	2 236	2 357	3 045	3 297	4 422
5 Bygge- og anleggsvirksomhet	98	104	120	154	171	189	273	240
6 Varehandel, hotell- og restaurantvirksomhet	1 637	1 722	1 718	1 977	2 361	2 705	2 987	3 630
7 Transport, lagring, post og telekommunikasjoner	21	26	82	105	211	258	273	458
8 Bank- og finansieringsvirksomhet, forsikringsvirksomhet, eiendomsdrift og forretningsmessig tjenesteyting	352	537	662	793	1 119	2 017	4 863	4 987
9 Offentlig, sosial og privat tjenesteyting	26	32	34	43	53	56	59	219
0 Andre næringer og uoppgitt næring	22	28	31	53	106	124	100	69

<sup>1</sup> Tabellen omfatter bare data for foretak med 10 prosent eller mer utenlandskeid aksjekapital. <sup>2</sup> Fra 1981 medregnet foretak i næringsgruppen Utvinning av råolje og naturgass. For tidligere år har disse foretakene vært gruppert som industri- eller engroshandelforetak.

Tabell 7. Utenlandskeid aksjekapital etter næring.<sup>1</sup> Prosent

Næring	1981	1982	1983	1984	1985	1986	1987	1988
I alt .....	100,0	100,0	100,0	100,0	100,0	100,0	100,0	100,0
2 Oljeutvinning og bergverksdrift <sup>2</sup> .....	7,9	8,0	11,1	13,3	12,1	11,6	13,9	13,1
3 Industri .....	38,6	38,2	36,4	36,1	32,5	32,1	24,0	27,4
5 Bygge- og anleggsvirksomhet .....	2,4	2,3	2,4	2,5	2,4	2,0	2,0	1,5
6 Varehandel, hotell- og restaurantvirksomhet .....	40,6	37,8	34,1	32,0	32,5	28,5	21,7	22,5
7 Transport, lagring, post og telekommunikasjoner .....	0,5	0,6	1,6	1,7	2,9	2,7	2,0	2,8
8 Bank- og finansieringsvirksomhet, forsikringsvirksomhet, eiendomsdrift og forretningsmessig tjenesteyting .....	8,7	11,8	13,1	12,8	15,4	21,2	35,3	30,9
9 Offentlig, sosial og privat tjenesteyting .....	0,7	0,7	0,7	0,7	0,7	0,6	0,4	1,4
0 Andre næringer og uoppgitt næring .....	0,6	0,6	0,6	0,9	1,5	1,3	0,7	0,4

<sup>1</sup> Tabellen omfatter bare data for foretak med 10 prosent eller mer utenlandskeid aksjekapital. <sup>2</sup> Se note 1, tabell 6.

Tabell 8. Hovedtall for foretak<sup>1</sup> med utenlandskeid aksjekapital. 1987

Næring	Foretak	Sysselsetting	Total aksjekapital	Aksjekapital på utenlandske hender	Omsetning
	Antall			Mill. kr	
I alt .....	2 854	116 100	32 035	16 148	184 576
2 Oljeutvinning og bergverksdrift <sup>2</sup> .....	18	4 793	3 262	2 123	32 630
3 Industri .....	253	37 785	9 482	4 422	43 374
5 Bygge- og anleggsvirksomhet .....	85	6 296	268	240	6 537
6 Varehandel, hotell- og restaurantvirksomhet .....	1 506	26 780	3 950	3 630	65 585
7 Transport, lagring, post og telekommunikasjoner .....	164	11 129	1 708	458	16 278
8 Bank- og finansieringsvirksomhet, forsikringsvirksomhet, eiendomsdrift og forretningsmessig tjenesteyting ...	609	25 443	12 870	4 987	18 208
9 Offentlig, sosial og privat tjenesteyting	196	3 833	421	219	1 906
0 Andre næringer og uoppgitt næring ..	23	41	74	69	58

<sup>1</sup> Tabellen omfatter bare data for foretak med 10 prosent eller mer utenlandskeid aksjekapital. <sup>2</sup> Se note 1, tabell 6.

Tabell 9. Hovedtall for foretak<sup>1</sup> med utenlandskeid aksjekapital, etter prosentandel av aksjekapitalen i utenlandsk eie, 1988

Næring	Enhet	I alt	Utenlandsk eierandel. Prosent			
			10-19	20-49	50-74	75-100
<b>I alt</b>						
Foretak	Antall	2 854	119	394	376	1 965
Sysselsetting	"	116 100	20 010	19 108	12 938	64 036
Total aksjekapital	Mill.kr	32 035	8 904	10 529	2 170	10 432
Omsetning	"	184 576	15 347	23 006	14 997	131 226
<b>2 Oljeutvinning og bergverksdrift<sup>2</sup></b>						
Foretak	Antall	18	-	1	3	14
Sysselsetting	"	4 793	-	:	:	3 907
Total aksjekapital	Mill.kr	3 262	-	:	:	1 623
Omsetning	"	32 630	-	:	:	32 423
<b>3 Industri</b>						
Foretak	Antall	253	16	47	37	153
Sysselsetting	"	37 785	5 438	7 077	9 223	16 047
Total aksjekapital	Mill.kr	9 482	1 308	5 299	1 146	1 729
Omsetning	"	43 374	6 836	6 291	9 278	20 969
<b>5 Bygge- og anleggsvirksomhet</b>						
Foretak	Antall	85	2	12	13	58
Sysselsetting	"	6 296	:	625	:	5 290
Total aksjekapital	Mill.kr	268	:	19	:	222
Omsetning	"	6 537	:	590	:	5 614
<b>6 Varehandel, hotell- og restaurantvirksomhet</b>						
Foretak	Antall	1 506	36	151	163	1 156
Sysselsetting	"	26 780	394	2 060	1 826	22 500
Total aksjekapital	Mill.kr	3 950	72	241	332	3 305
Omsetning	"	65 585	853	3 572	3 466	57 694
<b>7 Transport, lagring, post og telekommunikasjoner</b>						
Foretak	Antall	164	21	40	29	74
Sysselsetting	"	11 129	3 279	5 177	603	2 070
Total aksjekapital	Mill.kr	1 708	825	698	98	87
Omsetning	"	16 278	2 680	9 834	665	3 099
<b>8 Bank- og finansieringsvirksomhet, forsikringsvirksomhet, eiendomsdrift og forretningsmessig tjenesteyting</b>						
Foretak	Antall	609	40	113	105	351
Sysselsetting	"	25 443	10 820	3 465	742	10 416
Total aksjekapital	Mill.kr	12 870	6 694	2 375	522	3 279
Omsetning	"	18 208	4 909	2 632	1 174	9 493
<b>9 Offentlig, sosial og privat tjenesteyting</b>						
Foretak	Antall	196	3	29	23	141
Sysselsetting	"	3 833	:	:	:	3 782
Total aksjekapital	Mill.kr	421	:	:	:	116
Omsetning	"	1 906	:	:	:	1 877
<b>0 Andre næringer og uoppgitt næring</b>						
Foretak	Antall	23	1	1	3	18
Sysselsetting	"	41	:	:	:	33
Total aksjekapital	Mill.kr	74	:	:	:	71
Omsetning	"	58	:	:	:	57

<sup>1</sup> Tabellen omfatter bare data for foretak med 10 prosent eller mer utenlandskeid aksjekapital. <sup>2</sup> Se note 1, tabell 6.

: Tallene kan ikke oppgis

Tabell 10. Hovedtall for foretak<sup>1</sup> med utenlandskeid aksjekapital, etter kommunetype. 1988

Kommunetype	Foretak	Syssel- setting	Total aksje- kapital	Aksje- kapital på uten- landske hender	Omsetning
	Antall			Mill.kr	
I alt .....	2 854	116 100	32 035	16 148	184 576
1. Landbrukskommuner .....	6	130	11	8	243
2. Mindre sentrale, blandede landbruks- og industrikommuner .....	34	2 215	282	152	2 758
3. Sentrale, blandede landbruks- og indus- trikommuner .....	42	723	74	65	794
4. Fiskerikommuner .....	3	93	14	13	91
5. Mindre sentrale industrikommuner .....	25	1 147	122	82	934
6. Sentrale industrikommuner .....	195	9 413	2 110	1 628	9 653
7. Særlig sentrale, blandede tjeneste- yttings- og industrikommuner .....	2 392	97 261	28 470	13 927	158 512
8. Øvrige blandede tjenesteyttings- og industrikommuner .....	145	3 088	585	184	2 458
9. Andre kommuner .....	12	2 030	367	89	3 133

<sup>1</sup> Tabellen omfatter bare data for foretak med 10 prosent eller mer utenlandskeid aksjekapital.

(SU nr. 18, 1991)

## Lakse- og sjøaufiske 1990

Forløpige tall fra Statistisk sentralbyrå viser en samlet fangst av laks, sjøaufe og sjørøye i 1990 på 994 tonn. Av dette ble 517 tonn fisket i sjøen og 476 tonn i elvene. Fangstmengden i 1989 var 972 tonn. Da ble 495 tonn tatt i sjøen og 476 tonn i elvene.

Gjennomsnittsvekten for laks var 3,0 kg (5,6 kg for laks på 3 kg og over, og 1,8 kg for laks under 3 kg).

Gjennomsnittsvekten for 1989 var 3,2 kg.

Førstehåndsverdien av fangsten var 36 mill. kroner i 1990, det samme som i 1989.

Vekten gjelder rund fisk.

Statistikken er utarbeidet på grunnlag av oppgaver fra laksestyrene.

Tabell 1. Lakse- og sjøaufiske. Hele landet. 1989 og 1990

Fiskeslag	1989	1990
	Fangstmengde, tonn	
Samlet fangst	972	994
Laks	904	919
Laks under ca. 3 kg <sup>1</sup>	436	381
Laks ca. 3 kg og over	469	538
Sjøaufe og sjørøye	67	74
Sjøfiske	495	517
Laks	488	510
Laks under ca. 3kg <sup>1</sup>	235	207
Laks ca. 3 kg og over	253	303
Sjøaufe og sjørøye	8	7
Elvefiske	476	476
Laks	417	409
Laks under ca. 3 kg <sup>1</sup>	201	174
Laks ca. 3 kg og over	216	235
Sjøaufe og sjørøye	59	67
	Fangstverdi, 1 000 kr	
Samlet fangst	35 547	36 210
Sjøfiske	17 600	17 934
Elvefiske	17 947	18 276

<sup>1</sup> Medregnet pukkellaks.

Tabell 2. Samlet fangst av laks og sjøaufe, etter redskap. Hele landet. 1989 og 1990. Tonn

Redskap	1989	1990
Sjøfiske i alt	495	517
Kilenot	300	331
Krokgarn	185	179
Sittenot	3	3
Annen redskap	7	5
Elvefiske i alt	476	476
Stang	425	431
Garn	49	43
Annen redskap	3	2

(SU nr. 18, 1991)

**BYGGEVIRKSOMHETEN I MARS 1991****Bruksareal i alt**

I årets tre første måneder ble det satt i gang arbeid med 832 100 m<sup>2</sup> bruksareal, viser Statistisk sentralbyrås månedlige byggearealstatistikk. Dette er 28,8 prosent mindre enn i samme periode i 1990. Det ble fullført 1,3 mill. m<sup>2</sup> bruksareal, som er 25,8 prosent mindre enn i 1990.

**Boliger**

Det er hittil i år igangsatt 4 028 boliger (leiligheter og hybler) mot 4 972 i fjor, en nedgang på 19,0 prosent. Det ble igangsatt 1 289 boliger i mars 1991. Dette er 15,8 prosent færre enn i mars 1990.

Tallet på fullførte boliger hittil i 1991 er 5 499 mot 6 996 i 1990, en nedgang på 21,4 prosent. I mars 1991 ble det fullført 1 667 boliger, som er 36,1 prosent færre enn i mars 1990.

**Andre bygg**

For andre bygg (unntatt bygg for jordbruk, skogbruk og fiske) ble det i årets tre første måneder satt i gang arbeid med 381 700 m<sup>2</sup> bruksareal, en nedgang på 29,5 prosent fra 1990. Det ble igangsatt 123 400 m<sup>2</sup> bruksareal i mars 1991. Dette er 18,2 prosent mindre enn i mars 1990.

I perioden januar-mars 1991 ble det fullført 556 200 m<sup>2</sup> bruksareal i andre bygg, en nedgang på 26,1 prosent fra 1990. I mars 1991 ble det fullført 154 600 m<sup>2</sup> bruksareal, som er 33,8 prosent mindre enn i mars 1990.

**Bygg satt i gang**

Periode	Antall boliger	Bruksareal i 1000 m <sup>2</sup>		
		I alt <sup>1</sup>	Bolig	Andre bygg <sup>1</sup>
Jan. - mars 1990	4972	1169,2	627,7	541,5
Jan. - mars 1991	4028	832,1	450,4	381,7
Endring i pst.	-19,0	-28,8	-28,2	-29,5

<sup>1</sup> Tallene omfatter ikke bygg for jordbruk, skogbruk og fiske.

**Usikkerhet ved statistikken**

Statistikken bygger på oppgaver fra Grunneiendoms-, Adresse- og Bygningsregisteret (GAB). Undersøkelser utført i 1988 og 1989 viste at boliger og næringsbygg ble registrert igangsatt gjennomsnittlig 1 1/2 til 2 måneder for sent. Statens kartverk og SSB arbeider for å bedre registreringsrutinene i kommunene, slik at forsinkelsen skal bli så liten som mulig. Forsinkelsene får konsekvenser for byggearealstatistikken. Når byggevirksomheten stiger eller synker jevnt vil månedstallene gi et noe for høyt eller lavt volum for den aktuelle måned, men tilnærmet korrekt størrelse på økningen eller nedgangen i byggevirksomheten. Skjer det derimot større svingninger i markedet vil månedstallene gi et noe forsinket signal om dette.

**Tidligere tabeller 5 - 8. Bygg. 60 m<sup>2</sup> og over**

Disse tabellene er tatt ut av Ukeheftet fra og med januar 1991. Tabellene kan fås ved henvendelse til SSB.

**Bygg under arbeid**

For bygg under arbeid er det brudd i statistikken fra januar 1991 pga. nye utarbeidingsrutiner. Bygg som er meldt igangsatt for mer enn 5 år siden, og ennå ikke meldt fullført, tas ikke lenger med i statistikken som bygg under arbeid. Denne endringen forårsaker at gjennomsnittstallet for alle bygg blir ca 9 prosent lavere fra januar 1991.

**Bygg fullført**

Periode	Antall boliger	Bruksareal i 1000 m <sup>2</sup>		
		I alt <sup>1</sup>	Bolig	Andre bygg <sup>1</sup>
Jan. - mars 1990	6996	1742,7	989,7	753,0
Jan. - mars 1991	5499	1293,8	737,6	556,2
Endring i pst.	-21,4	-25,8	-25,5	-26,1

<sup>1</sup> Tallene omfatter ikke bygg for jordbruk, skogbruk og fiske.



**Figur 1. Boliger satt i gang.**  
Sesongjusterte tall, 3 mnd. glidende gjennomsnitt

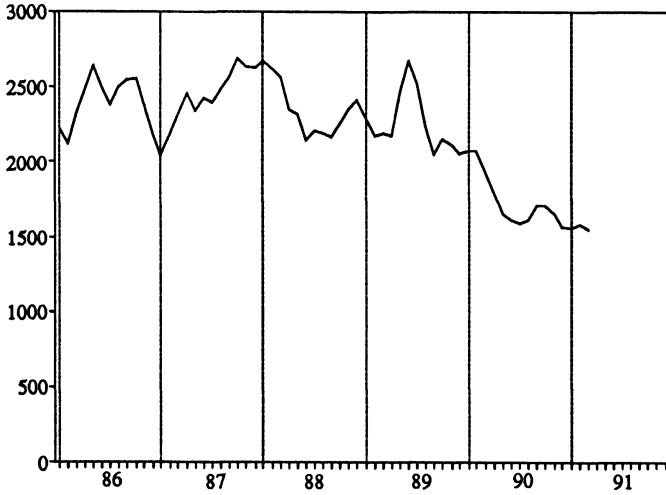

**Figur 2. Boliger under arbeid.**  
Sesongjusterte tall, 3 mnd. glidende gjennomsnitt

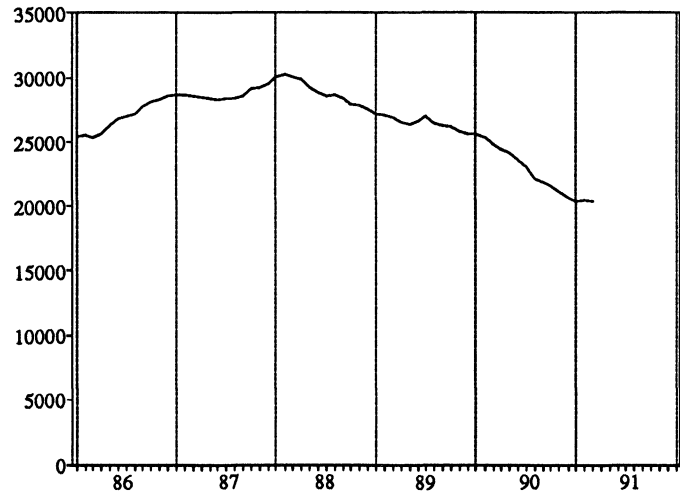

**Figur 3. Andre bygg satt igang.<sup>1</sup> Bruksareal i 1000 m<sup>2</sup>**  
Sesongjusterte tall, 3 mnd. glidende gjennomsnitt

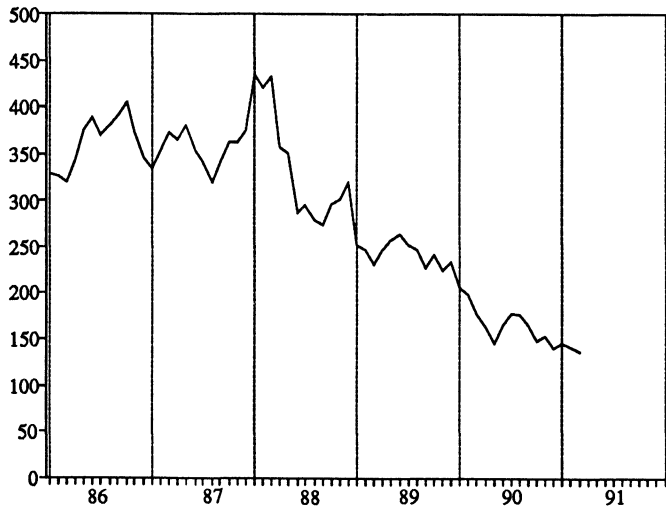

<sup>1</sup> Tallene omfatter ikke bygg for jordbruk, skogbruk og fiske.

**Figur 4. Bygg under arbeid.<sup>1</sup> Bruksareal i 1000 m<sup>2</sup>**  
Sesongjusterte tall, 3 mnd. glidende gjennomsnitt

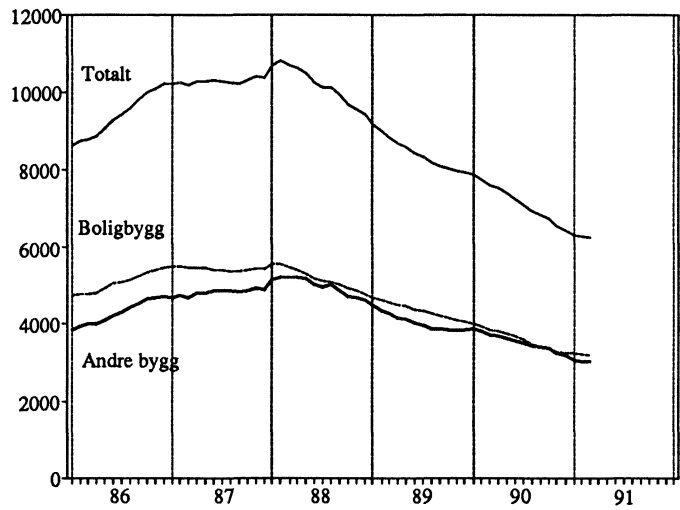

<sup>1</sup> Tallene omfatter ikke bygg for jordbruk, skogbruk og fiske.

Tabell 1. Byggevirksomheten i mars. Bygg. 30 m<sup>2</sup> og over

			Bygg satt i gang		Bygg i arbeid <sup>2)</sup>	Bygg fullført	
			Mars	Januar-mars	Pr. 31. mars	Mars	Januar-mars
BOLIGER	Antall	1990	1530	4972	26025	2609	6996
	"	1991	1289	4028	19772	1667	5499
Bruksareal til boliger	1000 m <sup>2</sup>	1990	202.8	627.7	4101.0	354.0	989.7
	"	1991	137.5	450.4	3062.8	217.1	737.6
ANDRE BYGG							
Bruksareal til annet enn bolig <sup>1)</sup>	"	1990	150.8	541.5	4026.7	233.4	753.0
	"	1991	123.4	381.7	2978.0	154.6	556.2
Bergverksdrift og industri	"	1990	30.1	115.0	704.0	29.9	87.3
	"	1991	12.9	52.8	488.5	20.1	68.6
Varehandel, bank, finans og forsikring	"	1990	20.9	124.2	858.8	37.5	106.3
	"	1991	21.2	69.1	572.0	19.5	100.2
Hotell- og restaurantvirksomhet	"	1990	7.4	16.3	106.4	20.5	79.5
	"	1991	3.0	11.4	79.0	9.2	17.6
Offentlig administrasjon	"	1990	7.1	21.4	266.9	16.2	47.5
	"	1991	10.6	40.5	228.7	14.5	59.1
Undervisning og forskning	"	1990	6.1	18.8	238.0	5.5	18.8
	"	1991	5.1	13.5	180.8	8.7	28.5
Helse- og veterinærvesen	"	1990	13.4	39.0	201.4	3.0	27.6
	"	1991	5.0	9.0	185.2	3.7	8.0
Annen virksomhet <sup>1)</sup>	"	1990	66.0	206.7	1651.2	120.8	386.0
	"	1991	65.6	185.3	1243.8	78.9	274.2
BOLIGER OG ANDRE BYGG Bruksareal i alt <sup>1)</sup>	"	1990	353.7	1169.2	8127.7	587.4	1742.7
	"	1991	260.8	832.1	6040.8	371.7	1293.8

1) Tallene omfatter ikke bygg for jordbruk, skogbruk og fiske.

2) Det er brudd i statistikken fra januar 1991 pga. nye utarbeidingsrutiner.

Tabell 2. Bygg satt i gang januar-mars. Bygg. 30 m<sup>2</sup> og over. Fylke

	Tallet på boliger		Bruksareal til bolig		Bruksareal til annet enn bolig <sup>1)</sup>		Bruksareal i alt <sup>1)</sup>	
	1990	1991	1990	1991	1990	1991	1990	1991
	1 000 m <sup>2</sup>							
I ALT	4972	4028	627.7	450.4	541.5	381.7	1169.2	832.1
Østfold	338	218	38.3	21.1	40.3	14.5	78.6	35.6
Akershus	516	234	69.0	33.0	32.6	14.3	101.6	47.3
Oslo	636	868	76.6	83.1	111.5	78.0	188.1	161.1
Hedmark	113	168	13.0	17.9	13.0	8.6	26.0	26.6
Oppland	143	179	17.7	16.9	16.0	11.2	33.7	28.1
Buskerud	307	117	39.1	15.4	19.5	12.9	58.6	28.3
Vestfold	250	152	30.8	17.0	22.5	19.5	53.3	36.5
Telemark	133	127	13.5	14.8	9.5	10.9	23.0	25.7
Aust-Agder	153	58	18.0	7.3	12.5	6.9	30.5	14.1
Vest-Agder	214	205	29.3	23.3	36.3	17.8	65.5	41.1
Rogaland	499	377	69.6	50.2	43.9	37.6	113.5	87.8
Hordaland	585	565	74.6	68.5	44.8	55.6	119.5	124.1
Sogn og Fjordane	194	94	29.0	10.6	12.7	13.7	41.6	24.2
Møre og Romsdal	151	110	22.6	14.0	22.2	10.9	44.8	25.0
Sør-Trøndelag	316	139	40.0	15.8	52.7	13.6	92.6	29.4
Nord-Trøndelag	221	137	22.7	12.6	14.0	10.8	36.6	23.4
Nordland	101	118	12.4	13.3	15.4	23.7	27.8	37.0
Troms	73	125	9.3	12.4	15.2	15.6	24.5	28.0
Finnmark	29	37	2.3	3.2	7.0	5.6	9.3	8.8

1) Tallene omfatter ikke bygg for jordbruk, skogbruk og fiske.

Tabell 3. Bygg i arbeid pr. 31. mars <sup>2)</sup>. bygg. 30 m<sup>2</sup> og over. Fylke

	Tallet på boliger		Bruksareal til bolig		Bruksareal til annet enn bolig <sup>1)</sup>		Bruksareal i alt <sup>1)</sup>	
	1990	1991	1990	1991	1990	1991	1990	1991
1 000 m <sup>2</sup>								
I ALT .....	26025	19772	4101.0	3062.8	4026.7	2978.0	8127.7	6040.8
Østfold .....	1509	934	224.1	138.6	191.5	117.3	415.6	255.9
Akershus .....	3286	2733	585.1	463.2	522.3	363.0	1107.3	826.2
Oslo .....	2744	1366	325.9	189.6	384.8	224.9	710.7	414.5
Hedmark .....	764	626	132.8	99.2	163.1	102.2	296.0	201.4
Oppland .....	999	893	158.8	141.8	131.5	151.3	290.3	293.1
Buskerud .....	1962	1623	325.3	257.9	279.2	252.6	604.5	510.5
Vestfold .....	1145	754	177.7	116.7	127.4	103.8	305.1	220.6
Telemark .....	912	670	152.5	114.1	151.8	97.8	304.3	212.0
Aust-Agder .....	668	464	97.6	73.8	108.5	79.8	206.1	153.6
Vest-Agder .....	1154	866	168.4	117.7	159.6	88.3	328.0	206.1
Rogaland .....	2171	1560	351.6	267.4	328.7	243.2	680.3	510.5
Hordaland .....	2663	2134	434.4	333.5	420.5	315.6	854.9	649.2
Sogn og Fjordane .....	1072	791	184.6	136.3	133.1	92.6	317.7	228.9
Møre og Romsdal .....	993	855	194.2	154.2	189.0	124.4	383.1	278.5
Sør-Trøndelag .....	1214	1287	196.9	174.9	186.9	145.2	383.8	320.0
Nord-Trøndelag .....	823	582	122.0	78.7	140.0	106.2	262.0	184.9
Nordland .....	1008	893	144.8	119.5	178.6	162.6	323.3	282.1
Troms .....	705	542	93.7	62.3	191.0	170.8	284.7	233.1
Finnmark .....	233	199	30.4	23.2	39.3	36.5	69.7	59.7

1) Tallene omfatter ikke bygg for jordbruk, skogbruk og fiske.

2) Det er brudd i statistikken fra januar 1991 pga. nye utarbeidingsrutiner.

Tabell 4. Bygg fullført januar-mars. Bygg. 30 m<sup>2</sup> og over. Fylke

	Tallet på boliger		Bruksareal til bolig		Bruksareal til annet enn bolig <sup>1)</sup>		Bruksareal i alt <sup>1)</sup>	
	1990	1991	1990	1991	1990	1991	1990	1991
1 000 m <sup>2</sup>								
I ALT .....	6996	5499	989.7	737.6	753.0	556.2	1742.7	1293.8
Østfold .....	354	331	51.1	40.6	31.1	22.9	82.2	63.5
Akershus .....	803	491	121.9	75.0	45.7	55.4	167.7	130.4
Oslo .....	792	821	91.9	78.7	153.4	84.0	245.3	162.6
Hedmark .....	228	169	36.2	24.3	35.0	28.8	71.1	53.2
Oppland .....	169	242	34.4	31.1	33.9	26.0	68.3	57.1
Buskerud .....	369	295	54.6	40.1	46.9	46.2	101.5	86.2
Vestfold .....	525	289	64.3	33.7	32.0	9.7	96.3	43.4
Telemark .....	152	165	23.3	26.6	16.2	22.4	39.4	49.0
Aust-Agder .....	172	108	22.8	14.4	13.3	3.9	36.1	18.4
Vest-Agder .....	207	187	31.7	24.5	29.9	16.6	61.6	41.0
Rogaland .....	646	569	101.0	80.2	63.9	42.8	164.9	123.1
Hordaland .....	741	446	96.8	76.6	59.0	58.6	155.8	135.2
Sogn og Fjordane .....	115	168	20.4	27.2	14.4	13.5	34.8	40.7
Møre og Romsdal .....	317	238	51.0	35.6	39.2	35.6	90.3	71.2
Sør-Trøndelag .....	443	239	61.2	34.7	29.6	26.5	90.8	61.2
Nord-Trøndelag .....	227	224	34.4	32.1	26.3	24.7	60.7	56.7
Nordland .....	330	209	42.1	24.7	45.4	22.9	87.5	47.6
Troms .....	334	217	41.2	28.5	18.5	12.5	59.7	41.0
Finnmark .....	72	91	9.3	9.1	19.4	3.2	28.7	12.3

1) Tallene omfatter ikke bygg for jordbruk, skogbruk og fiske.

(SU nr. 18, 1991)

## Veitrafikkulykker med personskade i 1990

Tallet på rapporterte veitrafikkulykker med personskader gikk opp fra 8 494 i 1989 til 8 801 i 1990. Tallet på skadde og drepte økte fra 11 871 i 1989 til 12 218 i 1990.

Antall drepte i trafikken i 1990 var 332 mot 381 i 1989.

Den årlige statistikken over veitrafikkulykker omfatter ulykker som har ført til personskade og som er meldt til politiet. Mer detaljert statistikk vil seinere bli gitt i publikasjonen NOS Veitrafikkulykker 1990.

Figur 1. Personer drept eller skadd, etter måned. 1990 og årlig gjennomsnitt 1980-1989

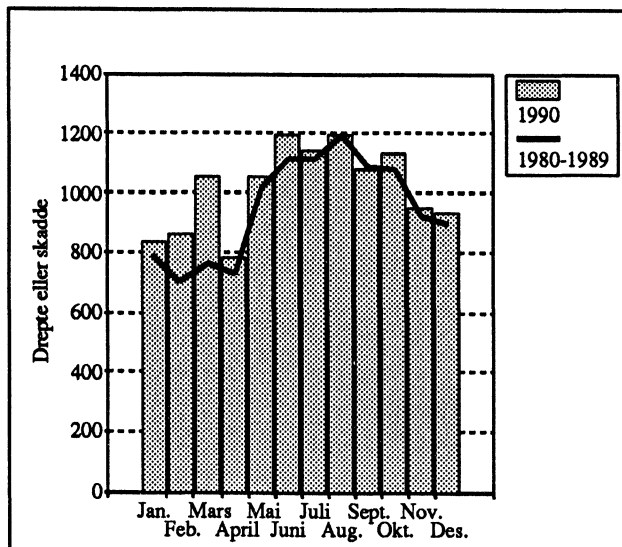

Figur 2. Personer drept eller skadd, etter trafikantgruppe. 1990 og årlig gjennomsnitt 1980-1989

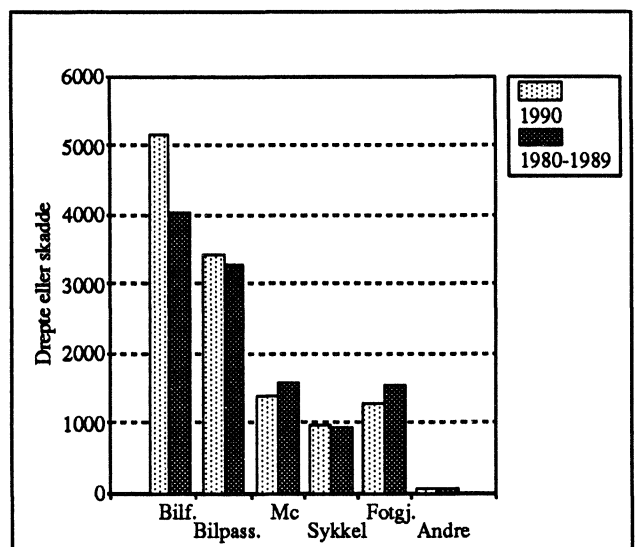

Tabell 1. Veitrafikkulykker og personer drept eller skadd, etter trafikantgruppe, år og måned

År Måned	Ulykker i alt	I alt	Bil- førere	Bilpas- sajører	Førere og passasjerer på				Fotgjen- gere	Per- soner på spark, kjelke og ski	Før- ere av trak- tor og andre
					Lett motor- sykkel	Annen motor- sykkel	Moped	Syk- kel			
Alle ulykker			Personer drept eller skadd								
1981 .....	8072	10818	3326	3093	332	461	745	1069	1592	112	88
1982 .....	8083	10831	3316	3093	336	460	829	1089	1549	93	66
1983 .....	8227	11017	3495	3103	316	547	858	1012	1548	78	60
1984 .....	8512	11501	3888	3324	302	531	824	1022	1472	63	75
1985 .....	8975	12304	4386	3618	259	651	877	949	1434	63	67
1986 .....	9141	12458	4609	3462	190	706	988	826	1542	76	59
1987 .....	8335	11488	4445	3346	180	535	788	699	1340	77	78
1988 .....	8167	11340	4663	3303	132	440	703	675	1284	79	61
1989 .....	8494	11871	4812	3404	97	452	836	854	1322	33	61
1990 i alt .....	8801	12218	5142	3415	89	455	830	961	1242	26	58
Januar .....	618	838	409	235	1	1	33	18	134	5	2
Februar .....	601	861	408	274	4	5	44	18	104	2	2
Mars .....	718	1053	463	355	6	19	48	41	115	1	5
April .....	573	783	334	213	1	44	58	55	78	-	-
Mai .....	792	1053	366	251	9	75	98	142	105	-	7
Juni .....	888	1194	460	298	12	77	106	137	94	-	10
Juli .....	780	1139	419	379	13	73	90	87	70	1	7
August .....	851	1198	472	321	4	74	97	135	91	-	4
September .....	806	1082	411	265	16	59	94	136	94	-	7
Oktober .....	843	1132	516	278	13	20	89	114	94	1	7
November .....	690	952	437	254	7	8	44	66	131	2	3
Desember .....	641	933	447	292	3	-	29	12	132	14	4
Dødsulykker											
1981 .....	310	338	108	66	10	20	14	29	75	11	5
1982 .....	357	401	129	96	4	20	16	35	87	3	11
1983 .....	359	409	132	96	7	25	11	25	94	11	8
1984 .....	369	407	137	91	6	24	12	19	105	7	6
1985 .....	361	402	140	90	6	32	23	32	64	5	10
1986 .....	409	452	160	99	2	30	18	32	98	5	8
1987 .....	368	398	154	89	4	35	10	21	70	8	7
1988 .....	323	378	141	108	3	24	10	20	61	5	6
1989 .....	335	381	148	94	4	25	15	25	66	2	2
1990 i alt .....	286	332	129	85	2	23	14	17	55	2	5
Januar .....	17	17	8	2	-	-	1	-	6	-	-
Februar .....	13	17	9	5	-	-	-	1	2	-	-
Mars .....	35	42	18	14	-	2	1	2	5	-	-
April .....	18	22	12	5	-	-	2	1	2	-	-
Mai .....	22	25	9	5	-	4	-	1	5	-	1
Juni .....	20	24	9	5	1	2	2	2	2	-	1
Juli .....	36	43	14	13	-	5	3	5	2	-	1
August .....	24	28	11	7	-	2	2	-	6	-	-
September .....	23	25	8	4	1	4	2	3	3	-	-
Oktober .....	26	28	11	4	-	2	1	1	7	-	2
November .....	27	33	10	12	-	2	-	1	8	-	-
Desember .....	25	28	10	9	-	-	-	-	7	2	-

Tabell 2. Veitrafikkulykker og personer drept eller skadd, etter trafikantgruppe. Politidistrikt/fylke. 1990

	Ulykker i alt	Av dette dødsulykker	Personer drept eller skadd									
			Førere og passasjerer på								Personer på spark, kjøle og ski	Førere av traktor og andre
			I alt	Bilførere	Bilpassasjerer	Lett motor-sykkel	Annen motor-sykkel	Mo-ped	Sykkel	Fotgjengere		
1989 .....	8494	335	11871	4812	3404	97	452	836	854	1322	33	61
1990 hele landet	8801	286	12218	5142	3415	89	455	830	961	1242	26	58
1990												
Politidistrikt												
Halden .....	91	4	129	60	36	4	2	11	5	11	-	-
Sarpsborg .....	211	3	292	122	60	4	13	42	23	26	-	2
Fredrikstad .....	136	7	187	80	49	-	8	18	13	18	1	-
Moss .....	142	4	193	79	43	-	7	24	28	12	-	-
Follo .....	166	7	252	131	75	1	5	11	13	13	2	1
Asker og Bærum .....	245	6	310	140	66	1	14	27	31	29	1	1
Romerike .....	322	23	459	218	126	2	18	24	31	37	2	1
Oslo .....	1122	18	1448	626	304	5	48	52	148	257	1	7
Kongsvinger .....	106	5	159	73	53	-	7	7	5	10	2	2
Hamar .....	187	6	256	110	52	1	16	21	32	23	1	-
Østerdal .....	158	9	225	106	76	3	4	14	12	6	2	2
Gudbrandsdal .....	125	11	192	94	74	-	6	6	3	7	1	1
Vestoppland .....	260	12	351	177	99	2	17	29	11	14	1	1
Ringerike .....	145	9	226	101	78	1	13	10	10	13	-	-
Drammen .....	178	5	252	109	66	1	12	16	19	29	-	-
Kongsberg .....	115	3	165	74	52	1	7	12	10	9	-	-
Nord-Jarlsberg .....	130	4	176	82	28	4	7	18	16	18	3	-
Tønsberg .....	134	5	164	63	37	3	6	22	17	15	-	1
Sandefjord .....	94	1	120	46	27	-	6	9	18	14	-	-
Larvik .....	81	5	109	55	25	-	2	12	8	7	-	-
Skien .....	119	6	147	53	30	3	4	19	23	15	-	-
Telemark .....	156	2	208	82	55	1	12	14	26	18	-	-
Notodden .....	88	2	127	49	44	-	7	8	5	14	-	-
Rjukan .....	28	1	40	17	16	-	-	-	5	2	-	-
Kragerø .....	23	1	39	14	13	-	-	5	4	2	-	1
Arendal .....	217	9	331	151	106	3	11	27	11	20	-	2
Kristiansand .....	220	7	303	113	75	-	10	29	44	32	-	-
Vest-Agder .....	114	7	163	49	54	3	12	20	14	10	-	1
Rogaland .....	217	9	296	124	74	6	15	19	31	26	-	1
Stavanger .....	198	1	257	97	57	2	8	22	34	35	-	2
Haugesund .....	171	4	232	74	71	-	9	22	24	30	-	2
Hardanger .....	68	1	92	42	30	1	4	4	1	10	-	-
Hordaland .....	277	8	392	137	112	4	15	44	23	48	1	8
Bergen .....	468	3	629	281	145	5	24	45	38	90	1	-
Sogn .....	63	4	80	29	21	-	7	8	9	6	-	-
Fjordane .....	153	8	248	92	111	4	5	10	14	10	1	1
Sunnmøre .....	243	2	356	148	113	6	9	24	19	36	-	1
Romsdal .....	134	8	185	78	58	-	5	5	11	25	-	3
Nordmøre .....	116	2	165	68	63	1	2	6	10	13	-	2
Uttrøndelag .....	194	9	297	130	102	2	4	15	19	21	2	2
Trøndheim .....	276	2	351	133	76	4	13	17	46	61	1	-
Inntrøndelag .....	138	6	205	80	72	2	8	14	10	14	-	5
Namdal .....	62	-	88	37	27	-	3	11	6	3	-	1
Helgeland .....	88	3	136	56	50	3	4	4	5	13	-	1
Rana .....	80	3	116	45	38	1	4	6	7	15	-	-
Bodø .....	127	-	172	65	56	2	8	8	15	18	-	-
Narvik .....	81	4	118	48	44	-	3	2	8	13	-	-
Lofoten og Vesterålen .....	102	4	151	58	59	-	7	6	8	12	-	1
Senja .....	96	3	133	50	40	1	7	4	12	18	1	-
Troms .....	179	11	300	114	123	1	9	14	10	27	1	1
Vestfinnmark .....	82	7	105	42	35	1	4	6	10	6	-	1
Vardø .....	14	1	16	5	2	-	1	1	3	2	1	1
Vadsø .....	38	1	46	20	13	-	1	5	3	4	-	-
Sør-Varanger .....	23	-	29	15	4	-	2	1	-	5	-	2

Tabell 2 (forts.). Veitrafikkulykker og personer drept eller skadd, etter trafikantgruppe. Politidistrikt/fylke. 1990

	Ulykker i alt	Av dette døds- ulykker	Personer drept eller skadd										
			Førere og passasjerer på								Fot- gjengere	Per- soner på spark, kjøl- ke og ski	Før- ere av trak- tor og andre
			I alt	Bil- fø- re	Bil- passa- sjerer	Lett mo- tor- syk- kel	An- nen mo- tor- syk- kel	Mo- ped	Syk- kel				
<b>Fylke</b>													
Østfold .....	580	18	801	341	188	8	30	95	69	67	1	2	
Akershus .....	733	36	1021	489	267	4	37	62	75	79	5	3	
Oslo .....	1122	18	1448	626	304	5	48	52	148	257	1	7	
Hedmark .....	451	20	640	289	181	4	27	42	49	39	5	4	
Oppland .....	385	23	543	271	173	2	23	35	14	21	2	2	
Buskerud .....	438	17	643	284	196	3	32	38	39	51	-	-	
Vestfold .....	439	15	569	246	117	7	21	61	59	54	3	1	
Telemark .....	414	12	561	215	158	4	23	46	63	51	-	1	
Aust-Agder ...	235	11	357	164	114	3	12	29	12	21	-	2	
Vest-Agder ...	316	12	440	149	121	3	21	47	57	41	-	1	
Rogaland ....	586	14	785	295	202	8	32	63	89	91	-	5	
Hordaland ....	813	12	1113	460	287	10	43	93	62	148	2	8	
Sogn og Fjordane .....	216	12	328	121	132	4	12	18	23	16	1	1	
Møre og Romsdal .....	493	12	706	294	234	7	16	35	40	74	-	6	
Sør-Trøndelag .	470	11	648	263	178	6	17	32	65	82	3	2	
Nord-Trøndelag	200	6	293	117	99	2	11	25	16	17	-	6	
Nordland .....	478	14	693	272	247	6	26	26	43	71	-	2	
Troms .....	275	14	433	164	163	2	16	18	22	45	2	1	
Finnmark .....	157	9	196	82	54	1	8	13	16	17	1	4	

Tabell 3. Personer drept etter trafikantgruppe. Fylke. 1990

	I alt	Bilførere		Bilpassasjerer		Førere og passasjerer på				Fotgjengere				Personer på spark, kjøle og ski	Førere av traktor og andre
		-24 år	25-år	-24 år	25-år	Lett motor-sykel	Annen motor-sykel	Mo-ped	Sykel	-6 år	7-14 år	15-64 år	65-år		
1989 . . . . .	381	57	91	43	51	4	25	15	25	7	6	19	34	2	2
1990 hele landet	332	36	93	51	34	2	23	14	17	3	1	23	28	2	5
1990															
Fylke															
Østfold . . . . .	23	2	5	6	2	-	2	-	2	-	-	1	3	-	-
Akershus . . . . .	41	2	17	3	4	-	1	4	2	-	-	4	3	1	-
Oslo . . . . .	19	1	3	1	2	-	1	-	-	-	-	5	6	-	-
Hedmark . . . . .	24	1	12	1	5	-	1	-	-	-	-	1	2	1	-
Oppland . . . . .	28	7	8	4	4	-	-	-	-	-	-	1	2	-	2
Buskerud . . . . .	22	5	3	6	2	-	3	-	1	-	1	1	-	-	-
Vestfold . . . . .	18	2	5	2	3	-	2	-	2	-	-	-	2	-	-
Telemark . . . . .	13	3	1	2	-	1	2	1	1	-	-	-	1	-	1
Aust-Agder . . . . .	15	4	4	4	2	-	-	-	-	-	-	1	-	-	-
Vest-Agder . . . . .	13	1	4	3	-	-	2	1	-	1	-	1	-	-	-
Rogaland . . . . .	15	2	2	-	1	1	2	-	4	1	-	1	1	-	-
Hordaland . . . . .	12	-	2	3	1	-	1	1	-	1	-	-	2	-	1
Sogn og Fjordane . . . . .	13	-	5	3	-	-	-	2	2	-	-	1	-	-	-
Møre og Romsdal . . . . .	15	2	3	4	-	-	2	-	1	-	-	2	1	-	-
Sør-Trøndelag . . . . .	12	1	5	2	-	-	-	-	-	-	-	-	3	-	1
Nord-Trøndelag . . . . .	8	-	3	1	2	-	-	-	-	-	-	1	1	-	-
Nordland . . . . .	16	1	4	4	4	-	-	1	-	-	-	2	-	-	-
Troms . . . . .	15	1	4	1	1	-	2	4	-	-	-	1	1	-	-
Finnmark . . . . .	10	1	3	1	1	-	2	-	2	-	-	-	-	-	-



Tabell 4. Personer drept eller skadd, etter alder. Politidistrikt/fylke. 1990

	Personer drept eller skadd							Personer drept					
	I alt	- 6 år	7-14 år	15-24 år	25-64 år	65- år	Uopp-gitt alder	I alt	-6 år	7-14 år	15-24 år	25-64 år	65- år
1989 .....	11871	315	745	4414	4621	1130	646	381	10	15	134	135	87
1990 hele landet	12218	280	742	4429	4960	1147	660	332	10	8	106	146	62
1990													
Politidistrikt													
Halden .....	129	1	5	56	43	17	7	4	-	-	2	-	2
Sarpsborg .....	292	2	23	106	107	35	19	6	-	-	4	1	1
Frødkstad .....	187	4	8	67	87	16	5	8	-	-	3	3	2
Moss .....	193	2	17	77	62	25	10	5	-	-	-	3	2
Follo .....	252	2	12	100	107	17	14	7	-	1	-	4	2
Asker og Bærum .....	310	6	15	114	139	24	12	6	-	-	1	1	4
Romørike .....	459	6	28	169	202	32	22	28	-	1	9	15	3
Oslo .....	1448	34	59	344	824	123	64	19	-	-	3	10	6
Kongsvinger ..	159	3	8	58	64	22	4	6	-	-	-	4	2
Hamar .....	256	5	11	106	100	30	4	6	-	-	1	3	2
Østerdal .....	225	1	10	78	107	22	7	12	-	-	1	11	-
Gudbrandsdal ..	192	2	5	78	76	20	11	14	-	-	5	7	2
Vestoppland ..	351	3	13	151	130	44	10	14	-	1	5	5	3
Ringerike .....	226	4	17	95	75	18	17	11	1	1	5	4	-
Drammen .....	252	4	11	96	103	26	12	7	-	-	4	2	1
Kongsberg .....	165	4	7	70	66	13	5	4	-	-	3	-	1
Nord-Jarlsberg ..	176	1	11	65	73	21	5	6	-	-	2	3	1
Tønsberg .....	164	4	8	60	65	18	9	5	-	-	1	2	2
Sandefjord .....	120	3	14	42	39	15	7	1	-	-	-	1	-
Larvik .....	109	3	3	44	46	10	3	6	-	-	2	4	-
Skien .....	147	3	11	50	63	14	6	6	1	-	2	2	1
Telemark .....	208	4	20	67	83	22	12	2	-	-	2	-	-
Notodden .....	127	1	3	48	48	14	13	3	-	-	3	-	-
Rjukan .....	40	1	7	10	14	6	2	1	-	-	1	-	-
Kragerø .....	39	-	4	13	13	6	3	1	-	-	-	1	-
Arendal .....	331	4	25	144	114	26	18	11	1	-	6	4	-
Kristiansand ..	303	10	18	100	128	26	21	9	1	1	2	5	-
Vest-Agder .....	163	4	13	80	42	15	9	8	-	-	6	1	1
Rogaland .....	296	10	23	123	108	18	14	10	1	-	3	3	3
Stavanger .....	257	11	15	104	94	28	5	1	-	-	-	-	1
Haugesund .....	232	12	28	89	72	22	9	4	-	-	1	3	-
Hardanger .....	92	2	2	47	30	11	-	1	-	-	-	1	-
Hordaland .....	392	10	27	187	116	37	15	8	1	1	1	4	1
Bergen .....	629	13	32	192	297	58	37	3	-	-	1	-	2
Sogn .....	80	2	2	37	26	13	-	4	-	-	2	2	-
Fjordane .....	248	7	15	72	82	13	59	9	1	1	-	7	-
Sunnmøre .....	356	11	35	125	132	27	26	4	-	-	3	1	-
Romsdal .....	185	7	18	66	73	15	6	9	-	1	5	3	-
Nordmøre .....	165	4	11	52	65	19	14	2	-	-	-	1	1
Utrøndelag .....	297	6	16	108	127	23	17	9	-	-	1	5	3
Trondheim .....	351	13	28	118	147	25	20	3	-	-	2	-	1
Inntrøndelag ..	205	6	14	71	70	29	15	8	-	-	1	3	4
Namdal .....	88	3	4	37	30	11	3	-	-	-	-	-	-
Helgeland .....	136	2	7	59	51	15	2	3	-	-	-	2	1
Rana .....	116	4	11	39	49	5	8	5	2	-	-	2	1
Bodø .....	172	2	11	60	62	17	20	-	-	-	-	-	-
Narvik .....	118	4	10	43	46	10	5	4	-	-	2	-	2
Lofoten og Vesterålen .....	151	8	16	61	45	11	10	4	-	-	2	1	1
Senja .....	133	2	8	56	37	13	17	3	-	-	3	-	-
Troms .....	300	11	10	107	119	35	18	12	-	-	3	6	3
Vestfinnmark ..	105	4	6	55	28	4	8	8	-	-	3	5	-
Vardø .....	16	1	1	5	6	2	1	1	1	-	-	-	-
Vadsø .....	46	2	4	14	21	5	-	1	-	-	-	1	-
Sør-Varanger ..	29	2	2	14	7	4	-	-	-	-	-	-	-

Tabell 4 (forts.). Personer drept eller skadd, etter alder. Politidistrikt/fylke. 1990

Fylke	Personer drept eller skadd							Personer drept					
	I alt	- 6 år	7-14 år	15-24 år	25-64 år	65- år	Uopp-gitt alder	I alt	-6 år	7-14 år	15-24 år	25-64 år	65- år
Østfold . . . . .	801	9	53	306	299	93	41	23	-	-	9	7	7
Akershus . . . . .	1021	14	55	383	448	73	48	41	-	2	10	20	9
Oslo . . . . .	1448	34	59	344	824	123	64	19	-	-	3	10	6
Hedmark . . . . .	640	9	29	242	271	74	15	24	-	-	2	18	4
Oppland . . . . .	543	5	18	229	206	64	21	28	-	1	10	12	5
Buskerud . . . . .	643	12	35	261	244	57	34	22	1	1	12	6	2
Vestfold . . . . .	569	11	36	211	223	64	24	18	-	-	5	10	3
Telemark . . . . .	561	9	45	188	221	62	36	13	1	-	8	3	1
Aust-Agder . . . . .	357	4	28	152	124	29	20	15	1	1	7	6	-
Vest-Agder . . . . .	440	14	28	172	160	38	28	13	1	-	7	4	1
Rogaland . . . . .	785	33	66	316	274	68	28	15	1	-	4	6	4
Hordaland . . . . .	1113	25	61	426	443	106	52	12	1	1	2	5	3
Sogn og Fjordane . . . . .	328	9	17	109	108	26	59	13	1	1	2	9	-
Møre og Romsdal . . . . .	706	22	64	243	270	61	46	15	-	1	8	5	1
Sør-Trøndelag . . . . .	648	19	44	226	274	48	37	12	-	-	3	5	4
Nord-Trøndelag . . . . .	293	9	18	108	100	40	18	8	-	-	1	3	4
Nordland . . . . .	693	20	55	262	253	58	45	16	2	-	4	5	5
Troms . . . . .	433	13	18	163	156	48	35	15	-	-	6	6	3
Finnmark . . . . .	196	9	13	88	62	15	9	10	1	-	3	6	-

Figur 3. Bilførere drept eller skadd, etter aldersgruppe 1988-1990

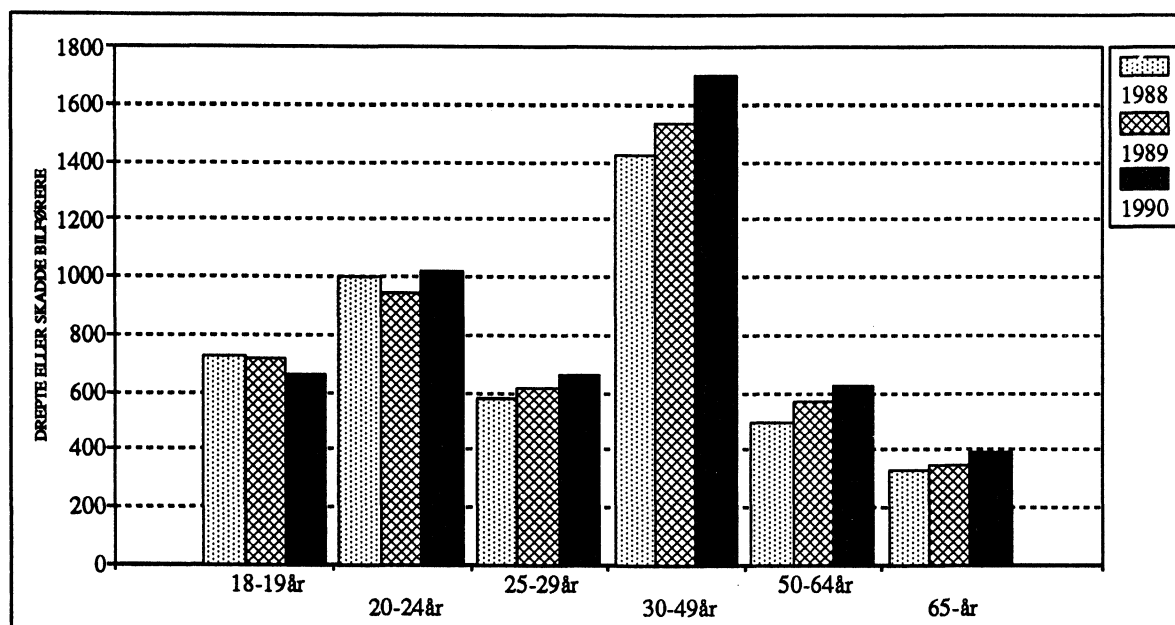

Tabell 5. Personer drept eller skadd, etter trafikantgruppe og alder. 1990

Alder	I alt	Bil- førere	Bil- passa- sjer	Førere og passasjerer på				Fot- gjeng- ere	Per- soner på spark- køl- ke og ski	Før- ere av traktor og andre
				Lett motor- sykkel	Annen motor- sykkel	Mo- ped	Syk- køl			
Personer drept eller skadd										
1989 .....	11871	4812	3404	97	452	836	854	1322	33	61
1990 i alt .....	12218	5142	3415	89	455	830	961	1242	26	58
1990										
0 - 6 år .....	280	-	125	-	-	-	35	118	1	1
7 - 14 " .....	742	3	234	2	-	28	277	178	14	6
15 - 19 " .....	2549	694	801	72	80	619	143	131	-	9
20 - 24 " .....	1880	1021	462	4	197	24	73	94	2	3
25 - 29 " .....	1122	655	206	2	85	28	77	62	1	6
30 - 34 " .....	820	502	158	1	48	15	40	51	-	5
35 - 39 " .....	652	421	117	1	14	11	44	41	-	3
40 - 44 " .....	688	454	128	-	18	9	34	43	-	2
45 - 49 " .....	514	324	110	1	5	4	35	31	-	4
50 - 54 " .....	378	228	80	-	-	3	24	40	-	3
55 - 59 " .....	398	211	96	-	1	4	30	53	-	3
60 - 64 " .....	388	183	107	-	-	16	25	57	-	-
65 - 69 " .....	376	159	102	-	1	13	28	67	2	4
70 - 74 " .....	302	107	77	-	-	15	20	79	2	2
75 - 79 " .....	254	75	69	-	-	13	20	73	3	1
80 år og over .....	215	48	55	1	-	10	17	82	1	1
Uoppgitt alder .....	660	57	488	5	6	18	39	42	-	5
Personer drept										
1989 .....	381	148	94	4	25	15	25	66	2	2
1990 i alt .....	332	129	85	2	23	14	17	55	2	5
1990										
0 - 6 år .....	10	-	4	-	-	-	3	3	-	-
7 - 14 " .....	8	-	5	-	-	-	1	1	1	-
15 - 19 " .....	62	15	28	2	6	8	-	3	-	-
20 - 24 " .....	44	21	14	-	7	-	-	2	-	-
25 - 29 " .....	25	13	4	-	5	-	-	3	-	-
30 - 34 " .....	24	17	1	-	3	1	-	1	-	1
35 - 39 " .....	17	6	4	-	1	-	3	1	-	2
40 - 44 " .....	21	10	5	-	1	-	1	3	-	1
45 - 49 " .....	17	10	3	-	-	-	3	1	-	-
50 - 54 " .....	8	6	-	-	-	-	-	2	-	-
55 - 59 " .....	18	7	6	-	-	2	-	3	-	-
60 - 64 " .....	16	10	2	-	-	-	-	4	-	-
65 - 69 " .....	8	2	1	-	-	-	1	4	-	-
70 - 74 " .....	17	5	4	-	-	1	1	5	-	1
75 - 79 " .....	13	4	1	-	-	-	1	6	1	-
80 år og over .....	24	3	3	-	-	2	3	13	-	-

Tabell 6. Veitrafikkulykker og personer drept eller skadd, etter trafikantgruppe, bostedsstrøk og ulykkesgruppe. 1990

Bostedsstrøk og ulykkesgruppe	Ulykker i alt	I alt	Bilførere	Bilpassasjerer	Førere og passasjerer på				Fotgjengere	Personer på sparkkjøle og ski	Førere av traktor og andre
					Lett motor-sykkel	Annen motor-sykkel	Mo-ped	Sykkel			
Personer drept eller skadd											
Alle ulykker											
1989 .....	8494	11871	4812	3404	97	452	836	854	1322	33	61
1990 i alt .....	8801	12218	5142	3415	89	455	830	961	1242	26	58
1990											
A. Påkjøring bakfra .....	1123	1666	1043	520	6	15	48	30	2	-	2
B. Andre ulykker med samme kjøretøretning .....	198	254	82	56	2	18	38	54	-	-	4
C. Møting ved forbikjøring .....	111	230	123	85	1	7	6	8	-	-	-
D. Andre møteulykker .....	1011	1866	981	656	10	30	88	99	-	1	1
E. Samme og motsatt kjøretøretning med avsvingning .....	1010	1359	536	300	24	99	194	198	2	-	6
F. Kryssende kjøretøretning .....	1500	1922	662	413	25	88	273	455	3	-	3
G. Fotgjenger krysset kjørebane	783	830	6	6	1	1	8	13	795	-	-
H. Fotgjenger gikk langs eller oppholdt seg i kjørebane .....	382	430	6	-	3	2	16	4	398	1	-
I. Ulykker med akende o.l. ....	28	32	1	1	-	-	-	6	-	24	-
J. Enslig kjøretøy utfor veien ...	2090	2955	1493	1194	11	132	80	21	4	-	20
K. Enslig kjøretøy veltet i kjørebane. Påkjøring av dyr, parkerte biler mv. ....	386	469	152	120	4	53	61	56	14	-	9
L. Andre ulykker .....	179	205	57	64	2	10	18	17	24	-	13
Personer drept											
Dødsulykker											
1989 .....	335	381	148	94	4	25	15	25	66	2	2
1990 i alt .....	286	332	129	85	2	23	14	17	55	2	5
1990											
Ulykkesgruppe	A .....	4	4	-	-	-	1	-	3	-	-
"	B .....	5	5	1	2	-	1	-	1	-	-
"	C .....	8	9	3	2	-	1	2	1	-	-
"	D .....	69	95	49	35	-	8	2	1	-	-
"	E .....	8	8	1	1	-	3	2	1	-	-
"	F .....	22	26	11	3	1	-	5	6	-	-
"	G .....	36	36	-	-	-	-	-	-	36	-
"	H .....	18	18	-	-	-	-	-	-	18	-
"	I .....	2	2	-	-	-	-	-	-	-	2
"	J .....	102	116	58	40	-	8	3	2	-	5
"	K .....	7	7	2	1	1	-	-	2	1	-
"	L .....	5	6	4	1	-	1	-	-	-	-



Tabell 6 (forts.). Veitrafikkulykker og personer drept eller skadd, etter trafikantgruppe, bostedsstrøk og ulykkesgruppe. 1990

Bostedsstrøk og ulykkesgruppe	Ulykker i alt	I alt	Bilførere	Bilpassasjerer	Førere og passasjerer på				Fotgjengere	Personer på sparkkjøke og ski	Førere av traktor og andre
					Lett motor-sykkel	Annen motor-sykkel	Mo-ped	Sykkel			
Personer drept eller skadd											
Ulykker utenfor tettbebyggelse											
1989 .....	3640	5758	2791	2143	27	207	201	128	227	12	22
1990 i alt .....	3760	5846	2854	2130	23	232	199	164	204	2	38
1990											
A. Påkjøring bakfra .....	375	624	369	227	1	8	8	10	-	-	1
B. Andre ulykker med samme kjøreretning .....	97	136	54	40	-	9	13	16	-	-	4
C. Møting ved forbikjøring .....	79	169	94	64	1	5	2	3	-	-	-
D. Andre møteulykker .....	648	1276	705	481	6	20	34	29	-	-	1
E. Samme og motsatt kjøreretning med avsving .....	315	494	229	154	6	32	33	37	-	-	3
F. Kryssende kjøreretning .....	308	440	187	132	1	28	45	46	-	-	1
G. Fotgjenger krysset kjørebane	80	84	1	1	-	-	1	-	81	-	-
H. Fotgjenger gikk langs eller oppholdt seg i kjørebane ...	100	120	3	-	2	-	5	1	109	-	-
I. Ulykker med akende o.l. ....	3	4	-	1	-	-	-	1	-	2	-
J. Enslig kjøretøy utfor veien ...	1524	2205	1106	936	6	95	35	8	2	-	17
K. Enslig kjøretøy veltet i kjørebane. Påkjøring av dyr, parkerte biler mv. ....	178	227	84	74	-	27	18	12	7	-	5
L. Andre ulykker .....	53	67	22	20	-	8	5	1	5	-	6
Personer drept											
Dødsulykker utenfor tettbebyggelse											
1989 .....	225	264	122	80	2	13	6	10	28	2	1
1990 i alt .....	181	220	102	68	-	13	10	8	14	-	5
1990											
Ulykkesgruppe A .....	1	1	-	-	-	-	-	1	-	-	-
" B .....	4	4	1	2	-	-	-	1	-	-	-
" C .....	7	8	3	2	-	1	1	1	-	-	-
" D .....	54	75	40	27	-	5	2	1	-	-	-
" E .....	5	5	1	1	-	-	2	1	-	-	-
" F .....	8	11	4	2	-	-	3	2	-	-	-
" G .....	9	9	-	-	-	-	-	-	9	-	-
" H .....	5	5	-	-	-	-	-	-	5	-	-
" I .....	-	-	-	-	-	-	-	-	-	-	-
" J .....	82	95	49	32	-	6	2	1	-	-	5
" K .....	3	3	2	1	-	-	-	-	-	-	-
" L .....	3	4	2	1	-	1	-	-	-	-	-

Tabell 6 (forts.). Veitrafikkulykker og personer drept eller skadd, etter trafikantgruppe, bostedsstrøk og ulykkesgruppe. 1990

Bostedsstrøk og ulykkesgruppe	Ulykker i alt	I alt	Bilførere	Bilpassasjerer	Fører og passasjerer på				Fotgjengere	Personer på spark, kjøle og ski	Førere av traktor og andre
					Lett motor-sykkel	Annen motor-sykkel	Moped	Sykkel			
Personer drept eller skadd											
Ulykker uoppgitt om bebyggelse											
1989 .....	657	815	338	177	6	20	61	90	107	1	15
1990 i alt .....	725	891	389	191	5	17	72	94	119	2	2
Personer drept											
Dødsulykker uoppgitt om bebyggelse											
1989 .....	17	19	5	4	-	1	1	4	4	-	-
1990 i alt .....	11	13	5	3	-	1	-	-	4	-	-

(SU nr. 18, 1991)

**REVIDERT UTENRIKSREGNSKAP FOR 1990**

I forbindelse med utarbeidingen av nasjonalregnskapet for 4. kvartal og året 1990, foreligger det nye oppgaver for eksport og import av varer og tjenester som er av en slik betydning for utenriksregnskapet at Statistisk sentralbyrå finner det nødvendig å publisere et nytt regnskap for dette året, og som erstatter det utenriksregnskapet for 1990 som ble publisert i Aktuell statistikk 8. mars og i Statistisk ukehefte nr. 11 i år. Revisjonene gjelder alle månedene innenfor året 1990, se tabellene 2. og 3. i meldingen for januar-februar 1991. Overskuddet på driftsregnskapet for 1990 er nedjustert fra 23,8 milliarder kroner til 22,6 milliarder kroner, dvs. en nedgang på 1,2 milliarder kroner. Dette skyldes hovedsakelig revisjoner av import av nybygde og eldre oljeplattformer, som til sammen har gått opp med 1,9 milliarder kroner. Tallene for kapitalregnskapet er også revidert.

Hovedtall. Mill.kr

	1989	1990	Endring i pst.
<u>Driftsregnskap</u>			
Overskudd på driftsregnskapet .....	1 398	22 612	..
Vare- og tjenestebalansen .....	26 828	48 043	..
Eksport av varer .....	190 054	214 350	12,8
Eksport av tjenester .....	71 481	77 052	7,8
Import av varer .....	166 504	171 147	2,8
Import av tjenester .....	68 204	72 212	5,9
Rente- og stønadsbalansen .....	-25 430	-25 432	..
<u>Kapitalregnskap</u>			
Netto inngang, langsiktige kapitaltransaksjoner .....	27 522	-6 262	..
Netto inngang, kjente kortsiktige kapitaltransaksjoner .....	-20 449	2 781	..
Netto inngang, andre kortsiktige kapitaltransaksjoner og statistiske avvik .....	-8 471	-19 131	..
Netto kapitaltransaksjoner i alt .....	-1 398	-22 612	..
Netto endringer i fordringer og gjeld forårsaket av valutakursendringer mv. ....	2 720	-16 166	..
Oppgang i Norges nettogjeld .....	1 323	-38 778	..



Tabell 1. Utenriksregnskap for 1990 1). Foreløpige tall. Mill.kr

I. Driftsregnskap	1989		1990	
	Eksport/ Inngang	Import/ Utgang	Eksport/ Inngang	Import/ Utgang
A. Varer og tjenester				
1. Varer .....	190 054	166 504	214 350	171 147
a. Råolje og naturgass fra Nordsjøen .....	73 540	-	88 540	-
b. Skip, nybygde .....	1 472	1 764	3 249	1 563
c. Skip, eldre .....	4 068	23 989	6 840	12 082
d. Oljeplattformer og moduler, nybygde .....	25	173	30	913
e. Oljeplattformer, eldre .....	883	-	395	3 007
f. Direkte eksport 2)/ import ved oljevirkso- het .....	116	2 266	129	1 150
g. Andre varer .....	109 951	138 312	115 167	152 433
2. Tjenester .....	71 481	68 204	77 052	72 212
a. Brutto frakter/utgifter ved skipsfart 3) ...	42 228	26 848	45 967	28 226
b. Brutto inntekter/utgifter ved oljeboring ...	301	396	484	727
c. Direkte eksport 2)/ import ved annen olje- virksohet .....	725	3 425	740	4 115
d. Eksport av rørtjenester .....	1 176	-	1 346	-
e. Reisetrafikk 4) .....	9 218	19 698	9 426	21 367
f. Utlendinger i Norge/nordmenn i utlandet, ellers .....	873	1 192	789	1 193
g. Andre tjenester .....	16 959	16 645	18 301	16 585
I alt .....	261 535	234 708	291 402	243 359
Eksportoverskudd (inng.)/importoverskudd (utg.) .....	26 828	-	48 043	-
B. Renter og stønader				
1. Renter .....	22 396	35 701	22 868	35 145
2. Aksjeutbytte mv. ....	2 001	6 345	2 369	6 952
3. Stønader .....	1 832	9 613	2 028	10 600
I alt .....	26 229	51 659	27 265	52 697
Rente- og stønadsoverskudd (inng.)/-underskudd (utg.)	-	25 430	-	25 432
Overskudd (inng.)/underskudd (utg.) på driftsregn- skapet .....	1 398	-	22 612	-
II. Endringer i fordringer og gjeld ikke forårsaket av transaksjoner mv.				
A. Tildelte spesielle trekkrettigheter i IMF .....	-	-	-	-
B. Omvurderinger av fordringer og gjeld pga. valuta- kursendringer .....	5 209	6 835	28 408	13 249
1. Norges Banks fordringer på utlandet .....	310	1 116	-	3 242
2. Andre bankinnskudd og kortsiktig lånegjeld ....	302	2 727	8 346	1 106
3. Langsiktig lånegjeld .....	3 559	2 845	20 030	175
4. Lån til utlandet .....	1 038	147	31	8 726
5. Fordringer og gjeld ellers .....	..	..	..	..
C. Andre omvurderinger .....	292	1 386	1 324	316
I alt .....	5 501	8 221	29 731	13 565
III. Nedgang (inng.)/oppgang (utg.) i Norges netto- gjeld .....		1 323	38 778	

1) Tallene er revidert. 2) Korreksjonspost for delte olje- og gassfelt. 3) Medregnet ombygginger og ekstraordinære reparasjoner. 4) Medregnet grensehandel.

Tabell 1. (forts.). Utenriksregnskap for 1990 1). Foreløpige tall. Mill.kr

IV. Kapitalregnskap	1989		1990	
	Inngang	Utgang	Inngang	Utgang
<b>A. Langsiktige kapitaltransaksjoner</b>				
(i) Offentlig forvaltning (inkl. kommuneforetak) .	8 334	5 725	4 648	6 888
a. Lån fra utlandet .....	2 745	787	229	1 505
1. Statsforvaltningen .....	2 367	-	-	1
2. Kommuneforvaltningen (inkl. foretak) ...	377	787	229	1 504
b. Andre finansobjekter .....	5 589	4 938	4 419	5 383
(ii) Finansinstitusjoner .....	44 971	32 902	63 396	62 366
a. Lån fra utlandet .....	14 760	5 715	14 533	15 055
b. Andre finansobjekter .....	30 211	27 187	48 863	47 311
(iii) Andre innenlandske sektorer .....	109 487	96 643	106 419	111 472
a. Lån fra utlandet .....	21 576	16 658	21 202	20 050
1. Statsforetak .....	3 741	3 926	684	3 745
2. Rederier .....	9 223	6 306	8 974	7 941
3. Andre sektorer .....	8 613	6 427	11 545	8 365
b. Direkte investeringer i Norge .....	27 172	17 540	21 670	19 500
c. Direkte investeringer i utlandet .....	24 179	32 970	22 804	28 627
d. Lån til utlandet .....	1 919	4 481	1 992	3 378
e. Andre finansobjekter .....	34 642	24 994	38 752	39 917
I alt .....	162 792	135 270	174 464	180 726
Langsiktige kapitaltransaksjoner, netto .....	27 522			6 262
<b>B. Kortsiktige kapitaltransaksjoner</b>				
(i) Offentlig forvaltning (inkl. kommuneforetak) .	637	14	145	-
(ii) Finansinstitusjoner .....	34 669	50 747	40 455	32 740
a. Norges Bank .....	9 031	15 661	4 380	6 860
1. Fordringsreduksjon (inng.)/økning (utg.)	8 968	15 240	4 146	6 633
2. Gjeldsøkning (inng.)/reduksjon (utg.) ..	63	421	234	227
b. Forretnings- og sparebanker .....	-	4 030	3 187	-
1. Fordringsreduksjon (inng.)/økning (utg.)	..	..	..	..
2. Gjeldsøkning (inng.)/reduksjon (utg.) ..	..	..	..	..
c. Andre finansinstitusjoner .....	25 638	31 055	32 887	25 880
1. Fordringsreduksjon (inng.)/økning (utg.)	522	1 059	626	1 001
2. Gjeldsøkning (inng.)/reduksjon (utg.) ..	25 116	29 996	32 261	24 879
(iii) Andre innenlandske sektorer .....	222 946	227 940	206 839	211 917
1. Fordringsreduksjon (inng.)/økning (utg.)	103 093	104 842	117 145	126 874
2. Gjeldsøkning (inng.)/reduksjon (utg.) ..	119 853	123 097	89 694	85 043
(iv) Andre kortsiktige kapitaltransaksjoner og statistiske avvik .....	-	8 471	-	19 131
I alt .....	258 252	287 171	247 438	263 788
Kortsiktige kapitaltransaksjoner, netto .....		28 920		16 350
C. Netto kapitaltransaksjoner i alt .....		1 398		22 612
V. Netto endringer i fordringer og gjeld forårsaket av valutakursendringer mv. (II. B + C) .....	2 720			16 166
VI. Oppgang (inng.)/nedgang (utg.) i Norges nettogjeld .....	1 323			38 778

1) Tallene er revidert.

(SU nr. 18, 1991)

**UTENRIKSREGNSKAP FOR JANUAR-FEBRUAR 1991**

Statistisk sentralbyrås foreløpige oppstilling av utenriksregnskapet for januar-februar 1991 viser et overskudd på driftsregnskapet på 4 041 mill.kr mot 2 128 mill.kr for januar-februar 1990. I februar 1991 alene var det et overskudd på 300 mill.kr mot et underskudd på 808 mill.kr i februar 1990.

For varer og tjenester i alt var det et eksportoverskudd på 11 352 mill.kr for januar-februar 1991 mot 7 662 mill.kr for januar-februar 1990. Total eksportverdi gikk opp med 2 423 mill.kr, dvs. 5,4 prosent, mens importverdien totalt viser en nedgang på 1 267 mill.kr, eller 3,4 prosent fra januar-februar 1990 til samme periode i 1991. I februar 1991 alene var det et eksportoverskudd på 4 449 mill.kr.

Eksport og import av varer i utenriksregnskapet omfatter enkelte poster som ikke er med i handelsstatistikken, se tabellen på neste side.

Eksportverdien av varer i alt viser en oppgang på 2 737 mill.kr fra januar-februar 1990 til januar-februar 1991, mens vareeksporten ifølge handelsstatistikken gikk opp med 2 915 mill.kr. Verdien av eksport av råolje og naturgass, nybygde skip og andre varer mv. viser en oppgang på henholdsvis 2 806, 531 og 183 mill.kr, mens eldre skip gikk ned med 785 mill.kr. Verdien av tjenesteeksporten i alt viser en nedgang på 313 mill.kr. Brutto inntekter ved skipsfart og oljeboring gikk opp med henholdsvis 20 og 85 mill.kr, mens andre tjenester inklusive direkte eksport ved annen oljevirkosomhet og eksport av rørtjenester gikk ned med 256 mill.kr. Inntekter ved reisetrafikk viser en nedgang på 136 mill.kr, og utlendinger i Norge ellers gikk ned med 28 mill.kr. Utlendingers konsum i Norge i alt viser dermed en nedgang på 164 mill.kr fra januar-februar 1990 til samme periode i 1991.

Importverdien av varer i alt viser en nedgang på 896 mill.kr fra januar-februar 1990 til januar-februar 1991, mens vareimporten ifølge handelsstatistikken gikk ned med 790 mill.kr. Verdien av import av nybygde skip og moduler til oljeplattformer viser en oppgang på henholdsvis 887 og 290 mill.kr, mens importen av eldre skip, eldre oljeplattformer og andre varer mv. ble redusert med henholdsvis 1 217, 111 og 746 mill.kr. Importen av tjenester i alt gikk ned med 371 mill.kr. Verdien av brutto utgifter ved skipsfart, oljeboring og direkte import ved annen oljevirkosomhet viser en oppgang på henholdsvis 157, 61 og 49 mill.kr, mens andre tjenester gikk ned med 365 mill.kr. Utgifter ved reisetrafikk gikk ned med 285 mill.kr, mens nordmenn i utlandet ellers viser en oppgang på 10 mill.kr fra januar-februar 1990 til samme periode i 1991. Nordmenns konsum i utlandet totalt viser dermed en nedgang på 275 mill.kr.

Rente- og stønadbalansen viser et underskudd på 7 311 mill.kr for januar-februar 1991 mot 5 534 mill.kr for januar-februar 1990. Netto renter til utlandet gikk ned med 396 mill.kr, mens aksjeutbytte mv. og stønader netto viser en oppgang på henholdsvis 2 035 og 138 mill.kr fra januar-februar 1990 til januar-februar i 1991. I februar 1991 alene var rente- og stønadsunderskuddet 4 149 mill.kr.

Norges nettogjeld gikk ned med 5 707 mill.kr for januar-februar 1991 etter at netto omvurderinger av fordringer og gjeld, hovedsakelig som følge av valutakursendringer, bidro positivt med 1 665 mill.kr for denne perioden. Nettogjelden overfor utlandet ved utgangen av februar 1991 var etter dette 84 795 mill.kr. I februar alene gikk nettogjelden ned med 2 453 mill.kr, etter et positivt bidrag fra netto omvurderinger av fordringer og gjeld på 2 154 mill.kr.

Offentlig forvaltning viser en netto utgang av langsiktige kapitaltransaksjoner i alt som er 3 193 mill.kr lavere for januar-februar 1991 enn for januar-februar

1990, mens andre innenlandske sektorers netto inngang av langsiktig kapital i alt er 447 mill.kr høyere. Finansinstitusjoner viser en netto inngang av langsiktige kapitaltransaksjoner i alt på 1 081 mill.kr for januar-februar i år mot en netto utgang på 691 mill.kr for samme periode i fjor. Offentlig forvaltning og finansinstitusjoner viser en netto utgang av langsiktige lån fra utlandet som er henholdsvis 81 og 1 515 mill.kr høyere for januar-februar 1991 enn for samme periode i 1990, mens andre innenlandske sektorers netto inngang av langsiktige lån er 615 mill.kr høyere. Det var en oppgang i utlandets netto direkte investeringer i andre innenlandske sektorer på 313 mill.kr, mens tilsvarende sektorers investeringer i utlandet netto gikk ned med 725 mill.kr fra januar-februar 1990 til januar-februar 1991.

Kortsiktige kapitaltransaksjoner i alt viser en netto utgang på 5 542 mill.kr for januar-februar 1991 mot en netto inngang på 1 784 mill.kr for januar-februar 1990. Offentlig forvaltning bedret sine kortsiktige kapitaltransaksjoner overfor utlandet med 10 mill.kr. Finansinstitusjoner i alt viser en netto inngang av kortsiktig kapital som er 3 803 mill.kr lavere for januar-februar i år enn for januar-februar 1990. Norges Bank viser en netto inngang av kortsiktige kapitaltransaksjoner som er 9 323 mill.kr lavere for januar-februar 1991 enn for samme periode i fjor, mens andre finansinstitusjoners netto inngang av kortsiktig kapital er 750 mill.kr høyere. Forretnings- og sparebanker viser en netto inngang av kortsiktige kapitaltransaksjoner på 3 017 mill.kr for januar-februar 1991 mot en netto utgang på 1 753 mill.kr for samme periode i fjor. Andre innenlandske sektorer viser en netto utgang av kortsiktige kapitaltransaksjoner som er 4 734 mill.kr høyere for januar-februar i år enn for samme periode i 1990. Fordringstransaksjonene og gjeldstransaksjonene overfor utlandet netto ble forverret med henholdsvis 2 087 og 2 648 mill.kr. Andre kortsiktige kapitaltransaksjoner og statistiske avvik viser en netto utgang som er 1 203 mill.kr lavere for januar-februar 1991 enn for januar-februar 1990.

#### Hovedtall. Mill.kr

	Februar		Endring i pst.	Januar-februar		Endring i pst.
	1990	1991		1990	1991	
<b>Driftsregnskap</b>						
Overskudd på driftsregnskapet .....	-808	300	..	2 128	4 041	..
Vare- og tjenestebalansen .....	2 894	4 449	..	7 662	11 352	..
Eksport av varer .....	15 078	16 382	8,6	32 854	35 591	8,3
Eksport av tjenester .....	5 694	5 249	-7,8	12 078	11 765	-2,6
Import av varer .....	12 640	12 206	-3,4	26 395	25 499	-3,4
Import av tjenester .....	5 238	4 976	-5,0	10 876	10 505	-3,4
Rente- og stønadsbalansen .....	-3 702	-4 149	..	-5 534	-7 311	..
<b>Kapitalregnskap</b>						
Netto inngang, langsiktige kapitaltransaksjoner .....	-2 226	1 968	..	-3 912	1 501	..
Netto inngang, kjente kortsiktige kapitaltransaksjoner .....	8 212	-1 084	..	7 435	-1 094	..
Netto inngang, andre kortsiktige kapitaltransaksjoner og statistiske avvik .....	-5 177	-1 184	..	-5 651	-4 448	..
Netto kapitaltransaksjoner i alt ..	808	-300	..	-2 128	-4 041	..
Netto endringer i fordringer og gjeld forårsaket av valutakursendringer mv. ....	-1 249	-2 154	..	-4 522	-1 665	..
Oppgang i Norges nettogjeld .....	-441	-2 453	..	-6 650	-5 707	..
<b>Handelsstatistikkens tall for varer</b>						
Eksportoverskudd (utførselsoverskudd) .....	2 309	4 046	..	6 152	9 857	..
Eksport (utførsel) i alt 1) .....	14 906	16 206	8,7	32 348	35 263	9,0
Import (innførsel) i alt 1) .....	12 597	12 160	-3,5	26 196	25 406	-3,0

1) Statistisk ukehefte nr. 15/91, 10. april 1991.

Tabell 1. Utenriksregnskap for januar-februar 1991 1). Foreløpige tall. Mill.kr

I. <u>Driftsregnskap</u>	1990		1991	
	Eksport/ Inngang	Import/ Utgang	Eksport/ Inngang	Import/ Utgang
A. Varer og tjenester				
1. Varer .....	32 854	26 395	35 591	25 499
a. Råolje og naturgass fra Nordsjøen .....	12 620	-	15 426	-
b. Skip, nybygde .....	475	4	1 006	891
c. Skip, eldre .....	967	1 752	182	535
d. Oljeplattformer og moduler, nybygde .....	4	10	-	300
e. Oljeplattformer, eldre .....	-	111	-	-
f. Direkte eksport 2)/ import ved oljevirk- het .....	7	88	13	93
g. Andre varer .....	18 782	24 431	18 963	23 680
2. Tjenester .....	12 078	10 876	11 765	10 505
a. Brutto frakter/utgifter ved skipsfart 3) ...	7 575	4 588	7 595	4 745
b. Brutto inntekter/utgifter ved oljeboring ...	59	110	144	171
c. Direkte eksport 2)/ import ved annen olje- virk-somhet .....	129	618	133	667
d. Eksport av rørtjenester .....	251	-	260	-
e. Reisetrafikk 4) .....	1 119	2 600	983	2 315
f. Utlendinger i Norge/nordmenn i utlandet, ellers .....	198	196	170	206
g. Andre tjenester .....	2 748	2 765	2 479	2 400
I alt .....	44 933	37 271	47 356	36 004
Eksportoverskudd (inng.)/importoverskudd (utg.) .....	7 662	-	11 352	-
B. Renter og stønader				
1. Renter .....	4 107	6 069	4 074	5 640
2. Aksjeutbytte mv. ....	516	3 029	412	4 960
3. Stønader .....	296	1 355	291	1 488
I alt .....	4 919	10 453	4 777	12 088
Rente- og stønadsoverskudd (inng.)/-underskudd (utg.)	-	5 534	-	7 311
Overskudd (inng.)/underskudd (utg.) på driftsregn- skapet .....	2 128	-	4 041	-
II. Endringer i fordringer og gjeld ikke forårsaket av transaksjoner mv.				
A. Tildelte spesielle trekkrettigheter i IMF .....	-	-	-	-
B. Omvurderinger av fordringer og gjeld pga. valuta- kursendringer .....	8 639	3 855	2 493	1 239
1. Norges Banks fordringer på utlandet .....	-	1 391	-	174
2. Andre bankinnskudd og kortsiktig lånegjeld ....	1 693	285	861	138
3. Langsiktig lånegjeld .....	6 917	48	1 631	61
4. Lån til utlandet .....	30	2 132	2	865
5. Fordringer og gjeld ellers .....	..	..	..	..
C. Andre omvurderinger .....	57	319	417	6
I alt .....	8 696	4 174	2 910	1 245
III. Nedgang (inng.)/oppgang (utg.) i Norges netto- gjeld .....	6 650		5 707	

1) Tallene for januar er rettet. 2) Korreksjonspost for delte olje- og gassfelt. 3) Medregnet ombyggin-  
ger og ekstraordinære reparasjoner. 4) Medregnet grensehandel.

Tabell 1. (forts.). Utenriksregnskap for januar-februar 1991 1). Foreløpige tall. Mill.kr

IV. <u>Kapitalregnskap</u>	1990		1991	
	Inngang	Utgang	Inngang	Utgang
<b>A. Langsiktige kapitaltransaksjoner</b>				
(i) Offentlig forvaltning (inkl. kommuneforetak) .	445	3 978	1 482	1 822
a. Lån fra utlandet .....	-	204	-	285
1. Statsforvaltningen .....	-	-	-	-
2. Kommuneforvaltningen (inkl. foretak) ...	-	204	-	285
b. Andre finansobjekter .....	445	3 774	1 482	1 537
(ii) Finansinstitusjoner .....	10 538	11 229	8 612	7 531
a. Lån fra utlandet .....	2 854	2 981	399	2 041
b. Andre finansobjekter .....	7 684	8 248	8 214	5 490
(iii) Andre innenlandske sektorer .....	17 426	17 114	18 230	17 471
a. Lån fra utlandet .....	4 600	3 529	4 192	2 506
1. Statsforetak .....	-	327	975	251
2. Rederier .....	2 079	1 525	947	990
3. Andre sektorer .....	2 521	1 676	2 271	1 265
b. Direkte investeringer i Norge .....	2 680	2 120	3 964	3 091
c. Direkte investeringer i utlandet .....	2 075	2 830	6 557	6 587
d. Lån til utlandet .....	118	472	164	137
e. Andre finansobjekter .....	7 954	8 165	3 353	5 150
I alt .....	28 409	32 321	28 324	26 824
Langsiktige kapitaltransaksjoner, netto .....		3 912	1 501	
<b>B. Kortsiktige kapitaltransaksjoner</b>				
(i) Offentlig forvaltning (inkl. kommuneforetak) .	26	1	35	-
(ii) Finansinstitusjoner .....	16 114	6 666	12 794	7 149
a. Norges Bank .....	11 807	2 407	3 313	3 236
1. Fordringsreduksjon (inng.)/økning (utg.)	11 700	2 204	3 313	3 087
2. Gjeldsøkning (inng.)/reduksjon (utg.) ..	107	203	-	149
b. Forretnings- og sparebanker .....	-	1 753	3 017	-
1. Fordringsreduksjon (inng.)/økning (utg.)	..	..	..	..
2. Gjeldsøkning (inng.)/reduksjon (utg.) ..	..	..	..	..
c. Andre finansinstitusjoner .....	4 306	2 506	6 463	3 913
1. Fordringsreduksjon (inng.)/økning (utg.)	253	289	-	216
2. Gjeldsøkning (inng.)/reduksjon (utg.) ..	4 053	2 217	6 463	3 697
(iii) Andre innenlandske sektorer .....	35 714	37 753	37 626	44 399
1. Fordringsreduksjon (inng.)/økning (utg.)	20 452	23 104	23 312	28 051
2. Gjeldsøkning (inng.)/reduksjon (utg.) ..	15 262	14 649	14 314	16 349
(iv) Andre kortsiktige kapitaltransaksjoner og statistiske avvik .....	-	5 651	-	4 448
I alt .....	51 854	50 070	50 454	55 996
Kortsiktige kapitaltransaksjoner, netto .....	1 784			5 542
C. Netto kapitaltransaksjoner i alt .....		2 128		4 041
V. Netto endringer i fordringer og gjeld forårsaket av valutakursendringer mv. (II. B + C) .....		4 522		1 665
VI. Oppgang (inng.)/nedgang (utg.) i Norges nettogjeld .....		6 650		5 707

1) Tallene for januar er rettet.

Tabell 2. Spesifikasjoner i driftsregnskapet overfor utlandet. Mill.kr

	Eksport av rå- olje og natur- gass	Netto eksport av skip og olje- platt- former/ moduler, nybygde	Netto eksport av skip og olje- platt- former, eldre	Netto eksport av varer, ellers	Netto frakter ved skips- fart	Netto eksport av reise- trafikk	Netto eksport, utlen- dinger i Norge/ nordmenn i utlan- det, ellers	Netto eksport av andre tjenes- ter
1985 .....	85 380	-3 421	9 580	-52 213	10 278	-8 319	-617	292
1986 .....	53 077	-3 247	10 092	-76 993	8 868	-10 746	-497	1 066
1987 .....	53 620	-2 200	6 240	-63 488	6 786	-12 213	67	-14
1988 .....	48 839	52	-9 496	-42 115	10 323	-12 884	-288	1 281
1989* .....	73 540	-440	-19 038	-30 511	15 380	-10 480	-319	-1 305
1990* 1).....	88 540	803	-7 854	-38 287	17 741	-11 941	-404	-556
1988								
Januar .....	4 783	52	-50	-2 340	975	-950	-11	410
Februar .....	4 183	174	-492	-3 916	945	-856	2	-121
Mars .....	4 220	-273	-413	-5 710	622	-1 000	-18	526
April .....	4 253	103	-305	-4 082	727	-1 080	-51	99
Mai .....	4 012	268	-631	-4 523	857	-904	-45	270
Juni .....	3 603	-225	-1 444	-2 997	853	-1 196	-16	46
Juli .....	3 771	171	-786	-2 508	998	-1 639	-50	-182
August .....	3 803	62	-183	-3 072	855	-1 219	-43	53
September .....	3 897	47	-434	-3 106	709	-1 067	-11	-205
Oktober .....	3 936	530	4	-3 762	785	-1 023	-24	201
November .....	4 005	-433	-1 331	-3 359	904	-975	-21	-190
Desember .....	4 374	-423	-3 432	-2 740	1 092	-976	1	374
1989*								
Januar .....	5 821	-115	-269	-1 979	1 271	-771	49	-376
Februar .....	5 113	42	-1 827	-2 533	1 289	-691	19	49
Mars .....	6 070	-18	-850	-2 183	1 052	-761	-10	-175
April .....	6 946	-42	-690	-3 772	1 195	-724	-46	-121
Mai .....	6 392	-2	-825	-1 880	1 079	-714	-41	144
Juni .....	5 480	-201	-1 301	-2 071	1 101	-895	-59	-345
Juli .....	5 842	262	-1 382	-1 434	1 308	-1 257	23	-134
August .....	6 369	37	-1 004	-2 403	1 535	-942	-85	70
September .....	6 164	-21	-1 691	-2 916	1 299	-941	-73	-83
Oktober .....	6 692	-30	-2 354	-3 283	1 397	-1 008	-42	51
November .....	6 375	-91	-2 395	-3 270	1 396	-951	-46	-71
Desember .....	6 276	-260	-4 451	-2 788	1 458	-825	-7	-314
1990* 1)								
Januar .....	7 015	365	-94	-3 265	1 575	-738	41	-132
Februar .....	5 604	100	-802	-2 465	1 413	-743	-40	-174
Mars .....	6 813	-45	-1 171	-3 977	1 612	-799	-41	94
April .....	5 657	411	-2 091	-2 934	1 277	-853	-72	-48
Mai .....	5 630	-589	-578	-5 895	1 703	-874	-43	40
Juni .....	4 972	315	59	-1 729	1 518	-1 043	-25	-720
Juli .....	5 260	110	470	-2 330	1 535	-1 513	-50	218
August .....	6 686	-503	100	-2 854	1 470	-1 186	-28	73
September .....	9 098	-58	-409	-2 200	1 208	-1 115	-51	-92
Oktober .....	11 185	587	-1 093	-3 907	1 297	-1 144	-21	-216
November .....	11 046	-186	-1 013	-4 390	1 816	-1 043	-25	551
Desember .....	9 574	296	-1 232	-2 340	1 320	-890	-49	-151
1991* 2)								
Januar .....	8 970	-819	-56	-2 178	1 683	-690	11	-17
Februar .....	6 457	635	-298	-2 619	1 166	-642	-47	-204

\* Foreløpige tall.

1) Tallene er revidert. 2) Tallene for januar er rettet.

Tabell 2. (forts.) Spesifikasjoner i driftsregnskapet overfor utlandet. Mill.kr

	Eks- port- over- skudd	Netto renter	Netto aksje- utbyt- te mv.	Netto stø- nader	Rente- og stø- nads- over- skudd	Over- skudd på drifts- regn- skapet	Netto endrings i fordrin- ger og gjeld ikke forår- saket av transak- sjoner	Nedgang (opp- gang-) i Norges netto- gjeld til ut- landet
1985 .....	40 961	-4 272	-5 234	-4 774	-14 280	26 682	7 073	33 755
1986 .....	-18 380	-4 134	-4 958	-5 971	-15 063	-33 443	3 721	-29 721
1987 .....	-11 202	-5 722	-3 825	-6 588	-16 136	-27 338	14 390	-12 949
1988 .....	-4 288	-10 483	-3 059	-7 390	-20 932	-25 220	-2 724	-27 944
1989* .....	26 828	-13 305	-4 344	-7 781	-25 430	1 398	-2 720	-1 323
1990* 1)....	48 043	-12 277	-4 583	-8 572	-25 432	22 612	16 166	38 778
1988								
Januar .....	2 870	-709	-98	-441	-1 248	1 622	797	2 419
Februar .....	-81	-550	-681	-554	-1 786	-1 867	-704	-2 571
Mars .....	-2 047	-957	-177	-500	-1 634	-3 681	1 335	-2 346
April .....	-335	-1 099	-878	-516	-2 493	-2 828	2 688	-141
Mai .....	-696	-704	-720	-290	-1 714	-2 410	786	-1 624
Juni .....	-1 375	-547	-459	-289	-1 295	-2 670	-3 570	-6 240
Juli .....	-225	-827	-109	-798	-1 734	-1 958	-6 317	-8 275
August .....	256	-1 479	-39	-475	-1 993	-1 737	-3 364	-5 100
September ..	-171	-1 041	3	-443	-1 481	-1 651	-217	-1 868
Oktober .....	646	-1 046	-8	-895	-1 949	-1 303	2 477	1 175
November ...	-1 401	-768	98	-1 051	-1 722	-3 123	2 339	-784
Desember ...	-1 731	-755	9	-1 138	-1 884	-3 615	1 026	-2 589
1989*								
Januar .....	3 631	-1 044	-114	-706	-1 864	1 768	-2 518	-750
Februar .....	1 460	-1 380	-1 677	-348	-3 406	-1 946	-1 021	-2 967
Mars .....	3 126	-1 392	-158	-318	-1 868	1 258	-1 169	89
April .....	2 746	-1 154	-1 356	-809	-3 320	-573	663	90
Mai .....	4 153	-742	-745	-377	-1 863	2 290	-4 404	-2 115
Juni .....	1 709	-956	-124	-456	-1 536	173	-2 850	-2 678
Juli .....	3 227	-1 332	-164	-501	-1 997	1 230	4 365	5 596
August .....	3 577	-1 790	8	-525	-2 306	1 270	-1 996	-726
September ..	1 739	-984	-44	-431	-1 458	281	-1 004	-723
Oktober .....	1 422	-833	61	-964	-1 736	-313	3 122	2 808
November ...	948	-898	13	-908	-1 792	-844	1 062	218
Desember ...	-911	-802	-44	-1 439	-2 285	-3 196	3 031	-165
1990* 1)								
Januar .....	4 768	-1 065	-231	-535	-1 832	2 936	3 273	6 210
Februar .....	2 894	-896	-2 282	-523	-3 702	-808	1 249	441
Mars .....	2 487	-1 714	-76	-493	-2 284	203	-1 667	-1 464
April .....	1 346	-1 053	-1 025	-619	-2 697	-1 351	1 298	-52
Mai .....	-607	-875	-674	-395	-1 944	-2 551	1 059	-1 493
Juni .....	3 347	-1 205	-58	-475	-1 737	1 610	-506	1 104
Juli .....	3 698	-919	-71	-668	-1 657	2 041	3 182	5 223
August .....	3 757	-792	75	-346	-1 063	2 695	6 015	8 709
September ..	6 381	-1 146	-41	-496	-1 682	4 698	-2 984	1 714
Oktober .....	6 688	-937	-37	-940	-1 914	4 774	2 516	7 291
November ...	6 755	-659	-82	-1 398	-2 138	4 617	2 898	7 515
Desember ...	6 530	-1 016	-82	-1 685	-2 782	3 747	-167	3 580
1991* 2)								
Januar .....	6 904	-669	-1 833	-660	-3 162	3 742	-488	3 253
Februar .....	4 449	-897	-2 715	-538	-4 149	300	2 154	2 453

\* Foreløpige tall.

1) Tallene er revidert 2) Tallene for januar er rettet.



Tabell 3. Spesifikasjoner i kapitalregnskapet overfor utlandet. Mill. kr

	Netto kapitalinngang fra utlandet							Netto endringer i fordringer og gjeld forårsaket av valuta-kurs-endringer mv.	Oppgang (nedgang) i Norges netto-gjeld til utlandet
	Til statsforvaltningen	Til finansinstitusjoner	Til rederier og oljeboring	Til oljeutvinning og rørtransport 1)	Til kommuner og andre offentlige og private foretak	Andre kortsiktige kapitaltransaksjoner og statistiske avvik	Netto kapitaltransaksjoner i alt		
1985 .....	1 023	-6 096	-5 890	-4 678	-743	-10 300	-26 682	-7 073	-33 755
1986 .....	5 516	31 507	-7 657	15 314	954	-12 193	33 443	-3 721	29 722
1987 .....	2 443	36 729	-6 027	8 940	-6 275	-8 472	27 338	-14 390	12 949
1988 .....	3 991	17 576	5 528	5 537	-481	-6 929	25 220	2 724	27 944
1989* .....	3 500	-4 009	3 091	-359	4 850	-8 471	-1 398	2 720	1 323
1990* 2)....	-1 001	8 744	-4 222	-2 834	-4 168	-19 131	-22 612	-16 166	-38 778
1988									
Januar .....	-307	7 226	20	-27	224	-8 757	-1 622	-797	-2 419
Februar .....	-63	3 307	373	1 513	-1 368	-1 895	1 867	704	2 571
Mars .....	3 095	-2 510	-108	-767	396	3 575	3 681	-1 335	2 346
April .....	2 497	-3 292	117	3 177	-605	934	2 828	-2 688	141
Mai .....	-2	4 952	242	-634	-577	-1 570	2 410	-786	1 624
Juni .....	-9	3 878	548	474	1 006	-3 228	2 670	3 570	6 240
Juli .....	52	-761	57	820	-225	2 015	1 958	6 317	8 275
August .....	-135	2 350	663	28	1 524	-2 694	1 737	3 364	5 100
September ..	-54	583	-702	-657	-591	3 072	1 651	217	1 868
Oktober .....	-355	-629	-372	1 677	366	616	1 303	-2 477	-1 175
November ...	97	4 864	2 475	-210	-1 438	-2 665	3 123	-2 339	784
Desember ...	-825	-2 392	2 215	143	807	3 667	3 615	-1 026	2 589
1989*									
Januar .....	-683	-294	6	-757	277	-316	-1 768	2 518	750
Februar .....	626	-314	105	1 390	-6	146	1 946	1 021	2 967
Mars .....	-21	692	-75	-32	1 871	-3 693	-1 258	1 169	-89
April .....	1 035	-1 648	-393	98	-687	2 169	573	-663	-90
Mai .....	578	-474	-728	-413	2 144	-3 398	-2 290	4 404	2 115
Juni .....	102	521	477	-578	-444	-251	-173	2 850	2 678
Juli .....	1 482	-4 026	859	-633	-1 100	2 188	-1 230	-4 365	-5 596
August .....	412	4 296	-1 234	-812	-1 743	-2 190	-1 270	1 996	726
September ..	19	1 637	490	-262	1 908	-4 073	-281	1 004	723
Oktober .....	-53	-6 071	258	1 221	2 500	2 458	313	-3 122	-2 808
November ...	181	-1 126	-265	97	2 372	-414	844	-1 062	-218
Desember ...	-178	2 798	3 591	322	-2 242	-1 096	3 196	-3 031	165
1990* 2)									
Januar .....	-1 047	527	-441	469	-1 971	-474	-2 936	-3 273	-6 210
Februar .....	-2 253	8 231	-445	-120	573	-5 177	808	-1 249	-441
Mars .....	-116	560	-1 061	-151	-493	1 058	-203	1 667	1 464
April .....	-94	-442	784	3 509	2 229	-4 635	1 351	-1 298	52
Mai .....	1 296	-1 895	-930	-1 073	1 465	3 688	2 551	-1 059	1 493
Juni .....	-39	4 572	-1 251	824	-17	-5 700	-1 610	506	-1 104
Juli .....	90	3 806	-378	-1 876	-2 318	-1 366	-2 041	-3 182	-5 223
August .....	481	3 015	-302	-1 210	-539	-4 139	-2 695	-6 015	-8 709
September ..	-31	-2 369	344	-4 449	-1 559	3 365	-4 698	2 984	-1 714
Oktober .....	-71	-2 704	-345	2 357	33	-4 044	-4 774	-2 516	-7 291
November ...	976	-281	270	-1 436	-2 912	-1 234	-4 617	-2 898	-7 515
Desember ...	-193	-4 276	-467	322	1 341	-475	-3 747	167	-3 580
1991* 3)									
Januar .....	-1 054	2 476	385	-621	-1 663	-3 265	-3 742	488	-3 253
Februar .....	1 033	4 251	-521	1 027	-4 906	-1 184	-300	-2 154	-2 453

\* Foreløpige tall.

1) Inklusive selskaper som er statsforetak. 2) Tallene er revidert. 3) Tallene for januar er rettet.

(SU nr.18, 1991)

## OFFENTLIG FORVALTNINGS INNTEKTER OG UTGIFTER ETTER ART OG FORMÅL FOR 1988-1990

Statistisk sentralbyrå (SSB) legger her fram foreløpige regnskapstall for den offentlige forvaltnings inntekter og utgifter for 1990, stilt sammen med tilsvarende regnskapstall for 1988 og 1989.

## Offentlige inntekter

Den offentlige forvaltnings løpende inntekter for 1990 er anslått til 393,5 milliarder kroner, mens tilsvarende regnskapstall for 1988 og 1989 var henholdsvis 346,8 og 361,9 milliarder kroner.

Påløpte bruttoskatter i alt unntatt skatter på utvinning av petroleum, som omfatter direkte og indirekte skatter samt trygde- og pensjonspremier, er i 1990 anslått til 281,1 milliarder kroner. Målt i prosent av bruttonasjonalproduktet utenom oljevirkosmhet og sjøfart utgjorde disse bruttoskattene 51,5 prosent i 1990. Tilsvarende andeler for 1988 og 1989 var henholdsvis 52,2 og 51,4 prosent. I 1990 økte de samlede (påløpte) direkte og indirekte skatter på utvinning av petroleum, fra 18,6 milliarder kroner i 1989 til 27,8 milliarder i 1990, etter å falt i perioden 1986 til 1988. Oljeskattens andel av bruttonasjonalproduktet (BNP) var i 1990 4,2 prosent.

Fra 1989 til 1990 økte de offentlige gebyrene med 14,5 prosent, mens veksten mellom 1988 og 1989 var 9,4 prosent. I 1990 utgjorde gebyrene 4,7 prosent av de løpende inntektene.

Statens direkte økonomiske engasjement i oljevirkosmheten har f.o.m 1989 vist overskudd. Statskassens nettoinntekter i form av utbytte på eierkapital i oljevirkosmheten var i 1990 5,2 milliarder kroner, mot 124 millioner kroner i 1989 og nettoutgifter i 1988 på 5,9 milliarder kroner.

## Offentlige utgifter

Offentlige utgifter til kjøp av varer og tjenester, definert som summen av driftsutgifter og bruttorealinvesteringer, har som andel av bruttonasjonalproduktet utenom oljevirkosmhet og sjøfart vist en økning på 0,7 prosentenheter mellom 1989 og 1990. Andelene i 1989 og 1990 var henholdsvis 31,0 prosent og 31,7 prosent.

Bruttorealinvesteringene for offentlig forvaltning ble redusert med 6,6 prosent i løpende priser fra 1989 til 1990, mot en økning på 1,6 prosent fra 1988 til 1989. For statsforvaltningen er investeringene omlag uforandret i løpende priser i 1989 og 1990, mens kommuneforvaltningens bruttorealinvesteringer reduseres med 10,7 prosent.

Subsidiene var i 1990 39,5 milliarder kroner eller 6,0 prosent av BNP. Andelen var omlag den samme i 1989. Stønader til private konsumenter var i 1990 129,2 milliarder kroner, som utgjør 19,5 prosent av BNP. Tilsvarende andel i 1989 var 19,0 prosent.

## Overskudd/Underskudd før lånetransaksjoner

Den offentlige forvaltning har fra og med 1980 hatt et overskudd før lånetransaksjoner. For 1990 er overskuddet anslått til 11,5 milliarder kroner. De tilsvarende tall for 1988 og 1989 var henholdsvis 5,8 og 3,9 milliarder kroner. Tallene for 1989 og 1990 er ikke endelige, og endringer i f.eks påløpte skatter og avgifter kan slå ut i nivået. For statsforvaltningen er det for 1990 anslått et overskudd før lånetransaksjoner på 10,1 milliarder mot 5,2 milliarder kroner i 1989 og 11,0 milliarder kroner i 1988. For kommuneforvaltningen er det for 1990 anslått et underskudd før lånetransaksjoner på 1,5 milliarder kroner. Tilsvarende tall før 1988 og 1989 viste underskudd på henholdsvis 9,5 og 6,6 milliarder kroner.

## Løpende utgifter i offentlig forvaltning etter formål

En fordeling av den offentlige forvaltnings løpende utgifter etter formål viser at sosial trygd og velferd er den største hovedgruppen. I 1990 utgjorde utgiftene under denne hovedgruppe 128,3 milliarder kroner eller 35,8 prosent av de samlede løpende utgifter i offentlig forvaltning. I perioden 1986 til 1990 økte utgiftsandelen til sosial trygd med 3,6 prosentenheter. Helsestell og undervisning hadde deretter de største utgiftsandeler, med henholdsvis 13,0 prosent og 11,6 prosent av de løpende utgifter i 1989. Utgiftsandelene for de to sistnevnte formål endret seg lite i perioden 1986 til 1990.

Tabell 1. Offentlig forvaltning. Utvalgte hovedtall. Absolutte tall og prosent av bruttonasjonalprodukt (BNP)

	1983	1984	1985	1986	1987	1988	1989*	1990*
Mill. kr								
<b>DRIFTSUTGIFTER + BRUTTOREAL- INVESTERINGER I FAST KAPITAL</b>								
Offentlig forvaltning i alt .....	94578	101766	111466	124469	143065	154303	164494	173170
Statsforvaltningen .....	37258	39714	43247	47272	53550	57878	64372	69568
Kommuneforvaltningen .....	57320	62052	68219	77197	89515	96425	100122	103602
<b>OVERFØRINGER TIL PRIVATE</b>								
I alt .....	86665	93627	100755	111094	123588	139173	154796	168848
Subsidier (7).....	24439	25709	26936	29569	31515	33769	36599	39546
Stønader til private konsumenter(10)	62212	67918	73819	81525	92073	105357	118150	129254
Andre innenlandske overføringer (13)	14	0	0	0	0	47	47	48
<b>BRUTTOSKATTER</b>								
I alt .....	193604	216347	248940	246691	275162	283121	291003	308859
Indirekte og direkte skatter på utvinning av petroleum .....	35723	43465	50535	17862	14280	10590	18613	27769
Bruttoskatter unntatt skatter på utvinning av petroleum .....	157881	172882	198405	228829	260882	272531	272390	281090
<b>NETTOSKATTER I ALT (Bruttoskatter - overføringer til private).....</b>	<b>106939</b>	<b>122720</b>	<b>148185</b>	<b>135597</b>	<b>151574</b>	<b>143948</b>	<b>136207</b>	<b>140011</b>
Prosent av BNP								
<b>DRIFTSUTGIFTER + BRUTTOREAL- INVESTERINGER I FAST KAPITAL</b>								
Offentlig forvaltning i alt .....	23.5	22.5	22.3	24.2	25.5	26.5	26.4	26.1
Statsforvaltningen .....	9.3	8.8	8.6	9.2	9.5	9.9	10.3	10.5
Kommuneforvaltningen .....	14.3	13.7	13.6	15.0	15.9	16.5	16.1	15.6
<b>OVERFØRINGER TIL PRIVATE</b>								
I alt .....	21.5	20.7	20.1	21.6	22.0	23.9	24.8	25.5
Subsidier (7).....	6.1	5.7	5.4	5.8	5.6	5.8	5.9	6.0
Stønader til private konsumenter(10)	15.5	15.0	14.8	15.9	16.4	18.1	19.0	19.5
Andre innenlandske overføringer (13)	0.0	0.0	0.0	0.0	0.0	0.0	0.0	0.0
<b>BRUTTOSKATTER</b>								
I alt .....	48.1	47.8	49.8	48.0	49.0	48.5	46.7	46.6
Indirekte og direkte skatter på utvinning av petroleum .....	8.9	9.6	10.1	3.5	2.5	1.8	3.0	4.2
Bruttoskatter unntatt skatter på utvinning av petroleum .....	39.3	38.2	39.7	44.5	46.5	46.7	43.7	42.4
<b>NETTOSKATTER I ALT (Bruttoskatter - overføringer til private).....</b>	<b>26.6</b>	<b>27.1</b>	<b>29.6</b>	<b>26.4</b>	<b>27.0</b>	<b>24.7</b>	<b>21.9</b>	<b>21.1</b>
Prosent av BNP utenom oljevirkosomhet og sjøfart 1)								
<b>DRIFTSUTGIFTER + BRUTTOREAL- INVESTERINGER I FAST KAPITAL</b>								
Offentlig forvaltning i alt .....	29.6	28.9	28.3	27.9	28.9	29.6	31.0	31.7
Statsforvaltningen .....	11.7	11.3	11.0	10.6	10.8	11.1	12.2	12.8
Kommuneforvaltningen .....	17.9	17.6	17.3	17.3	18.1	18.5	18.9	19.0
<b>OVERFØRINGER TIL PRIVATE</b>								
I alt .....	27.1	26.6	25.6	24.9	25.0	26.7	29.2	30.9
Subsidier (7).....	7.7	7.3	6.8	6.6	6.4	6.5	6.9	7.2
Stønader til private konsumenter(10)	19.5	19.3	18.7	18.3	18.6	20.2	22.3	23.7
Andre innenlandske overføringer (13)	0.0	0.0	0.0	0.0	0.0	0.0	0.0	0.0
<b>BRUTTOSKATTER UNNTATT SKATTER PÅ UTVINNING AV PETROLEUM .....</b>								
<b>49.4</b>	<b>49.1</b>	<b>50.4</b>	<b>51.4</b>	<b>52.7</b>	<b>52.2</b>	<b>51.4</b>	<b>51.5</b>	

1) Oljevirkosomhet og sjøfart omfatter utvinning og rørtransport av råolje og naturgass, oljeboring og utenriks sjøfart.

Tabell 2. Offentlig forvaltning. Inntekter etter art. Mill. kr

Inntektsart	Mottakende sektor											
	Offentlig forvaltning i alt 1)			Statsforvaltningen i alt			Kommuneforvaltningen i alt			Sektor for skatteoppreving		
	1988	1989*	1990*	1988	1989	1990*	1988	1989	1990*	1988	1989*	1990*
A. LØPENDE INNTEKTER												
I ALT .....	346752	361910	393464	276329	288672	316964	114817	124034	133032	4316	5224	2943
1. Gebyrer .....	14772	16155	18501	4659	4525	5630	10113	11630	12871	-	-	-
3. Renter .....	43148	45979	48612	40526	43535	45970	2622	2444	2642	-	-	-
4. Aksjeutbytte .....	345	425	1257	345	425	1257	-	-	-	-	-	-
5. Utbytte på eier- kapital i off. forretningsdrift ..	73	138	5254	73	138	5254	-	-	-	-	-	-
Oljevirkosomhet 2) ..	-	124	5222	-	124	5222	-	-	-	-	-	-
Annen virksomhet ..	73	14	32	73	14	32	-	-	-	-	-	-
6. Indirekte skatter	106984	107024	111577	104397	103701	107639	1991	2372	2636	596	951	1302
Mva. og avgift på investeringer ..	62775	60684	62076	63718	60063	61110	-	-	-	-943	621	966
Toll .....	1278	1276	1389	1213	1135	1305	-	-	-	65	141	84
Avg. på utvinning av petroleum (eksklusiv mva.) ..	5758	7747	8769	5487	7536	8769	-	-	-	271	211	0
Andre ind. skatter	37173	37317	39343	33979	34967	36455	1991	2372	2636	1203	-22	252
8. Trygde- og pensjonspremier ..	79632	76584	79993	78900	77642	80124	-	-	-	732	-1058	-131
Medlemspremie ....	30814	27814	29115	30615	28281	29403	-	-	-	199	-467	-288
Arbeidsgiveravgift	48818	48770	50878	48285	49361	50721	-	-	-	533	-591	157
9. Direkte skatter ..	96505	107395	117289	37355	44149	54712	56162	57915	60805	2988	5331	1772
Ord. skatt på inn- tekt og formue unntatt utvinning av petroleum .....	77144	76935	79545	20747	21639	20167	54399	56159	58889	1998	-863	489
Direkte skatt på utv. av petroleum.	4832	10866	19000	6201	6379	17329	-	-	-	-1369	4487	1671
Avgift på arv og gaver .....	497	569	446	497	569	446	-	-	-	-	-	-
Årsavgift på motorvogner .....	1618	1734	1789	1618	1734	1789	-	-	-	-	-	-
Fellesskatt til skattefordelings- fondet .....	10593	15468	14530	8234	13761	14918	-	-	-	2359	1707	-388
Andre dir. skatter	1821	1823	1979	58	67	63	1763	1756	1916	-	-	-
11. Bøter, inndrag- ninger mv. ....	720	744	828	720	744	828	-	-	-	-	-	-
12. Overføringer innen off. forvaltn. 3).	-	-	-	4781	6347	5397	43929	49673	54078	-	-	-
Statskassen .....	-	-	-	-	-	-	17862	20735	23851	-	-	-
Andre statsregn. ..	-	-	-	-	-	-	7699	8930	9311	-	-	-
Trygdeforvaltn. ..	-	-	-	-	-	-	18368	20008	20916	-	-	-
Kommuneforvaltn. ..	-	-	-	4781	6347	5397	-	-	-	-	-	-
13. Overføringer fra Norges Bank .....	4573	7466	10153	4573	7466	10153	-	-	-	-	-	-

1) I kolonnen for Offentlig forvaltning er det ført påløpte skatter, avgifter og subsidier. I kolonnene for Statsforvaltningen og Kommuneforvaltningen er det ført bokførte skatter, avgifter og subsidier. Sektor for skatteoppreving utgjør differansen mellom de påløpte og bokførte tall.

2) Nettodriftsinntekter i statlig petroleumsvirkosomhet.

3) I kolonnen for Offentlig forvaltning er interne overføringer mellom Statsforvaltningen og Kommuneforvaltningen strøket, mens disse er tatt med i undersektorene.

Tabell 2 (forts.). Offentlig forvaltning. Utgifter etter art. Mill. kr

Utgiftsart	Betalende sektor											
	Offentlig forvaltning i alt 1)			Statsforvaltningen i alt			Kommuneforvaltningen i alt			Sektor for skatteoppkreving		
	1988	1989*	1990*	1988	1989	1990*	1988	1989	1990*	1988	1989*	1990*
<b>B. LØPENDE UTGIFTER</b>												
I ALT .....	310417	331094	358354	249393	270000	295448	109735	117114	122381	-1	-	-
2. Driftsutgifter ...	131653	141474	151664	49908	54977	60236	81745	86497	91428	-	-	-
Lønnskostnader ...	86503	92091	98165	26346	28025	30127	60157	64066	68038	-	-	-
Vareinnsats medr. reparasjoner 2)...	45150	49383	53499	23562	26952	30109	21588	22431	23390	-	-	-
3. Renter .....	22671	24706	26001	16442	17847	18627	6229	6859	7374	-	-	-
5. Utbytte på eier- kapital i off. forretningsdrift .	10625	3869	4456	9566	3168	3792	1059	701	664	-	-	-
Oljevirkosomhet 3).	5873	-	-	5873	-	-	-	-	-	-	-	-
Annen virksomhet .	4752	3869	4456	3693	3168	3792	1059	701	664	-	-	-
7. Subsidier .....	33769	36599	39546	29696	32375	35181	4074	4224	4365	-1	-	-
10. Stønader til priv. konsumenter .....	105357	118150	129254	93510	105664	116101	11847	12486	13153	-	-	-
Pensjonsstønader .	57301	62503	67267	57085	62275	67030	216	228	237	-	-	-
Helsestønader ....	11119	11870	13224	6279	7057	8147	4840	4813	5077	-	-	-
Sykepenger mv. ...	12049	12882	13771	12049	12882	13771	-	-	-	-	-	-
Barnetrygd .....	7200	7870	8800	7200	7870	8800	-	-	-	-	-	-
Dagpenger .....	3212	6474	7811	3212	6474	7811	-	-	-	-	-	-
Andre stønader ...	14476	16551	18381	7685	9106	10542	6791	7445	7839	-	-	-
12. Overføringer innen off. forvaltn. 4).	-	-	-	43929	49673	54078	4781	6347	5397	-	-	-
Statskassen .....	-	-	-	-	-	-	1572	1320	1093	-	-	-
Andre statsregn. .	-	-	-	-	-	-	309	277	232	-	-	-
Trygdeforvaltn. ..	-	-	-	-	-	-	2900	4750	4072	-	-	-
Kommuneforvaltn. .	-	-	-	43929	49673	54078	-	-	-	-	-	-
13. Andre innenlandske overføringer.....	47	47	48	47	47	48	-	-	-	-	-	-
14. Overføringer til utlandet .....	6295	6249	7385	6295	6249	7385	-	-	-	-	-	-
<b>C. BRUTTOSPARING</b>												
(A-B) .....	36335	30816	35110	26936	18672	21516	5082	6920	10651	4317	5224	2943
1. Bruttorealinvest.	22650	23020	21506	7970	9395	9332	14680	13625	12174	-	-	-
2. Nettokjøp av fast eiendom .....	-1538	-1526	-1369	-1416	-1407	-1310	-122	-119	-59	-	-	-
3. Nettofinansinvest. (C-C1-C2) .....	15223	9322	14973	20382	10684	13494	-9476	-6586	-1464	4317	5224	2943
a) Utgiftsført (netto) kapital- innskudd i statens forretningsdrift .	9421	5456	3428	9421	5456	3428	-	-	-	-	-	-
Av dette:												
Oljevirkosomhet 5).	8037	4702	3911	8037	4702	3911	-	-	-	-	-	-
b) Overskudd før lånetransaksjoner	5802	3866	11545	10961	5228	10066	-9476	-6586	-1464	4317	5224	2943
<b>Spesifikasjoner:</b>												
Offentlig konsum ....	122237	131085	139291	46537	51865	56144	75700	79220	83147	-	-	-
Driftsutgifter ....	131653	141474	151664	49908	54977	60236	81745	86497	91428	-	-	-
+ Kapitalslit .....	5356	5766	6128	1288	1413	1538	4068	4353	4590	-	-	-
- Gebyrer .....	14772	16155	18501	4659	4525	5630	10113	11630	12871	-	-	-

1) Se note 1 tabell 2.

2) Inklusive motorvognavgifter betalt av offentlig forvaltning.

3) Nettodriftsutgifter i statlig petroleumsvirksomhet.

4) Se note 3 tabell 2.

5) Bruttorealinvesteringer i statlig petroleumsvirksomhet.

Tabell 3. Statsforvaltningen. Inntekter etter art. Bokførte tall. Mill. kr

Inntektsart	Mottakende sektor											
	Statsforvaltningen i alt			Statskassen			Andre statsregnskap			Trygdeforvaltningen		
	1988	1989	1990*	1988	1989	1990*	1988	1989	1990*	1988	1989	1990*
A. LØPENDE INNTEKTER												
I ALT .....	276329	288672	316964	179318	189674	213828	18878	24608	27052	110961	123585	126757
1. Gebyrer .....	4659	4525	5630	4459	4304	5376	94	105	93	106	116	161
3. Renter .....	40526	43535	45970	34943	37989	39067	879	608	600	4704	4938	6303
4. Aksjeutbytte .....	345	425	1257	344	425	1256	1	-	1	-	-	-
5. Utbytte på eierkapital i off. forretningsdrift .	73	138	5254	73	138	5254	-	-	-	-	-	-
Oljevirkosomhet 1).	-	124	5222	-	124	5222	-	-	-	-	-	-
Annen virksomhet .	73	14	32	73	14	32	-	-	-	-	-	-
6. Indirekte skatter	104397	103701	107639	102355	101786	105626	1868	1742	1829	174	173	184
Mva. og avgift på investeringer .	63718	60063	61110	63718	60063	61110	-	-	-	-	-	-
Toll .....	1213	1135	1305	1213	1135	1305	-	-	-	-	-	-
Avg. på utvinning av petroleum (eksklusive mva.).	5487	7536	8769	5487	7536	8769	-	-	-	-	-	-
Andre ind. skatter	33979	34967	36455	31937	33052	34442	1868	1742	1829	174	173	184
8. Trygde- og pensjonspremier ..	78900	77642	80124	-	-	-	4426	5082	5477	74474	72560	74647
Medlemspremie ....	30615	28281	29403	-	-	-	906	1025	1104	29709	27256	28299
Arbeidsgiveravgift	48285	49361	50721	-	-	-	3520	4057	4373	44765	45304	46348
9. Direkte skatter ..	37355	44149	54712	29063	30321	39731	8292	13828	14981	-	-	-
Ord. skatt på inntekt og formue unntatt utvinning av petroleum .....	20747	21639	20167	20747	21639	20167	-	-	-	-	-	-
Direkte skatt på utv. av petroleum.	6201	6379	17329	6201	6379	17329	-	-	-	-	-	-
Avgift på arv og gaver .....	497	569	446	497	569	446	-	-	-	-	-	-
Årsavgift på motorvogner 2)....	1618	1734	1789	1618	1734	1789	-	-	-	-	-	-
Felleskatt til skattefordelingsfondet .....	8234	13761	14918	-	-	-	8234	13761	14918	-	-	-
Andre dir. skatter	58	67	63	-	-	-	58	67	63	-	-	-
11. Bøter, inndragninger mv. ....	720	744	828	599	718	801	121	26	27	-	-	-
12. Overføringer innen off. forvaltn. 3).	4781	6347	5397	2909	6527	6564	3197	3217	4044	31503	45798	45462
Statskassen .....	-	-	-	-	-	-	2755	2940	3799	28603	41048	41390
Andre statsregn. .	-	-	-	1324	5207	5471	-	-	-	-	-	-
Trygdeforvaltn. .	-	-	-	13	-	-	133	-	13	-	-	-
Kommuneforvaltn. .	4781	6347	5397	1572	1320	1093	309	277	232	2900	4750	4072
13. Overføringer fra Norges Bank .....	4573	7466	10153	4573	7466	10153	-	-	-	-	-	-
Spesifikasjoner:												
Skatter og avg. på olje- og gassutv. ...	11688	13915	26098	11688	13915	26098	-	-	-	-	-	-
Bruttoskatter i alt (6+8+9) .....	220652	225492	242475	131418	132107	145357	14586	20652	22287	74648	72733	74831

1) Nettodriftsinntekter i statlig petroleumsvirksomhet.

2) Den del av årsavgiften som er betalt av private konsumenter.

3) I kolonnen for Statsforvaltningen i alt er interne overføringer mellom de ulike undersektorene strøket, mens disse er tatt med i undersektorene.

Tabell 3 (forts.). Statsforvaltningen. Utgifter etter art. Bokførte tall. Mill. kr

Utgiftsart	Betalende sektor											
	Statsforvaltningen i alt			Statskassen			Andre statsregnskap			Trygde- forvaltningen		
	1988	1989	1990*	1988	1989	1990*	1988	1989	1990*	1988	1989	1990*
<b>B. LØPENDE UTGIFTER</b>												
I ALT .....	249393	270000	295448	158445	176582	200700	17366	23771	24820	106410	118842	120601
2. Driftsutgifter ...	49908	54977	60236	48047	53002	58188	256	283	284	1605	1692	1764
Lønnskostnader ...	26346	28025	30127	25111	26683	28722	88	129	152	1147	1213	1253
Vareinnsats medr. reparasjoner 1)...	23562	26952	30109	22936	26319	29466	168	154	132	458	479	511
3. Renter .....	16442	17847	18627	16322	17170	18019	120	677	608	0	0	-
5. Utbytte på eier- kapital i off. forretningsdrift .	9566	3168	3792	9566	3168	3792	-	-	-	-	-	-
Oljevirkosomhet 2).	5873	-	-	5873	-	-	-	-	-	-	-	-
Annen virksomhet .	3693	3168	3792	3693	3168	3792	-	-	-	-	-	-
7. Subsidier .....	29696	32375	35181	26264	28895	31629	3423	3470	3539	9	10	13
10. Stønader til priv. konsumenter .....	93510	105664	116101	2731	3375	12647	4497	5157	5559	86282	97132	97895
Pensjonsstønader .	57085	62275	67030	15	15	22	4474	5130	5533	52596	57130	61475
Helsestønader ....	6279	7057	8147	-	-	-	0	0	0	6279	7057	8147
Sykepengar mv. ...	12049	12882	13771	-	-	-	-	-	-	12049	12882	13771
Barnetrygd .....	7200	7870	8800	-	-	8800	-	-	-	7200	7870	-
Dagpengar .....	3212	6474	7811	-	-	-	-	-	-	3212	6474	7811
Andre stønader ...	7685	9106	10542	2716	3360	3825	23	27	26	4946	5719	6691
12. Overføringer innen off. forvaltn. 3).	43929	49673	54078	49220	64723	69040	9023	14137	14782	18514	20008	20929
Statskassen .....	-	-	-	-	-	-	1324	5207	5471	13	-	-
Andre statsregn. .	-	-	-	2755	2940	3799	-	-	-	133	-	13
Trygdeforvaltn. .	-	-	-	28603	41048	41390	-	-	-	-	-	-
Kommuneforvaltn. .	43929	49673	54078	17862	20735	23851	7699	8930	9311	18368	20008	20916
13. Andre innenlandske overføringer.....	47	47	48	-	-	-	47	47	48	-	-	-
14. Overføringer til utlandet .....	6295	6249	7385	6295	6249	7385	-	-	0	-	-	-
<b>C. BRUTTOSPARING</b>												
(A-B) .....	26936	18672	21516	20873	13092	13128	1512	837	2232	4551	4743	6156
1. Bruttorealinvest.	7970	9395	9332	6150	7553	7613	1785	1788	1671	35	54	48
2. Nettokjøp av fast eiendom .....	-1416	-1407	-1310	-27	83	93	-1389	-1490	-1403	-	-	-
3. Nettofinansinvest. (C-C1-C2) .....	20382	10684	13494	14750	5456	5422	1116	539	1964	4516	4689	6108
a) Utgiftsført (netto) kapital- innskudd i statens forretningsdrift .	9421	5456	3428	9421	5456	3428	-	-	-	-	-	-
Av dette:												
Oljevirkosomhet 4).	8037	4702	3911	8037	4702	3911	-	-	-	-	-	-
b) Overskudd før lånetransaksjoner (3-3a) .....	10961	5228	10066	5329	0	1994	1116	539	1964	4516	4689	6108
<b>Spesifikasjoner:</b>												
Offentlig konsum ....	46537	51865	56144	44876	50111	54350	162	178	191	1499	1576	1603
Driftsutgifter ....	49908	54977	60236	48047	53002	58188	256	283	284	1605	1692	1764
+ Kapitalslit.....	1288	1413	1538	1288	1413	1538	-	-	-	-	-	-
- Gebyrer.....	4659	4525	5630	4459	4304	5376	94	105	93	106	116	161

1) Inklusive motorvognavgifter betalt av statlig forvaltning.

2) Nettodriftsutgifter i statlig petroleumsvirksomhet.

3) I kolonnen for Statsforvaltningen i alt er interne overføringer mellom de ulike undersektorene strøket, mens disse er tatt med i kolonnene for undersektorene.

4) Bruttorealinvesteringer i statlig petroleumsvirksomhet.

Tabell 4. Kommuneforvaltningen. Inntekter og utgifter etter art. Bokførte tall. Mill. kr

Inntekts-/utgiftsart	Kommuneforvaltningen i alt			Kommuner			Fylkeskommuner		
	1988	1989	1990*	1988	1989	1990*	1988	1989	1990*
A. LØPENDE INNTEKTER .....	114817	124034	133032	79631	85139	91058	36577	40349	43478
1. Gebyrer .....	10113	11630	12871	8566	9605	10545	1547	2025	2326
3. Renter .....	2622	2444	2642	2163	1999	2121	459	445	521
6. Indirekte skatter .....	1991	2372	2636	1991	2372	2636	-	-	-
9. Direkte skatter .....	56162	57915	60805	40673	41466	43687	15489	16449	17118
Ordinær skatt på inntekt og formue .....	54399	56159	58889	39103	39923	42009	15296	16236	16880
Andre direkte skatter .....	1763	1756	1916	1570	1543	1678	193	213	238
12. Overføringer innen off. forv. 1)	43929	49673	54078	26238	29697	32069	19082	21430	23513
Statskassen .....	17862	20735	23851	10797	12851	14517	7065	7884	9334
Andre statsregnskap .....	7699	8930	9311	3788	4309	4426	3911	4621	4885
Trygdeforvaltningen .....	18368	20008	20916	10705	11518	12034	7663	8490	8882
Kommuneforvaltningen .....	-	-	-	948	1019	1092	443	435	412
B. LØPENDE UTGIFTER .....	109735	117114	122381	76026	81380	84074	35100	37188	39811
2. Driftsutgifter .....	81745	86497	91428	56065	59211	61974	25680	27286	29454
Lønnskostnader .....	60157	64066	68038	41470	44190	46577	18687	19876	21461
Vareinnsats medregnet repara- sjoner 2).....	21588	22431	23390	14595	15021	15397	6993	7410	7993
3. Renter .....	6229	6859	7374	4879	5460	5923	1350	1399	1451
5. Utbytte på eierkapital i offentlig forretningsdrift .....	1059	701	664	877	505	505	182	196	159
7. Subsidiar .....	4074	4224	4365	1666	1743	1759	2408	2481	2606
10. Stønader til private konsumenter	11847	12486	13153	8891	9578	10190	2956	2908	2963
Pensjonsstønader .....	216	228	237	216	228	237	-	-	-
Helsestønader .....	4840	4813	5077	2546	2582	2804	2294	2231	2273
Andre stønader .....	6791	7445	7839	6129	6768	7149	662	677	690
12. Overføringer innen off. forv. 1)	4781	6347	5397	3648	4883	3723	2524	2918	3178
Statskassen .....	1572	1320	1093	191	204	-	1381	1116	1093
Andre statsregnskap .....	309	277	232	309	265	232	-	12	-
Trygdeforvaltningen .....	2900	4750	4072	2705	3979	3079	195	771	993
Kommuneforvaltningen .....	-	-	-	443	435	412	948	1019	1092
C. BRUTTOSPARING (A-B) .....	5082	6920	10651	3605	3759	6984	1477	3161	3667
1. Bruttoinvesteringer .....	14680	13625	12174	11435	9924	8835	3245	3701	3339
2. Nettokjøp av fast eiendom 3)....	-122	-119	-59	-122	-119	-59	-	-	-
3. Nettofinansinvestering (C-C1-C2)	-9476	-6586	-1464	-7708	-6046	-1792	-1768	-540	328
a) Utgiftsført (netto) kapital- innskudd .....	-	-	-	-	-	-	-	-	-
b) Overskudd før lånetransaksj..	-9476	-6586	-1464	-7708	-6046	-1792	-1768	-540	328
Spesifikasjoner:									
Bruttoskatter i alt (6+9) .....	58153	60287	63441	42664	43838	46323	15489	16449	17118
Offentlig konsum .....	75700	79220	83147	..	..	..	..	..	..
Driftsutgifter .....	81745	86497	91428	..	..	..	..	..	..
+ Kapitalslit .....	4068	4353	4590	..	..	..	..	..	..
- Gebyrer .....	10113	11630	12871	..	..	..	..	..	..

1) I kolonnen for Kommuneforvaltningen i alt er interne overføringer mellom kommuner og fylkeskommuner strøket.

2) Inklusive motorvognavgifter betalt av kommunal forvaltning.

3) Salg av festetomter i Oslo.



Tabell 5. Offentlig forvaltning 1). Løpende utgifter etter formål. 1986 - 1990. Mill. kr

	1986	1987	1988	1989	1990*
01-14. Løpende utgifter i alt .....	250427	283549	310417	331094	358354
01. Alminnelig offentlig tjenesteyting .....	13798	15467	17806	18580	20306
02. Forsvar .....	16433	19044	19124	21423	23774
03. Politi, rettsvesen mv. ....	4394	5245	5568	5968	6429
04. Undervisning .....	28697	32264	34877	38586	41419
Av dette					
041 Grunnskoler og førskoler .....	12542	13956	14818	15462	16237
042 Videregående skoler .....	7770	8670	8670	9010	9637
043 Universiteter og høyskoler .....	4517	5208	5823	6463	7070
05. Helsestell .....	33923	39001	41913	43562	46567
Av dette					
051 Helseinstitusjoner .....	21332	24489	27581	30499	32225
06. Sosial trygd og velferd .....	80579	91429	104969	117993	128301
Av dette					
061 Sosial trygd og sosialhjelp .....	69430	78019	89580	100881	110637
07. Boliger og nærmiljø .....	4208	4851	5337	5865	6096
08. Kultur, fritid og religion .....	5981	6832	7320	7578	7922
09. Energi .....	2157	5407	8486	1836	2738
10. Næringsøkonomiske formål i primær- næringene .....	12593	13645	14369	15577	16427
11. Næringsøkonomiske formål i sekundær- næringene .....	3367	2690	3056	2550	3896
12. Næringsøkonomiske formål i samferdsel ...	14153	15690	16666	17193	17877
13. Andre næringsøkonomiske formål .....	7043	7032	7344	8765	9341
14. Andre formål .....	23101	24952	23582	25618	27260
Av dette					
1401 Renter .....	22324	24061	22670	24706	25794

1) I tabellen for Offentlig forvaltning er interne overføringer mellom Statsforvaltningen og Kommuneforvaltningen strøket, mens disse er tatt med i undersektorene.

Tabell 5 (forts.). Offentlig forvaltning. Løpende utgifter etter formål. Prosent. 1986 - 1990.

	1986	1987	1988	1989	1990*
01-14. Løpende utgifter i alt 1) .....	100.0	100.0	100.0	100.0	100.0
01. Alminnelig offentlig tjenesteyting .....	5.5	5.5	5.7	5.6	5.7
02. Forsvar .....	6.6	6.7	6.2	6.5	6.6
03. Politi, rettsvesen mv. ....	1.8	1.8	1.8	1.8	1.8
04. Undervisning .....	11.5	11.4	11.2	11.7	11.6
Av dette					
041 Grunnskoler og førskoler .....	5.0	4.9	4.8	4.7	4.5
042 Videregående skoler .....	3.1	3.1	2.8	2.7	2.7
043 Universiteter og høyskoler .....	1.8	1.8	1.9	2.0	2.0
05. Helsestell .....	13.5	13.8	13.5	13.2	13.0
Av dette					
051 Helseinstitusjoner .....	8.5	8.6	8.9	9.2	9.0
06. Sosial trygd og velferd .....	32.2	32.2	33.8	35.6	35.8
Av dette					
061 Sosial trygd og sosialhjelp .....	27.7	27.5	28.9	30.5	30.9
07. Boliger og nærmiljø .....	1.7	1.7	1.7	1.8	1.7
08. Kultur, fritid og religion .....	2.4	2.4	2.4	2.3	2.2
09. Energi .....	0.9	1.9	2.7	0.6	0.8
10. Næringsøkonomiske formål i primær- næringene .....	5.0	4.8	4.6	4.7	4.6
11. Næringsøkonomiske formål i sekundær- næringene .....	1.3	0.9	1.0	0.8	1.1
12. Næringsøkonomiske formål i samferdsel ...	5.7	5.5	5.4	5.2	5.0
13. Andre næringsøkonomiske formål .....	2.8	2.5	2.4	2.6	2.6
14. Andre formål .....	9.2	8.8	7.6	7.7	7.6

Tabell 6. Statsforvaltningen. Løpende utgifter etter formål. 1986 - 1990. Mill. kr

	1986	1987	1988	1989	1990*
01-14. Løpende utgifter i alt .....	203338	227794	249393	270000	295448
01. Alminnelig offentlig tjenesteyting .....	9577	10396	11999	12492	13933
02. Forsvar .....	16439	19042	19123	21415	23770
03. Polit, rettsvesen mv. ....	3481	4227	4470	4836	5246
04. Undervisning .....	17037	18166	20396	23961	26808
Av dette					
041 Grunnskoler og førskoler .....	4885	4589	5053	5596	5671
042 Videregående skoler .....	5221	5636	5738	5911	6751
043 Universiteter og høyskoler .....	4685	5209	5823	6736	7300
05. Helsestell .....	20833	24504	26183	28787	30984
Av dette					
051 Helseinstitusjoner .....	14419	17013	18685	20951	22121
06. Sosial trygd og velferd .....	71762	80515	92360	103811	113268
Av dette					
061 Sosial trygd og sosialhjelp .....	68140	76460	87759	98645	107467
07. Boliger og nærmiljø .....	2161	2490	2870	3541	3724
08. Kultur, fritid og religion .....	2571	2816	3119	3298	3414
09. Energi .....	2335	5922	8519	1933	2858
10. Næringsøkonomiske formål i primær- næringene .....	12417	13458	14182	15379	16239
11. Næringsøkonomiske formål i sekundær- næringene .....	3367	2690	3086	2613	3962
12. Næringsøkonomiske formål i samferdsel ...	9769	10712	11404	12311	12837
13. Andre næringsøkonomiske formål .....	7287	7076	7352	8767	9938
14. Andre formål .....	24302	25780	24330	26856	28467
Av dette					
1401 Renter .....	17811	18923	16442	17847	18627

Tabell 6 (forts.). Statsforvaltningen. Løpende utgifter etter formål. Prosent. 1986 - 1990.

	1986	1987	1988	1989	1990*
01-14. Løpende utgifter i alt 1) .....	100.0	100.0	100.0	100.0	100.0
01. Alminnelig offentlig tjenesteyting .....	4.7	4.6	4.8	4.6	4.7
02. Forsvar .....	8.1	8.4	7.7	7.9	8.0
03. Polit, rettsvesen mv. ....	1.7	1.9	1.8	1.8	1.8
04. Undervisning .....	8.4	8.0	8.2	8.9	9.1
Av dette					
041 Grunnskoler og førskoler .....	2.4	2.0	2.0	2.1	1.9
042 Videregående skoler .....	2.6	2.5	2.3	2.2	2.3
043 Universiteter og høyskoler .....	2.3	2.3	2.3	2.5	2.5
05. Helsestell .....	10.2	10.8	10.5	10.7	10.5
Av dette					
051 Helseinstitusjoner .....	7.1	7.5	7.5	7.8	7.5
06. Sosial trygd og velferd .....	35.3	35.3	37.0	38.4	38.3
Av dette					
061 Sosial trygd og sosialhjelp .....	33.5	33.6	35.2	36.5	36.4
07. Boliger og nærmiljø .....	1.1	1.1	1.2	1.3	1.3
08. Kultur, fritid og religion .....	1.3	1.2	1.3	1.2	1.2
09. Energi .....	1.1	2.6	3.4	0.7	1.0
10. Næringsøkonomiske formål i primær- næringene .....	6.1	5.9	5.7	5.7	5.5
11. Næringsøkonomiske formål i sekundær- næringene .....	1.7	1.2	1.2	1.0	1.3
12. Næringsøkonomiske formål i samferdsel ...	4.8	4.7	4.6	4.6	4.3
13. Andre næringsøkonomiske formål .....	3.6	3.1	2.9	3.2	3.4
14. Andre formål .....	12.0	11.3	9.8	9.9	9.6

Tabell 7. Kommuneforvaltningen. Løpende utgifter etter formål. 1986 - 1990 1), Mill. kr

	1986	1987	1988	1989	1990*
01-14. Løpende utgifter i alt .....	85050	97881	109735	117114	122381
01. Alminnelig offentlig tjenesteyting .....	4222	5071	5807	6102	6376
02. Forsvar .....	21	26	23	23	24
03. Politi, rettsvesen mv. ....	915	1021	1101	1132	1183
04. Undervisning .....	20106	22471	23880	25403	26545
Av dette					
041 Grunnskoler og førskoler .....	12087	13536	14386	15006	15681
042 Videregående skoler .....	6247	6854	7239	7895	8250
043 Universiteter og høyskoler .....	3	3	2	-	-
05. Helsestell .....	28075	31916	34804	35363	36953
Av dette					
051 Helseinstitusjoner .....	20285	23065	26504	29672	31006
06. Sosial trygd og velferd .....	12809	16303	20563	24717	25829
Av dette					
061 Sosial trygd og sosialhjelp .....	2032	3568	6366	8711	9103
07. Boliger og nærmiljø .....	2209	2541	2691	2657	2776
08. Kultur, fritid og religion .....	3883	4411	4653	4722	4934
09. Energi .....	-169	-506	-27	-95	-99
10. Næringsøkonomiske formål i primær- næringene .....	209	230	230	244	255
11. Næringsøkonomiske formål i sekundær- næringene .....	-	-	-	-	-
12. Næringsøkonomiske formål i samferdsel ...	7389	8215	8655	8395	8773
13. Andre næringsøkonomiske formål .....	498	510	568	1048	1095
14. Andre formål .....	4883	5672	6787	7403	7736
Av dette					
1401 Renter .....	4513	5138	6228	6859	7167

1) Regnskapstallen før 1989 brukes som fordelingsnøkkel før anslagene i 1990.

Tabell 7 (forts.). Kommuneforvaltningen. Løpende utgifter etter formål. Prosent. 1986 - 1990.

	1986	1987	1988	1989	1990*
01-14. Løpende utgifter i alt .....	100.0	100.0	100.0	100.0	100.0
01. Alminnelig offentlig tjenesteyting .....	5.0	5.2	5.3	5.2	5.2
02. Forsvar .....	0.0	0.0	0.0	0.0	0.0
03. Politi, rettsvesen mv. ....	1.1	1.0	1.0	1.0	1.0
04. Undervisning .....	23.6	23.0	21.8	21.7	21.7
Av dette					
041 Grunnskoler og førskoler .....	14.2	13.8	13.1	12.8	12.8
042 Videregående skoler .....	7.3	7.0	6.6	6.7	6.7
05. Helsestell .....	33.0	32.6	31.7	30.2	30.2
Av dette					
051 Helseinstitusjoner .....	23.9	23.6	24.2	25.3	25.3
06. Sosial trygd og velferd .....	15.1	16.7	18.7	21.1	21.1
Av dette					
061 Sosial trygd og sosialhjelp .....	2.4	3.6	5.8	7.4	7.4
07. Boliger og nærmiljø .....	2.6	2.6	2.5	2.3	2.3
08. Kultur, fritid og religion .....	4.6	4.5	4.2	4.0	4.0
09. Energi .....	-0.2	-0.5	0.0	-0.1	-0.1
10. Næringsøkonomiske formål i primær- næringene .....	0.2	0.2	0.2	0.2	0.2
11. Næringsøkonomiske formål i sekundær- næringene .....	0.0	0.0	0.0	0.0	0.0
12. Næringsøkonomiske formål i samferdsel ...	8.7	8.4	7.9	7.2	7.2
13. Andre næringsøkonomiske formål .....	0.6	0.5	0.5	0.9	0.9
14. Andre formål .....	5.7	5.8	6.2	6.3	6.3

## **PUBLIKASJONER UTSENDT I MARS 1991**

**BANK- OG KREDITSTATISTIKK AKTUELLE TALL** (BK; 5-8/91). I publikasjonen publiseres løpende regnskapsstatistikk for banker, kredittforetak, finansieringsselskaper mv. så snart tallene foreligger. Sidetall 24-33, 30 kr ISSN 0333-1504

**BYGGEKOSTNADSIKSEKS FOR BOLIGER VEKTER OG REPRESENTANTVARER 1990/** Peder Næs (RAPP; 91/3). I rapporten beregnes byggekostnadsindekser for boliger basert på prisutviklingen til innsatsfaktorene arbeidskraft, materialer og maskiner. Indeksene skal måle endringer i entreprenøren/bedriftens kostnader ved oppføring av likeverdige bygninger. Vektgrunnlaget og representantvarerne bygger på undersøkelser Statistisk sentralbyrå har gjort av til sammen 31 utvalgte byggeprosjekter hovedsakelig fullført i årene 1986-1988. Indeksene beregnes etter den samme formel og de samme prinsipper som tidligere. Sidetall 70, 80 kr ISBN 82-537-3026-8 ISSN 0332-8422

**COMMODITY LIST EDITION IN ENGLISH OF STATISTISK VAREFORTEGNELSE FOR UTENRIKSHANDELEN 1991 SUPPLEMENT TO MONTHLY BULLETIN OF EXTERNAL TRADE 1991 AND EXTERNAL TRADE 1991** (NOS B; 952). Sidetall 138 ISBN 82-537-3006-3 ISSN 0333-2896

**JORDBRUKSSTATISTIKK 1989** (NOS B; 954). Hefet inneholder den årlige statistikken over avlingene i jordbruk og hagebruk, kjøttkontroll, ulike investerings tiltak i jordbruket, inntekt og formue mv. Det er også med en oversikt over priser på jordbruksprodukt og produksjonsmiddel. Sidetall 143, 70 kr ISBN 82-537-3009-8 ISSN 0078-1894

**MÅNEDSSTATISTIKK OVER UTENRIKSHANDELEN** (MU; JANUAR 1991). Gir i et fast tabelloppsett hovedtall for utenrikshandelen og i mer detaljerte tabeller innførselen og utførselen av varer. Sidetall 70, 30 kr ISSN 0332-6403

**SOSIALSTATISTIKK 1989** (NOS B; 956). Inneholder opplysninger om sosialhjelp, barnevern, edruskapsvern og eldreomsorg. Sidetall 127, 70 kr ISBN 82-537-3022-5 ISSN 0333-2055

**STATISTISK VAREFORTEGNELSE FOR UTENRIKSHANDELEN 1991** (NOS B; 951). Fortegnelsen er et vedlegg til årspublikasjonen Utenrikshandel, og til januarheftet av publikasjonen Månedstatistikk over utenrikshandelen. Varefortegnelsen er i samsvar med varespesifikasjonene i tolltariffen. Sidetall 169, ISBN 82-537-3005-5 ISSN 0800-904X

**STATISTISK UKEHEFTE** (SU; 10-12/91). Ukeheftene gir foruten korttidsstatistikk en løpende presentasjon av hovedresultater fra all ny statistikk etterhvert som den utkommer. Sidetall 25-53, 30 kr ISSN 0550-0567

**ØKONOMISKE ANALYSER** (ØA 91/2) inneholder følgende artikler: Om noen tiltak mot arbeidsledighet, MOSART – En mikrosimuleringsmodell for utdanning og arbeidsstyrke, Utslipp til luft og økonomisk utvikling i Norge 1985-88. Sidetall 45, 40 kr ISBN 82-537-3029-2 ISSN 0800-4110

## **PUBLIKASJONER UNDER UTSENDING I APRIL 1991**

Fiskeristatistikk 1988-1989 (NOS B; 957) Sidetall 140, 70 kr

Reiselivsstatistikk 1989 (NOS B; 953) Sidetall 122, 70 kr

Olje- og gassvirksomhet 4. kvartal 1990. Statistikk og analyse (NOS B; 958) Sidetall 84, 60 kr

Befolkningsstatistikk 1991 Hefte I Endringstal for kommunar 1989-1991 (NOS B; 963) Sidetall 55, 60 kr

Familie- og yrkesundersøkelsen 1988 (NOS B; 959) Sidetall 187, 80 kr

Naturressurser og miljø, 1990 Energi, luft, fisk, skog, jordbruk, holdninger til miljøproblemer, OECDs miljøtilstandsrapport (RAPP; 91/1) Sidetall 160, 90 kr

PUBLIKASJONENE ER TIL SALGS I BOKHANDLENE

## STATISTIKK SOM VENTES PUBLISERT I KOMMENDE UKE

Tittel/emne	Planlagt publiserings- dato	Publiserings- måte
Revidert nasjonalregnskapsstatistikk for 1988-1990 .....	07.05.	Aktuell statistikk og Teledata
Økonomiske analyser nr. 4/91 .....	07.05.	"
Konsumprisindeksen, 15. april 1991 .....	10.05.	"
Byggekostnadsindeks for boliger, april 1991 .....	08.05	Statistisk ukehefte
Godstransport med lastebil over grensen .....	08.05.	"
Lastebiltransport .....	08.05.	"
Prisindeks for engroshandel, 1. kvartal 1991 .....	08.05.	"
Produksjonen i oljeutvinning, bergverksdrift, industri og kraftforsyning, mars 1991 .....	08.05.	"
Volum- og prisindekser for utenrikshandelen i 1. kvartal 1991 .....	08.05.	"

## UKE-, MÅNEDS- OG KVARTALSPUBLIKASJONER

**Abonnementsprisene for SSBs uke-, måneds- og kvartalspublikasjoner er  
for året 1991 fastsatt til:**

	Pr. år	Pr. hefte
Statistisk ukehefte (SU) .....	kr 500	30
Statistisk månedshefte (SM) .....	kr 400	50
Månedsstatistikk over utenrikshandelen (MU) .....	kr 290	30
Bank- og kredittstatistikk. Aktuelle tall (BK) .....	kr 420	30
Økonomiske analyser (ØA) .....	kr 300	40 <sup>2)</sup>
Regionalstatistikk (RS) .....	kr 410 <sup>1)</sup>	-
Byggearealstatistikk, kvartalspublikasjon (NOS) .....	kr 190	50
Olje- og gassvirksomhet, kvartalspublikasjon (NOS) .....	kr 200	50
Samfunnsspeilet (SP) .....	kr 100	40
Byggekostnadsindeks (BKI) .....	kr 210	-
Konsumprisindeks og prisindeks for førstegangs omsetning innenlands (KPI) .....	kr 220	-

1) Perm kr 50,- kommer evt. i tillegg.

2) Nr. 1 kr 60,-

## SYSTEMATISK OVERSIKT OVER EMNEGRUPPENE

0 GENERELLE EMNER

- 00 Generelle emner, nasjonalt
- 01 Generelle emner, regionalt
- 09 Andre generelle emner

1 NATURRESSURSER OG NATURMILJØ

- 10 Ressurs- og miljøregnskap og andre generelle ressurs- og miljøemner
- 11 Areal
- 12 Energi
- 13 Luft
- 14 Vann
- 15 Mineraler
- 16 Skog og planteliv
- 17 Dyreliv
- 18 Naturmiljø - levekår og økonomi
- 19 Andre ressurs- og miljøemner

2 SOSIODEMOGRAFISKE EMNER

- 20 Generelle sosiodemografiske emner
- 21 Befolkning
- 22 Helseforhold og helsetjeneste
- 23 Utdanning og skolevesen
- 24 Kulturelle forhold, generell tidsbruk, ferie og fritid
- 25 Sosiale forhold og sosialvesen
- 26 Rettsforhold og rettsvesen
- 27 Levekår ellers
- 29 Andre sosiodemografiske emner

3 SOSIOØKONOMISKE EMNER

- 30 Generelle sosioøkonomiske emner
- 31 Folketellinger
- 32 Arbeidskraft
- 33 Lønn
- 34 Personlig inntekt og formue
- 35 Personlig forbruk
- 36 Boliger og boforhold
- 39 Andre sosioøkonomiske emner

4 NÆRINGSØKONOMISKE EMNER

- 40 Generelle næringsøkonomiske emner
- 41 Jordbruk, skogbruk, jakt, fiske og fangst
- 42 Oljeutvinning, bergverksdrift, industri og kraftforsyning
- 43 Bygge- og anleggsvirksomhet
- 44 Utenrikshandel
- 45 Varehandel
- 46 Samferdsel og reiselinje
- 47 Tjenesteyting
- 49 Andre næringsøkonomiske emner

5 SAMFUNNSØKONOMISKE EMNER

- 50 Nasjonalregnskap og andre generelle samfunnsøkonomiske emner
- 51 Offentlig forvaltning
- 52 Finansinstitusjoner, penger og kreditt
- 53 Konjunkturer
- 59 Andre samfunnsøkonomiske emner

6 SAMFUNNSORGANISATORISKE EMNER

- 60 Generelle samfunnsorganisasjonelle emner
- 61 Administrative emner
- 62 Politiske emner
- 69 Andre samfunnsorganisasjonelle emner

## STANDARDTEGN

Tall kan ikke forekomme	.	Mindre enn 0,5 av den brukte enheten	0
Oppgave mangler	..	Foreløpige tall	*
Oppgave mangler foreløpig	...	Brudd i den loddrette serien	—
Tall kan ikke offentliggjøres	:	Brudd i den vannrette serien	
Null	-		