

Statistisk ukehefte



STATISTISK SENTRALBYRÅ

Oslo: Postboks 8131 Dep
0033 Oslo 1
Tlf. (02) *86 45 00

Kongsvinger:
Postuttak
2201 Kongsvinger
Tlf. (066) *85 000

Nr. 7/91

13. februar 1991

INNHOOLD

Emne	Side
21 Folketallet i fylker og kommuner, 1. januar 1991.....	1
24 Museer og samlinger, 1989.....	7
33 Lønnsstatistikk for ansatte i varehandel, 1. september 1990.....	12
35 Konsumprisindeksen, 15. januar 1991.....	16
40 Konkurser åpnet, 1990.....	28
42 Produsentprisindeksen, januar 1991.....	35
43 Byggearealstatistikk. Endelige tall, 1990.....	37
43 Byggekostnadsindeks for boliger, januar 1991.....	43
43 Prisindeks for enebolig, 3. kvartal 1990.....	46
45 Detaljomsetningsindeksen, desember 1990.....	47
45 Prisindeks for førstegangsomsetning innenlands, januar 1991....	51
46 Veitrafikkulykker med alkoholpåvirkede førere, 1987-1989.....	53
52 Emisjoner av sertifikater, desember 1990.....	65
Publikasjoner utsendt i januar 1991.....	66
Publikasjoner under utsending i februar 1991.....	66
Statistikk som ventes publisert i kommende uke.....	67

KVINNER OG MENN I NORGE

En rapport om likestilling i Norge på 1980-tallet

Rapporten gir en bred oversikt over forskjeller og likheter i kvinners og menns situasjon sett fra et likestillingsperspektiv. I tekst, figurer og tabeller gir den informasjon om utviklingen i likestilling i 1980-årene og om hvor vi står ved slutten av 1980-tallet.

Rapporten dekker alle de områder der det er viktig å følge med i hvordan likestillingen utvikler seg. Den tar for seg likestillingen mellom kvinner og menn når det gjelder utdanning, lønnet arbeid, omsorgsarbeid, lønn og inntekt, helse, politisk og organisasjonsmessig deltaking og innflytelse.

Publikasjonen utkommer i serien RAPPORTER fra Statistisk sentralbyrå, nr. 90/21 *KVINNER OG MENN I NORGE*.

ISBN 82-537-2999-5

Pris kr. 70,-

Publikasjonen kan bestilles i bokhandelen eller fra:



Informasjonsavdelingen

Postboks 8131 Dep, 0033 Oslo 1

(SU nr 7, 1991)

Folketallet i fylker og kommuner 1. Januar 1991

Fødselstallet fortsatte å stige også i 1990, til 60 900. Dette er en økning på vel 1 500 i forhold til 1989 og tilsvarer en økning i samlet fruktbarhet på 2 prosent, til i underkant av 1,93 barn pr. kvinne i fødedyktig alder.

Tallet på døde i 1990 var 45 900, en økning på vel 700 fra året før. Fødselsoverskuddet, eller den naturlige tilveksten i 1990 ble dermed nær 14 900 mot 14 100 året før.

Mens det i 1989 var en nettoutflytting på 1 500, snudde dette igjen til en svak nettoinnflytting fra utlandet på vel 1 700 i 1990. Nettoinnflyttingen i 1990 ligger imidlertid fortsatt langt under nivået for 1987 og 1988, da tallene var henholdsvis 13 800 og 10 100.

Samlet folketilvekst i 1990 ble 16 700 og folketallet ved utgangen av året er beregnet til 4 249 800.

Både Akershus/Oslo og de andre østlandsfylkene fikk samlet økt nettoinnflytting i 1990. Vestlandsfylkene og Nord-Norge hadde et relativt betydelig flyttetap, selv om det er noe redusert i

forhold til foregående år. Sett i forhold til folketallet fikk fylkene Vestfold, Oslo og Hedmark størst nettoinnflytting.

Alle fylkene, bortsett fra Hedmark og Oppland, hadde flere fødte enn døde, dvs. fødselsoverskudd. Relativt størst var dette i Rogaland, Akershus og Finnmark. Samlet var folketilveksten relativt størst i Akershus, Vest-Agder, Rogaland og Finnmark.

På kommunenivå var det store variasjoner. Nærmere halvparten av landets 448 kommuner hadde nedgang i folketallet. Nordland og Troms hadde relativt flest kommuner med reduksjon i folketallet.

En oversikt over endringene i fjerde kvartal 1990 er gitt i tabell 1, mens tabell 3 gir folketallet også i de enkelte kommuner.

Mer detaljerte tall for kommunene blir publisert i Regionalstatistikk. Endelige tall for fylker og kommuner ved utgangen av året blir publisert i NOS Befolkningsstatistikk, Hefte II, Folkemengd 1. januar.

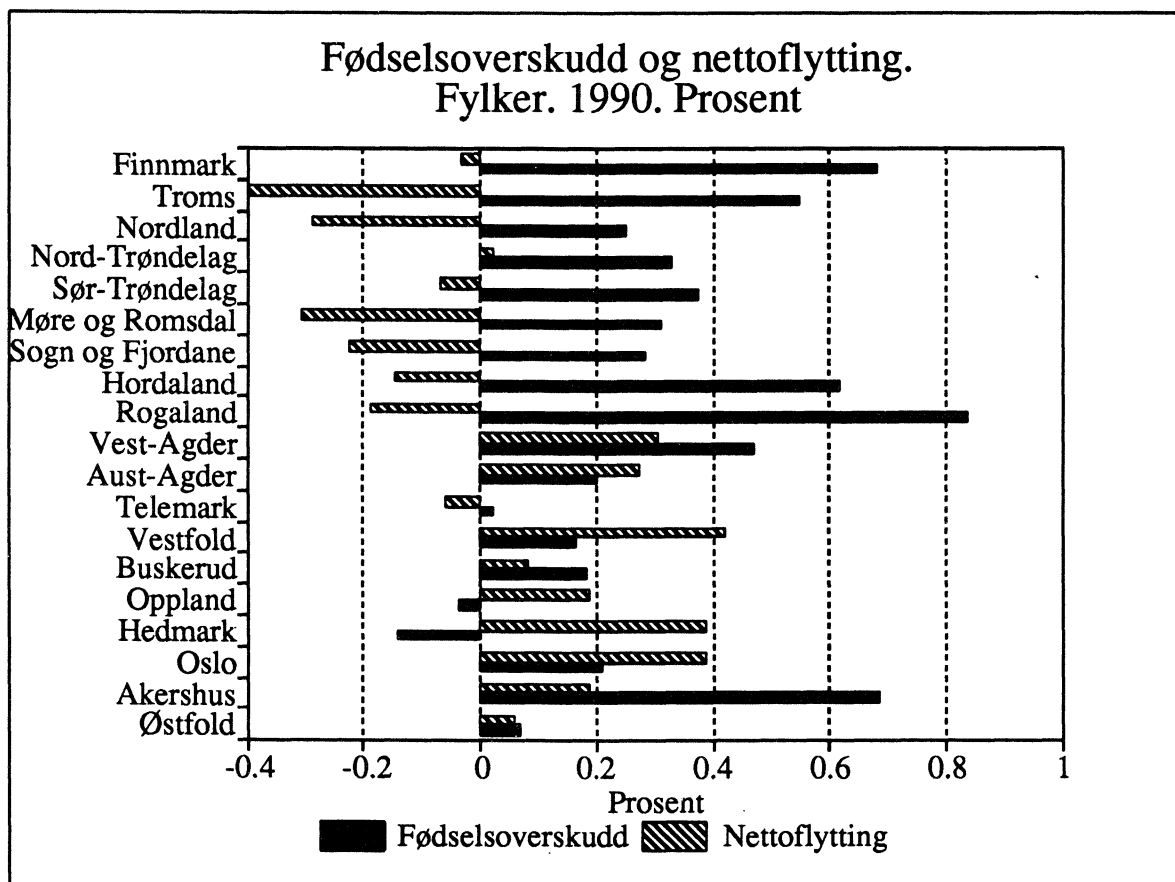
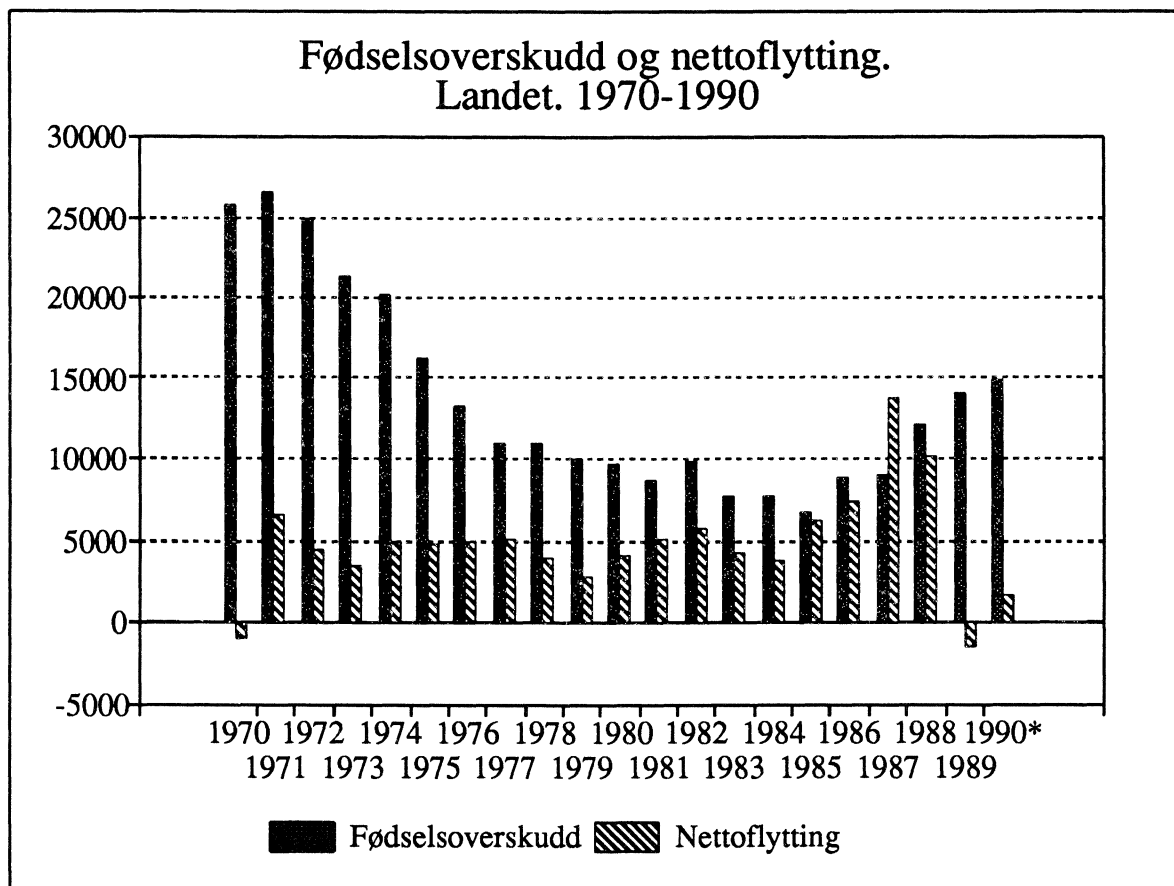

Tabell 1. Folkemengde 1. januar 1991 og endringene i 4. kvartal. Fylke

Fylke	Folke- mengde 1.10. 1990 1)	Endringer i 4. kvartal 1990							Folke- mengde 1.1. 1991
		Fødte	Døde	Fødsels- over- skudd	Innflyt- tinger	Utflyt- tinger	Netto- inn- flytting	Folke- til- vekst	
Hele landet	4 246 165	14 182	11 663	2 519	5 532	4 394	1 133	3 652	4 249 817
01 Østfold	238 279	675	750	-75	908	826	82	7	238 286
02 Akershus	417 358	1 390	847	543	3 565	3 342	223	766	418 124
03 Oslo	460 468	1 714	1 605	109	4 670	4 120	550	659	461 127
04 Hedmark	187 311	509	586	-77	891	785	106	29	187 340
05 Oppland	182 614	525	589	-64	865	797	68	4	182 618
06 Buskerud	225 167	717	688	29	1 150	1 052	98	127	225 294
07 Vestfold	198 324	546	605	-59	931	829	102	43	198 367
08 Telemark	162 991	477	528	-51	522	543	-21	-72	162 919
09 Aust-Agder	97 262	287	281	6	461	386	75	81	97 343
10 Vest-Agder	144 912	498	377	121	612	500	112	233	145 145
11 Rogaland	337 308	1 374	689	685	1 241	1 298	-57	628	337 936
12 Hordaland	410 441	1 500	943	557	1 301	1 252	49	606	411 047
14 Sogn og Fjordane .	106 693	331	320	11	318	421	-103	-92	106 601
15 Møre og Romsdal ..	238 507	739	635	104	625	876	-251	-147	238 360
16 Sør-Trøndelag	250 928	847	741	106	1 078	999	79	185	251 113
17 Nord-Trøndelag ...	127 219	454	377	77	460	454	6	83	127 302
18 Nordland	239 305	771	618	153	870	877	-7	146	239 451
19 Troms	146 626	525	325	200	715	728	-13	187	146 813
20 Finnmark	74 452	303	159	144	457	422	35	179	74 631

1) Tallene er korrigeret for endringer i 3. kvartal som ikke var kommet med ved forrige framregning.

Tabell 2. Folkemengde 1. januar 1991 og endringene i 1990. Fylke

Fylke	Folke- mengde 1.1. 1990 (Endelige tall)	Endringer i 1990							Folke- mengde 1.1. 1991
		Fødte	Døde	Fødsels- over- skudd	Innflyt- tinger	Utflyt- tinger	Netto- inn- flytting	Folke- til- vekst	
Hele landet	4 233 116	60 869	45 929	14 940	25 205	23 439	1 761	16 701	4 249 817
01 Østfold	237 981	2 997	2 835	162	4 687	4 544	143	305	238 286
02 Akershus	414 503	6 123	3 273	2 850	17 170	16 399	771	3 621	418 124
03 Oslo	458 364	7 292	6 319	973	22 320	20 530	1 790	2 763	461 127
04 Hedmark	186 884	2 143	2 414	-271	4 593	3 866	727	456	187 340
05 Oppland	182 350	2 238	2 308	-70	4 496	4 158	338	268	182 618
06 Buskerud	224 701	2 978	2 567	411	5 951	5 769	182	593	225 294
07 Vestfold	197 207	2 525	2 195	330	5 127	4 297	830	1 160	198 367
08 Telemark	162 981	2 042	2 008	34	2 988	3 084	-96	-62	162 919
09 Aust-Agder	96 880	1 290	1 095	195	2 683	2 415	268	463	97 343
10 Vest-Agder	144 026	2 151	1 474	677	3 591	3 149	442	1 119	145 145
11 Rogaland	335 753	5 670	2 854	2 816	6 695	7 328	-633	2 183	337 936
12 Hordaland	409 124	6 336	3 817	2 519	6 913	7 509	-596	1 923	411 047
14 Sogn og Fjordane .	106 540	1 502	1 202	300	1 988	2 227	-239	61	106 601
15 Møre og Romsdal ..	238 346	3 316	2 574	742	3 874	4 602	-728	14	238 360
16 Sør-Trøndelag	250 344	3 698	2 759	939	5 711	5 881	-170	769	251 113
17 Nord-Trøndelag ...	126 858	1 793	1 376	417	2 813	2 786	27	444	127 302
18 Nordland	239 532	3 306	2 700	606	5 051	5 738	-687	-81	239 451
19 Troms	146 594	2 240	1 435	805	4 186	4 772	-586	219	146 813
20 Finnmark	74 148	1 229	724	505	2 773	2 795	-22	483	74 631

Tabell 3. Folkemengden 1. januar 1990 og 1991. Kommune

Nr. Kommune	1.1. 1990 (Endelige tall)	1.1. 1991 (Fore- løpige tall)	Nr. Kommune	1.1. 1990 (Endelige tall)	1.1. 1991 (Fore- løpige tall)
01 Østfold	237 981	238 286	05 Oppland (forts.)		
01 Halden	25 816	25 854	13 Skjåk	2 612	2 574
02 Sarpsborg	11 782	11 829	14 Lom	2 656	2 661
03 Fredrikstad	26 527	26 485	15 Vågå	3 974	3 950
04 Moss	24 657	24 687	16 Nord-Fron	6 192	6 181
11 Hvaler	3 213	3 216	17 Sel	6 391	6 377
13 Borge	11 923	11 954	19 Sør-Fron	3 486	3 498
14 Varteig	2 211	2 203	20 Ringebu	5 200	5 155
15 Skjeberg	14 246	14 279	21 Øyer	4 521	4 589
18 Aremark	1 493	1 485	22 Gausdal	6 492	6 448
19 Marker	3 424	3 436	28 Østre Toten	14 303	14 311
21 Rømskog	653	658	29 Vestre Toten	13 325	13 358
22 Trøgstad	4 799	4 831	32 Jevnaker	5 835	5 837
23 Spydeberg	4 284	4 274	33 Lunner	7 869	7 972
24 Askim	12 869	12 870	34 Gran	12 561	12 634
25 Eidsberg	9 280	9 310	36 Søndre Land	6 344	6 308
27 Skiptvet	3 156	3 128	38 Nordre Land	7 028	7 049
28 Rakkestad	7 182	7 156	40 Sør-Aurdal	3 568	3 546
30 Tune	18 432	18 287	41 Etnedal	1 580	1 570
31 Rolvsøy	5 669	5 778	42 Nord-Aurdal	6 573	6 518
33 Kråkerøy	7 460	7 458	43 Vestre Slidre	2 525	2 542
34 Onsoy	12 869	12 960	44 Øystre Slidre	3 120	3 112
35 Råde	5 995	6 001	45 Vang	1 817	1 784
36 Rygge	11 991	12 075	06 Buskerud	224 701	225 294
37 Våler	4 070	4 074	02 Drammen	51 978	51 969
38 Hobøl	3 980	3 998	04 Kongsberg	21 179	21 125
02 Akershus	414 503	418 124	05 Ringerike	27 275	27 345
11 Vestby	11 286	11 245	12 Hole	4 485	4 523
13 Ski	22 300	22 397	15 Flå	1 198	1 188
14 Ås	11 917	11 953	16 Nes	3 410	3 420
15 Frogn	10 113	10 274	17 Gol	4 232	4 261
16 Nesodden	13 063	13 249	18 Hemsedal	1 609	1 601
17 Oppegård	20 313	20 672	19 Ål	4 898	4 797
19 Bærum	89 221	90 632	20 Hol	4 726	4 709
20 Asker	41 430	41 853	21 Sigdal	3 742	3 698
21 Aurskog-Høland	12 596	12 569	22 Krødsherad	2 387	2 382
26 Sørum	11 245	11 313	23 Modum	12 262	12 263
27 Fet	8 612	8 579	24 Øvre Eiker	14 695	14 783
28 Rælingen	13 696	13 850	25 Nedre Eiker	18 797	18 893
29 Enebakk	8 060	8 056	26 Lier	18 771	18 954
30 Lørenskog	26 066	26 500	27 Røyken	14 185	14 526
31 Skedsmo	33 679	34 146	28 Hurum	7 962	7 922
33 Nittedal	16 114	16 151	31 Flesberg	2 552	2 565
34 Gjerdrum	3 778	3 761	32 Rollag	1 455	1 469
35 Ullensaker	18 121	18 099	33 Nore og Uvdal	2 903	2 901
36 Nes	15 729	15 683	07 Vestfold	197 207	198 367
37 Eidsvoll	16 627	16 643	01 Borre	22 507	22 554
38 Nannestad	7 992	7 959	02 Holmestrand	9 144	9 145
39 Hurdal	2 545	2 540	04 Tønsberg	31 275	31 531
03 Oslo	458 364	461 127	06 Sandefjord	35 888	36 086
04 Hedmark	186 884	187 340	09 Larvik	38 019	38 253
01 Hamar	16 129	16 329	11 Svelvik	5 930	5 953
02 Kongsvinger	17 480	17 472	13 Sande	6 934	6 956
12 Ringsaker	31 180	31 407	14 Hof	2 711	2 745
14 Vang	9 003	9 077	16 Våle	3 885	3 875
15 Løten	7 067	7 047	18 Ramnes	3 450	3 518
17 Stange	17 611	17 671	19 Andebu	4 380	4 466
18 Nord-Odal	5 335	5 314	20 Stokke	8 814	8 960
19 Sør-Odal	7 378	7 429	22 Nøtterøy	18 009	18 029
20 Eidskog	6 470	6 445	23 Tjøme	3 855	3 897
23 Grue	5 881	5 791	28 Lardal	2 406	2 399
25 Åsnes	8 528	8 546	08 Telemark	162 981	162 919
26 Våler	4 372	4 417	05 Porsgrunn	31 209	31 269
27 Elverum	17 332	17 385	06 Skien	47 679	47 827
28 Trysil	7 330	7 319	07 Notodden	12 483	12 468
29 Åmot	4 458	4 429	11 Siljan	2 187	2 216
30 Stor-Elvdal	3 371	3 359	14 Bamble	13 797	13 799
32 Rendalen	2 499	2 483	15 Kragerø	10 780	10 812
34 Engerdal	1 721	1 694	17 Drangedal	4 463	4 396
36 Tolga	1 898	1 884	19 Nome	6 954	6 826
37 Tynset	5 356	5 393	21 Bø	4 668	4 694
38 Alvdal	2 434	2 436	22 Sauherad	4 421	4 408
39 Follidal	2 022	1 994	26 Tinn	6 876	6 867
41 Os	2 029	2 039	27 Hjartdal	1 758	1 736
05 Oppland	182 350	182 618	28 Seljord	3 135	3 114
01 Lillehammer	22 782	22 879	29 Kviteseid	2 976	2 901
02 Gjøvik	26 083	26 245	30 Nissedal	1 502	1 500
11 Dovre	3 037	3 070	31 Fyresdal	1 430	1 419
12 Lesja	2 476	2 450	33 Tokke	2 746	2 708
			34 Vinje	3 917	3 959

Tabell 3. (forts.). Folkemengden 1. januar 1990 og 1991. Kommune

Nr. Kommune	1.1. 1990 (Endelige tall)	1.1. 1991 (Fore- løpige tall)	Nr. Kommune	1.1. 1990 (Endelige tall)	1.1. 1991 (Fore- løpige tall)
09 Aust-Agder	96 880	97 343	12 Hordaland (forts.)		
01 Risør	6 995	6 973	41 Fusa	3 727	3 724
03 Arendal	12 305	12 447	42 Samnanger	2 412	2 388
04 Grimstad	15 522	15 662	43 Os	12 608	12 766
11 Gjerstad	2 604	2 591	44 Austevoll	4 200	4 167
12 Vegårshei	1 839	1 855	45 Sund	4 976	4 963
14 Tvedestrand	5 885	5 843	46 Fjell	14 735	14 939
18 Moland	8 046	8 133	47 Askøy	18 631	18 558
19 Froland 1)	4 060	4 195	51 Vaksdal	4 519	4 479
20 Øyestad	8 644	8 699	52 Modalen	3 400	3 319
21 Tromøy	4 761	4 718	53 Osterøy	7 016	7 039
22 Hisøy	4 035	4 030	56 Meland	4 534	4 634
26 Lillesand	8 036	8 173	59 Øygarden	3 158	3 132
28 Birkenes 1)	4 062	4 016	60 Radøy	4 560	4 551
29 Åmli	1 999	1 979	63 Lindås	11 861	11 881
35 Iveland	1 155	1 139	64 Austrheim	2 684	2 677
37 Evje og Hornnes	3 378	3 341	65 Fedje	730	723
38 Bygland	1 396	1 379	66 Masfjorden	1 891	1 873
40 Valle	1 430	1 411	14 Sogn og Fjordane	106 540	106 601
41 Bykle	728	759	01 Flora	9 856	10 036
10 Vest-Agder	144 026	145 145	11 Gulen	2 606	2 587
01 Kristiansand ...	64 888	65 729	12 Solund	1 144	1 137
02 Mandal	12 465	12 477	13 Hyllestad	1 751	1 733
03 Farsund	9 349	9 327	16 Høyanger	4 864	4 827
04 Flekkefjord	8 785	8 784	17 Vik	2 507	2 521
14 Vennesla	11 517	11 551	18 Balestrand	1 915	1 849
17 Songdalen	5 115	5 174	19 Leikanger	2 834	2 853
18 Søgne	7 486	7 589	20 Sogndal	5 940	5 978
21 Marnardal	2 207	2 215	21 Aurland	1 834	1 870
26 Åseral	808	810	22 Lærdal	2 172	2 200
27 Audnedal	1 598	1 598	24 Årdal	6 257	6 221
29 Lindesnes	4 183	4 244	26 Luster	5 172	5 118
32 Lyngdal	6 692	6 731	28 Askvoll	3 539	3 533
34 Hægebostad	1 541	1 536	29 Fjaler	2 927	2 899
37 Kvinesdal	5 666	5 671	30 Gaular	2 939	2 934
46 Sirdal	1 726	1 709	31 Jølster	3 026	3 005
11 Rogaland	335 753	337 936	32 Førde	8 505	8 690
01 Eigersund	12 391	12 405	33 Naustdal	2 719	2 704
02 Sandnes	44 340	45 014	38 Bremanger	4 568	4 558
03 Stavanger	97 570	98 136	39 Vågsøy	6 373	6 377
06 Haugesund	27 600	27 756	41 Selje	3 299	3 258
11 Sokndal	3 487	3 450	43 Eid	5 523	5 500
12 Lund	3 101	3 084	44 Hornindal	1 217	1 228
14 Bjerkreim	2 340	2 372	45 Gloppen	6 299	6 238
19 Hå	13 034	13 030	49 Stryn	6 754	6 747
20 Klepp	11 788	11 868	15 Møre og Romsdal	238 346	238 360
21 Time	11 929	12 039	02 Molde	22 125	22 238
22 Gjesdal	7 263	7 489	03 Kristiansund ...	17 150	17 176
24 Sola	15 719	15 975	04 Ålesund	35 751	35 884
27 Randaberg	7 561	7 698	11 Vanylven	3 924	3 932
29 Forsand	999	1 015	14 Sande	3 337	3 307
30 Strand	9 545	9 529	15 Herøy	8 143	8 146
33 Hjelmeland	2 827	2 810	16 Ulstein	5 662	5 750
34 Suldal	4 119	4 134	17 Hareid	4 486	4 507
35 Sauda	5 355	5 293	19 Volda	8 006	8 006
41 Finnøy	2 777	2 774	20 Ørsta	10 186	10 238
42 Rennesøy	2 561	2 581	23 Ørskog	1 976	1 990
44 Kvitsøy	492	482	24 Norddal	2 043	2 026
45 Bokn	738	740	25 Stranda	4 660	4 601
46 Tysvær	8 013	7 982	26 Stordal	1 028	1 024
49 Karmøy	35 094	35 179	28 Sykkylven	6 823	6 882
51 Utsira	225	226	29 Skodje	3 355	3 344
54 Vindafjord	4 885	4 875	31 Sula	6 691	6 733
12 Hordaland	409 124	411 047	32 Giske	6 253	6 208
01 Bergen	211 826	213 356	34 Haram	8 629	8 559
11 Etne	4 037	4 016	35 Vestnes	6 396	6 416
14 Ølen	3 135	3 142	39 Rauma	7 819	7 812
16 Sveio	4 582	4 582	43 Nesset	3 353	3 352
19 Bømlo	9 675	9 745	45 Midsund	2 077	2 061
21 Stord	14 483	14 684	46 Sandøy	1 528	1 489
22 Fitjar	3 072	3 081	47 Aukra	2 967	2 988
23 Tysnes	2 915	2 907	48 Fræna	8 916	8 894
24 Kvinnherad	13 121	13 107	51 Eide	3 071	3 077
27 Jondal	1 266	1 256	54 Averøy	5 618	5 564
28 Odda	8 289	8 286	56 Frei	4 867	4 905
31 Ullensvang	3 988	3 945	57 Gjemnes	2 915	2 878
32 Eidfjord	1 070	1 085	60 Tingvoll	3 463	3 446
33 Ulvik	1 239	1 241	63 Sunndal	7 553	7 532
34 Granvin	1 036	1 052	66 Surnadal	6 466	6 402
35 Voss	14 035	14 068	67 Rindal	2 263	2 247
38 Kvam	8 773	8 681	69 Aure	2 848	2 793
			71 Halså	2 134	2 134
			72 Tustna	1 128	1 117
			73 Smøla	2 736	2 702

1) Ved grenseregulering 1.1.1991 ble 60 personer overførte fra 0928 Birkenes til 0919 Froland.

Tabell 3. (forts.). Folkemengden 1. januar 1990 og 1991. Kommune

Nr. Kommune	1.1. 1990 (Endelige tall)	1.1. 1991 (Fore- løpige tall)	Nr. Kommune	1.1. 1990 (Endelige tall)	1.1. 1991 (Fore- løpige tall)
16 Sør-Trøndelag ..	250 344	251 113	18 Nordland (forts.)		
01 Trondheim	137 346	138 126	38 Gildeeskål	2 594	2 570
12 Hemne	4 295	4 265	39 Beiarn	1 488	1 491
13 Snillfjord	1 196	1 179	40 Saltdal	5 190	5 174
17 Hitra	4 298	4 301	41 Fauske	10 017	10 001
20 Frøya	4 293	4 259	42 Skjerstad	1 235	1 225
21 Ørland	4 905	4 939	45 Sørfold	2 820	2 820
22 Agdenes	1 918	1 906	48 Steigen	3 271	3 267
24 Rissa	6 532	6 469	49 Hamarøy	2 312	2 280
27 Bjugn	4 901	4 932	50 Tysfjord	2 622	2 563
30 Åfjord	3 592	3 565	51 Lødingen	2 843	2 794
32 Roan	1 232	1 206	52 Tjeldsund	1 711	1 660
33 Osen	1 316	1 286	53 Evenes	1 730	1 709
34 Oppdal	6 157	6 217	54 Ballangen	3 055	3 096
35 Rennebu	2 945	2 938	56 Røst	631	621
36 Meldal	4 393	4 338	57 Værøy	891	871
38 Orkdal	10 184	10 131	59 Flakstad	1 604	1 619
40 Røros	5 353	5 364	60 Vestvågøy	10 547	10 563
44 Holtålen	2 512	2 466	65 Vågan	9 353	9 349
48 Midtre Gauldal ..	6 033	6 043	66 Hadsel	8 706	8 599
53 Melhus	12 432	12 484	67 Bø	3 814	3 762
57 Skaun	5 536	5 581	68 Øksnes	4 866	4 812
62 Klæbu	4 306	4 326	70 Sortland	8 301	8 342
63 Malvik	9 564	9 709	71 Andøy	6 574	6 499
64 Selbu	4 097	4 072	74 Moskenes	1 445	1 449
65 Tydal	1 008	1 011	19 Troms	146 594	146 813
17 Nord-Trøndelag ..	126 858	127 302	01 Harstad	22 384	22 380
02 Steinkjer	20 577	20 677	02 Tromsø	50 548	51 261
03 Namsos	11 840	11 937	11 Kvæfjord	3 527	3 503
11 Meråker	2 750	2 752	13 Skånland	3 409	3 380
14 Stjørdal	17 276	17 359	15 Bjarkøy	723	712
17 Frostå	2 503	2 467	17 Ibestad	2 229	2 202
18 Leksvik	3 589	3 558	19 Gratangen	1 483	1 457
19 Levanger	16 704	16 881	20 Lavangen	1 149	1 148
21 Verdal	13 391	13 529	22 Bardu	3 890	3 834
23 Mosvik	964	953	23 Salangen	2 586	2 546
24 Verran	3 139	3 146	24 Målselv	7 420	7 341
25 Namdalseid	2 011	2 037	25 Sørneisa	3 438	3 374
29 Inderøy	5 816	5 814	26 Dyrøy	1 587	1 591
36 Snåsa	2 526	2 524	27 Tranøy	1 992	1 939
38 Lierne	1 694	1 675	28 Torsken	1 310	1 282
39 Røyrvik	742	737	29 Berg	1 224	1 249
40 Namsskogan	1 188	1 151	31 Lenvik	10 899	10 841
42 Grong	2 488	2 488	33 Balsfjord	6 378	6 350
43 Høylandet	1 409	1 406	36 Karlsøy	2 774	2 714
44 Overhalla	3 777	3 791	38 Lyngen	3 595	3 599
48 Fosnes	858	849	39 Storfjord	1 836	1 886
49 Flatanger	1 436	1 420	40 Kåfjord	2 819	2 765
50 Vikna	3 747	3 755	41 Skjervøy	3 082	3 042
51 Nærøy	5 581	5 554	42 Nordreisa	4 697	4 773
55 Leka	852	842	43 Kvænangen	1 615	1 644
18 Nordland	239 532	239 451	20 Finnmark	74 148	74 631
04 Bodø	36 536	36 922	01 Hammerfest	6 891	6 940
05 Narvik	18 597	18 626	02 Vardø	3 008	3 003
11 Bindal	2 095	2 102	03 Vadsø	5 967	6 014
12 Somna	2 123	2 113	11 Guovdageaidnu- Kautokeino	2 953	2 965
13 Brønnøy	6 936	6 930	12 Alta	14 857	15 189
15 Vega	1 549	1 547	14 Loppa	1 687	1 660
16 Vevelstad	671	662	15 Hasvik	1 337	1 366
18 Hengø	2 094	2 063	16 Sørøysund	2 349	2 352
20 Alstahaug	7 487	7 481	17 Kyllsund	1 394	1 358
22 Leirfjord	2 364	2 379	18 Måsøy	1 839	1 823
24 Vefsn	13 286	13 426	19 Nordkapp	3 975	4 002
25 Grane	1 734	1 720	20 Porsanger	4 475	4 496
26 Hattfjelldal	1 728	1 727	21 Karasjohka- Karasjok	2 652	2 693
27 Dønna	1 787	1 787	22 Lebesby	1 754	1 707
28 Nesna	1 810	1 760	23 Gamvik	1 424	1 413
32 Hemnes	4 821	4 846	24 Berlevåg	1 367	1 346
33 Rana	24 646	24 658	25 Tana	3 195	3 234
34 Lurøy	2 265	2 259	27 Nesseby	1 037	1 047
35 Trøna	529	500	28 Båtsfjord	2 346	2 343
36 Røxløy	1 743	1 725	30 Sør-Varanger	9 641	9 680
37 Heløy	7 111	7 082			

(SU nr. 7, 1991)

MUSEER OG SAMLINGER 1989

Ved en undersøkelse som Statistisk sentralbyrå har foretatt i samarbeid med Statens museumsråd ble det registrert 6,5 mill. personbesøk ved museene i 1989. Dette er en økning på vel 16 prosent fra 1988.

Undersøkelsen omfatter 419 av 520 registrerte museer og samlinger.

Museene forvaltet 17,7 mill. gjenstander/objekter og 2,4 mill. bøker. Brutto tilvekst av gjenstander/objekter i 1989 var 345 000.

Totalt hadde museene 637,2 mill. kroner i inntekter. Utgiftene var 636,6 mill. kroner. På grunn av lite

oversiktlig finansieringsordninger er svarene på økonomispørsmålet i noen tilfelle mangelfulle og upresise.

Det var registrert 4 193 ansatte ved museene 1. juni 1989. Om lag 1 660 var i fast stilling, og av disse var vel 1 200 i heltidsstilling. Antall ansatte økte med om lag 500 fra 1988. Økningen skyldes hovedsakelig at museene i større grad benyttet flere sesonghjelpere og sivile tjenestepliktige.

Nærmere opplysninger kan en få ved å henvende seg til Statistisk sentralbyrå i Kongsvinger, tlf. (066) 85 206 eller til Statens museumsråd tlf. (02) 42 49 79.

Tabell 1. Museer og samlinger. Hovedtabell. Tilskuddsordning/type museum/fylke. 1989

	Antall museer og samlinger ¹		Gjenstander/objekter		Bøker, antall bind pr. 31.12.	Ansatte pr. 01.07.	Inntekter	Utgifter	Besøkende
	I alt ¹	Med i undersøkelsen	Antall pr. 31.12.	Brutto tilvekst i året					
			1 000		1 000		1 000	1 000	
I alt	520	419	17 714	344 711	2 386	4 193	637 161	636 616	6 465 283
TILSKUDDSORDNING									
Utenfor tilskuddsordningen for halvoffentlige museer	202	144	16 228	291 727	1 716	2 158	351 001	342 932	4 848 817
Innenfor tilskuddsordningen for halvoffentlige museer	318	275	1 486	52 984	670	2 035	286 160	293 684	1 616 466
TYPE MUSEUM									
Kulturhistorisk museum ..		307	3 471	49 829	1 015	3 045	442 946	445 964	4 792 491
Naturhistorisk museum .		19	11 189	153 075	177	255	22 608	20 125	1 058 455
Blandet kultur- og naturhistorisk museum .		78	3 028	139 402	1 193	858	167 693	166 771	490 078
Uoppgitt type museum ..		15	26	2 405	1	35	3 913	3 755	124 259
FYLKE									
Østfold	27	18	125	2 487	17	78	13 943	13 996	62 524
Akershus	25	20	36	501	7	124	25 762	26 103	177 065
Oslo	42	39	5 963	117 857	602	929	167 818	162 833	3 239 944
Hedmark	27 ²	16	72	2 697	57	167	25 654	26 317	147 452
Oppland	18	12	127	1 933	52	247	37 963	38 105	283 778
Buskerud	26	24	134	2 751	36	245	37 858	34 805	477 085
Vestfold	19	16	56	895	111	135	7 259	8 023	88 865
Telemark	25	20	91	4 833	11	118	25 994	25 719	125 586
Aust-Agder	18	16	68	8 580	17	46	4 543	4 528	36 105
Vest-Agder	25	19	83	1 131	7	80	9 479	9 366	36 814
Rogaland	32	26	127	3 130	128	266	38 801	39 976	155 165
Hordaland	53	44	7 509	50 433	135	447	49 856	51 290	667 782
Sogn og Fjordane	14	10	49	2 250	9	100	11 883	12 612	39 154
Møre og Romsdal	30	26	88	3 189	26	158	17 220	13 998	87 125
Sør-Trøndelag	43	37	2 092	108 118	1 045	483	87 283	85 777	453 650
Nord-Trøndelag	25	18	37	2 523	4	51	7 381	7 596	23 195
Nordland	32	24	93	5 066	12	133	14 925	16 154	96 136
Troms	23	21	947	25 321	109	288	39 891	40 547	135 108
Finnmark	14	11	17	1 016	2	95	13 643	18 866	121 913
Svalbard	2	2	1	-		3	5	5	10 837

¹ Her regnes kun registrerte museer som er åpne. ² Her mangler svar fra ett museum som i 1988 hadde 35 000 besøkende.

Tabell 2. Museer og samlinger. Ansatte pr. 1. juli 1989. Tilskuddsordning/type museum/fylke. 1989

	Ansatte i alt			Fast ansatte			Engasjerte/vikarer			Andre ansatte		
	I alt	Heltid	Deltid	I alt	Heltid	Deltid	I alt	Heltid	Deltid	I alt	Heltid	Deltid
I alt	4 193	2 124	2 069	1 658	1 218	440	683	291	392	1 852	615	1 237
TILSKUDDSORDNING												
Utenfor tilskuddsordningen for halv-offentlige museer ..	2 158	1 219	939	1 020	804	216	300	146	154	838	269	569
Innenfor tilskuddsordningen for halv-offentlige museer ..	2 035	905	1 130	638	414	224	383	145	238	1 014	346	668
TYPE MUSEUM												
Kulturhistorisk museum	3 045	1 491	1 554	1 085	788	297	540	214	326	1 420	489	931
Naturhistorisk museum	255	214	41	162	138	24	16	10	6	77	66	11
Blandet kultur- og naturhistorisk museum	858	407	451	397	285	112	120	65	55	341	57	284
Uoppgitt type museum	35	12	23	14	7	7	7	2	5	14	3	11
FYLKE												
Østfold	78	42	36	38	28	10	10	4	6	30	10	20
Akershus	124	44	80	42	29	13	41	5	36	41	10	31
Oslo	929	553	376	492	398	94	133	76	57	304	79	225
Hedmark	167	90	77	47	42	5	62	29	33	58	19	39
Oppland	247	156	91	88	56	32	16	6	10	143	94	49
Buskerud	245	84	161	48	38	10	28	9	19	169	37	132
Vestfold	135	42	93	24	16	8	25	11	14	86	15	71
Telemark	118	36	82	32	17	15	21	2	19	65	17	48
Aust-Agder	46	19	27	14	7	7	10	3	7	22	9	13
Vest-Agder	80	34	46	37	16	21	4	3	1	39	15	24
Rogaland	266	79	187	103	60	43	44	12	32	119	7	112
Hordaland	447	259	188	216	157	59	73	20	53	158	82	76
Sogn og Fjordane ...	100	76	24	28	20	8	18	9	9	54	47	7
Møre og Romsdal	158	61	97	37	28	9	44	20	24	77	13	64
Sør-Trøndelag	483	258	225	268	194	74	54	24	30	161	40	121
Nord-Trøndelag	51	19	32	20	14	6	7	2	5	24	3	21
Nordland	133	68	65	37	24	13	25	16	9	71	28	43
Troms	288	148	140	65	60	5	61	38	23	162	50	112
Finmark	95	56	39	22	14	8	6	2	4	67	40	27
Svalbard	3	-	3	-	-	-	1	-	1	2	-	2

Tabell 3. Museer og samlinger etter eierforhold/styringsorgan. Tilskuddsordning/type museum/fylke. 1989

	Antall museer og samlinger med i undersøkelsen	Eierforhold						Styringsorgan			
		Stat	Fylke	Kommune	Egen stiftelse	Forening/ privat	Uopp-gitt	Forening/ historielag	Kulturutvalg	Andre	Uopp-gitt
I alt	419	35	9	139	128	106	2	98	162	136	23
TILSKUDDSORDNING											
Utenfor tilskuddsordningen for halv-offentlige museer ..	144	35	1	33	39	36	.	23	41	68	12
Innenfor tilskuddsordningen for halv-offentlige museer ..	275		8	106	89	70	2	75	121	68	11
TYPE MUSEUM											
Kulturhistorisk museum	307	19	9	101	98	79	1	75	116	98	18
Naturhistorisk museum	19	10	-	4	4	1	-	2	2	12	3
Blandet kultur- og naturhistorisk museum	78	4	-	31	23	19	1	18	37	21	2
Uopp-gitt type museum	15	2	-	3	3	7	-	3	7	5	-
FYLKE											
Østfold	18	1	1	6	5	5	-	7	7	3	1
Akershus	20	2	2	9	3	4	-	8	5	6	1
Oslo	39	14	-	4	14	7	-	1	11	21	6
Hedmark	16	1	-	7	5	3	-	4	6	5	1
Oppland	12	-	-	4	5	3	-	3	4	5	-
Buskerud	24	1	-	7	8	8	-	8	10	6	-
Vestfold	16	1	-	6	3	6	-	-	4	10	2
Telemark	20	-	-	4	13	3	-	4	10	6	-
Aust-Agder	16	-	-	5	7	4	-	1	6	7	2
Vest-Agder	19	-	-	8	5	6	-	5	5	8	1
Rogaland	26	1	1	12	7	5	-	9	15	2	-
Hordaland	44	9	2	7	16	10	-	5	13	23	3
Sogn og Fjordane ...	10	-	1	1	2	6	-	1	4	5	-
Møre og Romsdal	26	-	-	8	9	9	-	5	15	6	-
Sør-Trøndelag	37	4	-	15	11	6	1	10	15	9	3
Nord-Trøndelag	18	-	-	10	4	4	-	5	8	4	1
Nordland	24	-	-	9	5	9	1	7	13	3	1
Troms	21	1	2	11	4	3	-	10	6	5	-
Finnmark	11	-	-	6	-	5	-	5	4	1	1
Svalbard	2	-	-	-	2	-	-	-	1	-	1

Tabell 4. Museer og samlinger. Besøkende, åpningstid og inngangspenger. Tilskuddsordning/type museum/fylke. 1989

	Antall personer			Antall grupper			Åpningstid			Inngangspenger	
	I alt	Av dette		I alt	Av dette		Åpent hele året	Sesong-åpent	Åpent uten arbeids- tid på virke- dager	Antall museer som krever inn- gangs- penger	Antall museer der skole- klasser betaler inn- gangs- penger
		I grup- per fra skoler og barne- hager	I stu- die- grup- per for voksne		Grup- per fra skoler og barne- hager	Stu- die grup- per for voksne					
I alt	6465283	550206	83272	28226	10364	3484	138	210	63	283	73
TILSKUDDS-ORDNING											
Utenfor til- skuddsordn- ingen for halvoffent- lige museer	4848817	310727	37706	10322	5736	533	61	48	29	73	26
Innenfor tilskudds- ordningen for halv- offentlige museer	1616466	239479	45566	17904	4628	2951	77	162	34	210	47
TYPE MUSEUM											
Kultur- historisk museum	4792491	403037	60619	24865	7746	2982	106	159	38	219	57
Natur- historisk museum	1058455	80278		727	654	51	15	2	2	4	1
Blandet kultur og natur- historisk museum	490078	66001	22608	2520	1909	426	13	40	22	52	14
Uoppgitt type museum	124259	890	45	114	55	25	4	9	1	8	1
FYLKE											
Østfold	62524	1684	249	140	104	28	4	9	5	7	1
Akershus ...	177065	20484	681	444	339	95	5	11	3	10	3
Oslo	3239944	223766	8314	16562	2851	379	27	5	6	17	10
Hedmark	147452	20185	205	1154	1100	20	2	12	2	13	8
Oppland	283778	16670	10100	2966	550	233	6	6	-	10	2
Buskerud ...	477085	9158	943	228	144	22	2	19	2	18	5
Vestfold ...	88865	11735	62	654	622	5	7	8	1	10	3
Telemark ...	125586	11395	5097	358	175	142	-	19	1	20	3
Aust-Agder .	36105	4223	417	307	238	2133	2	11	3	11	4
Vest-Agder .	36814	13355	353	659	619	20	3	11	4	11	2
Rogaland ...	155165	32445	6081	613	526	71	9	12	3	15	1
Hordaland ..	667782	92238	44242	1183	826	80	20	17	5	26	6
Sogn og Fjordane ...	39154	8906	120	106	50	28	2	6	2	8	2
Møre og Romsdal	87125	15116	4653	834	579	165	9	10	7	21	9
Sør- Trøndelag ..	453650	41952	217	1224	1020	10	11	18	8	29	10
Nord- Trøndelag ..	23195	1822	-	201	125	6	2	11	5	9	1
Nordland ...	96136	6903	148	308	286	8	8	14	2	22	1
Troms	135108	14282	108	162	134	15	9	9	3	14	2
Finnmark ...	121913	3887	1282	123	76	24	9	2	-	10	-
Svalbard ...	10837	-	-	-	-	-	1	-	1	2	-

(SU nr. 7, 1991)

LØNNSSTATISTIKK FOR ANSATTE I VAREHANDEL 1. SEPTEMBER 1990

(Forrige melding ble offentliggjort i SU nr. 7, 1990)

Den gjennomsnittlige månedsfortjenesten for heltidsansatte i varehandelen pr. 1. september 1990 var for menn kr 16 231 og for kvinner kr 12 827. Overtidsgodtgjørelsen pr. måned i 1989 var kr 321 for menn og kr 139 for kvinner. Overtidsgodtgjørelsen er ikke tatt med i månedsfortjenesten.

Fra september 1989 til september 1990 steg månedsfortjenesten med 6,5 prosent for menn og 7,5 prosent for kvinner.

Fra og med 1990 omfatter statistikken ansatte i foretak med 5 eller flere sysselsatte, mot 3 eller flere sysselsatte i de foregående år. For 1989 har vi derfor beregnet månedsfortjenesten for foretak med 5 eller flere sysselsatte, og veksten fra 1989-90 er beregnet ut fra disse

tallene og ikke de tidligere publiserte tallene fra 1989.

Statistikken bygger på oppgaver fra bedrifter i engros- og detaljhandel med i alt 77 367 heltidsansatte arbeidstakere (agentur- og kommisjonshandel er ikke med). Eiere, arbeidstakere uten fast arbeidstid eller fast lønn, og arbeidstakere som vesentlig er sysselsatt med rengjøringsarbeid, reparasjons- eller produksjonsarbeid er ikke med i undersøkelsen.

Undersøkelsen omfatter også 5 576 direktører og disponenter og 39 386 deltidsansatte. Opplysninger om disse arbeidstakerne er bearbeidd særskilt og er ikke tatt med ved beregningen av gjennomsnittlig månedsfortjeneste.

Tabell 1. Gjennomsnittlig månedsfortjeneste for ansatte 1). Oslo og landet ellers.

Kjønn Stillingsgruppe	Ansatte 1. sep- tember 1990	Månedsfortjeneste 1. september 1990				Overtids- godtgjøring pr. måned i 1989	Stigning i fortjenesten fra 1. sep- tember 1989 til 1. sep- tember 1990
		I alt	Kontant lønn	Natural- lønn	Provisjon, gratiale etc.		
: Kroner							
MENN							
Ansatte i alt	49 848	16 231	15 795	18	418	321	6,5
Oslo	13 898	18 036	17 424	13	598	410	6,5
Landet ellers	35 950	15 533	15 166	20	348	287	6,7
KONTORFUNKSJONÆRER I ALT	9 487	20 072	19 710	15	347	265	6,7
Oslo	3 472	21 439	20 993	8	438	277	7,0
Landet ellers	6 015	19 284	18 970	19	295	259	6,6
BUTIKKFUNKSJONÆRER I ALT	10 282	13 583	13 443	14	125	135	6,5
Oslo	1 590	14 207	13 973	15	218	232	4,5
Landet ellers	8 692	13 469	13 347	14	108	118	6,9
LAGERFUNKSJONÆRER I ALT	9 132	13 660	13 519	8	133	390	5,7
Oslo	2 242	14 410	14 232	9	169	493	6,7
Landet ellers	6 890	13 416	13 287	8	121	357	5,6
TRANSPORTARBEIDERE I ALT	4 358	12 848	12 620	22	206	553	6,7
Oslo	774	13 694	13 454	47	194	725	6,9
Landet ellers	3 584	12 665	12 440	17	208	516	6,8
SALGSFUNKSJONÆRER I ALT	10 617	18 312	17 092	35	1 185	145	5,9
Oslo	3 586	19 523	18 047	18	1 458	179	5,7
Landet ellers	7 031	17 694	16 605	43	1 046	129	6,2
TEKNISKE FUNKSJONÆRER I ALT .	5 140	17 837	17 552	9	277	843	6,6
Oslo	2 079	18 455	18 158	4	294	947	6,2
Landet ellers	3 061	17 418	17 140	13	265	772	7,0
KVINNER							
Ansatte i alt	27 519	12 827	12 706	10	111	139	7,5
Oslo	7 325	14 141	13 961	9	171	227	6,9
Landet ellers	20 194	12 350	12 251	10	89	109	8,0
KONTORFUNKSJONÆRER I ALT	10 957	14 153	14 045	3	105	204	6,9
Oslo	4 116	15 026	14 896	2	127	248	6,3
Landet ellers	6 841	13 627	13 533	3	91	177	7,4
BUTIKKFUNKSJONÆRER I ALT	13 500	11 352	11 279	12	61	75	8,0
Oslo	2 172	11 840	11 740	17	82	167	6,7
Landet ellers	11 328	11 258	11 190	11	57	58	8,5
LAGERFUNKSJONÆRER I ALT	954	12 022	11 957	3	61	224	6,1
Oslo	309	12 359	12 303	2	54	316	6,3
Landet ellers	645	11 861	11 792	4	65	181	6,2
SALGSFUNKSJONÆRER I ALT	1 195	15 952	15 152	37	763	175	5,3
Oslo	489	16 910	15 846	1	1 062	232	5,6
Landet ellers	706	15 289	14 671	61	556	139	6,2

1) Omfatter ikke deltidsansatte, direktører og disponenter.

Tabell 2. Heltidsansatte. Gjennomsnittlig månedsfortjeneste for menn og kvinner i enkelte alders- og stillingsgrupper. Oslo og landet ellers. Kr 1)

Kjønn Stillingsgruppe	Ansatte med i tellingen	Aldersgrupper								
		Alle	18-19	20-24	25-29	30-34	35-39	40-49	50-59	60-66
MENN OG KVINNER										
Ansatte i alt	77 367	15 020	9 613	11 348	14 070	16 040	16 488	16 372	15 477	14 941
KONTORFUNKSJONÆRER I ALT	20 444	16 900	9 926	11 972	14 892	17 745	18 474	18 189	17 415	16 935
Kontorfunksjonærer i ledende stilling	6 195	22 241	-	16 369	20 068	22 165	22 869	22 851	21 970	20 916
Kontorfunksjonærer med kvalifisert og selvstendig arbeid på eget ansvar	5 275	17 047	-	13 797	16 200	17 916	17 996	17 316	16 813	16 723
Kontorfunksjonærer med kvalifisert arbeid	5 723	13 752	:	12 164	13 471	14 275	14 084	14 158	14 091	14 107
Kontorfunksjonærer med enkelt rutinearbeid	3 251	12 023	(9 884)	11 093	12 042	12 275	12 490	12 544	12 683	12 536
BUTIKKFUNKSJONÆRER I ALT	23 782	12 317	9 409	10 637	12 352	13 233	13 292	13 052	12 752	12 735
Butikkfunksjonærer i ledende stilling	4 106	15 544	:	13 592	15 236	16 179	15 911	15 859	15 266	15 101
Butikkfunksjonærer med kvalifisert og selvstendig arbeid på eget ansvar	5 011	13 388	(10 139)	11 940	13 238	13 747	13 893	13 602	13 462	13 504
Ordinære butikkfunksjonærer ..	14 665	11 047	9 375	10 314	11 365	11 681	11 638	11 448	11 406	11 534
LAGERFUNKSJONÆRER I ALT	10 086	13 505	9 997	11 601	12 875	13 681	14 039	14 475	14 176	13 833
Høyere lagerfunksjonærer	2 920	15 614	:	12 996	14 235	15 112	15 686	16 156	16 085	15 857
Ordinære lagerfunksjonærer ..	7 166	12 646	9 958	11 501	12 583	13 035	13 117	13 238	13 116	12 939
TRANSPORTARBEIDERE I ALT	4 524	12 816	10 049	11 675	12 674	13 122	13 340	13 495	13 379	13 173
SALGSFUNKSJONÆRER I ALT	11 812	18 073	:	13 570	16 273	18 309	18 666	19 163	18 655	18 139
TEKNISKE FUNKSJONÆRER I ALT ...	5 418	17 747	(10 233)	12 888	15 729	18 054	18 763	19 578	19 381	17 953
MENN										
Ansatte i alt	49 848	16 231	9 783	11 853	14 665	16 833	17 580	17 969	16 873	15 828
KONTORFUNKSJONÆRER I ALT	9 487	20 073	:	12 959	17 174	20 361	21 375	21 319	20 068	18 544
Kontorfunksjonærer i ledende stilling	5 021	22 938	-	(17 295)	20 619	22 624	23 579	23 673	22 699	21 163
Kontorfunksjonærer med kvalifisert og selvstendig arbeid på eget ansvar	2 571	18 684	-	14 480	17 346	19 602	19 815	19 065	18 322	17 540
Kontorfunksjonærer med kvalifisert arbeid	1 602	14 714	-	12 571	14 049	15 225	15 164	15 053	15 058	14 839
Kontorfunksjonærer med enkelt rutinearbeid	293	12 461	:	11 243	12 686	12 871	(12 785)	13 007	12 850	13 304
BUTIKKFUNKSJONÆRER I ALT	10 282	13 583	9 545	11 322	13 270	14 314	14 678	14 850	14 330	13 864
Butikkfunksjonærer i ledende stilling	2 782	16 157	:	13 965	15 708	16 646	16 574	16 664	15 841	15 587
Butikkfunksjonærer med kvalifisert og selvstendig arbeid på eget ansvar	2 736	14 247	:	12 688	13 861	14 381	14 681	14 706	14 460	14 110
Ordinære butikkfunksjonærer ..	4 764	11 699	9 485	10 810	11 981	12 356	12 579	12 530	12 497	12 376

1) Omfatter ikke direktører og disponenter. ':' betyr at tall ikke kan offentliggjøres. Tall i parentes er basert på opplysninger for 10-24 ansatte.

Tabell 2. Heltidsansatte. Gjennomsnittlig månedsfortjeneste for menn og kvinner i enkelte alders- og stillings- (forts.) grupper. Oslo og landet ellers. Kr 1)

Kjønn Stillingsgruppe	Ansatte med i tellingen	Aldersgrupper								
		Alle	18-19	20-24	25-29	30-34	35-39	40-49	50-59	60-66
MENN (forts.)										
LAGERFUNKSJONÆRER I ALT	9 132	13 660	10 002	11 678	12 930	13 783	14 181	14 732	14 350	13 966
Høyere lagerfunksjonærer	2 825	15 674	:	13 065	14 281	15 140	15 706	16 244	16 141	15 864
Ordinære lagerfunksjonærer ..	6 307	12 758	9 956	11 574	12 625	13 132	13 244	13 436	13 261	13 060
TRANSPORTARBEIDERE I ALT	4 358	12 848	10 021	11 700	12 673	13 138	13 392	13 587	13 422	13 170
SALGSFUNKSJONÆRER I ALT	10 617	18 312	:	13 729	16 396	18 457	18 816	19 433	18 814	18 246
TEKNISKE FUNKSJONÆRER I ALT ...	5 140	17 838	(10 275)	12 885	15 701	18 079	18 788	19 698	19 478	18 028
KVINNER										
Ansatte i alt	27 519	12 827	9 398	10 886	13 030	13 905	13 789	13 518	12 946	12 641
KONTORFUNKSJONÆRER I ALT	10 957	14 153	9 933	11 817	13 767	14 918	14 980	14 937	14 416	14 166
Kontorfunksjonærer i ledende stilling	1 174	19 263	-	(15 491)	18 873	20 104	19 647	19 477	18 080	18 680
Kontorfunksjonærer med kvalifisert og selvstendig arbeid på eget ansvar	2 704	15 492	-	13 605	15 237	16 057	15 893	15 723	15 392	15 448
Kontorfunksjonærer med kvalifisert arbeid	4 121	13 378	:	12 090	13 298	13 837	13 626	13 825	13 554	13 402
Kontorfunksjonærer med enkelt rutinearbeid	2 958	11 980	(9 890)	11 080	11 983	12 210	12 470	12 509	12 663	12 282
BUTIKKFUNKSJONÆRER I ALT	13 500	11 352	9 304	10 256	11 478	11 891	11 915	11 932	11 802	11 524
Butikkfunksjonærer i ledende stilling	1 324	14 255	:	12 909	14 139	14 759	14 314	14 465	14 332	13 437
Butikkfunksjonærer med kvalifisert og selvstendig arbeid på eget ansvar	2 275	12 355	:	11 336	12 392	12 429	12 618	12 588	12 467	12 440
Ordinære butikkfunksjonærer .	9 901	10 733	9 292	10 070	10 941	11 221	11 171	11 149	11 102	11 039
LAGERFUNKSJONÆRER I ALT	954	12 022	9 969	11 093	12 261	12 478	12 305	12 421	12 341	11 742
Høyere lagerfunksjonærer	95	13 814	-	:	(13 244)	(14 422)	:	13 515	(14 408)	:
Ordinære lagerfunksjonærer ..	859	11 824	9 969	11 026	12 157	12 129	12 066	12 269	12 019	11 580
TRANSPORTARBEIDERE I ALT	166	11 977	:	11 163	12 704	(12 389)	(11 344)	11 985	(12 552)	:
SALGSFUNKSJONÆRER I ALT	1 195	15 952	:	13 052	15 635	16 975	16 989	16 179	15 630	(15 260)
TEKNISKE FUNKSJONÆRER I ALT ...	278	16 069	:	12 913	16 056	17 528	18 108	16 189	:	:

1) Omfatter ikke direktører og disponenter. ':' betyr at tall ikke kan offentliggjøres. Tall i parentes er basert på opplysninger for 10-24 ansatte.

(SU nr. 7, 1991)

KONSUMPRISINDEKSEN PR. 15. JANUAR 1991.

Statistisk sentralbyrås konsumprisindeks pr. 15. januar 1991 viste en stigning på 0,4 prosent fra 15. desember 1990. Indekstillene var henholdsvis 235,4 og 234,4 (1979 = 100). Fra januar 1990 til januar 1991 steg konsumprisindeksen med 4,0 prosent.

Fra 15. desember 1990 til 15. januar 1991 steg indeksen for konsumgruppen matvarer med 0,2 prosent. I samme tidsrom falt indekstallet for klær og skotøy med 7,4 prosent, noe som hovedsaklig skyldes sesongsalg. For drikkevarer og tobakk viste indeksen en stigning på 6,0 prosent, vesentlig som følge av økte avgifter. Indekstallet for konsumgruppen bolig, lys og brensel steg med 0,8 prosent og for møbler og husholdningsartikler med 0,1 prosent. For gruppen helsepleie økte indeksen med 0,2 prosent. Indeksen for konsumgruppen reiser og transport viste en stigning på 1,3 prosent og for fritidssysler og utdanning 1,7 prosent. For andre varer og tjenester steg indeksen med 0,6 prosent fra desember 1990 til januar 1991.

Tabell 1. Konsumprisindeks, 1979 = 100

	Gj.sn. 1990	Jan. 1991	Endring i prosent	
			Des. 1990- jan. 1991	Jan. 1990- jan. 1991
Totalindeks	231,2	235,4	0,4	4,0
Matvarer	235,7	235,6	0,2	1,3
Drikkevarer og tobakk	267,3	284,8	6,0	7,7
Klær og skotøy	208,2	198,8	-7,4	1,2
Bolig, lys og brensel	246,6	253,2	0,8	5,4
Møbler og husholdningsartikler	218,3	221,1	0,1	3,2
Helsepleie	220,1	231,3	0,2	11,6
Reiser og transport	227,4	233,5	1,3	3,9
Fritidssysler og utdanning	210,0	216,0	1,7	5,2
Andre varer og tjenester	246,3	253,2	0,6	4,2

Tabell 2. Varer og tjenester etter konsumgruppe

	Vekt 0/00	Des. 1989	Jan. 1990	Des. 1990	Jan. 1991
Totalindeks	1000,9	224,6	226,3	234,4	235,4
Matvarer	150,9	228,4	232,6	235,1	235,6
Drikkevarer og tobakk	35,5	251,0	264,4	268,7	284,8
Klær og skotøy	71,6	209,8	196,4	214,7	198,8
Bolig, lys og brensel	250,0	236,6	240,2	251,1	253,2
Møbler og husholdningsartikler	82,3	213,4	214,2	220,8	221,1
Helsepleie	20,3	206,1	207,3	230,9	231,3
Reiser og transport	212,8	222,5	224,7	230,4	233,5
Fritidssysler og utdanning	96,1	203,2	205,3	212,3	216,0
Andre varer og tjenester	81,4	241,7	242,9	251,7	253,2

Tabell 3. Varer og tjenester etter leveringssektor

	Vekt 0/00	Des. 1989	Jan. 1990	Des. 1990	Jan. 1991
Totalindeks	1000,9	224,6	226,3	234,4	235,4
1. Jordbruksvarer	87,4	226,2	234,7	235,4	236,1
1.1 Mindre bearbeidde	50,4	222,6	234,0	233,0	231,8
1.2 Mer bearbeidde	37,0	230,8	235,3	238,4	241,4
2. Fiskevarer	11,7	266,8	270,0	274,8	275,8
3. Andre norskproduserte konsumvarer	294,4	233,2	238,9	247,5	255,3
3.1 Lite påvirket av verdensmarkedets priser ..	117,2	254,7	263,2	268,0	275,1
3.2 Påvirket av verdensmarkedet pga stort importinnhold eller råstoffpris bestemt på verdensmarkedet	83,0	220,2	226,0	241,7	255,3
3.3 Påvirket at verdensmarkedet pga konkurransen fra utlandet	94,2	224,2	226,8	233,4	236,6
4. Importerte konsumvarer	235,9	197,3	194,4	201,2	197,4
4.1 Uten norsk konkurranse	147,5	207,3	207,9	209,8	210,6
4.2 Med norsk konkurranse	88,4	186,1	177,5	191,9	181,4
5. Husleie	154,3	217,0	217,0	229,0	229,0
6. Andre tjenester	217,2	242,0	242,7	252,4	251,3
6.1 Med arbeidslønn som dominerende priskomponent ..	59,7	237,3	238,1	254,8	255,4
6.2 Også med andre viktige priskomponenter	157,5	244,7	245,3	252,4	250,5

Tabell 4. Prisindeks for detaljhandel - konsumprisindeksen gruppert etter næring. 1979 = 100

	Vekt 0/00	Des. 1989	Jan. 1990	Des. 1990	Jan. 1991
Totalindeks	538,1	216,0	217,3	224,2	225,6
Detaljhandel med nærings- og nytelsesmidler	219,2	231,1	236,7	239,4	243,3
Detaljhandel med beklednings- og tekstilvarer	77,7	206,3	194,0	211,2	196,4
Detaljhandel med møbler og innbo	50,6	174,9	174,8	178,0	178,1
Detaljhandel med jernvarer, kjøkkenutstyr, glass, steintøy, fargevarer og sportsutstyr	17,1	211,2	212,4	217,0	217,4
Detaljhandel med ur, optiske artikler, musikk- instrumenter, gull- og sølvvarer og film- og fotoartikler	13,4	189,7	191,4	193,2	194,8
Detaljhandel med motorkjøretøyer og bensin	123,3	216,9	220,3	230,1	238,4
Detaljhandel ellers	36,8	210,7	214,7	220,4	224,3

Tabell 5. Konsumprisindeksens utvikling siste måned og siste år (12 mnd).

	Endring i prosent			
	Des. 1989- jan. 1990	Des. 1990- jan. 1991	Jan. 1989- jan. 1990	Jan. 1990- jan. 1991
TOTALINDEKS	0,8	0,4	4,2	4,0
MATVARER	1,8	0,2	3,4	1,3
Mjøl, gryn og bakervarer	0,2	-0,1	1,0	3,9
Kjøtt, kjøttvarer og flesk	1,4	1,2	2,2	-0,1
Fisk og fiskevarer	1,2	0,3	1,6	2,1
Mjøl, fløte, ost og egg	6,0	-3,2	11,7	3,3
Spisefett og spiseoljer	1,5	2,3	2,7	3,3
Grønnsaker, frukt og bær	0,4	0,9	1,1	-1,8
Poteter og varer av poteter	3,3	3,5	5,0	-7,0
Sukker	0,9	-0,7	26,5	-4,7
Kaffe, te, kakao og kokesjokolade	-1,1	1,6	-13,1	-1,2
Andre matvarer	0,4	1,4	4,1	4,6
DRIKKEVARER OG TOBAKK	5,3	6,0	6,3	7,7
Drikkevarer	4,0	4,4	5,4	7,0
Tobakk	7,7	8,6	7,8	8,8
KLÆR OG SKOTØY	-6,4	-7,4	2,6	1,2
Beklekningsartikler	-6,5	-8,2	2,9	0,4
Tøyer og garn mv.	-3,0	-0,0	3,2	3,8
Skotøy og skoreparasjoner	-6,7	-5,8	0,7	3,9
BOLIG, LYS OG BRENSSEL	1,5	0,8	6,9	5,4
Bolig og vedlikeholdsutgifter	0,3	0,3	6,4	5,4
Lys og brensel	6,3	3,4	8,6	6,1
MØBLER OG HUSHOLDNINGSARTIKLER	0,4	0,1	2,6	3,2
Møbler og golvtepper mv.	0,2	0,2	0,6	2,7
Tekstiler og utstyrsvarer mv.	-0,4	-0,7	1,4	2,7
Komfyrer, kjøleskap og annet elektrisk utstyr	0,1	0,2	1,3	1,8
Kjøkkenredskap, glass, dekketøy mv.	0,7	-0,2	3,0	2,1
Diverse husholdningsartikler og tjenester	1,4	1,0	5,4	2,5
Leid hjelp til hjemmet, inkl. barnehager	-	-	7,9	11,5
HELSEPLEIE	0,6	0,2	4,2	11,6
Helsepleie	0,6	0,2	4,2	11,6
REISER OG TRANSPORT	1,0	1,3	3,4	3,9
Kjøp av egne transportmidler	0,3	0,4	2,0	1,4
Drift og vedlikehold av transportmidler	2,6	5,0	7,1	10,6
Bruk av offentlige transportmidler	2,7	4,9	2,8	9,0
Porto, telefon og telegrammer	-4,9	-14,7	-4,5	-19,4
FRITIDSSYSLER OG UTDANNING	1,0	1,7	3,8	5,2
Utstyr og tilbehør, inkl. reparasjon	1,0	0,9	2,4	2,4
Offentlige forestillinger og andre tjenester	0,5	0,6	6,5	6,4
Bøker, aviser og tidsskrifter	2,1	5,7	3,0	10,6
Skolegang	-	-	6,3	2,2
ANDRE VARER OG TJENESTER	0,4	0,6	3,6	4,2
Personlig hygiene	0,5	0,8	3,3	3,4
Andre varer, ikke nevnt foran	0,9	0,1	2,2	0,9
Utgifter på restauranter, hoteller, selskapsreiser mv..	0,4	0,6	4,0	5,2

Tabell 6. Konsumprisindeksens utvikling siste måned og siste år (12 mnd). Leveringssektor.

	Endring i prosent			
	Des. 1989- jan. 1990	Des. 1990- jan. 1991	Jan. 1989- jan. 1990	Jan. 1990- jan. 1991
TOTALINDEKS	0,8	0,4	4,2	4,0
1. Jordbruksvarer	3,8	0,3	5,3	0,6
1.1 Mindre bearbeidde	5,1	-0,5	5,1	-0,9
1.2 Mer bearbeidde	1,9	1,3	5,6	2,6
2. Fiskevarer	1,2	0,4	1,7	2,1
3. Andre norskproduserte konsumvarer	2,4	3,2	5,5	6,9
3.1 Lite påvirket av verdensmarkedets priser	3,3	2,6	4,6	4,5
3.2 Påvirket av verdensmarkedet pga stort importinnhold eller råstoffpris bestemt på verdensmarkedet	2,6	5,6	8,1	13,0
3.3 Påvirket av verdensmarkedet pga konkurranse fra utlandet	1,2	1,4	4,1	4,3
4. Importerte konsumvarer	-1,4	-1,9	1,9	1,5
4.1 Uten norsk konkurranse	0,3	0,4	1,8	1,3
4.2 Med norsk konkurranse	-4,6	-5,4	1,9	2,2
5. Husleie	-	-	7,3	5,5
6. Andre tjenester	0,3	-0,4	3,2	3,5
6.1 Med arbeidslønn som dominerende prisleier	0,3	0,2	3,9	7,3
6.2 Også med andre viktige priskelementer	0,2	-0,8	3,0	2,1

Tabell 7. Prisindeks for detaljhandel, endring siste måned og siste år (12 mnd.). Gruppert etter næring.

	Endring i prosent			
	Des. 1989- jan. 1990	Des. 1990- jan. 1991	Jan. 1989- jan. 1990	Jan. 1990- jan. 1991
TOTALINDEKS	0,6	0,6	3,6	3,8
Detaljhandel med nærings- og nytelsesmidler	2,4	1,6	4,0	2,8
Detaljhandel med beklednings- og tekstilvarer	-6,0	-7,0	2,2	1,2
Detaljhandel med møbler og innbo	-0,1	0,1	1,0	1,9
Detaljhandel med jernvarer, kjøkkenutstyr, glass, steintøy, fargevarer og sportsutstyr	0,6	0,2	2,7	2,4
Detaljhandel med ur, optiske artikler, musikk- instrumenter, gull- og sølvvarer og film- og fotoartikler	0,9	0,8	2,1	1,8
Detaljhandel med motorkjøretøyer og bensin	1,6	3,6	5,0	8,2
Detaljhandel ellers	1,9	1,8	3,4	4,4

PRISNIVÅINDEKSER FOR UTVALGTE OECD-LAND 1985 - 1990

For å gi brukerne av konsumprisindeksens materiale et inntrykk av prisnivåforskjeller mellom Norge og utvalgte OECD-land publiseres denne gang prisnivåindekser - se tabell 8 nedenfor. Prisnivåindeksene supplerer den vanlige konsumprisindeksen ved at brukerne gis mulighet til foreta jevnføringer av prisnivåer og forskjeller i disse mellom landene. Materialet bygger på en større prisundersøkelse fra 1985 utført i regi av OECD og EUROSTAT. Tallene etter 1985 bygger på framskrivninger av materialet fra 1985 ved bruk av blant annet konsumprisutviklingen i de respektive land.

En prisnivåindeks gir uttrykk for hva en norsk forbruker må betale i norsk kroner i det enkelte land for en kurv av varer og tjenester som i Norge koster 100 kroner. Indeksen fanger opp både at det er faktiske prisforskjeller for varer og tjenester mellom landene og at valutakursen mellom landene ikke generelt reflekterer disse forskjellene.

Tabell 8. Prisnivåindekser for det private konsum i utvalgte OECD-land, 1985 - 1990. Norge = 100 1)

	1985	1986	1987	1988	1989	1990
Sverige	91	92	92	92	94	99
Finland	97	98	99	99	103	107
Danmark	89	95	100	96	94	100
Tyskland	77	83	85	80	78	81
Frankrike	74	78	79	75	73	77
Italia	62	67	68	65	66	70
Nederland	67	73	74	69	67	70
Storbritannia	67	64	62	65	64	63
USA	88	72	63	60	64	59
Japan	80	91	90	92	88	75

1) Tallene for 1989 og 1990 er foreløpige. Kilde: Beregnet av SSB på grunnlag av foreløpige tall fra OECD.

Det er bare i mindre grad skjedd endringer i prisnivåforskjellene mellom de europeiske landene etter 1985. Mellom de nordiske land har det imidlertid foregått en viss utjevning. Denne utviklingen må i første rekke ses i sammenheng med en økt pris i norske kroner på de øvrige nordiske lands valutaer. En lavere stigningstakt i de norske konsumprisene har imidlertid gjennom de siste årene vært en medvirkende faktor.

Det finske prisnivået har de siste årene steget sterkere enn i de øvrige land og Finland overtok i løpet av 1989 Norges rolle som det dyreste europeiske land for varer og tjenester til privat forbruk.

Endringene i prisnivået i USA må i første rekke vurderes på bakgrunn av at prisen på US dollar har sunket sterkt i denne perioden.

En prisnivåindeks er teknisk definert som forholdet mellom det enkelte lands kjøpekraftsparitet, her for det privat konsum, og valutakurs mot det enkelte land. For nærmere om dette vises til Statistisk ukehefte nr. 25/1988.

Tabell 9. Konsumprisindeks i ulike land. (1979=100)

	Norge	Sverige	Danmark	Tyskland(1)	Stor- britannia	USA	Japan
1982	140,3	138,3	138,2	117,9	143,3	132,9	116,4
1983	152,1	150,6	147,8	121,8	149,9	137,2	118,4
1984	161,6	162,7	157,1	124,8	157,3	143,1	121,3
1985	170,8	174,7	164,4	127,5	166,9	148,1	123,7
1986	183,1	182,2	170,4	127,2	172,5	151,0	124,5
1987	199,1	189,8	177,3	127,5	179,7	156,5	124,5
1988	212,4	200,7	185,4	129,0	188,6	162,9	125,4
1989	222,1	213,6	194,3	132,9	203,2	170,8	128,2
1990	231,2	:	199,4p	136,4	222,4	180,0	132,3p
1989							
Desember	224,6	219,0	197,7	134,1	209,6	173,8	129,3
1990							
Januar	226,3	226,1	196,6	134,9	210,7	175,5	129,6
Februar	227,2	227,1	196,9	135,4	212,1	176,3	130,0
Mars	229,8	233,3	197,7	135,5	214,1	177,3	130,4
April	229,8	233,2	197,7	135,8	220,6	177,6	131,4
Mai	230,3	234,4	199,2	136,0	222,6	177,9	132,4
Juni	231,0	234,2	198,7	136,2	223,4	178,9	131,7
Juli	231,2	236,8	198,1	136,2	223,8	179,7	131,8
August	231,0	238,1	200,2	136,6	225,9	181,3	132,2
September	233,2	240,9	201,8	137,1	228,1	182,8	133,4
Oktober	235,1	242,4	202,2	138,0	229,8	183,8	135,1
November	235,0	243,3	202,0	137,7	229,3	184,3	134,7r
Desember	234,4	243,1	201,3p	137,8	229,1	184,3	134,5p
Endring tilsvarende mnd. året før (T/T-12)							
1989/88							
Desember	4,2	6,6	4,8	3,0	7,7	4,6	2,6
1990/89							
Januar	4,2	8,7	3,7	2,7	7,7	5,2	3,0
Februar	4,3	8,6	3,2	2,7	7,5	5,3	3,6
Mars	4,5	11,2	3,0	2,7	8,1	5,2	3,5
April	4,0	10,0	2,4	2,3	9,4	4,7	2,5
Mai	3,9	10,2	2,4	2,3	9,7	4,4	2,7
Juni	3,6	9,7	2,5	2,3	9,8	4,7	2,2
Juli	3,6	10,8	2,1	2,4	9,8	4,8	2,3
August	3,8	11,1	2,6	2,8	10,6	5,6	2,9
September	3,9	11,5	3,1	3,1	10,9	6,2	3,0
Oktober	4,6	11,3	2,7	3,3	10,9	6,3	3,5
November	4,5	11,4	2,2	3,0	9,7	6,3	4,2r
Desember	4,4	10,9	1,9p	2,8	9,3	6,1	4,0p

(1) Indeksen omfatter ikke tidligere DDR. Kilde: SSB og EUROSTAT

Figur 1. Internasjonale konsumprisindekser. Endring de siste 12 mnd.

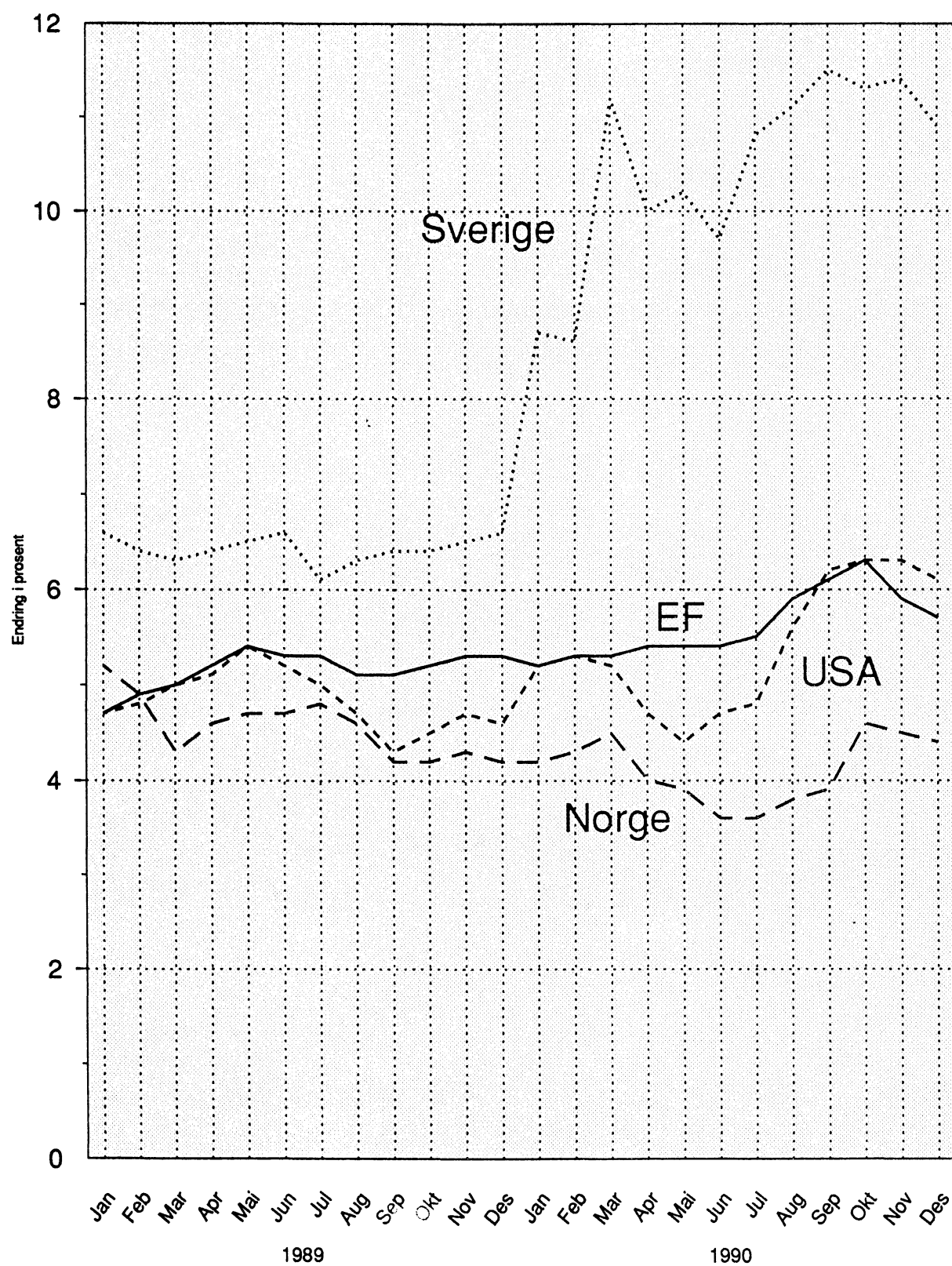

Tabell 11. Indekstall for enkelte varer og varegrupper i konsumprisindeksen og priser på matvarer i 1979.

Vare eller varegruppe	A. Mengde- enhet	B. Pris 1979	C. Indekstall(1979 = 100)											
			1988	1989	1990	Mai 1990	Juni 1990	Juli 1990	Aug. 1990	Sept. 1990	Okt. 1990	Nov. 1990	Des. 1990	Jan. 1991
Matvarer			Kr											
Hvetemjøl, finsiktet, pakket	2 1/2 kg	3,24	372,9	386,9	417,7	399,3	399,7	409,0	422,9	421,7	451,2	458,9	458,9	458,5
Havregryn, vanlige, pakket	3/4 kg	4,29	260,1	269,0	280,5	274,8	273,4	274,8	281,1	286,3	287,7	289,1	292,4	293,5
Risengryn, pakket	1/2 kg	4,88	236,8	258,3	265,0	264,6	263,8	265,9	269,4	267,0	263,0	264,3	264,8	264,8
Flatbrød, pakket	400 g	3,63	317,0	308,7	314,0	310,1	310,1	304,9	304,6	319,0	319,9	327,5	320,5	323,5
Kjeks, Marie, pakket	200 g	3,65	164,7	175,4	182,8	184,6	183,1	180,6	181,9	182,4	181,0	180,1	181,7	182,4
Kjeks, Cream Cracker, pakket	220 g	3,77	237,0	252,3	265,1	266,5	265,5	265,7	268,1	266,5	264,4	267,6	266,5	267,6
Hveteløff	kg	6,12	329,1	336,0	327,6	330,0	326,3	323,6	329,7	323,6	323,6	327,5	324,9	321,6
Grovbrød	"	6,87	316,3	330,8	339,3	343,4	337,6	335,3	339,6	340,0	342,6	346,0	342,6	338,6
Vitabrød	"	4,36	334,8	355,9	368,8	354,6	361,5	371,5	373,0	376,7	377,8	377,4	377,4	381,5
Husholdningsbrød	"	4,38	347,9	357,3	361,1	361,5	365,5	367,3	368,0	355,9	362,1	358,1	357,7	360,7
Kneippbrød	"	4,17	310,4	308,2	292,9	297,1	293,4	299,3	292,1	291,5	288,8	292,1	287,6	282,0
Hveteboller	stk.	0,79	293,0	313,5	325,8	326,5	320,1	324,6	329,1	325,5	325,9	335,0	336,3	338,2
Wienerbrød	"	1,36	321,3	343,1	366,8	360,9	356,7	369,5	372,8	368,4	378,4	386,5	381,0	387,6
Puffet ris, pose	200 g	3,46	204,8	211,6	201,1	201,7	201,2	200,4	198,4	196,4	196,8	194,6	195,2	197,0
Okse, mellomørbrad	kg	36,16	267,1	291,3	303,7	299,4	303,1	303,7	300,4	301,0	305,0	312,9	314,7	315,0
Okse, høryrygg	"	31,35	241,0	247,3	253,8	255,2	254,7	261,8	261,5	256,0	254,4	251,8	254,7	252,3
Okse, bibringe	"	23,01	269,7	270,6	262,6	256,4	258,8	262,4	269,2	261,3	270,2	270,5	272,9	271,8
Ku, mellomørbrad	"	36,19	209
Ku, høryrygg	"	31,78	156
Ku, bibringe	"	23,49
Mellomkalv, stek	"	40,69
Lam, stek	"	36,15	180,5	181,9	179,1	181,7	188,2	191,9	189,0	170,0	165,2	165,2	172,3	176,7
Svin, skinkestek	"	38,15	192,3	198,3	205,3	199,7	206,5	213,0	211,5	206,4	203,4	208,1	201,5	203,8
Svin, koteletter	"	42,79	203,0	200,7	204,1	204,2	208,6	209,0	211,6	207,8	202,1	200,5	199,2	203,4
Svin, sideflesk, saltet	"	42,09	249,0	253,9	257,5	260,7	260,5	257,7	258,7	259,3	258,7	256,2	258,0	252,3
Spekeskinke	"	63,47	172,7	169,4	175,5	169,5	168,0	173,5	172,6	175,1	176,6	177,0	181,7	181,0
Fenalår	"	69,27	226,0	231,9	233,3	233,6	233,6	235,6	229,0	235,9	237,7	230,2	230,9	230,7
Høne, dyppryst	"	17,89	165,5	174,1	176,7	177,1	177,1	179,5	177,7	174,5	174,9	174,9	177,4	170,0
Reinsdyr, stek	"	57,28	223,2	220,3	221,7	216,7	218,3	224,2	219,3	227,1	225,5	222,6	221,7	228,0
Okselever	"	22,12	100,8	98,8	100,0	102,4	102,3	101,1	97,7	102,5	99,3	99,4	99,8	100,0
Karbonadedeig	"	52,93	215,8	215,5	210,3	206,7	202,8	206,9	203,2	215,6	214,8	213,3	210,6	212,9
Kjøttdeig	"	38,96	217,5	219,3	219,1	220,1	219,4	219,4	223,4	217,0	216,4	212,2	212,0	213,7
Kjøttpølser, kokte og røykte	"	27,07	216,1	223,8	232,6	235,2	233,2	227,8	230,5	225,9	231,4	235,0	235,5	230,9
Medisterpølser, kokt	"	29,79	241,9	251,1	244,5	246,3	248,4	253,3	249,3	246,7	243,4	241,4	203,1	245,2
Grillpølser, vakuumpakket	"	33,47	187,8	192,2	190,4	182,0	181,3	178,9	181,4	186,8	190,0	191,1	190,0	193,0
Hermetiske kjøttkaker	1/1 boks	21,48	179,0	182,6	181,8	180,3	182,6	187,2	185,5	181,2	179,9	182,7	180,7	184,8
Kokt skinke, vakuumpakket	hg	11,63	171,1	174,6	174,1	171,5	174,6	172,4	175,0	173,4	171,7	174,3	171,2	176,2
Okserull, vakuumpakket	"	9,88	193,5	206,0	212,8	212,9	210,6	211,8	215,2	215,9	214,8	210,6	214,4	215,7
Kalverull	"	6,21
Salamipølse, vakuumpakket	"	7,68	219,7	234,6	252,0	252,7	252,0	253,9	250,3	253,9	256,7	255,7	257,4	256,9
Fårepølse, vakuumpakket	"	7,05	241,4	255,1	270,3	273,1	269,8	272,1	273,2	268,8	267,7	266,9	266,9	274,0
Leverpostei i løs vekt	"	3,59	217,6	226,9	232,0	223,6	222,7	230,3	232,8	235,1	238,1	238,6	236,8	241,4
Torsk, uten hode og innmat	kg	13,24	364,6	369,3	389,3	380,7	377,0	401,0	400,6	397,4	407,0	413,4	414,6	405,4
Kveite, stor	"	46,48	197,8	198,6	205,4	203,4	210,2	210,0	210,2	209,7	205,5	203,0	209,1	209,3
Makrell (1)	"	10,18	378,5	375,8	318,1	299,6
Fjordsild	"	11,30	172,3	180,7	173,6	177,8	177,1	177,6	161,5	170,9	179,4	180,1	180,7	170,9
Torsk, fersk renskåret filet	"	18,27	305,2	327,1	340,0	348,9	341,0	344,0	346,1	345,4	344,3	341,9	337,1	356,4
Sei, fersk renskåret filet	"	12,15	347,3	353,9	357,2	350,9	354,2	354,2	351,0	358,1	365,2	368,3	371,9	369,8
Torsk, dyppryst filet, pakke	400 g	9,73	322,3	327,7	340,8	340,2	342,4	345,7	339,5	332,6	332,9	337,8	343,3	339,8
Hyse, dyppryst filet, pakke	"	10,57
Sei, dyppryst filet, pakke	"	6,82	376,1	381,5	389,8	381,3	379,4	380,5	390,4	400,3	396,1	385,1	391,2	396,9

(1) Sesongvare.

Tabell 11(forts.). Indekstall for enkelte varer og varegrupper i konsumprisindeksen og priser på matvarer i 1979.

Vare eller varegruppe	A.Mengde- enhet	B.Pris 1979	C. Indekstall(1979 = 100)											
			1988	1989	1990	Mai 1990	Juni 1990	Juli 1990	Aug. 1990	Sept. 1990	Okt. 1990	Nov. 1990	Des. 1990	Jan. 1991
Matvarer (forts.)			Kr											
Torsk, panetter, dypfryst, pakke	400 g	9,38	330,2	331,5	343,4	338,8	339,2	343,9	343,9	348,0	344,9	348,7	350,8	346,6
Torsk, sprengt filet	kg	15,52	343,1	350,0	364,8	370,8	359,4	363,9	365,0	365,0	371,6	373,0	361,4	370,5
Torsk, lutefisk	"	10,96	338,2	328,3	354,3	343,3	341,7	349,3	352,4	350,0	386,3	391,9	377,2	397,1
Torsk, klippfisk, pakke	1/2 kg	12,38	319,6	336,1	346,4	351,4	338,4	348,7	351,1	345,2	346,6	349,0	355,0	350,1
Torsk, røykt filet	kg	18,60	309,1	337,6	349,3	341,8	352,7	349,3	359,4	351,4	357,3	360,1	354,2	356,3
Saltet feitsild	"	13,26	209,9	223,9	243,2	238,8	236,1	240,2	246,0	250,3	250,5	250,8	253,2	249,8
Torskerogn, hermetisk	1/1 boks	12,60	268,6	263,7	242,5	247,7	247,7	242,6	245,2	232,6	233,8	237,0	228,0	233,6
Fiskeboller, hermetisk	"	7,38	242,8	239,9	231,5	233,6	237,5	228,3	229,0	228,3	221,3	227,0	224,7	217,4
Gaffelbiter	1/16 boks	4,52	197,4	206,4	220,1	218,7	218,9	216,8	220,9	225,9	221,8	227,2	221,4	227,5
Makrellfilet i tomat	1/3 boks	5,21	176,4	173,1	173,7	172,8	174,6	173,9	173,5	174,4	173,7	170,2	171,1	168,7
Krabbe, naturell	1/4 boks	10,52	248,2	257,0	258,5	256,9	255,7	255,4	258,7	258,5	261,8	261,3	261,5	260,3
Fiskepudding, vanlig	kg	17,14	227,2	235,6	236,0	235,2	240,0	239,3	236,6	233,0	236,4	234,5	233,0	233,8
H-mjølkk (homogenisert), i engangsemballasje	1l	1,81	347,8	359,7	420,9	410,1	410,1	430,8	432,1	431,7	431,3	432,1	430,4	401,1
Skummet kulturmjølk, i engangsemballasje	"	1,53	360,8	368,9	433,4	422,6	422,2	441,8	443,5	445,3	444,4	444,9	443,5	408,6
Kremfløte, 35%, i engangs- emballasje	1/2 l	9,94	169,5	177,0	184,9	180,4	180,4	189,6	189,6	189,8	189,2	188,6	188,8	189,2
Kondensert mjølk	1/1 boks	3,79	221,3	228,7	232,6	231,0	233,5	232,4	231,2	233,3	234,5	232,2	232,9	235,6
Gaudaost	kg	19,17	286,3	295,6	339,1	327,0	328,2	340,4	349,3	353,4	356,1	356,1	355,1	353,0
Nøkkelost	"	19,24	290,8	301,3	344,2	333,7	333,1	345,2	352,8	361,4	362,1	363,8	363,8	364,5
Gudbrandsdalsost	"	18,73	266,1	276,2	318,9	306,2	305,9	324,2	329,7	333,6	334,9	335,2	335,2	336,5
Jarlsbergost	"	20,40	275,7	284,0	327,8	318,5	317,1	328,2	337,7	345,2	346,9	347,8	348,2	348,8
Normannaost	"	19,97	295,9	304,1	352,5	331,7	333,3	365,1	369,5	372,8	379,0	379,0	381,2	386,0
Fløtemysost	"	17,62	280,8	291,3	341,3	329,2	329,8	351,5	355,4	356,5	359,3	358,9	357,9	358,9
Primula, eske	125 g	4,36	290,4	306,0	335,4	329,4	330,3	337,1	338,4	344,8	344,8	344,8	347,5	349,2
Egg	kg	19,20	139,5	138,6	140,7	138,3	138,3	141,1	141,5	141,7	140,8	143,1	144,8	143,5
Meierismør, normalsaltet	1/2 kg	7,11	208,1	218,4	230,5	229,4	228,0	237,5	240,1	239,8	240,1	231,3	223,9	228,0
Margarin, animalsk	"	3,02	237,2	241,3	242,5	241,4	241,4	241,7	243,1	239,2	240,7	244,3	244,3	251,8
Margarin, plantemargarin	"	3,42	217,1	226,4	229,8	230,8	229,2	229,9	231,2	228,7	229,2	231,0	231,7	237,4
Majones, plastpose	ca.165 g	4,18	194,0	208,4	212,5	212,2	212,4	214,7	213,8	210,6	210,2	211,2	209,1	212,7
Hodekål (1)	kg	4,16	280,3	181,6	133,7	126,7	130,6	145,7	156,7
Blomkål (1)	"	10,50	155,7	117,4	209,9
Gulrøtter (1)	"	4,53	175,0	160,4	161,1	170,4	182,0
Kålrot (1)	"	3,99	163,6	150,9	151,1	153,8	169,0
Løk, vanlig	"	7,44	182,0	188,9	137,6	148,0	145,8	156,5	160,9	118,7	109,0	105,8	109,4	107,9
Agurker (slange) (1)	"	14,81	159,9	156,3	187,0	152,0	201,2
Tomater (1)	"	19,86	175,6	129,9	120,4	138,2	169,1
Epler, utenlandske (1)	"	9,71	167,6	173,8	179,1
Epler, norske,Gravenstein(1)	"	9,82	195,2	193,2	171,5	..
Druer, grønne (1)	"	9,11	253,3	189,5	208,6	206,1	216,1	..
Appelsiner	"	6,40	190,3	190,4	188,1	180,6	193,9	198,6	210,3	221,6	224,6	205,9	170,6	168,2
Bananer	"	7,09	204,0	186,4	208,1	220,7	221,8	205,1	213,5	204,3	215,0	176,0	182,2	173,9
Rosiner, pakke	250 g	6,38	109,5	124,2	131,1	134,6	132,1	132,3	130,1	132,1	128,3	121,9	125,6	123,4
Aprikoser, spanske, ex choice, pakke	250 g	6,92	213,5	216,5	208,0	211,1	206,1	206,1	206,7	204,6	199,5	197,0	197,6	199,0
Tyttebær (1)	kg	12,71	283,0
Jordbær (1)	1/2 kg	9,46	196,9	211,5
Solbær (1)	"	9,30	137,1
Erter, husholdnings-, hermetiske	1/1 boks	10,54	156,0	151,5	143,0	144,6	146,6	144,6	142,6	143,1	142,9	136,3	135,8	138,4
Surkål, plastpose	1/2 kg	5,42	167,7	167,6	166,9	169,7	169,2	167,1	167,3	165,8	162,5	164,3	147,4	155,4
Rødbeter, plastpose	225 g	5,77	225,1	224,8	217,0	221,2	220,7	217,6	218,9	215,6	212,8	213,0	193,2	201,5
Ananas, hermetisk	1/1 boks	6,94	195,9	183,0	171,3	165,4	168,7	168,7	168,2	173,7	170,7	173,7	167,0	166,7
Aprikoskompott, plastpose	1/2 kg	6,94	197,9	202,4	200,5	201,1	199,1	201,1	199,1	204,3	195,7	197,7	195,9	194,7

(1) Sesongvare.

Tabell 11(forts.). Indekstall for enkelte varer og varegrupper i konsumprisindeksen og priser på matvarer i 1979.

Vare eller varegruppe	A.Mengde- enhet	B.Pris 1979	C. Indec.tIndekstall(1979 = 100)											
			1988	1989	1990	Mai 1990	Juni 1990	Juli 1990	Aug. 1990	Sept. 1990	Okt. 1990	Nov. 1990	Des. 1990	Jan. 1991
Matvarer (forts.)			Kr											
Jordbørsyltetøy, kartong ...	kg	15,22	151,7	145,8	141,0	145,7	144,8	136,4	138,5	136,8	138,6	139,4	139,6	138,9
Tyttebørsyltetøy, glass	ca.1/3 kg	9,27	221,5	232,8	244,5	244,5	246,1	245,6	243,7	250,6	250,1	252,0	245,2	245,6
Appelsinmarmelade, glass ...	"	6,64	180,8	182,9	182,5	185,3	184,5	183,1	183,5	180,5	180,9	178,7	180,0	180,2
Husholdningssaft	0,7 l	12,35	128,3	129,1	127,8	130,5	124,8	126,0	127,7	127,4	125,2	126,6	123,8	124,2
Simpson appelsinsaft	l	10,93	206,3	206,8	209,6	211,2	208,5	203,8	207,4	211,1	210,7	209,9	208,6	212,3
Poteter, røde, løs vekt	kg	2,73	193,7	196,8	189,1	214,4	241,6	259,1	161,9	147,1	137,0	149,7	160,4	171,5
Poteter, røde, pose	2 1/2 kg	8,03	194,8	200,5	194,7	221,6	237,3	225,1	175,1	160,7	150,6	163,0	170,4	176,3
Potetmjøl, pakket	1/2 kg	5,37	201,8	224,2	248,3	249,4	248,9	248,0	248,8	249,0	249,3	248,5	248,5	249,8
Farin, pakket	1 kg	3,49	272,8	325,1	360,7	366,0	365,6	363,3	363,0	358,3	352,4	349,2	347,7	345,5
Raffinade, pakket	1/2 kg	2,62	256,8	299,5	334,3	337,8	334,2	334,2	337,2	334,9	330,8	333,5	329,5	325,2
Kaffe, brent	kg	41,80	126,0	130,6	108,9	108,8	110,7	107,8	110,4	111,5	112,8	112,4	107,0	109,3
Te, pakke	hg	8,56	182,7	183,4	186,0	185,6	188,5	186,8	187,0	182,5	184,4	186,6	185,7	180,9
Kokesjokolade, vanlig, norsk	plate	5,19	148,4	150,5	151,2	151,1	150,7	151,3	151,6	151,9	151,1	151,0	150,2	152,0
Kakao, pakke	250 g	13,77	116,9	119,8	122,6	120,7	120,6	122,3	122,8	125,6	124,9	124,7	124,4	126,1
Spisesjokolade, drops o.l....			226,3	238,9	246,8	247,9	247,9	248,1	248,2	248,4	248,5	248,5	248,3	252,7
Iskrem			243,5	264,9	282,1	285,9	289,3	287,0	287,9	281,4	281,1	283,7	282,8	287,1
Ertesuppe	pose	4,67	248,9	256,9	267,7	266,3	265,5	266,0	268,7	267,6	266,8	271,1	270,3	274,3
Italiensk salat, plastemball	250 g	8,24	168,3	172,6	173,5	174,9	174,6	173,7	172,2	171,3	172,2	173,9	170,6	173,4
Buljongterninger	5 stk.	2,25	201,9	213,8	229,0	226,9	223,3	228,2	228,2	230,5	237,1	236,4	238,3	242,1
Husholdningssalt, pakke	1 kg	1,96	235,0	251,5	266,9	266,3	268,8	267,5	268,1	270,5	271,8	269,7	270,5	270,7
Tomatsuppe	pose	4,31	224,2	231,9	242,5	240,4	240,4	242,0	241,0	243,0	245,1	247,8	249,0	250,7
Sirup, pappemballasje	1/2 kg	4,10	227,3	240,8	260,9	262,3	261,1	261,8	263,9	263,7	262,9	260,5	257,4	260,8
Barnemat, grønnsaker m/ kjøttkraft, glass	140 g	3,72	195,2	200,3	207,5	206,0	207,4	206,6	209,2	207,8	209,0	209,0	212,3	214,8
Barnegrøt, pakke	1/2 kg	11,76	163,6	173,4	185,0	183,3	185,4	184,9	187,9	185,6	185,8	184,2	189,2	190,6
Drikkevarer og tobakk.														
Selters, brus o.l.....			208,3	219,1	232,9	231,0	234,1	235,2	236,1	235,7	234,9	235,1	236,1	241,1
Øl			252,0	262,9	278,8	275,5	280,0	280,9	280,0	281,5	281,0	282,5	280,0	295,2
Vin, brennevin og sprit			210,9	225,8	240,7	241,0	241,0	241,0	241,0	242,3	242,3	242,3	242,3	255,4
Sigarer, sigarillos			284,6	296,9	312,0	312,0	312,0	312,0	312,0	312,0	312,0	312,0	312,0	330,9
Sigaretter			263,3	273,9	294,8	294,9	294,9	294,9	294,9	294,9	294,9	294,7	294,9	318,5
Røyketobakk			271,8	282,5	305,5	305,6	305,6	305,6	305,6	305,6	305,6	305,6	305,6	332,9
Sigarettpapir			264,3	268,3	284,6	284,6	284,6	284,6	284,6	284,6	284,6	284,6	284,6	284,6
Klær og skotøy.														
Skjorter og nattøy			217,0	225,2	236,5	240,1	238,9	234,4	227,7	238,5	235,2	238,3	240,9	222,4
Dresser, drakter, jakker mv.			191,4	198,0	205,3	208,6	207,2	202,8	196,5	213,4	214,1	214,1	214,1	194,7
Kåper, frakker, regntøy			185,1	191,2	193,2	193,1	188,6	185,1	181,6	199,2	207,2	203,6	204,7	185,9
Strømper og sokker			185,2	196,6	206,4	206,0	206,0	208,4	208,8	207,3	207,3	207,7	207,6	204,4
Undertøy			216,1	229,6	236,6	236,1	238,3	238,5	237,0	241,0	240,5	240,3	243,4	238,4
Tøyer og garn			213,5	227,2	232,3	234,4	232,9	231,6	230,7	229,8	233,6	234,3	234,5	234,3
Skotøy av lær			164,9	171,7	174,6	175,3	174,5	173,9	165,4	177,2	181,1	182,7	182,8	171,3
Gummifottøy			201,9	210,0	223,6	225,2	224,8	226,4	223,9	225,8	229,7	229,7	230,0	227,2
Reparasjon av skotøy			248,8	268,4	276,2	275,0	274,0	274,0	274,0	278,6	277,5	277,3	277,8	277,7

(SU nr. 7,1991)

KONKURSER ÅPNET I 1990

I løpet av 1990 ble det åpnet i alt 3 814 konkurser mot 4 536 konkurser året før, en reduksjon på 16 prosent. Dette viser tall fra Statistisk sentralbyrås kredittmarkedstatistikk.

Av de konkurstrammede foretakene falt 25 prosent innenfor gruppen varehandel, 14 prosent innenfor bygge- og anleggsvirksomhet og 11 prosent innenfor industri.

Om lag 31 prosent av de sysselsatte i de konkurstrammede foretakene var sysselsatt i industriforetak, 24 prosent i bygge- og anleggsvirksomhet og 22 prosent i varehandel.

92 prosent av alle konkursene fant sted i foretak med mindre enn 10 ansatte, og bare 1 prosent hadde mer enn 50 ansatte.

Av de konkurstrammede foretakene i 1990 hadde 70 prosent en omsetningsverdi på under 0.5 mill. kroner, mens 11 prosent av foretakene hadde 5 mill. kroner eller mer i omsetningsverdi.

Sysselsettings- og omsetningsoppgavene i denne statistikken er beregnet på grunnlag av opplysninger registrert i SSBs Bedrifts- og foretaksregister. Da ikke alle næringer i dette registeret blir oppdatert årlig, vil enkelte sysselsettings- og omsetningsoppgaver referere seg til tidspunkter som ligger ett eller flere år forut for konkursåpningen. Et foretak kan dessuten fortsette virksomheten med nye eiere etter at konkurs er åpnet.

I tabellene 3 og 4 omfatter posten Uoppgitt foretak som det ikke har vært mulig å identifisere i bedrifts- og foretaksregisteret. Disse foretakene er plassert i laveste sysselsettings- og omsetningsgruppe. Gruppen Uoppgitt kan også omfatte personlige næringsdrivende (bl.a. bønder og fiskere) og lønnstakere.

F.o.m. første kvartal 1990 baserer statistikken over åpnede konkurser seg kun på opplysninger fra Brønnøysundregistrene. Tallene før 1990 er dels basert på Brønnøysundregistrenes opplysninger og dels på meldinger i Norsk Lysingsblad.

SSB kan påta seg uttak av tabeller over åpnede konkurser for de enkelte fylker/kommuner og spesielle næringer. Nærmere opplysninger kan gis av SSB, tlf (02) 86 45 17 eller 86 45 26.

Tabell 1. Åpnede konkurser etter kvartal og fylke.

	1988		1989				1990				
	I alt	I alt	1.kv.	2.kv.	3.kv.	4.kv.	I alt	1.kv.	2.kv.	3.kv.	4.kv.
I ALT	3891	4536	1220	1173	1049	1094	3814	900	880	900	1134
Østfold	224	258	60	70	58	70	240	54	49	68	69
Akershus	386	529	154	118	135	122	390	88	101	89	112
Oslo	561	694	180	161	162	191	671	115	139	159	258
Hedmark	153	151	43	43	37	28	116	34	27	29	26
Oppland	129	134	35	33	35	31	76	33	13	13	17
Buskerud	253	321	90	97	69	65	265	69	52	70	74
Vestfold	183	215	54	44	43	74	178	52	34	39	53
Telemark	158	160	52	35	38	35	142	36	26	35	45
Aust-Agder	69	77	23	23	19	12	45	18	6	11	10
Vest-Agder	91	112	20	34	37	21	50	12	13	12	13
Rogaland	234	214	54	53	46	61	228	63	71	46	48
Hordaland	371	425	118	110	103	94	385	105	94	89	97
Sogn og Fjordane	81	74	24	12	15	23	74	15	13	17	29
Møre og Romsdal	219	203	68	52	37	46	197	42	38	43	74
Sør-Trøndelag	207	217	50	71	42	54	192	38	40	48	66
Nord-Trøndelag	84	116	28	36	24	28	75	13	20	16	26
Nordland	225	287	92	82	73	40	207	39	57	35	76
Troms	184	253	56	79	55	63	162	52	48	39	23
Finmark	79	96	19	20	21	36	121	22	39	42	18

Tabell 2. Åpnede konkurser etter måned.

	1982	1983	1984	1985	1986	1987	1988	1989	1990
Hele året	955	1236	1304	1340	1426	2075	3891	4536	3814
Januar	57	104	105	98	95	130	229	392	302
Februar	73	112	128	114	100	135	276	405	280
Mars	87	88	124	157	80	200	364	423	318
April	81	102	97	110	135	145	247	381	252
Mai	58	95	101	100	111	154	306	382	324
Juni	103	115	119	100	135	212	396	410	304
Juli	47	75	93	82	113	176	280	376	272
August	70	80	100	91	91	135	305	357	299
September	94	122	110	120	133	160	371	316	329
Oktober	89	115	124	130	154	167	395	428	421
November	122	125	124	135	141	243	372	390	398
Desember	74	103	79	103	138	218	350	276	315

Tabell 3. Åpnede konkurser. Tallet på foretak, sysselsatte og omsetningsverdi, etter næring 1). Prosent.

Næring	1989				1990			
	Tallet på foretak		Syssel- satte	Omset- nings- verdi	Tallet på foretak		Syssel- satte	Omset- nings- verdi
	I alt	Prosent	Prosent	Prosent	I alt	Prosent	Prosent	Prosent
I ALT	4536	100.0	100.0	100.0	3814	100.0	100.0	100.0
Jordbruk	19	0.4	0.4	0.2	10	0.3	0.0	0.0
Skogbruk	3	0.1	0.0	0.0	3	0.1	0.0	0.0
Fiske og fangst	60	1.3	0.3	0.1	86	2.3	1.2	0.4
Oljeutvinning og berg- verksdrift	12	0.3	0.2	0.1	8	0.2	1.5	0.5
Industri i alt 2).....	455	10.0	29.2	18.3	406	10.6	31.4	20.6
Produksjon av næringsmidler, drikkevarer og tobakksvarer	62	1.3	4.5	3.5	60	1.6	3.2	3.0
Produksjon av tekstilvarer, bekleddingsvarer, lær og lærvarer	23	0.5	3.5	1.6	23	0.6	2.3	0.8
Produksjon av trevarer og treforedling	61	1.3	1.9	1.0	53	1.4	3.5	2.4
Grafisk produksjon og forlagsvirksomhet	79	1.7	2.6	1.5	64	1.7	2.9	1.7
Produksjon av kjemiske produkter, mineralolje-, kull-, gummi-, plastpro- dukter, mineraler og metaller	36	0.8	2.6	1.7	33	0.9	2.3	1.7
Bygging av fartøyer	21	0.5	2.3	2.2	24	0.6	2.5	1.7
Produksjon av verksted- produkter (ekskl. bygging av fartøyer)	166	3.7	11.6	6.6	144	3.8	14.3	9.3
Industriproduksjon ellers ...	7	0.2	0.2	0.1	5	0.1	0.4	0.0
Bygge- og anleggsvirksomhet 3)	623	13.9	21.4	14.9	542	14.2	23.6	15.5
Varehandel 4).....	1264	27.8	25.1	42.0	963	25.2	21.9	48.0
Engros- og agenturhandel	452	10.0	11.4	21.2	383	10.0	10.2	28.9
Detaljhandel	812	17.8	13.7	20.8	580	15.2	11.7	19.1
Hotell- og restaurantdrift ..	189	4.2	6.0	2.5	201	5.3	4.4	2.1
Utenriks sjøfart	1	0.0	0.1	0.0	1	0.0	0.8	0.3
Transport og lagring (inkl. innenriks sjøfart)	351	7.7	6.0	4.9	262	6.9	4.0	3.5
Finansiering, eiendomsdrift og forretningsmessig tjenesteyting	300	6.6	6.2	15.4	260	6.8	8.0	7.9
Av dette Forretningsmessig tjenesteyting	234	5.2	5.9	4.9	190	5.0	4.0	2.7
Sosial og privat tjenesteyting	202	4.4	4.9	1.7	154	4.0	3.2	1.1
Uoppgitt 5)	1057	23.3	0.0	0.0	918	24.1	0.0	0.0

1) Oppgavene over sysselsetting og omsetning refererer seg til siste normale driftsår.

2) For nærmere spesifisering, se tabell 7.

3) For nærmere spesifisering, se tabell 8.

4) For nærmere spesifisering, se tabellene 5 og 6.

5) Omfatter foretak som det ikke har vært mulig å identifisere i Bedrifts- og foretaksregisteret. Gruppen kan også omfatte personlig næringsdrivende (bl.a. bønder og fiskere) og lønnstakere.

Tabell 4. Åpnede konkurser etter sysselsettingsgruppe/Omsetningsgruppe og næring 1). 1990

Næring	Tallet på foretak	Sysselsettingsgrupper			Omsetningsgrupper (1000 kr)			
		0-9	10-49	50 og over	0-499	500-1999	2000-4999	5000 og over

Tallet på foretak								
I ALT	3814	3509	271	34	2656	404	332	422
Jordbruk	10	10	-	-	9	1	-	-
Skogbruk	3	3	-	-	3	-	-	-
Fiske og fangst	86	82	4	-	80	1	4	1
Oljeutvinning og bergverksdrift	8	7		1	5	2		1
Industri i alt 2).....	406	312	74	20	206	62	47	91

Produksjon av næringsmidler, drikkevarer og tobakksvarer	60	51	7	2	36	5	8	11
Produksjon av tekstilvarer, bekledningsvarer, lær og lærvarer	23	20	1	2	11	8		4
Produksjon av trevarer og treforedling	53	41	11	1	25	9	5	14
Grafisk produksjon og forlagsvirksomhet	64	51	12	1	30	12	10	12
Produksjon av kjemiske produkter, mineralolje-, kull-, gummi-, plastprodukter, mineraler og metaller	33	23	10	-	17	1	3	12
Bygging av fartøyer	24	13	8	3	12	1	3	8
Produksjon av verkstedprodukter (ekskl. bygging av fartøyer)	144	109	24	11	72	25	17	30
Industriproduksjon ellers ...	5	4	1	-	3	1	1	-
Bygge- og anleggsvirksomhet 3)	542	464	69	9	326	78	66	72
Varehandel 4).....	963	893	69	1	507	115	148	193

Engros- og agenturhandel	383	346	36	1	202	34	49	98
Detaljhandel	580	547	33	-	305	81	99	95
Hotell- og restaurantdrift ..	201	178	22	1	139	29	11	22
Utenriks sjøfart	1			1				1
Transport og lagring (inkl. innenriks sjøfart)	262	254	8		175	58	16	13
Finansiering, eiendomsdrift og forretningsmessig tjenesteyting	260	243	16		179	32	24	25
Av dette								
Forretningsmessig tjenesteyting	190	174	16		122	27	22	19
Sosial og privat tjenesteyting	154	145	9		109	26	16	3
Uoppgitt 5)	918	918	-	-	918	-	-	-

1) Se note 1, tabell 3.

2) Se note 2, tabell 3.

3) Se note 3, tabell 3.

4) Se note 4, tabell 3.

5) Se note 5, tabell 3.

Tabell 5. Åpnede konkurser i varehandel. Tallet på foretak, sysselsatte og omsetningsverdi, etter næringsgruppe. Prosent.

Næring	1989				1990			
	Tallet på foretak		Syssel- satte	Omset- nings- verdi	Tallet på foretak		Syssel- satte	Omset- nings- verdi
	I alt	Prosent	Prosent	Prosent	I alt	Prosent	Prosent	Prosent
Varehandel i alt	1264	100.0	100.0	100.0	963	100.0	100.0	100.0
Engroshandel	428	33.9	43.9	46.5	366	38.0	45.3	58.6
Nærings- og nytelsesmidler ..	28	2.2	4.9	5.6	32	3.3	4.6	4.8
Bekleddings- og tekstilvarer	43	3.4	3.5	6.0	25	2.6	4.7	6.0
Møbler og innbo	22	1.7	4.0	5.2	18	1.9	2.1	1.1
Konsumvarer ellers	55	4.4	3.4	3.5	40	4.2	4.6	11.3
Råvarer	15	1.2	1.1	0.7	21	2.2	1.9	1.5
Jernvarer og bygningsartikler	84	6.6	8.7	6.9	81	8.4	10.8	9.2
Maskiner og utstyr	164	13.0	15.8	15.8	140	14.5	14.3	11.6
Motorkjøretøyer	17	1.4	2.6	2.7	6	0.6	2.3	13.3
Brensel og drivstoff	-	0.0	0.0	0.0	3	0.3	0.0	0.0
Agenturhandel	24	1.9	1.3	4.0	17	1.8	1.1	1.6
Detaljhandel	812	64.2	54.8	49.5	580	60.2	53.6	39.8
Varehushandel	1	0.1	1.0	1.0	-	-	-	-
Kolonialvarehandel	119	9.4	11.5	11.0	115	11.9	18.0	14.1
Kjøtt og kjøttvarer, fisk og vilt	10	0.8	0.6	0.2	6	0.6	0.6	0.2
Bakervarer	3	0.2	-	-	2	0.2	0.1	0.0
Tobakk, sjokolade, frukt og iskrem	28	2.2	0.8	0.3	23	2.4	1.1	0.4
Nærings- og nytelsesmidler ellers	10	0.8	0.5	0.2	7	0.7	0.7	0.4
Skotøy	22	1.7	1.1	0.5	12	1.2	0.6	0.2
Dame-, herre- og barne- konfeksjon	85	6.7	7.7	5.4	62	6.4	5.4	2.2
Bekleddings- og tekstilvarer ellers	18	1.4	0.7	0.3	20	2.1	0.8	0.2
Møbler og tepper	48	3.8	5.0	4.0	21	2.2	1.6	1.1
Radio, fjernsyn, lamper og elektriske husholdnings- apparater	57	4.5	4.2	3.3	19	2.0	2.1	1.5
Innbo ellers	19	1.5	0.6	0.2	9	0.9	0.5	0.2
Jernvarer, kjøkkenutstyr, glass og stentøy	12	0.9	0.5	0.2	16	1.7	0.4	0.1
Fargevarer og tapeter	30	2.4	0.8	0.5	16	1.7	0.8	0.4
Sportsutstyr	35	2.8	1.7	3.2	28	2.9	0.6	0.7
Ur, optiske artikler	4	0.3	0.0	0.0	4	0.4	0.1	0.0
Musikkinstrumenter, noter, video mv.	70	5.5	2.3	1.3	47	4.9	2.4	1.1
Gull- og sølvvarer	7	0.6	0.5	0.2	4	0.4	0.2	0.0
Film- og fotoartikler	12	0.9	0.5	0.2	8	0.8	0.1	0.0
Motorkjøretøyer, deler og rekvisita	108	8.6	7.1	11.1	69	7.2	10.2	12.4
Bensin og smøreoljer	30	2.4	3.9	4.3	25	2.6	3.3	2.7
Bøker og papir	9	0.7	0.9	0.5	3	0.3	0.4	0.2
Apotekervarer og kosmetikk ..	7	0.6	0.1	0.1	8	0.8	0.7	0.2
Blomster og planter	20	1.6	0.8	0.2	13	1.3	0.8	0.3
Brensel	1	0.1	0.0	0.0	2	0.2	0.1	0.1
Andre varer	47	3.7	1.7	1.2	41	4.3	1.9	0.8

Tabell 6. Åpnede konkurser i varehandel etter kvartal og fylke.

	1988		1989				1990				
	I alt	I alt	1.kv.	2.kv.	3.kv.	4.kv.	I alt	1.kv.	2.kv.	3.kv.	4.kv.
I ALT	1190	1264	348	342	285	289	963	231	229	207	296
Østfold	74	64	14	18	16	16	68	15	15	18	20
Akershus	118	165	50	41	42	32	127	30	40	31	26
Oslo	181	203	57	52	49	45	178	30	39	37	72
Hedmark	51	27	10	9	6	2	18	8	4	3	3
Oppland	39	28	5	11	7	5	17	11	2	1	3
Buskerud	75	81	16	33	17	15	60	14	17	13	16
Vestfold	54	81	24	12	17	28	53	11	11	12	19
Telemark	42	45	16	11	9	9	34	11	6	5	12
Aust-Agder	19	17	4	6	3	4	9	5	1	2	1
Vest-Agder	29	41	7	8	16	10	15	4	3	4	4
Rogaland	74	68	14	15	12	27	69	22	20	14	13
Hordaland	103	113	36	27	24	26	76	24	17	12	23
Sogn og Fjordane	23	20	8	3	4	5	14	3	1	2	8
Møre og Romsdal	72	66	27	20	11	8	49	9	9	7	24
Sør-Trøndelag	65	73	21	25	11	16	43	11	8	9	15
Nord-Trøndelag	25	29	9	7	5	8	14	-	3	3	8
Nordland	63	60	18	16	18	8	46	3	15	11	17
Troms	63	60	9	21	13	17	44	13	12	12	7
Finmark	20	23	3	7	5	8	29	7	6	11	5

Tabell 7. Åpnede konkurser i industri etter kvartal og fylke.

	1988		1989				1990				
	I alt	I alt	1.kv.	2.kv.	3.kv.	4.kv.	I alt	1.kv.	2.kv.	3.kv.	4.kv.
I ALT	465	455	115	128	101	111	406	100	78	123	105
Østfold	31	22	2	6	6	8	20	3	5	6	6
Akershus	34	34	9	9	5	11	28	4	6	10	8
Oslo	53	53	22	9	7	15	43	7	5	17	14
Hedmark	25	16	4	5	3	4	9	2	4	2	1
Oppland	11	16	4	3	4	5	8	1	2	4	1
Buskerud	22	28	8	7	7	6	22	9	2	4	7
Vestfold	20	21	4	9	1	7	24	7	3	5	9
Telemark	19	26	6	6	9	5	21	6	2	7	6
Aust-Agder	15	20	4	9	4	3	12	2	-	4	6
Vest-Agder	18	12	-	5	5	2	12	3	4	4	1
Rogaland	22	16	7	5	2	2	28	8	6	9	5
Hordaland	46	42	10	12	8	12	53	16	8	16	13
Sogn og Fjordane	13	10	-	3	1	6	9	3	2	3	1
Møre og Romsdal	39	30	8	6	7	9	31	8	4	10	9
Sør-Trøndelag	28	21	3	8	6	4	19	5	3	5	6
Nord-Trøndelag	12	14	5	4	4	1	15	3	3	6	3
Nordland	26	33	10	8	13	2	21	4	7	4	6
Troms	19	24	5	7	7	5	19	6	5	5	3
Finmark	12	17	4	7	2	4	12	3	7	2	-

Tabell 8. Åpnede konkurser i bygge- og anleggsvirksomhet etter kvartal og fylke

	1988		1989				1990				
	I alt	I alt	1.kv.	2.kv.	3.kv.	4.kv.	I alt	1.kv.	2.kv.	3.kv.	4.kv.
I ALT	437	623	162	157	149	155	542	131	123	122	166
Østfold	23	41	11	12	9	9	30	5	8	7	10
Akershus	42	82	24	17	24	17	58	11	17	9	21
Oslo	68	83	23	21	20	19	84	12	22	21	29
Hedmark	12	23	9	5	3	6	29	12	6	7	4
Oppland	9	23	4	4	8	7	7	5	1	1	-
Buskerud	37	53	14	11	12	16	45	15	6	11	13
Vestfold	27	26	9	3	7	7	29	10	5	8	6
Telemark	17	27	10	8	4	5	22	3	4	7	8
Aust-Agder	7	10	3	1	4	2	2	2	-	-	-
Vest-Agder	6	11	2	3	4	2	9	1	2	2	4
Rogaland	30	35	7	11	7	10	30	8	11	5	6
Hordaland	38	75	19	19	19	18	62	14	14	18	16
Sogn og Fjordane	6	6	1	-	2	3	17	3	4	3	7
Møre og Romsdal	25	21	3	9	3	6	22	3	4	7	8
Sør-Trøndelag	26	15	3	5	2	5	21	5	5	3	8
Nord-Trøndelag	8	9	1	1	3	4	13	3	2	1	7
Nordland	27	37	13	13	7	4	26	10	4	3	9
Troms	22	31	5	12	5	9	25	7	6	6	6
Finmark	7	15	1	2	6	6	11	2	2	3	4

(SU nr. 7, 1991)

PRODUSENTPRISINDEKSEN FOR JANUAR 1991.

Statistisk sentralbyrås prisindeks for produksjonen i oljeutvinning, bergverksdrift, industri og kraftforsyning - produsentprisindeksen - steg med 0,3 prosent fra desember 1990 til januar 1991. Fra januar 1990 til januar 1991 steg indeksen med 4,5 prosent.

Produsentprisindeksen. 1981 = 100

	Vekt 0/00	Gj.sn 1990	Jan. 1991	Endring i prosent	
				Des. 1990- jan. 1991	Jan. 1990- jan. 1991
OLJEUTVINNING, BERGVERKSDRIFT, INDUSTRI OG KRAFTFORSYNING	1000,0	148,5	152,4	0,3	4,5
OLJEUTVINNING OG BERGVERKSDRIFT	161,4	87,4	89,2	-5,5	13,1
Utvinning av råolje og naturgass	146,5	81,2	83,1	-6,7	14,8
Bryting og utvinning av malm	6,0	131,7	124,6	-1,9	-0,4
INDUSTRI	751,5	152,4	156,4	0,6	3,9
Produksjon av næringsmidler, drikkevarer og tobakk	183,0	179,5	183,2	-0,2	4,3
Produksjon av tekstilvarer, bekleddingsvarer, lær og lærvarer	27,9	145,0	147,8	0,8	2,7
Produksjon av trevarer	63,3	158,3	159,8	0,2	1,9
Treforedling, grafisk produksjon og forlagsvirksomhet	67,6	164,2	166,6	2,2	1,9
Produksjon av kjemiske produkter, mineralolje-, kull-, gummi- og plastprodukter	152,8	117,0	129,9	1,8	13,4
Produksjon av mineraliske produkter ...	26,1	170,4	174,3	1,5	4,1
Produksjon av metaller	89,5	136,7	131,7	-1,1	-5,6
Produksjon av verkstedprodukter	136,5	155,3	158,1	1,0	3,0
KRAFTFORSYNING	87,1	228,6	234,9	2,4	2,9

Indeksen for oljeutvinning og bergverksdrift falt med 5,5 prosent fra desember til januar. De siste 12 måneder har indeksen steget med 13,1 prosent.

For utvinning av råolje og naturgass falt indeksen med 6,7 prosent fra desember til januar. Gjennomsnittlig pris på råolje (Brent Blend - Nordsjøens referanseolje) lå i underkant av 24 dollar pr. fat. Dette tilsvarer om lag 140 kroner pr. fat basert på gjennomsnittlig valutakurs for måneden.

Indeksen for industri steg med 0,6 prosent fra desember til januar. De siste 12 måneder har indeksen steget med 3,9 prosent.

Indeksen for kraftforsyning steg med 2,4 prosent fra desember til januar. De siste 12 måneder har indeksen steget med 2,9 prosent.

Produsentprisindeksen. 1981 = 100

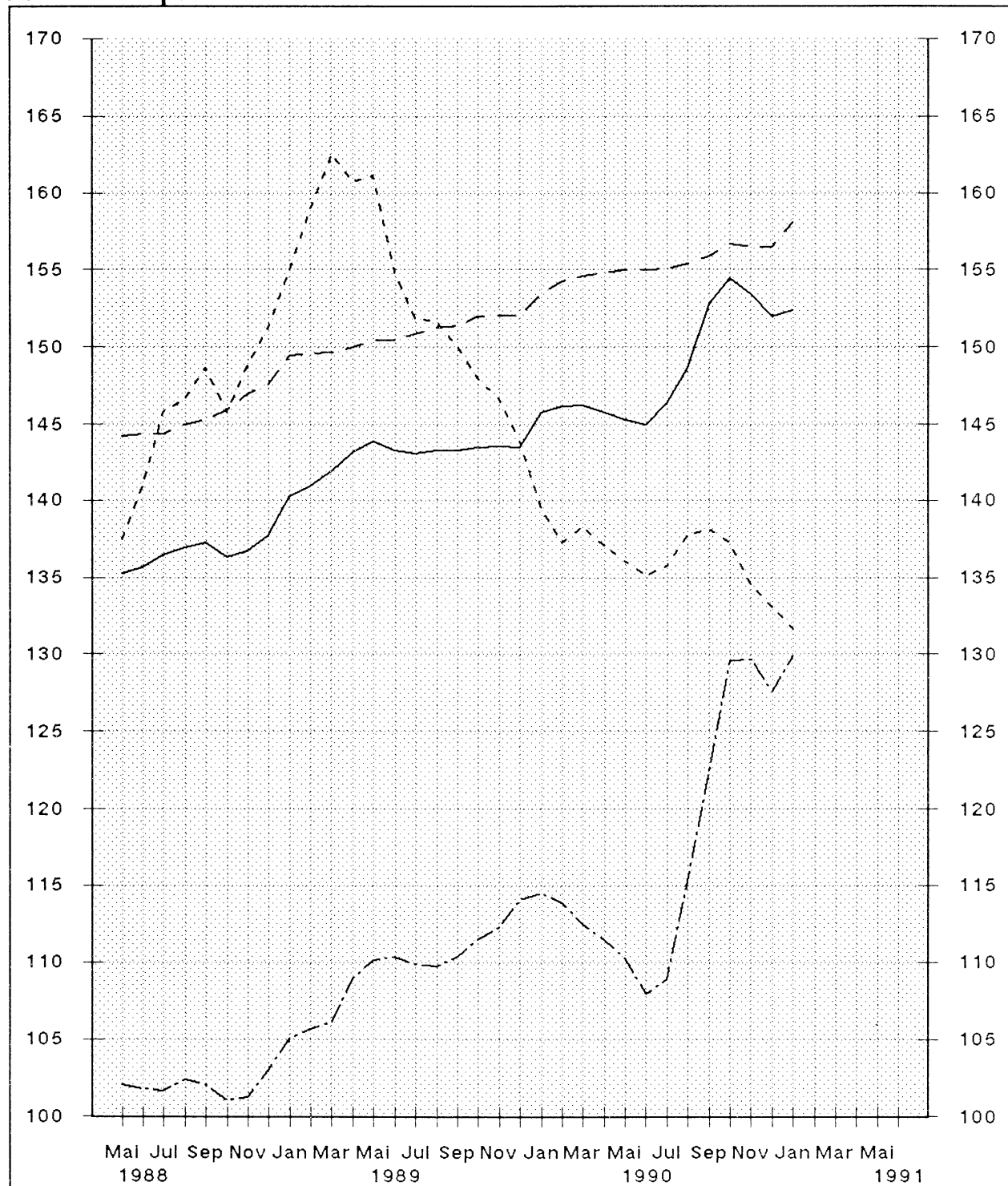

Totalindeks

—————

Produksjon av verkstedprodukter

- - - - -

Produksjon av metaller

- - - - -

Produksjon av kjemiske prod., min.olje-,
kull-, gummi- og plastprodukter

-

(SU nr. 7, 1991)

BYGGEAREALSTATISTIKK 1990. ENDELIGE TALL

Byggearealstatistikken viser fortsatt sterk nedgang i byggevirkosomheten. Totalt ble det i 1990 satt i gang arbeid med 20,6 prosent mindre bruksareal og fullført 17,6 prosent mindre bruksareal enn i 1989. Det var 18,9 prosent færre boliger (leiligheter og hybler) og 16,5 prosent mindre bruksareal for andre bygg enn boliger under arbeid ved utgangen av 1990, enn ved utgangen av 1989.

Figur 1. Bygg satt i gang. Andre bygg enn boliger. Bruksareal ¹⁾

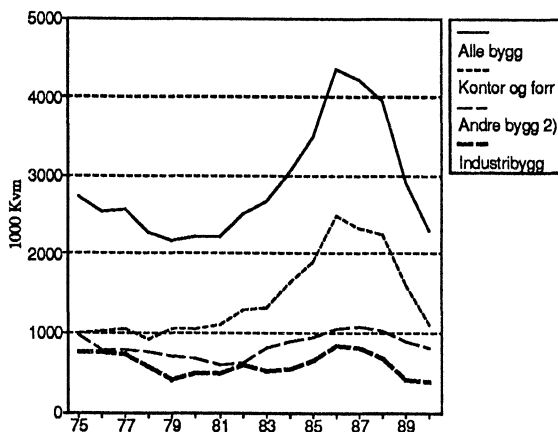

¹⁾ Før 1. januar 1983 brutto gulvflate.

²⁾ Omfatter ikke bygg for jordbruk, skogbruk og fiske.

Av figur 1 ser vi at byggeaktiviteten for andre bygg enn boliger nå er tilbake til nivået i slutten av 70 årene og begynnelsen av 80 årene. I forhold til 1986, da byggeaktiviteten var på topp, er igangsatt bruksareal halvert både for kontor- og forretningsbygg og industribygg. Det ble igangsatt 30,6 prosent mindre bruksareal kontor- og forretningsbygg i 1990 enn i 1989. For industribygg har nedgangen flatet ut og igangsatt bruksareal er bare 0,2 prosent lavere enn i 1989.

Boligbyggingen er nå nede på det laveste nivå som er registrert siden 1950. Det endelige tallet på igangsatte leiligheter i 1990 er 21 597. Dette er 15,9 prosent lavere enn i 1989.

Figur 2. Bygg satt i gang. Antall leiligheter

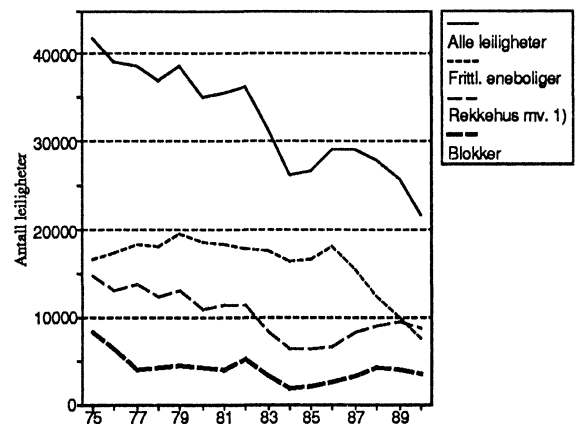

¹⁾ Omfatter også tomannsboliger, terrassehus og andre småhus.

Det ble igangsatt bygging av snaut 7 500 frittliggende eneboliger i 1990, en nedgang på 24,5 prosent fra 1989. Igangsettingen av frittliggende eneboliger holdt seg stabilt rundt 16 - 18 000 leiligheter pr. år fra 1967 (første året det foreligger opplysninger om antallet igangsatte eneboliger) frem til 1986. Etter 1986 har antallet igangsatte frittliggende eneboliger blitt mer enn halvert.

Byggingen av blokker og rekkehus mv. gikk ned med henholdsvis 15,7 og 7,8 prosent i 1990 i forhold til året før. Det ble likevel igangsatt flere av disse boligtypene i 1990 enn i perioden 1983 - 1987.

Figur 3. Antall igangsatte boliger pr. 1000 innbyggere. 1990

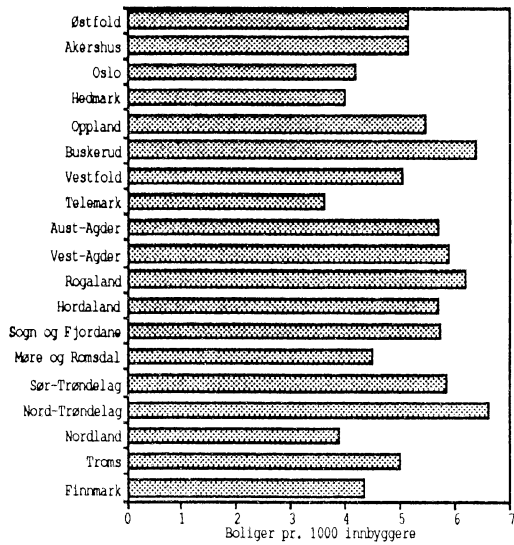

²⁾ Omfatter også tomannsboliger, terrassehus og andre småhus.

Av figur 3 ser en at boligbyggingen pr. 1000 innbyggere varierer sterkt mellom de ulike fylkene. I Telemark og Nordland ble det igangsatt mellom 3 og 4 boliger pr. 1000 innbyggere mens det i Buskerud, Rogaland og Nord-Trøndelag ble igangsatt mere enn 6 boliger pr. innbygger i 1990.

Figur 4. Bygg satt i gang. Gjennomsnittlig bruksareal pr. leilighet

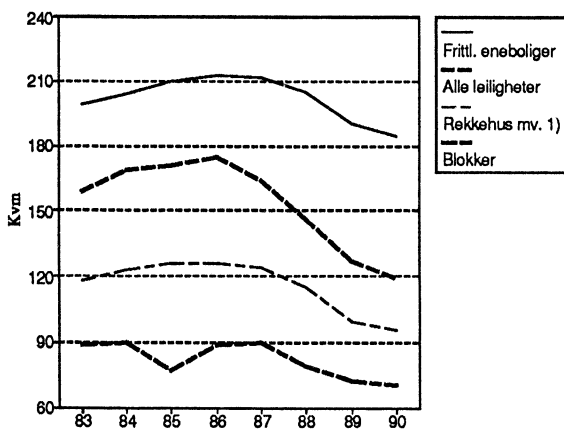

Gjennomsnittlig bruksareal for igangsatte leiligheter er blitt vesentlig redusert de siste 4 årene. Årsaken er dels at andelen eneboliger av totalt igangsatte leiligheter er redusert fra 62,4 prosent i 1986 til kun 34,4 prosent i 1990, og dels at leilighetene har blitt mindre innen alle boligtyper. I 1990 var gjennomsnittlig bruksareal for igangsatte leiligheter 119 m², mens tilsvarende tall for 1986 var 175 m².

Figur 5. Antall rom pr. fullført leilighet. Prosent av totalen

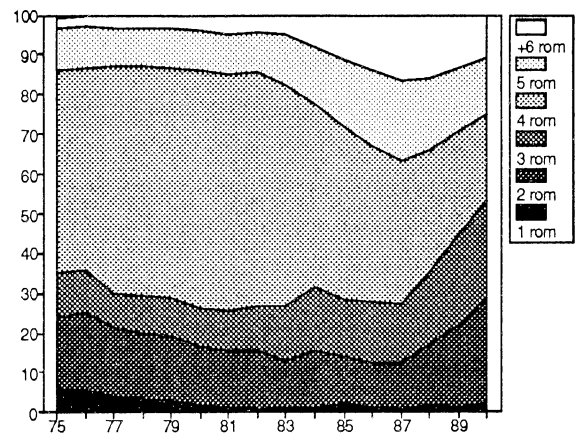

Målt etter antall rom ser en at utviklingen de siste årene klart i figur 4. To roms og tre roms leilighetene overtar en stadig større prosentandel av fullførte leiligheter totalt. I 1987 var denne andelen 26,9 prosent, mens den i 1990 var øket til 50,9 prosent. Det er først og fremst fire roms leilighetene som taper terreng, fra en andel på 58,9 prosent i 1982 til 21,9 prosent i 1990. Andelen store leiligheter (5 rom og større) er fremdeles vesentlig større enn i 70-årene.

Tabell 1. Bygg satt i gang. Boliger og bruksareal etter bygningstype

Bygningstype	Leiligheter		Hybler		Bruksareal til bolig		Bruksareal til annet enn bolig ¹	
	1989	1990	1989	1990	1989	1990	1989	1990
	1 000 m ²							
I alt	25 687	21 597	525	233	3 701	2 938	2 937	2 335
Boligbygg i alt	25 390	21 302	497	233	3 675	2 916	65	54
Eneboliger	17 707	14 363	28	28	2 711	2 078	3	2
Frittliggende eneboliger	9 852	7 438	4	6	1 899	1 395	2	1
Tomannsboliger, vertikalt delte	1 334	1 285	-	3	152	143	-	0
Tomannsboliger, horisontalt delte	2 981	2 099	16	16	356	240	0	0
Rekkehus	3 335	3 315	8	3	285	281	1	1
Terrassehus	205	226	-	-	19	19	1	-
Boligbygg med flere leiligheter .	6 928	6 348	443	147	660	575	54	39
Andre småhus	1 707	1 892	8	-	125	140	1	1
Blokker 3-4 etasjer	2 093	1 630	361	9	202	159	7	6
Blokker 5 etasjer og over	1 895	1 732	20	99	193	175	5	7
Andre hustyper	1 233	1 094	54	39	140	102	41	25
Tilbygg og påbygg	755	591	26	58	305	263	8	12
Andre bygg enn boliger, i alt . .	297	295	28	-	26	22	2 872	2 282
Produksjonsbygg for bergverksdrift og industri	6	6	-	-	2	1	398	399
Kontor og forretningsbygg mv. .	205	135	-	-	15	13	1 583	1 096
Hotell- og restaurantbygg	14	1	-	-	2	0	138	87
Undervisning og forskningsbygg	-	-	-	-	-	0	192	147
Bygg for helsestell og sosial omsorg	22	95	25	-	2	3	108	88
Forsamlingshus	9	3	-	-	1	0	129	97
Andre bygg ¹	41	55	3	-	3	5	324	367

¹ Tallene omfatter ikke bygg for jordbruk, skogbruk og fiske.

Tabell 2. Fullførte bygg. Boliger og bruksareal etter bygningstype

Bygningstype	Leiligheter		Hybler		Bruksareal til bolig		Bruksareal til annet enn bolig ¹	
	1989	1990	1989	1990	1989	1990	1989	1990
	1 000 m ²							
I alt	27 835	26 478	144	642	4 406	3 736	3 756	2 995
Boligbygg i alt	27 239	26 130	132	612	4 355	3 706	61	65
Eneboliger	20 266	17 855	48	30	3 371	2 716	3	3
Frittliggende eneboliger	12 139	9 662	3	4	2 461	1 866	2	2
Tomannsboliger, vertikalt delte	1 375	1 467	-	1	171	176	0	-
Tomannsboliger, horisontalt delte	3 430	2 882	37	23	420	343	0	0
Rekkehus	3 193	3 531	8	2	306	299	1	1
Terrassehus	129	313	-	-	13	31	0	1
Boligbygg med flere leiligheter .	6 249	7 637	67	554	656	693	44	54
Andre småhus	1 326	1 756	-	10	103	133	0	1
Blokker 3-4 etasjer	2 370	2 077	5	291	247	197	5	7
Blokker 5 etasjer og over . . .	1 484	2 528	16	206	180	252	6	21
Andre hustyper	1 069	1 276	46	47	126	111	32	25
Tilbygg og påbygg	724	638	17	28	328	298	13	9
Andre bygg enn boliger, i alt . .	596	348	12	30	51	29	3 695	2 930
Produksjonsbygg for bergverksdrift og industri	8	3	3	-	4	1	661	424
Kontor og forretningsbygg mv. .	378	283	6	5	34	23	2 112	1 513
Hotell- og restaurantbygg	2	-	-	-	0	-	65	184
Undervisning og forskningsbygg	-	-	-	-	0	-	154	161
Bygg for helsestell og sosial omsorg	46	22	-	25	2	2	192	125
Forsamlingshus	7	9	-	-	1	1	177	125
Andre bygg ¹	155	31	3	-	9	3	334	397

¹ Tallene omfatter ikke bygg for jordbruk, skogbruk og fiske.

Tabell 3. Bygg satt i gang. Boliger og bruksareal til bolig. Bruksareal til annet enn bolig, etter brukers næring. Fylke

	Boliger i alt		Bruksareal til bolig		Bruksareal til annet enn bolig													
					I alt ¹		Bergverksdrift og industri		Varehandel, bank, finans og forsikring		Undervisning og forskning		Helse- og veterinærvesen		Annen virksomhet ¹			
					1989	1990	1989	1990	1989	1990	1989	1990	1989	1990	1989	1990	1989	1990
I alt	26212	21830	3701	2938	2937	2335	463	398	580	417	210	137	62	91	1621	1293		
									1 000 m ²									
Østfold . .	1694	1229	231	151	211	133	49	28	55	19	16	3	3	5	89	77		
Akershus	2663	2141	439	319	332	125	23	12	93	25	17	5	4	0	196	83		
Oslo . . .	2989	1923	329	233	371	252	3	1	91	96	22	5	11	9	243	141		
Hedmark	841	747	130	107	138	129	24	20	18	11	11	1	5	1	80	96		
Oppland	981	998	144	142	130	163	18	17	8	16	4	14	7	3	92	113		
Buskerud	1732	1437	243	191	159	160	45	20	21	29	1	19	5	18	87	75		
Vestfold .	1427	992	204	132	110	126	30	36	22	15	4	18	1	9	53	47		
Telemark	642	585	92	80	112	69	19	15	21	6	9	5	1	1	63	43		
Aust-Agder . .	617	551	81	72	86	48	19	11	11	4	13	3	3	0	40	29		
Vest-Agder . .	1038	849	145	116	112	92	25	23	17	15	3	8	1	9	66	37		
Rogaland	2803	2083	411	305	240	207	49	58	81	48	10	3	0	1	99	97		
Hordaland	2636	2330	374	321	276	214	53	31	52	49	12	16	3	2	156	118		
Sogn og Fjordane	701	610	111	96	90	60	16	10	13	9	15	6	5	0	41	35		
Møre og Romsdal	1088	1069	177	154	119	132	27	44	16	17	12	4	0	2	64	65		
Sør-Trøndelag	1278	1466	194	180	122	132	23	30	24	11	7	12	4	26	63	53		
Nord-Trøndelag	610	839	93	106	67	88	19	16	6	21	1	2	2	2	39	46		
Nordland	1110	927	142	113	112	113	15	22	12	14	9	10	2	0	74	69		
Troms . .	1062	733	121	85	116	59	4	4	17	9	39	3	5	2	51	40		
Finmark	300	321	42	35	35	33	4	2	1	3	4	1	0	0	26	28		

¹ Tallene omfatter ikke bygg for jordbruk, skogbruk og fiske.

Tabell 4. Fullførte bygg. Boliger og bruksareal til bolig. Bruksareal til annet enn bolig, etter brukers næring. Fylke

	Boliger i alt		Bruksareal til bolig		Bruksareal til annet enn bolig											
					I alt ¹		Bergverksdrift og industri		Varehandel, bank, finans og forsikring		Undervisning og forskning		Helse- og veterinærvesen		Annen virksomhet	
	1989	1990	1989	1990	1989	1990	1989	1990	1989	1990	1989	1990	1989	1990	1989	1990
	1 000 m ²															
I alt	27979	27120	4406	3736	3756	2995	678	440	842	496	171	176	150	89	1914	1795
Østfold . .	1645	1633	238	211	189	153	63	21	27	14	1	19	8	2	91	96
Akershus	2890	2528	531	387	273	227	34	18	87	35	21	26	22	2	208	146
Oslo . . .	2853	3581	395	378	544	418	25	17	34	73	23	2	14	17	448	309
Hedmark	951	906	164	137	186	165	71	23	17	24	5	1	15	5	77	113
Oppland	979	980	157	152	138	128	12	15	15	18	6	7	5	3	101	86
Buskerud	1625	1581	256	229	201	150	51	20	56	35	4	2	3	5	86	88
Vestfold .	1529	1436	229	200	194	147	47	54	46	8	4	6	2	9	96	69
Telemark	871	659	135	98	111	99	22	18	35	5	3	8	2	2	50	65
Aust-Agder . .	619	658	94	84	78	77	14	23	9	9	2	3	1	5	52	37
Vest-Agder . .	1003	1025	165	154	164	131	35	25	30	25	8	6	42	7	50	67
Rogaland	3105	2595	495	376	398	277	82	45	174	87	22	10	3	0	118	134
Hordaland . . .	2851	2966	461	407	267	294	46	36	47	66	17	40	9	2	147	150
Sogn og Fjordane	778	662	126	106	100	89	30	14	19	14	5	14	2	5	43	41
Møre og Romsdal	1343	1202	231	191	232	155	64	41	84	33	10	5	2	0	72	77
Sør-Trøndelag	1483	1469	250	209	231	132	39	17	81	11	10	12	6	6	96	86
Nord-Trøndelag	702	910	111	130	73	107	17	33	19	5	3	0	4	4	31	65
Nordland	1396	952	184	120	149	113	18	9	33	20	10	4	4	1	84	79
Troms . .	921	1032	128	123	95	77	6	8	25	9	13	6	5	5	46	49
Finnmark	435	345	57	42	31	57	1	3	3	4	5	4	0	8	21	38

¹ Tallene omfatter ikke bygg for jordbruk, skogbruk og fiske.

(SU nr. 7, 1991)

BYGGEKOSTNADSIKDEKS FOR BOLIGER JANUAR 1991

Statistisk sentralbyrås byggekostnadsindeks steg med 0,4 prosent både for enebolig, rekkehus og boligblokk fra desember 1990 til januar 1991.

Indekstallene for januar var henholdsvis 218,3, 211,5 og 222,3 (1978=100).

Materialindeksen var i januar 221,7 for enebolig, 229,2 for rekkehus og 232,4 for boligblokk. Materialindeksen viste en stigning på 0,6 prosent for enebolig, 0,5 prosent for rekkehus og 0,7 prosent for boligblokk fra desember 1990 til januar 1991.

Fra januar 1990 til januar 1991 steg byggekostnadsindeksen med 2,9 prosent for enebolig og med 2,7 prosent for rekkehus og boligblokk. I samme periode steg materialindeksen med 3,9 prosent for alle tre boligtypene.

Figur 2. Byggekostnadsindeks for boligblokk.
Desember foregående år = 100

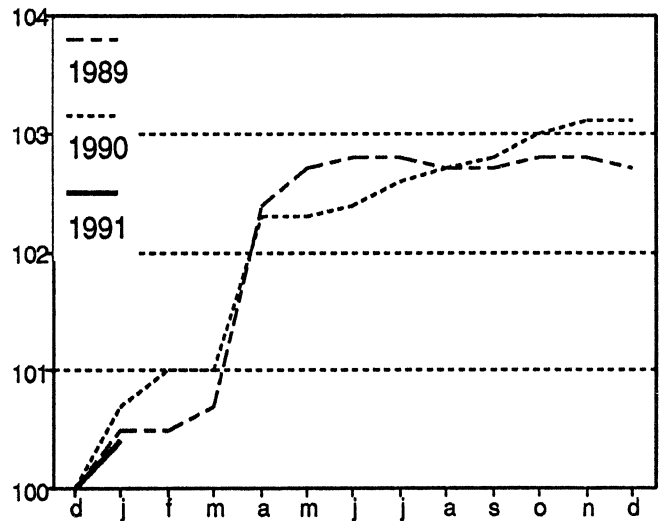

Figur 1. Byggekostnadsindeks for boligblokk.
Prosentvis endring fra samme måned året før

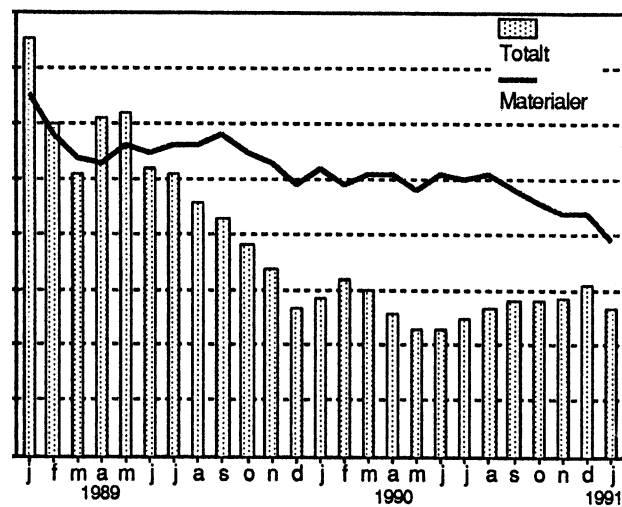

Figur 3. Byggekostnadsindeks for enebolig.
Prosentvis endring fra samme måned året før

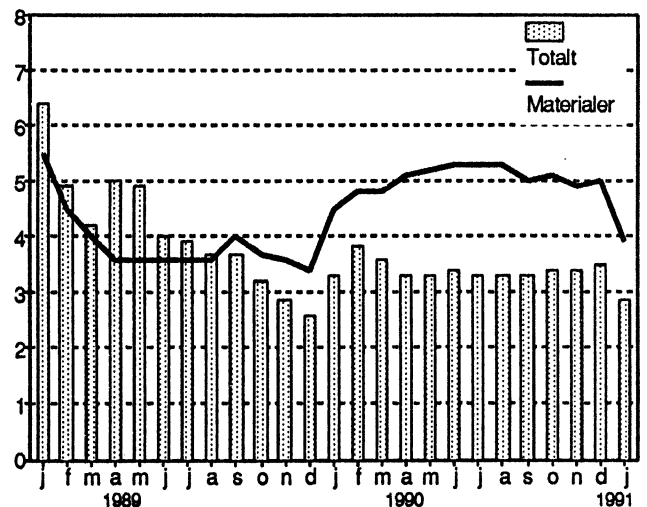

Byggekostnadsindeks 1978=100

	Januar 1991	Endring i prosent	
		Des . 1990- Jan. 1991	Jan. 1990- Jan. 1991
Enebolig av tre			
Total	218,3	0,4	2,9
Materialer	221,7	0,6	3,9
Rekkehus av tre			
Total	221,5	0,4	2,7
Materialer	229,2	0,5	3,9
Boligblokk			
Total	222,3	0,4	2,7
Materialer	232,4	0,7	3,9

Tabell 1. Byggekostnadsindeks. Enebolig av tre

	Vekt Pst.	Des. 1989	Jan. 1990	Des. 1990	Jan. 1991
A -Total (A=B+C)	100,0	210,0	212,2	217,5	218,3
Materialer	100,0	210,0	213,4	220,4	221,7
B -Stein-, jord- og sementarbeid i alt ..	25,5	202,2	204,7	208,7	210,5
Materialer	19,4	202,8	207,7	212,2	215,1
C -Byggearbeid, unntatt stein-, jord- og sementarbeid i alt	74,5	212,6	214,7	220,2	220,8
Materialer	80,6	211,6	214,7	222,3	222,9
C1-Tømring og snekring i alt	52,3	203,1	205,9	211,0	211,4
Materialer	60,3	199,4	203,0	209,4	210,0
C2-Maling, tapetsering og legging av gulvbelegg i alt	7,1	215,9	217,1	218,8	218,8
Materialer	5,8	217,7	219,9	226,5	226,7
C3-Rørleggerarbeid i alt	7,4	241,2	242,6	253,4	255,4
Materialer	8,0	248,5	250,5	265,1	268,1
C4-Elektrikerarbeid i alt	4,9	284,8	284,8	293,0	293,9
Materialer ¹⁾	4,5	319,2	319,2	332,9	335,2

¹⁾ Indekstallene er utarbeidet av Installatørens Service- og opplysningskontor.

Tabell 2. Byggekostnadsindeks. Rekkehus av tre

	Vekt Pst.	Des. 1989	Jan. 1990	Des. 1990	Jan. 1991
A -Total (A=B+C)	100,0	213,5	215,6	220,6	221,5
Materialer	100,0	217,2	220,6	228,1	229,2
B -Stein-, jord- og sementarbeid i alt ..	29,1	205,3	207,5	212,1	213,2
Materialer	18,3	211,3	215,8	221,4	223,2
C -Byggearbeid, unntatt stein-, jord- og sementarbeid i alt	70,9	216,9	219,0	224,3	224,9
Materialer	81,7	218,5	221,6	229,3	230,4
C1-Tømring og snekring i alt	50,5	204,3	207,0	211,6	212,2
Materialer	60,2	200,1	204,0	210,4	211,2
C2-Maling, tapetsering og legging av gulvbelegg i alt	6,3	224,8	225,6	226,6	226,8
Materialer	4,6	236,3	238,1	246,5	246,7
C3-Rørleggerarbeid i alt	5,8	252,4	253,8	265,3	267,9
Materialer	8,0	265,0	267,0	282,7	285,9
C4-Elektrikerarbeid i alt	5,6	285,5	285,5	293,8	294,7
Materialer ¹⁾	6,3	319,2	319,2	332,9	335,2

¹⁾ Indekstallene er utarbeidet av Installatørenes Service- og opplysningskontor.

Tabell 3. Byggekostnadsindeks. Boligblokk

	Vekt Pst.	Des. 1989	Jan. 1990	Des. 1990	Jan. 1991
A -Total (A=B+C)	100,0	214,8	216,4	221,4	222,3
Materialer	100,0	221,1	223,7	230,8	232,4
B -Stein-, jord- og sementarbeid i alt ..	44,6	205,4	206,9	212,2	213,2
Materialer	33,2	208,3	211,0	217,1	218,9
C -Byggearbeid, unntatt stein-, jord- og sementarbeid i alt	55,4	222,6	224,2	229,3	230,1
Materialer	66,8	227,6	230,2	238,0	239,4
C1-Tømring og snekring i alt	30,3	205,7	208,2	213,0	213,6
Materialer	38,4	202,1	205,8	212,5	213,2
C2-Maling, tapetsering og legging av gulvbelegg i alt	6,0	223,6	224,4	225,1	225,3
Materialer	5,0	234,9	236,6	244,7	245,0
C3-Rørleggerarbeid i alt	6,2	251,1	252,4	263,5	265,8
Materialer	9,2	264,9	266,9	282,7	285,9
C4-Elektrikerarbeid i alt	6,7	285,5	285,5	292,7	293,6
Materialer ¹⁾	7,4	319,2	319,2	332,9	335,2

¹⁾ Indekstallene er utarbeidet av Installatørenes Service- og opplysningskontor.

(SU nr. 7, 1990)

PRISINDEKS FOR ENEBOLIG 3. KVARTAL 1990

Statistisk sentralbyrås indeks over prisen på nye eneboliger viste en nedgang, fra 2. kvartal til 3. kvartal 1990, på 2,8 prosent. Prisindeksen for 3. kvartal 1990 var 95,9 (1989 = 100).

Prisindeks for enebolig

1989		100,0
1990		
	1. Kvartal	97,3
	2. Kvartal	98,7
	3. Kvartal	95,9

Indeksen måler utviklingen i prisene kjøper må betale for en ny enebolig, eksklusiv tomte-kostnader, kommunale tilknytningsavgifter, gebyrer og byggelånsrenter.

Denne indeksen, som publiseres fra og med 1990, må ikke forveksles med byggekostnadsindeksen som beregnes ut ifra prisene på de produksjonsfaktorene som går med til å bygge en bolig. Produktivitetsforbedringer, som følge av endret byggeteknikk eller bedre organisering av arbeidet, avspeiles ikke direkte i byggekostnadsindeksen. Prisindeksen derimot, måler prisendringer på det ferdige produktet, inklusiv fortjeneste og prisendringer som skyldes endret produktivitet.

(SU nr. 7 , 1991)

Detaljomsætningsindeksen. Desember 1990

Statistisk sentralbyrås indeks over verdien av detaljomsætningen viste en stigning på 1,4 prosent fra desember 1989 til desember 1990. I samme tidsrom steg prisindeksen for detaljhandel med 3,8 prosent. Indeksen for desember 1990 var 129,3 (1988=100).

Verdien av detaljomsætningen i hele 1990 var i gjennomsnitt 4,8 prosent høyere enn i 1989. Prisindeksen for detaljhandel hadde en stigning på 3,4 prosent i dette tidsrommet. Detaljomsætningen med nærings- og nytelsesmidler gikk opp med 4,5 prosent, og detaljomsætningen med motorkjøretøyer og

bensin hadde en stigning på 1,8 prosent. Detaljomsætningen med beklednings- og tekstilvarer hadde en stigning på 14,3 prosent, mens detaljomsætningen med møbler og innbo gikk opp 3,2 prosent.

Verdien av detaljomsætningen i perioden oktober-desember var 4,8 prosent høyere enn i samme periode i 1989. I samme tidsrom steg prisindeksen for detaljhandel med 4,1 prosent.

Sesongkorrigert indeks for desember 1990 var 106,5 (1988=100).

Tabell 1. Detaljomsætningsindeks. 1988=100

	Vekt	Nov.	Des.	Nov.	Des.	<u>Pst.ending</u>
	1985	1989	1989	1990	1990	Des. 1989- Des. 1990
Detaljhandel i alt.....	100,00	105,5	127,6	111,1	129,3	1,4
Varehushandel.....	4,73	95,6	130,9	103,6	140,0	6,9
Nærings- og nytelsesmidler.....	31,64	103,9	130,9	111,4	134,2	2,5
Beklednings- og tekstilvarer.....	9,77	115,9	147,0	131,2	166,9	13,5
Møbler og innbo.....	7,19	120,8	142,8	119,3	141,1	-1,2
Jernvarer, kjøkkenutstyr, glass, steintøy, fargevarer og sportsutstyr.	4,61	95,4	142,1	86,4	135,6	-4,6
Ur, optiske artikler, musikkinstrumenter, gull- og sølvvarer og film- og fotoartikler.....	2,70	93,3	155,1	115,8	177,9	14,7
Motorkjøretøyer og bensin.....	33,05	101,8	99,7	104,9	95,0	-4,7
Detaljhandel ellers.....	6,32	118,9	165,0	124,9	159,4	-3,4

Tabell 2. Detaljomsetningsindeks. Endring hittil i år/siste tre måneder. 1988=100

	Gjennomsnitt januar-des.		Endring i prosent	Gjennomsnitt okt.-des.		Endring i prosent
	1989	1990		1989	1990	
Detaljhandel i alt.....	101,8	106,7	4,8	112,5	117,9	1,4
Varehushandel.....	94,4	100,6	6,5	105,5	116,4	10,4
Nærings- og nytelsesmidler.....	104,1	108,8	4,5	112,4	118,3	5,2
Beklednings- og tekstilvarer.....	102,7	117,4	14,3	126,9	145,0	14,2
Møbler og innbo.....	99,8	103,0	3,2	125,6	127,1	1,2
Jernvarer, kjøkkenutstyr, glass, steintøy, fargevarer og sportsutstyr.....	97,8	95,3	-2,6	108,8	103,5	-4,8
Ur, optiske artikler, musikkinstrumenter, gull- og sølvvarer og film og fotoartikler.	94,8	113,2	19,3	114,0	137,5	20,6
Motorkjøretøyer og bensin.....	99,9	101,7	1,8	101,8	103,5	1,7
Detaljhandel ellers.....	111,5	118,6	6,4	133,4	137,0	2,7

Tabell 3. Detaljomsetningsindeks. Sesongkorrigert. 1988=100

	1990						Juli- sept. 1990	Okt.- des. 1990	Endring i prosent
	Juli	Aug.	Sept	Okt.	Nov.	Des.			
Detaljhandel i alt	105,9	111,9	106,9	106,9	109,3	106,5	108,2	107,6	-0,6

Tabell 4. Detaljomsetningsindeks. 1988 = 100

	Detalj- handel ialt	Vare- hus- handel	Næ- rings- og ny- tel- ses- midler	Be- kled- nings- og tek- stil- varer	Møb- ler og innbo	Jern- varer, kjøk- kenut- styr, glass, stein- tøy, farge- varer og sp. utstyr	Ur, optiske art., musikk- instr., gull- og sølvv. og film og foto- art.	Motor- kjøre- tøyer og bensin	Detalj- handel ellers
1988	100,0	100,0	100,0	100,0	100,0	100,0	100,0	100,0	100,0
1989	101,8	94,4	104,1	102,7	99,8	97,8	94,8	99,9	111,5
1990	106,7	100,6	108,8	117,4	103,0	95,3	113,2	101,7	118,6
1988									
Juli	93,9	101,0	97,2	78,6	87,8	104,2	92,1	98,0	76,6
August	100,0	99,1	99,6	100,4	99,4	102,5	100,8	98,2	108,0
September	97,4	96,1	98,8	92,7	102,7	96,0	96,2	95,9	99,6
Oktober	101,3	101,4	100,1	116,7	111,7	89,8	93,2	99,4	97,1
November	100,3	104,7	100,7	106,6	110,7	100,1	102,5	93,5	104,8
Desember	119,7	139,4	126,1	138,4	131,7	136,7	165,6	89,3	138,1
1989									
Januar	93,6	81,6	91,1	105,3	108,5	71,8	86,8	92,0	108,4
Februar	88,3	77,9	93,6	72,2	88,1	77,3	73,1	90,7	95,9
Mars	94,4	94,0	103,3	79,2	85,0	88,2 ¹	86,8	93,5	95,4
April	98,4	91,7	98,5	105,9	79,3	94,5	86,9	103,5	99,8
Mai	100,4	99,1	103,9	106,4	76,2	100,8	88,2	102,8	99,4
Juni	106,1	99,8	109,6	95,3	91,9	112,2	102,8	108,5	109,5
Juli	98,2	95,4	103,5	85,2	85,4	107,1	88,5	102,1	86,9
August	103,7	90,8	104,0	101,4	103,2	102,1	93,9	100,6	133,0
September	100,9	86,4	104,2	100,9	103,5	93,8	89,2	99,4	108,9
Oktober	104,5	89,9	102,5	117,8	113,2	88,8	93,7	103,8	116,2
November	105,5	95,6	103,9	115,9	120,8	95,4	93,3	101,8	118,9
Desember	127,6	130,9	130,9	147,0	142,8	142,1	155,1	99,7	165,0
1990									
Januar	98,5	77,7	96,4	103,2	111,1	77,3	89,5	99,5	117,1
Februar	92,5	79,5	95,1	84,7	92,2	73,0	93,6	94,2	106,6
Mars	103,9	93,5	107,8	105,2	96,6	88,9	105,1	104,4	108,8
April	97,5	98,5	102,8	107,6	78,1	92,1	95,0	94,7	98,6
Mai	107,6	103,5	110,1	127,1	83,0	104,3	106,9	106,0 ¹	112,0
Juni	108,4	108,2	114,8	108,6	90,1	102,9	116,1	106,6	108,3
Juli	101,2	101,6	106,1	93,6	88,5	99,9	106,8	103,0	92,2
August	110,8	98,6	111,5	120,3	106,8	100,0	119,5	102,8	146,5
September	105,7	96,3	106,2	123,0	108,4	95,1	113,1	98,5	121,6
Oktober	113,4	105,7	109,3	136,9	121,1	88,6	118,8	110,7	126,6
November	111,1	103,6	111,4	131,2	119,3	86,4	115,8	104,9	124,9
Desember	129,3	140,0	134,2	166,9	141,1	135,6	177,9	95,0	159,4

¹ Korrigerte tall.

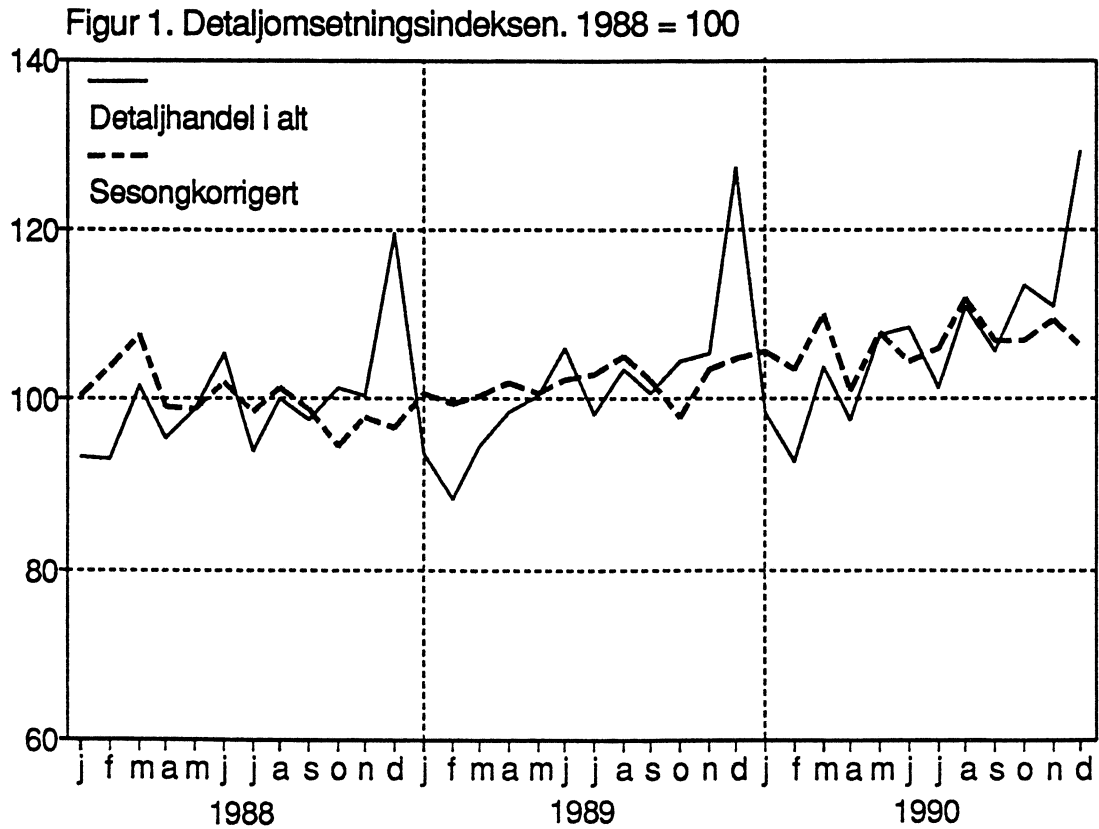

Figur 2. Endring i prosent fra desember 1989 til desember 1990. (Desemberindeksen i parentes) 1988=100

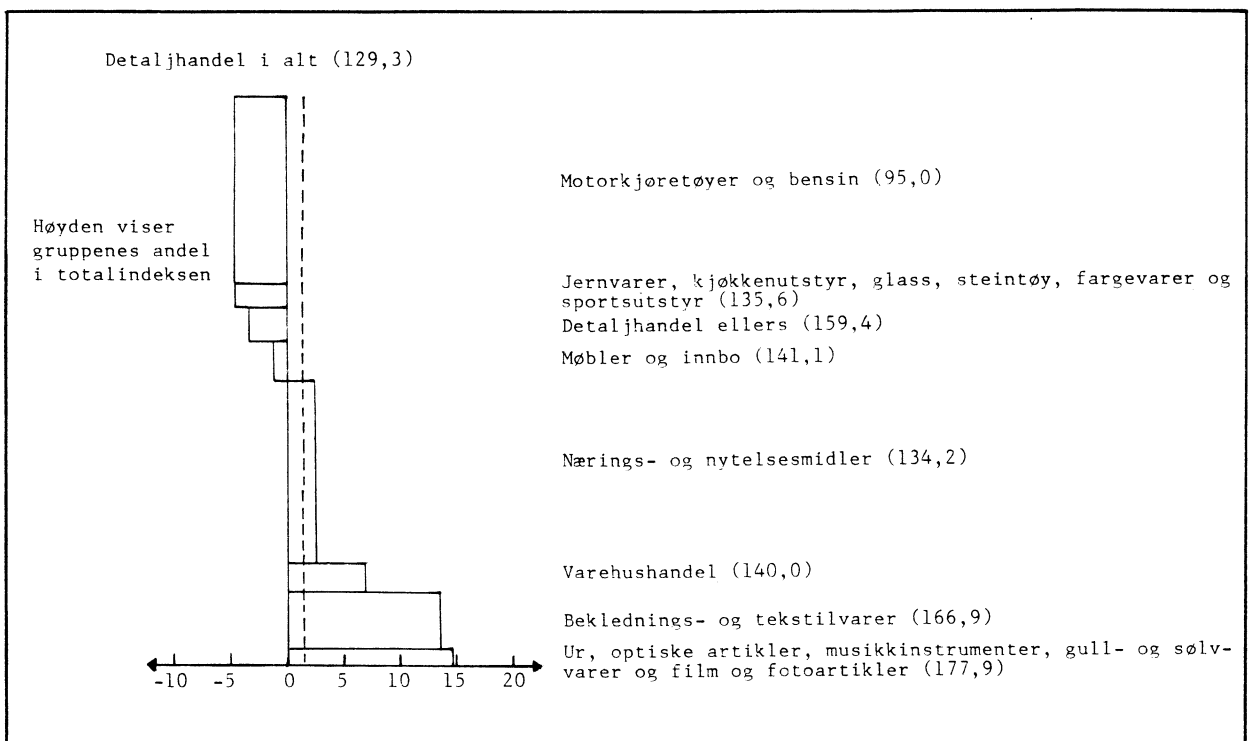

(SU nr. 7, 1991)

PRISINDEKS FOR FØRSTEGANGSOMSETNING INNENLANDS FOR JANUAR 1991.

Statistisk sentralbyrås prisindeks for førstegangsomsetning innenlands steg med 0,2 prosent fra desember 1990 til januar 1991. Indekstillene var henholdsvis 160,6 og 161,0. Fra januar 1990 til januar 1991 steg indeksen med 3,1 prosent.

Hovedgruppen brenselstoffer, brenselolje og elektrisk kraft falt med 0,7 prosent. De siste 12 måneder har indeksen steget med 7,5 prosent.

Prisindeks for førstegangsomsetning innenlands. 1981 = 100

	Vekt 0/00	Gj.sn 1990	Jan. 1991	Endring i prosent	
				Des. 1990- jan. 1991	Jan. 1990- jan. 1991
TOTALINDEKS	1000,0	157,8	161,0	0,2	3,1
Matvarer og levende dyr	210,0	167,7	170,0	-0,4	3,5
Drikkevarer og tobakk	20,8	192,2	200,0	3,2	5,2
Råvarer, ikke spiselige, unntatt brenselstoffer	71,0	155,2	153,9	0,3	-3,3
Brenselstoffer, brenselolje og elektrisk kraft	180,7	155,7	163,2	-0,7	7,5
Dyre- og plantefett, voks	3,6	137,9	138,4	-	-
Kjemikalier	66,2	142,0	143,5	-0,8	1,0
Bearbeidde varer, hovedsakelig gruppert etter materiale	178,0	155,6	157,3	0,6	1,6
Maskiner og transportmidler	159,1	151,6	154,2	0,8	2,4
Forskjellige ferdigvarer	107,2	159,9	164,0	1,5	3,8
Prisindeks for førstegangsomsetning innenlands etter anvendelse:					
Konsum	252,2	169,6	173,2	0,8	3,7
Investering	91,5	148,9	150,9	0,7	2,0
Vareinnsats i bygg og anlegg	104,1	163,7	167,5	1,0	3,7

Prisindeks for førstegangsomsetning innenlands. 1981 = 100

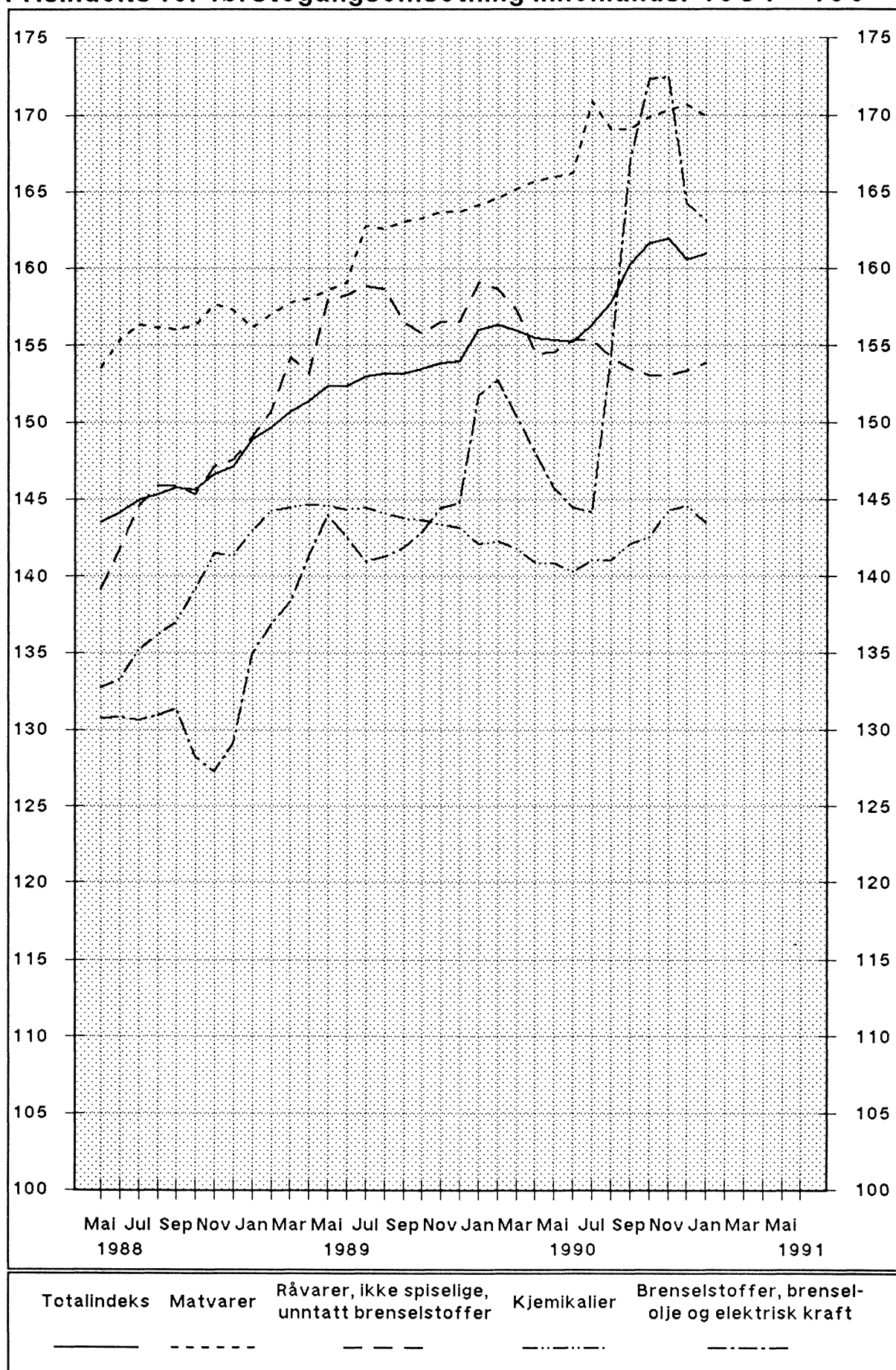

(SU nr. 7, 1991)

Veitrafikkulykker med alkoholpåvirkede førere. 1987 - 1989

Statistisk sentralbyrå har i perioden 1987 - 1989 publisert årlige resultater over veitrafikkulykker hvor fører av kjøretøyet involvert i ulykken er påvirket av alkohol. Statistikken er bare gitt i form av tall for hele landet. Man har nå foretatt en samkjøring av materialet for de tre årgangene for på denne måten også å kunne gi enkelte hovedtall på fylkesnivå. Til tross for den korte tidsserien man har data for, var det allikevel av interesse også å vurdere om datamaterialet gav grunnlag for å si noe om eventuelle endringer i mønsteret over tid, for denne type ulykker. Det viste seg imidlertid at dette var en for kort periode for å trekke konklusjoner i så måte. Det man imidlertid allikevel kan påpeke, og som fremgår av figur 1, er at det kan synes som om det generelt sett har vært en økning i andelen promilleulykker hvor fører av kjøretøyet har hatt en promillekonsentrasjon på 1,50 eller høyere, i perioden 1987 - 1989.

Statistikkens omfang og begrensninger er omtalt under avsnittet om datagrunnlag sist i tekstavsnittet. Etterfølgende data og betraktninger er basert på perioden 1987 - 1989 sett under ett. Statistikken omfatter bare fører av kjøretøyet. Dette gjelder for

både promilleulykker og veitrafikkulykker i alt. Ett unntak finner man imidlertid i avsnittet om skadegrad. Tallene i dette avsnittet omfatter også øvrige personer involvert i ulykken (passasjerer, fotgjengere, personer på spark, sykkel o.l.).

Alder og promillegrupper

Et karakteristisk trekk ved veitrafikkulykker generelt, er at risikoen for å bli innblandet er nært relatert til alder. Dette fremgår av figur 2. Selv om førerne i aldersgruppa 18 - 24 år har en andel på bare ca 12 prosent av de totalt kjørte kilometer med personbil, er førerne i denne aldersgruppa innblandet i drøyt 33 prosent av veitrafikkulykkene. At risikoen er knyttet til alder gjelder i ennå sterkere grad for promilleulykkene. Alkoholpåvirkede førere i aldersgruppa 18 - 24 år involvert i veitrafikkulykker, har en andel på hele 45 prosent av denne type ulykker. Førerne i aldersgruppa 50 år og over representerer en tilsvarende andel på ca 6 prosent, men står imidlertid for nesten 17 prosent av veitrafikkulykkene.

Figur 1. Promilleulykker i grupper for promillekonsentrasjon. Prosentandel. 1987 - 1989

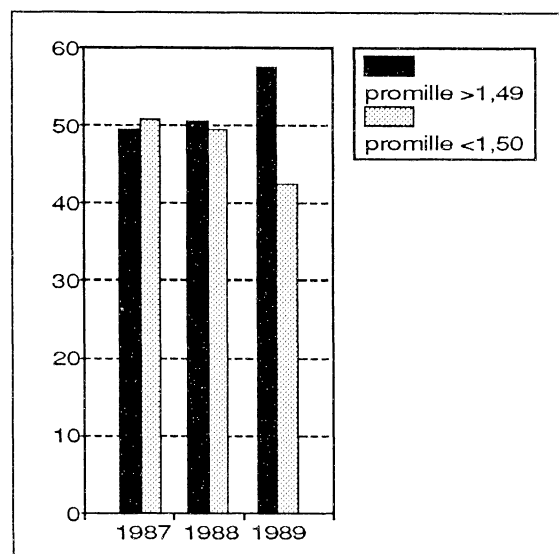

Figur 2. Promilleulykker og veitrafikkulykker etter førers alder. Prosentandel. 1987 - 1989

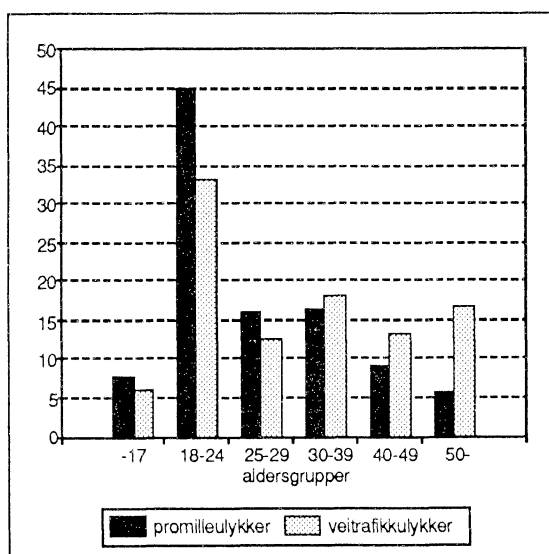

I Oslo står førerne i aldersgruppa 18 - 24 år for 27 prosent av promilleulykkene og drøyt 28 prosent av veitrafikkulykkene. Ikke i noe annet fylke er andelen ulykker i denne aldersgruppa så lave. I Møre og Romsdal står denne aldersgruppa for 62 prosent av promilleulykkene innen fylket. Møre og Romsdal er også blant de fylker som har den høyeste andelen veitrafikkulykker i aldersgruppa 18 - 24 år med nesten 38 prosent. Ser man på andelen ulykker i aldersgruppene 30 - 39 år og 40 - 49 år finner man Oslo på topp. Førerne i disse aldersgruppene står i Oslo for til sammen 46 prosent av promilleulykkene og 37 prosent av veitrafikkulykkene. Deretter følger Østfold med ca 34 prosent av promilleulykkene. Hordaland er lavest med en andel promilleulykker innen disse aldersgruppene på til sammen om lag 14 prosent innen fylket.

Et annet særtrekk i tilknytning til alder og promilleulykker, er at førers promillekonsentrasjon øker med stigende alder. Selv om det imidlertid fortsatt er aldersgruppa 18 - 24 år som har den største andelen av de totale promilleulykker også der fører har en promillekonsentrasjon på 1,5 eller høyere, så er andelen bilførere med "høypromille" lavest i aldersgruppa 18 - 24 år.

For de fleste fylker er tallet på alkoholpåvirkede førere innblandet i veitrafikkulykker relativt jevnt fordelt mellom promillegruppene over og under 1,5

Figur 3. Promilleulykker hvor førers promillekonsentrasjon er lik 1,5 eller høyere. Prosentandel innen fylket. 1987 - 1989

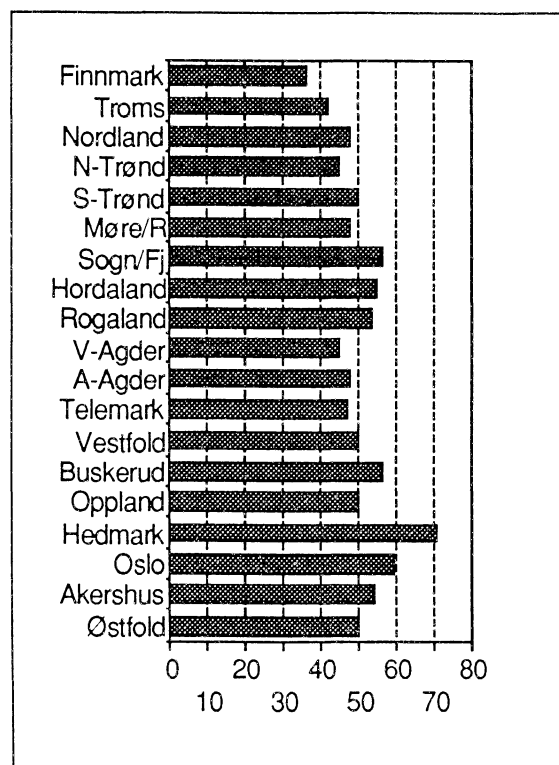

i promillekonsentrasjon. Figur 3 viser at det allikevel er noen fylker som avviker fra dette mønsteret. Dette gjelder spesielt for Hedmark, men også for Oslo og Finnmark. Hele 72 prosent av de innblandede alkoholpåvirkede førerne i veitrafikkulykker i Hedmark, hadde en promillekonsentrasjon på 1,5 eller høyere. Oslo følger deretter med en tilsvarende andel på drøyt 61 prosent. I Finnmark er fordelingen motsatt. Her har nærmere 61 prosent av de innblandede alkoholpåvirkede førerne under 1,5 i promillekonsentrasjon.

Ulykkestidspunkt

Av andre særtrekk kan nevnes at promilleulykker i sterkere grad enn veitrafikkulykker, er konsentrert til sommermånedene. Ca halvparten av promilleulykkene mot 37 prosent av veitrafikkulykkene, skjer i perioden mai - august.

En sammenligning av veitrafikkulykker og promilleulykker med hensyn på hvilken tid på døgnet ulykkene finner sted, viser store forskjeller. Figur 4 viser at bare drøyt 4 prosent av veitrafikkulykkene i alt skjer mellom klokken 2100 - 0259. Tilsvarende tall for promilleulykkene er drøyt 41 prosent. Denne tidsperioden representerer altså den tid på døgnet når det skjer færrest veitrafikkulykker men flest promilleulykker. En detaljering på fylke viser at perioden mellom klokken 2100 - 0259 dominerer andelen promilleulykker for alle fylkene bortsett fra de nordligste fylkene. For Nord-Trøndelag, Nordland, Troms og Finnmark, er andelen promilleulykker høyest noe senere på natten og tidlig på morgenen, i tidsrommet 0300 - 0859, jfr. figur 5 på neste side.

Figur 4. Promilleulykker og veitrafikkulykker etter klokkeslett. Prosentandel. 1987 - 1989

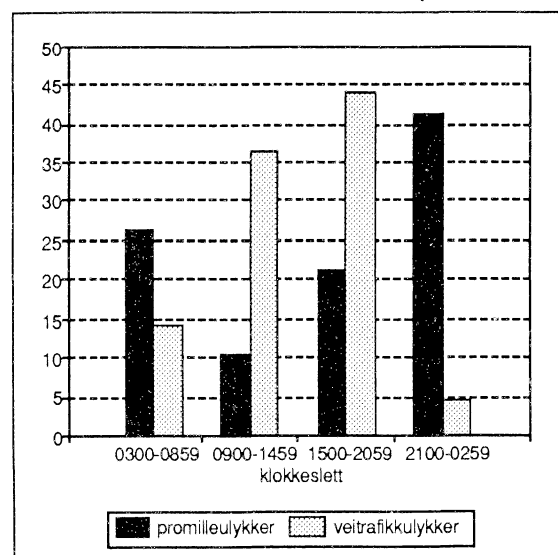

Figur 5. Promilleulykker mellom klokken 03.00 - 08.59. Prosentandel innen fylket. 1987 - 1989

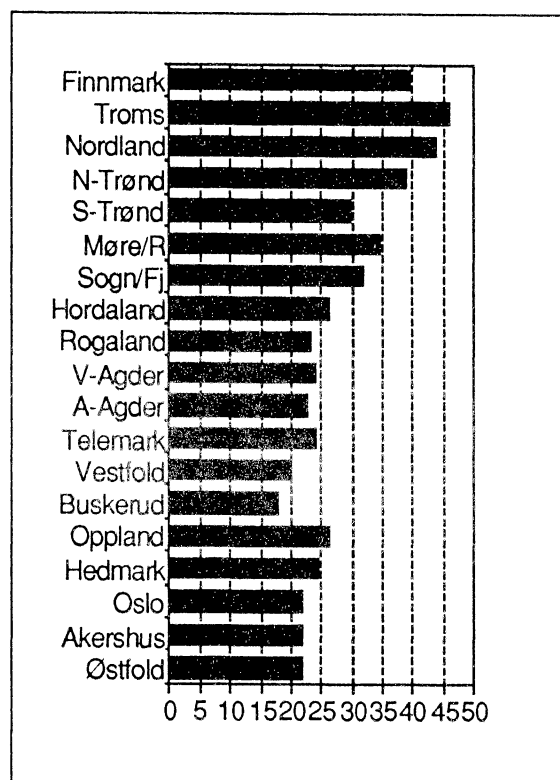

Som det fremgår av figur 6, så er verken veitrafikkulykkene eller promilleulykkene jevnt fordelt over året. Det er færrest ulykker i 1. kvartal for begge ulykkestyper. Dette gjelder imidlertid spesielt for promilleulykkene med en andel på under 15 prosent i 1. kvartal. Promilleulykkene er i høy grad konsentrert til 2. og 3. kvartal med en andel på til

Figur 6. Promilleulykker og veitrafikkulykker. Kvartal. Prosentandel. 1987 - 1989

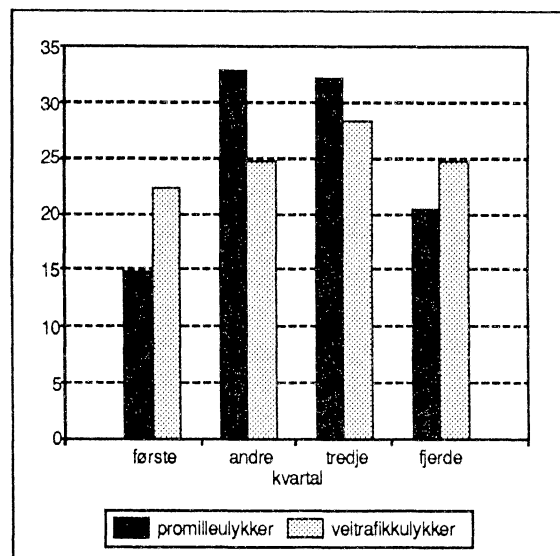

sammen 65 prosent. Dette er også gjengs for alle fylkene. Ikke i ett fylke er andelen promilleulykker større i 1. kvartal enn i 2. og 3. kvartal hver for seg. Og det er bare i Møre og Romsdal hvor tallet på promilleulykker i 4. kvartal såvidt overstiger tallet på ulykker i 3. kvartal med andeler på henholdsvis 27 prosent og 26 prosent.

Skadegrad

En sammenligning av promilleulykker og veitrafikkulykker etter skadegrad, viser at risikoen for å bli alvorlig skadd eller drept er størst ved promilleulykker. Nesten 8 prosent av samtlige skadde personer involvert i promilleulykker hvor fører av minst ett av kjøretøyene har promille, blir drept. Tilsvarende tall for veitrafikkulykker er drøyt 3 prosent. Lettere skadd blir i underkant av 73 prosent av skadde personer innblandet i promilleulykker, mot drøyt 82 prosent av alle skadde personer innblandet i veitrafikkulykker.

Det er tidligere konstatert at de yngste sjåførene dominerer veitrafikkulykkene både med og uten alkohol, men at de eldre førerne i gjennomsnitt har en høyere andel "høy-promille". Er det så mulig å se en samvariasjon, mellom graden av førers promillekonsentrasjon og skadegrad. Med andre ord, desto høyere promillekonsentrasjon desto alvorligere ulykke? Figur 7 viser at datamaterialet ikke gir noe grunnlag for å hevde at dette er tilfelle. Aldersgruppa 40 - 49 år har den laveste andelen drepte eller meget alvorlig skadde førere i promilleulykker av samtlige aldersgrupper, til tross for at førerne i aldersgruppa har den høyeste gjennomsnittlige promillekonsentrasjonen med til-

Figur 7. Promilleulykker og veitrafikkulykker. Drepte og meget alvorlig skadde førere etter alder. Prosentandel innen aldersgruppa. 1987 - 1989

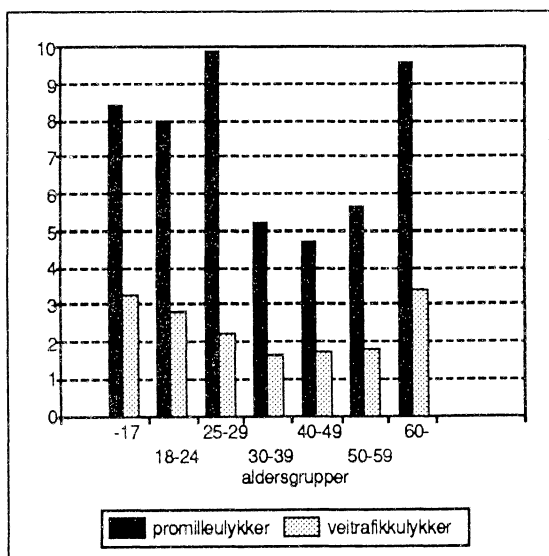

Figur 8. Promilleulykker. Prosentandel lettere skadde av samtlige skadde. Fylke. 1987 - 1989

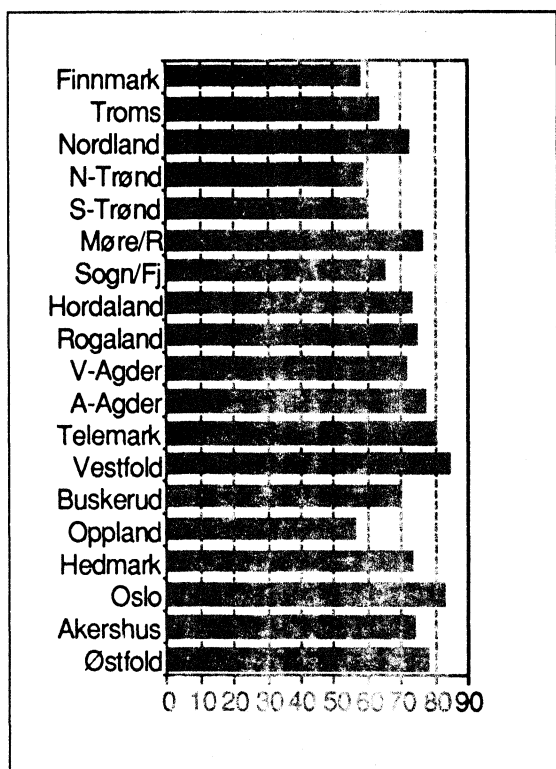

nærmet 2,0. Man finner førerne i aldersgruppa 25 - 29 år på topp da det gjelder andelen drepte og meget alvorlig skadde. Det samme er tilfelle om man begrenser omfanget til bare å omfatte drepte førere. Dette er samtidig den eneste aldersgruppa som viser tydelig avvik fra veitrafikkulykker i alt, hvor andelen drepte og skadde avtar jevnt til og med aldersgruppa 30 - 39 for deretter å flate ut og øke fra og med aldersgruppa 60 år og over. Det er vanskelig å peke på noen åpenbare årsaker annet enn tilfeldigheter som kan forklare dette. Heller ikke en fordeling av promilleulykkene etter ulykkestype gir noen forklaring. Man kunne ha tenkt seg at andelen av uhell ved møting, som er den alvorligste ulykkestypen målt i skadegrad, hadde utgjort en høyere andel i aldersgruppa 25 - 29 år enn i de øvrige aldersgrupper. Det er imidlertid ikke tilfelle.

Det kan virke som om ulykkene i Finnmark og Oppland får størst konsekvenser målt i skadegrad, jfr. figur 8. Andelen lettere skadde sett i forhold til samtlige skadde, er lavest for disse to fylkene når det gjelder promilleulykker. Også for veitrafikkulykker er andelen lettere skadde lavest i Finnmark, men Oppland er også her blant de fylker som har lavest andel lettere skadde. Også Oslo skiller

seg ut i denne sammenheng men som motpol til nevnte fylker. I Oslo finner man en andel på nesten 83 prosent som utgjøres av lettere skadde i promilleulykker innen fylket. Det er bare Vestfold som har en noe høyere andel lettere skadde. Oslo er imidlertid helt på topp når det gjelder andelen lettere skadde personer innblandet i veitrafikkulykker.

Ulykkestype

En typisk promilleulykke karakteriseres av et enslig kjøretøy som kjøres utfor veien. Utforkjøringene utgjør hele 69 prosent av alle promilleulykker. For veitrafikkulykker er tilsvarende andel bare drøyt 16 prosent. For uhell ved møting er andelen i forbindelse med promilleulykker og veitrafikkulykker på henholdsvis 14 prosent og 21 prosent. Andelen fotgjengere påkjørt av alkoholpåvirkede førere utgjør bare 3 prosent av alle promilleulykker. For veitrafikkulykker er tilsvarende tall drøyt 14 prosent.

En nærmere detaljering på de forskjellige promillegrupper viser ingen nevneverdige avvik fra det beskrevne mønster. 52 prosent av de alkoholpåvirkede førerne har en promillekonsentrasjon på 1,5 eller høyere. I ulykkestypen Uhell ved avsvingning og kryssende kjøreretning er det bare knapt 42 prosent av førerne som har en promillekonsentrasjon på 1,5 eller høyere. Man finner imidlertid at førerne med en promillekonsentrasjon på 0,49 eller lavere utgjør en betydelig andel med ca 20 prosent for denne ulykkestypen, eller om lag dobbelt så høyt som for de øvrige ulykkestyper.

Ulykkestypen Enslig kjøretøy utfor veien dominerer promilleulykkene i alle aldersgrupper. Figur 9 på neste side viser imidlertid at denne dominansen stort sett avtar med førers stigende alder. I stedet så fordobles andelen uhell ved avsvingning og kryssende kjøreretning relativt markant i de promilleulykker fører er 50 år eller eldre. Selv om utforkjøringene ikke er den dominerende veitrafikkulykkestypen, så finner man også her noenlunde den samme nedadgående tendens etter førers stigende alder som ved promilleulykkene.

Uhell ved møting er den ulykkestypen som får de største konsekvenser for de involverte promilleførerne målt i skadegrad. Drøyt 11 prosent av promilleførerne blir drept ved denne ulykkestypen. Tilsvarende tall for enslig kjøretøy utfor veien er 6 prosent.

Figur 9. Promilleulykker og veitrafikkulykker.
 Enslig kjøretøy utfor veien etter førers alder.
 Prosentandel. 1987 - 1989

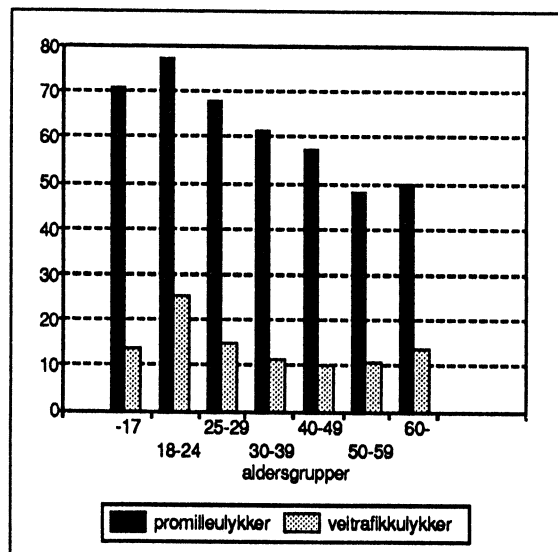

Datagrunnlag

Statistikken bygger på kobling av promilledata fra Statens rettstoksikologiske institutt og veitrafikkulykkesdata i SSB. Koblingen er hovedsakelig gjort på grunnlag av fødselsnummer. Begge registrene, og spesielt promilleregisteret, har imidlertid ufullstendige opplysninger om dette. Vi har grunn til å anta at man gjennom koblingen av disse registre sitter igjen med om lag halvparten av veitrafikkulykkene hvor fører av kjøretøyet er påvirket av alkohol. Dvs. 1 600 promilleulykker og et fåtall fler involverte promilleførere. Knappt 1 500 førere i alt og ca 1 100 passasjerer og "myke" trafikanter, er drept eller skadd i perioden 1987 - 1989 i promilleulykker.

Omfanget av fødselsnummer i promilleregisteret, vil være relatert til muligheten for allerede på åstedet å få registrert førers fødselsnummer. Dette er avhengig av mange forhold, blant annet skadegrad. Dette kan således medføre skjevheter i materialet i form av målefeil som ikke påvirkes av en sammenstilling av flere årganger. Selv om det imidlertid ikke er grunnlag for å anta at politiets rutiner avviker nevneverdig mellom politidistriktene, vil det allikevel være slik at faren for målefeil er størst på fylkesnivå; spesielt i fylker med få observasjoner.

Tabell 1. Alkoholpåvirkede førere av motorkjøretøy innblandet i veitrafikkulykker i grupper for kjøretøytype, etter promillegrupper. Førere av motorkjøretøy i alt innblandet i veitrafikkulykker, etter kjøretøytype. Prosent. 1987-1989

Kjøretøy- type	Promilleulykker								Promille- ulykker i perioden 1987-1989 i alt	Veitrafikk- ulykker ¹ i perio- den 1987- 1989 i alt
	1987		1988		1989		1987-1989			
	Promillegrupper									
	0,00- 1,49	1,50-	0,00- 1,49	1,50-	0,00- 1,49	1,50-	0,00- 1,49	1,50-		
I alt	50,6	49,4	49,5	50,5	42,5	57,5	47,7	52,3	100,0	100,0
Fører av personbil . . .	48,2	51,8	50,7	49,3	40,7	59,3	46,8	53,2	78,9	72,3
Fører av varebil	51,7	48,3	42,3	57,7	47,1	52,9	47,2	52,8	5,5	5,9
Fører av motorsykel	70,6	26,4	55,9	44,1	50,0	50,0	60,4	39,6	6,0	4,3
Fører av moped	50,0	50,0	51,9	48,1	45,9	54,1	49,0	51,0	6,3	6,3
Fører av annet kjøretøy	66,7	33,3	20,0	80,0	57,1	42,9	46,2	53,8	3,3	11,2

¹ Inklusive promilleulykker.

Tabell 2. Alkoholpåvirkede førere av motorkjøretøy innblandet i veitrafikkulykker, etter alder. Førere av motorkjøretøy i alt innblandet i veitrafikkulykker, etter alder. Prosent. Fylke. 1987-1989

Fylke	Promilleulykker						Vegtrafikkulykker ¹						
	-17	18- 24	25- 29	30- 39	40- 49	50-	-17	18- 24	25- 29	30- 39	40- 49	50-	
I alt	100,0	7,8	45,0	15,9	16,4	9,0	5,9	6,1	33,2	12,6	18,1	13,3	16,8
Østfold	100,0	2,9	36,3	21,6	22,5	11,8	4,9	9,6	32,5	12,6	16,5	12,4	16,4
Akershus	100,0	6,6	38,8	18,4	16,4	13,2	6,6	5,2	31,5	13,7	18,4	14,7	16,6
Oslo	100,0	5,4	27,4	16,6	28,0	17,7	6,9	2,7	28,5	17,1	22,1	15,1	14,6
Hedmark	100,0	3,7	45,1	14,6	17,1	13,4	6,1	7,0	30,0	10,2	16,0	15,5	21,3
Oppland	100,0	6,9	52,8	6,9	15,3	11,1	6,9	6,4	34,0	10,8	17,7	12,2	18,9
Buskerud	100,0	3,8	56,6	13,2	13,2	3,8	9,4	5,6	33,3	11,5	17,8	13,0	18,8
Vestfold	100,0	10,0	44,3	14,3	20,0	8,6	2,9	7,4	32,6	11,6	17,5	13,0	18,0
Telemark	100,0	6,8	51,1	11,3	12,5	10,2	8,0	6,1	33,1	9,9	18,0	12,8	20,2
Aust-Agder	100,0	4,5	45,5	11,4	13,6	15,9	9,1	9,2	36,3	9,3	13,9	12,5	18,8
Vest-Agder	100,0	9,0	44,8	16,4	22,4	3,0	4,5	8,5	36,6	11,4	17,0	11,3	15,2
Rogaland	100,0	13,4	40,2	21,4	13,4	5,4	6,3	8,5	36,1	12,4	16,0	11,4	15,6
Hordaland	100,0	14,6	43,1	22,0	8,1	5,7	6,5	7,2	33,0	12,6	18,6	13,4	15,3
Sogn og Fjordane	100,0	9,8	51,2	9,8	17,1	9,8	2,4	5,7	39,4	12,3	15,2	12,6	14,7
Møre og Romsdal	100,0	5,4	62,0	10,9	13,0	6,5	2,2	6,4	37,8	10,9	17,7	11,7	15,5
Sør-Trøndelag . . .	100,0	13,4	44,8	20,9	13,4	3,0	4,5	5,2	32,3	12,5	20,0	13,8	16,1
Nord-Trøndelag .	100,0	12,2	51,2	4,9	19,5	4,8	7,3	5,9	32,6	9,6	18,9	12,2	20,7
Nordland	100,0	11,9	54,8	13,1	8,3	6,0	6,0	4,4	35,0	12,4	16,6	13,4	18,2
Troms	100,0	6,8	55,9	20,3	13,6	1,7	1,7	3,8	39,3	14,1	16,2	11,4	15,2
Finnmark	100,0	10,7	42,9	17,9	17,9	3,6	7,1	7,5	38,9	10,5	17,4	13,3	12,4

¹ Inklusive promilleulykker.

Tabell 3. Alkoholpåvirkede førere av motorkjøretøy innblandet i veitrafikkulykker, etter promillegrupper. Førere av motorkjøretøy i alt innblandet i veitrafikkulykker. Prosent. Fylke. 1987-1989

Fylke	Innblandet		Drept eller skadd		Promille-ulykker i perioden 1987-1989 i alt	Veitrafikkulykker ¹ i perioden 1987-1989 i alt
	Promillegrupper					
	0,00-1,49	1,50-	0,00-1,49	1,50-		
I alt	47,7	52,3	47,8	52,2	100,0	100,0
Østfold	47,1	52,9	50,0	50,0	6,3	6,2
Akershus	46,7	53,3	45,7	54,3	9,5	9,4
Oslo	38,9	61,1	40,6	59,4	10,9	13,6
Hedmark	28,0	72,0	29,3	70,7	5,1	4,6
Oppland	47,2	52,8	50,0	50,0	4,9	4,9
Buskerud	46,2	53,8	43,6	56,4	6,6	5,4
Vestfold	52,9	47,1	50,0	50,0	4,3	5,2
Telemark	50,0	50,0	52,7	47,3	5,5	4,6
Aust-Agder	50,0	50,0	52,4	47,6	2,7	2,5
Vest-Agder	52,2	47,8	55,0	45,0	4,2	3,9
Rogaland	45,5	54,5	46,5	53,5	6,9	5,9
Hordaland	47,2	52,8	45,4	54,6	7,6	8,8
Sogn og Fjordane	53,7	46,3	43,8	56,2	2,1	2,1
Møre og Romsdal	54,3	45,7	52,4	47,6	5,7	5,4
Sør-Trøndelag	50,7	49,3	50,0	50,0	4,1	5,4
Nord-Trøndelag	56,1	43,9	55,3	44,7	2,6	2,5
Nordland	54,8	45,2	52,6	47,4	5,2	5,4
Troms	57,6	42,4	57,9	42,1	3,7	2,7
Finnmark	60,7	39,3	64,0	36,0	1,7	1,5

¹ Inklusive promilleulykker.

Tabell 4. Alkoholpåvirkede førere av motorkjøretøy innblandet i veitrafikkulykker i grupper for kjønn/promille, etter måned. Førere av motorkjøretøy i alt innblandet i veitrafikkulykker i grupper for kjønn, etter måned. Prosent. 1987-1989

Måned	Promilleulykker										Veitrafikkulykker i alt ¹		
	Kjønn			Promillegrupper							Begge kjønn	Menn	Kvinner
	Begge kjønn	Menn	Kvinner	-0,49	0,50-0,80	0,81-1,20	1,21-1,49	1,50-1,99	2,00-2,49	2,50-			
I alt	100,0	100,0	100,0	100,0	100,0	100,0	100,0	100,0	100,0	100,0	100,0	100,0	100,0
Januar . . .	5,2	5,2	4,9	8,2	5,1	4,1	3,8	4,8	6,8	4,3	7,4	7,4	7,5
Februar . . .	4,7	4,9	2,0	3,4	3,6	2,7	5,4	6,2	4,9	4,3	7,5	7,5	7,3
Mars	4,9	4,7	8,8	2,7	3,6	5,9	3,1	5,5	7,6	3,6	7,2	7,0	7,9
April	7,1	7,3	3,9	6,1	10,9	7,7	6,2	7,3	5,7	7,2	6,4	6,3	6,7
Mai	11,9	12,0	9,8	17,0	9,4	12,2	11,2	11,9	9,8	13,7	8,7	8,9	8,0
Juni	13,8	13,8	14,7	15,6	17,4	11,3	14,6	11,5	14,8	16,5	9,8	10,0	9,4
Juli	12,5	12,4	14,7	12,2	11,6	14,5	11,9	12,8	12,1	11,5	9,2	9,3	8,8
August . . .	11,2	11,2	10,8	12,2	13,0	13,1	12,3	7,1	12,9	12,9	9,7	9,9	9,3
September .	8,3	8,2	9,8	4,1	8,0	6,3	11,5	9,9	6,4	8,6	9,6	9,5	9,7
Oktober . .	9,7	9,6	9,8	10,2	10,1	10,0	10,0	10,8	8,0	7,2	9,2	9,1	9,7
November .	5,6	5,5	6,9	2,0	6,5	5,9	4,6	6,9	6,4	4,3	7,8	7,8	8,0
Desember	5,0	5,1	3,9	6,1	0,7	6,3	5,4	5,3	4,5	5,8	8,4	7,4	7,7

¹ Inklusive promilleulykker.

Tabell 5. Alkoholpåvirkede førere av motorkjøretøy innblandet i veitrafikkulykker i grupper for kjønn/promille, etter klokkeslett. Førere av motorkjøretøy i alt innblandet i veitrafikkulykker i grupper for kjønn, etter klokkeslett. Prosent. 1987-1989

Klokkeslett	Promilleulykker										Veitrafikkulykker i alt ¹		
	Kjønn			Promillegrupper							Begge kjønn	Menn	Kvinner
	Begge kjønn	Menn	Kvinner	-0,49	0,50-0,80	0,81-1,20	1,21-1,49	1,50-1,99	2,00-2,49	2,50-			
I alt	100,0	100,0	100,0	100,0	100,0	100,0	100,0	100,0	100,0	100,0	100,0	100,0	100,0
0300-0859	26,5	26,7	23,5	27,2	31,9	31,7	33,8	26,4	22,7	6,5	14,1	14,4	13,1
0900-1459	10,5	10,6	9,8	21,1	13,8	10,4	8,8	8,5	8,0	10,8	36,3	35,5	39,3
1500-2059	21,3	21,2	21,6	21,8	15,2	13,6	15,0	18,1	29,5	44,6	44,1	44,3	43,8
2100-0259	41,1	40,9	44,1	28,6	37,7	44,3	41,9	46,8	39,0	37,4	4,5	5,0	2,8
Uoppgitt . .	0,6	0,5	1,0	1,4	1,4	-	0,4	0,2	0,8	0,7	0,9	0,8	1,0

¹ Inklusive promilleulykker.

Tabell 6. Alkoholpåvirkede førere av motorkjøretøy innblandet i veitrafikkulykker, etter klokkeslett. Prosent. Fylke. 1987-1989

Fylke	I alt	0300- 0859	0900- 1459	1500- 2059	2100- 0259	Uopp- gitt
I alt	100,0	26,5	10,5	21,3	41,1	0,6
Østfold	100,0	21,6	7,8	29,4	41,2	-
Akershus	100,0	21,7	12,5	27,0	37,5	1,3
Oslo	100,0	21,7	10,3	24,6	42,3	1,1
Hedmark	100,0	24,4	11,0	28,0	36,6	-
Oppland	100,0	26,4	12,5	13,9	45,8	1,4
Buskerud	100,0	18,0	11,3	24,5	46,2	-
Vestfold	100,0	20,0	7,1	30,0	41,5	1,4
Telemark	100,0	23,9	9,1	28,4	38,6	-
Aust-Agder	100,0	22,7	6,8	20,5	47,7	2,3
Vest-Agder	100,0	23,9	10,4	14,9	50,8	-
Rogaland	100,0	23,2	9,0	23,2	44,6	-
Hordaland	100,0	26,0	9,8	14,6	49,6	-
Sogn og Fjordane	100,0	31,7	19,5	12,2	36,6	-
Møre og Romsdal	100,0	34,8	11,9	17,4	35,9	-
Sør-Trøndelag	100,0	29,9	16,4	14,9	38,8	-
Nord-Trøndelag	100,0	39,0	14,6	9,8	36,6	-
Nordland	100,0	44,0	3,6	11,9	40,5	-
Troms	100,0	45,8	10,1	11,9	28,8	3,4
Finnmark	100,0	39,3	14,3	25,0	21,4	-

Tabell 7. Alkoholpåvirkede førere av motorkjøretøy innblandet i veitrafikkulykker. Førere av motorkjøretøy i alt innblandet i veitrafikkulykker. Prosent. Kvartal. Fylke. 1987-1989

Fylke	I alt	Promilleulykker				Veitrafikkulykker ¹			
		1. kvrt.	2. kvrt.	3. kvrt.	4. kvrt.	1. kvrt.	2. kvrt.	3. kvrt.	4. kvrt.
I alt	100,0	14,8	32,9	32,0	20,3	22,3	24,7	28,4	24,6
Østfold	100,0	14,7	30,4	39,2	15,7	19,6	25,1	30,9	24,4
Akershus	100,0	11,8	36,2	31,6	20,4	23,6	25,5	26,2	24,7
Oslo	100,0	22,3	26,9	31,4	19,4	19,8	26,3	28,9	25,0
Hedmark	100,0	13,4	35,4	28,0	23,2	25,0	22,2	29,0	23,8
Oppland	100,0	8,3	30,6	31,9	29,2	23,6	21,2	27,9	27,3
Buskerud	100,0	12,3	33,9	36,8	17,0	24,6	25,3	26,4	23,7
Vestfold	100,0	22,8	28,6	30,0	18,6	19,1	24,7	33,5	22,7
Telemark	100,0	10,2	38,6	34,1	17,1	20,4	26,0	28,0	25,6
Aust-Agder	100,0	11,4	29,5	40,9	18,2	19,3	26,9	32,5	21,3
Vest-Agder	100,0	10,4	32,8	28,4	28,4	21,5	24,3	32,2	22,0
Rogaland	100,0	20,5	34,8	25,9	18,8	22,7	26,2	24,4	26,7
Hordaland	100,0	17,1	31,7	28,4	22,8	23,9	26,1	27,4	22,6
Sogn og Fjordane	100,0	19,5	26,8	31,7	22,0	25,6	23,8	27,9	22,7
Møre og Romsdal	100,0	14,1	32,6	26,1	27,2	21,7	27,4	24,4	26,5
Sør-Trøndelag	100,0	13,4	49,3	29,9	7,4	23,0	23,2	28,7	25,1
Nord-Trøndelag	100,0	17,1	21,9	41,5	19,5	25,1	22,2	28,1	24,6
Nordland	100,0	8,3	33,3	38,1	20,3	22,7	21,8	29,8	25,7
Troms	100,0	11,9	27,1	37,3	23,7	22,7	19,7	30,2	27,4
Finnmark	100,0	14,3	46,4	21,4	17,9	30,3	19,7	29,4	20,6

¹ Inklusive promilleulykker.

Tabell 8. Personer drept eller skadd innblandet i veitrafikkulykker hvor fører av minst ett av motorkjøretøyene er alkoholpåvirket i ulike aldersgrupper, etter skadegrad. Personer drept eller skadd i veitrafikkulykker i alt i ulike aldersgrupper, etter skadegrad. Prosent. 1987-1989

Alder	Drept eller skadd	Promilleulykker				Veitrafikkulykker ¹			
		Drept	Meget alvorlig skadd	Alvorlig skadd	Lettere skadd	Drept	Meget alvorlig skadd	Alvorlig skadd	Lettere skadd
I alt	100,0	7,7	4,2	15,4	72,7	3,3	2,0	12,5	82,2
-17	100,0	5,3	4,1	14,6	76,0	2,4	2,2	13,7	81,7
18-24	100,0	6,9	5,0	16,7	71,4	3,3	2,3	12,1	82,3
25-29	100,0	8,8	4,7	19,3	67,2	2,9	2,2	12,5	82,4
30-39	100,0	8,1	2,8	12,0	77,1	2,9	1,7	11,4	84,0
40-49	100,0	9,3	3,4	13,7	73,6	3,6	1,7	11,0	83,7
50-59	100,0	11,3	3,1	11,3	74,2	3,7	1,9	13,3	81,1
60-	100,0	17,2	4,6	11,5	66,7	6,8	1,7	15,5	76,0

¹ Inklusive promilleulykker.

Tabell 9. Personer drept eller skadd innblandet i veitrafikkulykker hvor fører av minst ett av motorkjøretøyene er alkoholpåvirket, etter skadegrad. Personer drept eller skadd i alt innblandet i veitrafikkulykker, etter skadegrad. Prosent. Fylke

Fylke	Promilleulykker				Veitrafikkulykker ¹		
	Drept eller skadd	Drept	Meget alvorlig og alvorlig skadd	Lettere skadd	Drept	Meget alvorlig og alvorlig skadd	Lettere skadd
I alt	100,0	7,7	19,6	72,7	3,3	14,5	82,2
Østfold	100,0	4,5	17,4	78,1	3,6	13,3	83,1
Akershus	100,0	8,9	17,4	73,7	3,6	13,7	82,7
Oslo	100,0	4,6	12,6	82,8	1,4	11,0	87,6
Hedmark	100,0	8,7	18,3	73,0	5,0	15,9	79,1
Oppland	100,0	17,0	26,8	56,2	4,7	15,7	79,6
Buskerud	100,0	5,9	24,3	69,8	3,9	16,8	79,3
Vestfold	100,0	5,0	11,0	84,0	3,4	13,9	82,7
Telemark	100,0	4,7	14,8	80,5	2,7	12,0	85,3
Aust-Agder	100,0	5,4	17,6	77,0	3,2	14,9	81,9
Vest-Agder	100,0	6,6	22,3	71,1	3,1	13,7	83,2
Rogaland	100,0	8,1	17,2	74,7	2,8	14,9	82,3
Hordaland	100,0	5,1	21,6	73,3	3,0	14,5	82,5
Sogn og Fjordane	100,0	7,9	27,0	65,1	2,8	13,5	83,7
Møre og Romsdal	100,0	2,0	22,1	75,9	3,0	16,1	80,9
Sør-Trøndelag	100,0	12,9	27,5	59,6	3,1	16,7	80,2
Nord-Trøndelag	100,0	13,2	27,9	58,9	5,4	16,6	78,0
Nordland	100,0	8,9	19,3	71,8	3,6	16,1	80,3
Troms	100,0	14,4	22,1	63,5	5,0	17,9	77,1
Finnmark	100,0	17,5	25,0	57,5	6,0	15,8	78,2

¹ Inklusive promilleulykker.

Tabell 10. Personer drept eller skadd innblandet i veitrafikkulykker hvor fører av minst ett av motorkjøretøyene er alkoholpåvirket, etter trafikantgruppe. Prosent. Fylke. 1987-1989

Fylke	Ulykker i alt	Av dette dødsulykker	Drepte eller skadde			
			Bilførere	Bilpassasjerer	Førere og passasjerer på MC	Sykkel, fotgjengere og andre
I alt	100,0	10,2	51,3	33,1	9,9	5,7
Østfold	100,0	5,7	60,0	32,2	5,2	2,6
Akershus	100,0	12,8	45,5	40,4	9,3	4,8
Oslo	100,0	6,0	58,4	24,4	9,6	7,6
Hedmark	100,0	11,9	57,1	31,8	7,1	4,0
Oppland	100,0	23,4	52,7	26,8	7,1	13,4
Buskerud	100,0	7,4	55,0	33,1	7,7	4,2
Vestfold	100,0	5,5	49,0	30,0	13,0	8,0
Telemark	100,0	6,7	48,4	34,4	13,3	3,9
Aust-Agder	100,0	6,7	59,5	29,7	6,8	4,0
Vest-Agder	100,0	10,0	44,6	38,0	13,2	4,2
Rogaland	100,0	9,7	51,2	31,6	12,6	4,6
Hordaland	100,0	7,3	49,4	33,0	13,6	4,0
Sogn og Fjordane	100,0	9,5	39,7	49,2	4,8	6,3
Møre og Romsdal	100,0	3,3	49,0	37,9	9,0	4,1
Sør-Trøndelag	100,0	14,5	46,8	32,1	12,8	8,3
Nord-Trøndelag	100,0	17,8	44,1	38,3	8,8	8,8
Nordland	100,0	12,5	58,1	28,2	8,9	4,8
Troms	100,0	22,2	47,1	35,6	9,6	7,7
Finnmark	100,0	20,0	45,0	27,5	17,5	10,0

Tabell 11. Alkoholpåvirkede førere av motorkjøretøy innblandet i veitrafikkulykker i grupper for ulykkestype, etter promillegruppe. Førere av motorkjøretøy i alt innblandet i veitrafikkulykker, etter ulykkestype. Prosent. 1987-1989

Ulykkestype	Promilleulykker								Promilleulykker i alt	Veitrafikkulykker i alt ¹
	I alt	Promillegrupper								
		-0,49	0,50-0,80	0,81-1,20	1,21-1,49	1,50-1,99	2,00-2,49	2,50-		
I alt	100,0	9,3	8,7	14,0	16,1	26,5	16,7	8,8	100,0	100,0
Uhell mellom kjøretøy med samme kjøretning	100,0	10,4	7,5	4,5	13,4	25,4	25,4	13,4	4,5	17,8
Uhell ved møting	100,0	10,8	8,0	10,3	17,8	23,5	18,8	10,8	14,3	21,0
Uhell ved avsvinging og kryssende kjøretning	100,0	19,9	11,8	14,0	12,5	18,4	14,7	8,8	9,1	34,6
Enslig kjøretøy utfor veien	100,0	7,4	8,3	15,2	16,4	28,1	16,2	8,2	69,2	16,2
Påkjørt fotgjenger	100,0	11,4	13,6	11,4	15,9	29,5	11,4	6,8	2,9	10,4

¹ Inklusive promilleulykker.

Tabell 12. Alkoholpåvirkede førere av motorkjøretøy innblandet i veitrafikkulykker i ulike aldersgrupper, etter ulykkestype. Prosent. 1987-1989

Ulykkestype	I alt	Alder							
		-17	18-24	25-29	30-39	40-49	50-59	60-	
I alt	100,0	100,0	100,0	100,0	100,0	100,0	100,0	100,0	100,0
Uhell mellom kjøretøy med samme kjøretning	4,5	3,8	2,3	5,4	6,8	8,0	11,1	2,9	
Uhell ved møting	14,3	11,3	11,5	14,9	17,3	21,7	16,7	17,6	
Uhell ved avsvinging og kryssende kjøretning	9,1	11,3	6,4	9,1	10,5	10,1	20,4	23,5	
Enslig kjøretøy utfor veien	69,2	70,8	77,2	68,0	61,2	57,2	48,1	50,0	
Påkjørt fotgjenger	2,9	2,8	2,5	2,5	4,2	2,9	3,7	5,9	

(SU nr. 7, 1991)

EMISJONER AV SERTIFIKATER I DESEMBER 1990

I desember 1990 ble det emittert sertifikater innenlands for 15 373 mill.kr. Av disse var 750 mill.kr statssertifikater, 9 924 mill.kr banksertifikater, 1 780 mill.kr kredittsertifikater, 47 mill.kr finanssertifikater og 2 872 mill.kr lånesertifikater. Totalt økte utestående sertifikatgjeld med 8 521 mill.kr (16,4 prosent) i løpet av de 12 siste månedene. Total sertifikatgjeld var pr 31. desember 1990 60 439 mill.kr.

Emisjoner av sertifikater lagt ut i Norge. Mill.kr

	Bruttoemisjoner				Utestående beløp pr.	
	1989		1990*		31. des.	31. des.
	Des.	Jan.-des.	Des.	Jan.-des.	1989	1990*
Emisjoner i alt	9 712	108 330	15 373	143 410	51 918	60 439
Statssertifikater	-	31 123	750	31 481 1)	27 723	28 231 1)
Banksertifikater	7 981	42 253	9 924	61 929	8 964	11 488
Forretningsbanker	5 819	24 556	5 999	38 288	6 161	7 122
Sparebanker	2 162	17 697	3 925	23 641	2 803	4 366
Kredittsertifikater	560	10 167	1 780	17 889	6 284	8 064
Finanssertifikater	-	920	47	1 772	390	222
Lånesertifikater	1 171	23 867	2 872	30 339	8 557	12 434
Statsbanker	-	-	-	100	-	-
Fylkeskommuner	-	-	-	320	-	320
Kommuner	150	2 553	300	2 673	1 263	1 647
Statsforetak	110	4 690	250	3 900	1 375	1 625
Kommuneforetak	150	3 588	792	6 127	1 283	1 768
Private foretak	761	13 036	1 530	17 219	4 636	7 074

1) Korrigerte tall.

K i l d e : Norges Bank.

PUBLIKASJONER UTSENDT I JANUAR 1991

BANK- OG KREDITSTATISTIKK AKTUELLE TALL (BK; 35/90 og 1-4/91). I publikasjonen publiseres løpende regnskapsstatistikk for banker, kredittforetak, finansieringsselskaper mv. så snart tallene foreligger. Sidetall 17-29, 30 kr ISSN 0333-1504

BEFOLKNINGSSTATISTIKK 1990 HEFTE III OVERSIKT (NOS B; 950). Publikasjonen gir en samlet oversikt over området befolkningsstatistikk. Den gir tall for ekteskap, fødsler, dødsfall og flyttinger for hele landet, landsdeler og fylker. Sidetall 136, 70 kr ISBN 82-537-3003-9 ISSN 0801-6704

HOLDNINGER TIL NORSK UTVIKLINGSHJELP OG KUNNSKAPER OM DE FORENTE NASJONER 1990 (RAPP; 90/23). Rapporten gir opplysninger om nordmenns holdninger til norsk utviklingshjelp, deres standpunkt til aktuelle spørsmål og kilder til informasjon om utviklingsland og utviklingshjelp. På grunnlag av denne og tidligere undersøkelser gis hovedtrekk i utviklingen de siste 20 år. I tillegg gir rapporten resultater fra den norske delen av en internasjonal undersøkelse om folks kjennskap og holdninger til de Forente Nasjoner. Sidetall 131, 90 kr ISBN 82-537-3010-1 ISSN 0332-8422

KRIMINALSTATISTIKK FORBRYTELSER ETTERFORSKET REAKSJONER FENGSLINGER 1989. (NOS B; 943). Gir statistikk over forbrytelser ferdig etterforsket av politiet i 1989 og over tilbakefall blant siktede for forbrytelser i 1986. Gir videre statistikk over strafferettslige reaksjoner i forseelses- og forbrytelsessaker i 1989 og over innsettinger og løslattinger i fengselsanstalter i 1989. Sidetall 151, 55 kr ISBN 82-537-2994-4 ISSN 0333-3914

MODIS V EN MODELL FOR MAKROØKONOMISKE ANALYSER/Yngvar Dyvi, Herbert Kristoffersen og Nils Øyvind Mæhle (RAPP; 91/2). Rapporten inneholder en fullstendig dokumentasjon av den femte utgaven av den makroøkonomiske modellen MODIS.

I forhold til forgjengeren MODIS IV er det foretatt en betydelig aggregering av modellen. Antall produksjonssektorer er f.eks. redusert fra 139 til 50. En annen viktig forskjell er at det i MODIS V er implementert nettoføring av merverdiavgiften. Hovedvekten i rapporten er lagt på en detaljert beskrivelse av modellens ligningsstruktur, med en utdypende drøfting av kostnadskalkylemodellen og inntektsregnskapsdelen. I to egne vedlegg drøftes modelleringen av varehandelsavansen, samt estimering av kjedeindekser innenfor rammen av en kryssløpsmodell. Sidetall 218, 125 kr ISBN 82-537-3021-7 ISSN 0332-8422

MÅNEDSSTATISTIKK OVER UTENRIKSHANDELLEN (MU; NOVEMBER 1990). Gir i et fast tabelloppsett hovedtall for utenrikshandelen og i mer detaljerte tabeller innførselen og utførselen av varer. Sidetall 75, 25 kr ISSN 0332-6403

SAMFERDSELSSTATISTIKK 1989 (NOS B; 945). Inneholder opplysninger om sjøtransport, jernbane- og sporveistransport, veitransport, luftfart, post, telekommunikasjoner. Publikasjonen gir fullstendig statistikk for året 1988 og også noe statistikk for året 1989. Sidetall 192, 60 kr ISBN 82-537-2996-0 ISSN 0468-8147

STATISTISK MÅNEDSHEFTE (SM; 12/90 og 1/91). Gir i et sett av faste tabeller oversikt over det aller meste av det SSB lager av konjunkturstatistikk og annen måneds- og kvartalsstatistikk. Foruten tall for siste eller nest siste måned eller kvartal gir månedsheftet tall for en rekke tidligere måneder, kvartal og år. Sidetall 140, 50 kr ISSN 0029-3636

STATISTISK UKEHEFTE (SU; 1-5). Ukeheftene gir foruten kortidsstatistikk en løpende presentasjon av hovedresultater fra all ny statistikk etterhvert som den utkommer. Sidetall 25-51, 30 kr ISSN 0550-0567

PUBLIKASJONER UNDER UTSENDING I FEBRUAR 1991

Holdninger til norsk utviklingshjelp og kunnskaper om de Forente Nasjoner 1990 (RAPP; 90/23) Sidetall 131, 90 kr

MODIS V En modell for makroøkonomiske analyser (RAPP; 91/2) Sidetall 218, 125 kr

International Migration to Norway 1989 Report for SOPEMI (OECD) (RAPP; 90/24) Sidetall 82, 80 kr

STATISTIKK SOM VENTES PUBLISERT I KOMMENDE UKE

Tittel/emne	Planlagt publiserings- dato	Publiserings- måte
Ordrestatistikk for industri, 4. kvartal 1990	20.02.	Statistisk ukehefte
Regnskapsstatistikk. Industri og varehandel, 1989	20.02.	"

UKE-, MÅNEDS- OG KVARTALSPUBLIKASJONER

Abonnementsprisene for SSBs uke-, måneds- og kvartalspublikasjoner er for året 1991 fastsatt til:

	Pr. år	Pr. hefte
Statistisk ukehefte (SU)	kr 500	30
Statistisk månedshefte (SM)	kr 400	50
Månedssstatistikk over utenrikshandelen (MU)	kr 290	30
Bank- og kredittstatistikk. Aktuelle tall (BK)	kr 420	30
Økonomiske analyser (ØA)	kr 300	40 ²⁾
Regionalstatistikk (RS)	kr 410 ¹⁾	-
Byggearealstatistikk, kvartalspublikasjon (NOS)	kr 190	50
Olje- og gassvirksomhet, kvartalspublikasjon (NOS)	kr 200	50
Samfunnsspeilet (SP)	kr 100	40
Byggekostnadsindeks (BKl)	kr 210	-
Konsumprisindeks og prisindeks for førstegangs omsetning innenlands (KPI)	kr 220	-

1) Perm kr 50,- kommer evt. i tillegg.

2) Nr. 1 kr 60,-

SYSTEMATISK OVERSIKT OVER EMNEGRUPPENE

0 GENERELLE EMNER

- 00 Generelle emner, nasjonalt
- 01 Generelle emner, regionalt
- 09 Andre generelle emner

1 NATURRESSURSER OG NATURMILJØ

- 10 Ressurs- og miljøregnskap og andre generelle ressurs- og miljøemner
- 11 Areal
- 12 Energi
- 13 Luft
- 14 Vann
- 15 Mineraler
- 16 Skog og planteliv
- 17 Dyreliv
- 18 Naturmiljø - levekår og økonomi
- 19 Andre ressurs- og miljøemner

2 SOSIODEMOGRAFISKE EMNER

- 20 Generelle sosiodemografiske emner
- 21 Befolkning
- 22 Helseforhold og helsetjeneste
- 23 Utdanning og skolevesen
- 24 Kulturelle forhold, generell tidsbruk, ferie og fritid
- 25 Sosiale forhold og sosialvesen
- 26 Rettsforhold og rettsvesen
- 27 Levekår ellers
- 29 Andre sosiodemografiske emner

3 SOSIOØKONOMISKE EMNER

- 30 Generelle sosioøkonomiske emner
- 31 Folketellinger
- 32 Arbeidskraft
- 33 Lønn
- 34 Personlig inntekt og formue
- 35 Personlig forbruk
- 36 Boliger og boforhold
- 39 Andre sosioøkonomiske emner

4 NÆRINGSØKONOMISKE EMNER

- 40 Generelle næringsøkonomiske emner
- 41 Jordbruk, skogbruk, jakt, fiske og fangst
- 42 Oljeutvinning, bergverksdrift, industri og kraftforsyning
- 43 Bygge- og anleggsvirksomhet
- 44 Utenrikshandel
- 45 Varehandel
- 46 Samferdsel og reiseliv
- 47 Tjenesteyting
- 49 Andre næringsøkonomiske emner

5 SAMFUNNSØKONOMISKE EMNER

- 50 Nasjonalregnskap og andre generelle samfunnsøkonomiske emner
- 51 Offentlig forvaltning
- 52 Finansinstitusjoner, penger og kreditt
- 53 Konjunkturer
- 59 Andre samfunnsøkonomiske emner

6 SAMFUNNSORGANISATORISKE EMNER

- 60 Generelle samfunnsorganisasatoriske emner
- 61 Administrative emner
- 62 Politiske emner
- 69 Andre samfunnsorganisasatoriske emner

STANDARDTEGN

Tall kan ikke forekomme	.	Mindre enn 0,5 av den brukte enheten	0
Oppgave mangler	..	Foreløpige tall	*
Oppgave mangler foreløpig	...	Brudd i den loddrette serien	—
Tall kan ikke offentliggjøres	:	Brudd i den vannrette serien	
Null	-		