

Statistisk ukehefte



STATISTISK SENTRALBYRÅ

Oslo: Postboks 8131 Dep
0033 Oslo 1
Tlf. (02) *86 45 00

Kongsvinger:
Postuttak
2201 Kongsvinger
Tlf. (066) *85 000

Nr. 48/90

28. november 1990

INNHold

Emne	Side
46 Handelsflåten og skip i opplag, 30. juni 1990.....	1
46 Hoteller og andre overnattingsbedrifter. Overnattingsstatistikk, oktober 1990	5
50 Utenriksregnskap, 1.-3. kvartal 1990.....	12
Publikasjoner utsendt i oktober 1990	19
Publikasjoner under utsending i november 1990	20
Statistikk som ventes publisert i kommende uke.....	21

(SU nr. 48, 1990)

Handelsflåten og skip i opplag 30. juni 1990

Den norskregistrerte handelsflåten hadde i 2. kvartal en nettotilgang på 1,2 mill. bruttotonn og var pr. 30. juni på 1 851 skip på til sammen 22 731 000 bruttotonn. Av disse var 838 skip på i alt 21 209 000 bruttotonn registrert i Norsk Internasjonalt Skipsregister (NIS), hvorav 110 skip på til sammen 3 370 000 bruttotonn var utenlandskeide.

Pr. 30. juni var det registrert 49 tankskip på til sammen 750 000 bruttotonn i Norsk Ordinært Skipsregister (NOR), og 310 tankskip på til sammen 12 000 000 bruttotonn i NIS. Som tankskip regnes vanlige tankskip og gasstankskip. Kombinasjonsskip som malm-/tankskip og bulk-/tankskip regnes som tørrlastskip.

Tilgangen til flåten registrert i NIS i 2. kvartal, utgjorde 50 skip på til sammen 1 396 000 bruttotonn. Av disse kom 7 skip på til sammen 14 900 bruttotonn fra Norsk Ordinært Skipsregister, 36 skip på i alt

1 200 000 bruttotonn ble overført fra utenlandske registre, 6 skip på 179 600 bruttotonn var nybygd i utlandet, mens 1 skip på 600 bruttotonn var nybygd i Norge. I samme periode ble 13 skip på 201 700 bruttotonn solgt til utlandet.

Av tilgangen til flåten registrert i NOR i 2. kvartal, var 10 skip på i alt 23 000 bruttotonn eldre innkjøp fra utlandet, 5 skip på 6 300 bruttotonn ble levert fra norsk verksted, 2 skip på 1 400 bruttotonn var nybygd i utlandet, mens 1 skip på 4 000 bruttotonn ble overført fra Norsk Internasjonalt Skipsregister.

Statistikken viser videre at 6 skip på til sammen 2 900 bruttotonn lå i opplag ved utgangen av mars 1990.

Oppgavene omfatter bare norskregistrerte handelsskip på 100 bruttotonn og over.

Tabell 1. Handelsflåten. Norskregistrerte skip etter registertype og registreringsvilkår

	Pr. 31.12.89		Nettotilgang 1990		Pr. 30.06.90	
	Skip	Tonnasje Br.t.	Skip	Tonnasje Br.t.	Skip	Tonnasje Br.t.
I alt	1 777	20 221 520	74	2 509 001	1 851	22 730 521
Norsk Ordinært Skipsregister (NOR)	1 015	1 510 875	-2	10 530	1 013	1 521 405
Norsk Internasjonalt Skipsregister (NIS) ¹	762	18 710 645	76	2 498 471	838	21 209 116
Registrert i NIS etter § 1.1	650	15 882 159	57	1 534 959	707	17 417 118
Registrert i NIS etter § 1.2	18	407 238	3	14 845	21	422 083
Registrert i NIS etter § 1.3	94	2 421 248	16	948 667	110	3 369 915

¹ Vilkår for registrering av skip i Norsk Internasjonalt Skipsregister er spesifisert i lovens § 2, med følgende hovedinnhold i vilkårene:

Pkt. 1: Norske statsborgere skal eie minst 6/10 av kapitalen.

" 2: Selskap med hovedkontor i Norge eller partrederi med bestyrende reder som fyller betingelsene i sjøfartslovens kapittel 3.

" 3: Utenlandsk selskap med en representant i Norge som har fullmakt til å ta imot søksmål på vegne av eieren.

Tabell 2. Handelsskip på 100 bruttotonn og over¹ registrert i Norsk Ordinært Skipsregister. Tilgang og avgang 2. kvartal 1990

	I alt		100-499 br.t.		500-4 999 br.t.		5 000- br.t.	
	Skip	Tonnasje Br.t.	Skip	Tonnasje Br.t.	Skip	Tonnasje Br.t.	Skip	Tonnasje Br.t.
Tilgang i alt	18	34 733	7	2 077	10	17 592	1	15 064
Nybygd i utlandet	2	1 412	1	314	1	1 098	-	-
Eldre skip kjøpt fra utlandet	10	23 116	3	986	6	7 066	1	15 064
Nybygd i Norge	5	6 285	3	777	2	5 508	-	-
Overført fra NIS ²	1	3 920	-	-	1	3 920	-	-
Annen tilgang	-	-	-	-	-	-	-	-
Tankskip	-	-	-	-	-	-	-	-
Tørrlastskip	18	34 733	7	2 077	10	17 592	1	15 064
Avgang i alt	13	16 458	8	2 344	4	7 142	1	6 972
Skip solgt til utlandet ...	6	1 547	6	1 547	-	-	-	-
Forlist eller kondemnert ..	-	-	-	-	-	-	-	-
Overført til NIS ²	7	14 911	2	797	4	7 142	1	6 972
Annen avgang	-	-	-	-	-	-	-	-
Tankskip	3	7 510	2	538	-	-	1	6 972
Tørrlastskip	10	8 948	6	1 806	4	7 142	-	-
Handelsflåten i NOR pr. 31.12.1989	1 015	1 510 875	768	208 396	214	284 133	33	1 018 346
Nettotilgang i 1990, 1. kvartal	-7	-7 745	-5	-1 910	-2	-5 835	-	-
Nettotilgang i 1990, 2. kvartal	5	18 275	-1	-267	6	10 450	-	8 092
Pr. 30.06.1990 ³	1 013	1 521 405	762	206 219	218	288 748	33	1 026 438
Tankskip	49	750 462	24	6 129	10	13 956	15	730 377
Tørrlastskip	964	770 943	738	200 090	208	274 792	18	296 061

¹ Ikke medregnet fiske- og fangstbåter og spesialskip som taubåter, bergingsbåter, isbrytere, kabelskip, kranfartøyer, havforskningskip, skoleskip o.l. som ikke kan karakteriseres som handelsskip. ² Norsk Internasjonalt Skipsregister. ³ Foreløpige tall.

Tabell 3. Handelsskip på 100 bruttotonn og over¹ registrert i Norsk Internasjonalt Skipsregister. Tilgang og avgang 2. kvartal 1990

	I alt		100-499 br.t.		500-4 999 br.t.		5 000-9 999 br.t.	
	Skip	Tonnasje	Skip	Tonnasje	Skip	Tonnasje	Skip	Tonnasje
		Br.t.		Br.t.		Br.t.		Br.t.
Tilgang i alt	50	1 395 516	4	1 792	9	13 033	6	48 629
Nybygd i utlandet	6	179 555	-	-	-	-	1	5 603
Nybygd i Norge	1	551	-	-	1	551	-	-
Overført fra utenlandsk skips- register	36	1 200 499	2	995	4	5 340	4	36 054
Overført fra NOR ²	7	14 911	2	797	4	7 142	1	6 972
Tankskip	19	965 195	-	-	-	-	2	13 454
Tørrlastskip	31	430 321	4	1 792	9	13 033	4	35 175
Avgang i alt	14	205 571	3	1 193	4	13 708	-	-
Solgt til utlandet	13	201 747	3	1 193	3	9 884	-	-
Forlist eller kondemnert ..	-	-	-	-	-	-	-	-
Overført til NOR ²	1	3 824	-	-	1	3 824	-	-
Annen avgang	-	-	-	-	-	-	-	-
Tankskip	5	47 688	-	-	3	9 884	-	-
Tørrlastskip	9	157 883	3	1 193	1	3 824	-	-
Handelsflåten i NIS pr. 31.12.1989	762	18 710 645	59	23 648	134	258 422	74	584 504
Nettoavgang i 1990, 1. kvartal	40	1 308 526	3	1 146	6	12 862	1	5 029
Nettoavgang i 1990, 2. kvartal	36	1 189 945	1	599	5	-675	6	48 629
Pr. 30.06.1990 ³	838	21 209 116	63	25 393	145	270 609	81	638 162
Tankskip	310	11 969 876	1	461	33	87 876	27	187 664
Tørrlastskip	528	9 239 240	62	24 932	112	182 733	54	450 498

¹ Ikke medregnet fiske- og fangstbåter og spesialskip som taubåter, bergingsbåter, isbrytere, kabelskip, kranfartøyer, havforskningskip, skoleskip o.l. som ikke kan karakteriseres som handelsskip. ² Norsk Ordinært Skipsregister.

³ Foreløpige tall.

Tabell 3 (forts.). Handelsskip på 100 bruttotonn og over¹ registrert i Norsk Internasjonalt Skipsregister. Tilgang og avgang 2. kvartal 1990

	10 000-19 999 br.t.		20 000-49 999 br.t.		50 000-99 999 br.t.		100 000- br.t.	
	Skip	Tonnasje	Skip	Tonnasje	Skip	Tonnasje	Skip	Tonnasje
	Br.t.		Br.t.		Br.t.		Br.t.	
Tilgang i alt	9	147 649	16	488 574	2	132 192	4	563 647
Nybygd i utlandet	1	11 425	3	84 872	1	77 655	-	-
Nybygd i Norge	-	-	-	-	-	-	-	-
Overført fra utenlandsk skips- register	8	136 224	13	403 702	1	54 537	4	563 647
Overført fra NOR ²	-	-	-	-	-	-	-	-
Tankskip	3	48 589	9	284 968	1	54 537	4	563 647
Tørrlastskip	6	99 060	7	203 606	1	77 655	-	-
Avgang i alt	3	48 642	3	89 588	1	52 440		
Solgt til utlandet	3	48 642	3	89 588	1	52 440	-	-
Forlist eller kondemnert ..	-	-	-	-	-	-	-	-
Overført til NOR ²	-	-	-	-	-	-	-	-
Annen avgang	-	-	-	-	-	-	-	-
Tankskip	2	37 804	-	-	-	-	-	-
Tørrlastskip	1	10 838	3	89 588	1	52 440	-	-
Handelsflåten i NIS pr. 31.12.1989	200	3 076 734	196	6 076 116	69	4 454 778	30	4 236 443
Nettotilgang i 1990, 1. kvartal	8	107 718	18	534 056	-	45 412	4	602 303
Nettotilgang i 1990, 2. kvartal	6	99 007	13	398 986	1	79 752	4	563 647
Pr. 30.06.1990 ³	214	3 283 459	227	7 009 158	70	4 579 942	38	5 402 393
Tankskip	85	1 371 391	97	3 196 246	31	2 005 410	36	5 120 828
Tørrlastskip	129	1 912 068	130	3 812 912	39	2 574 532	2	281 565

¹ Ikke medregnet fiske- og fangstbåter og spesialskip som taubåter, bergingsbåter, isbrytere, kabelskip, kranfartøyer, havforskningskip, skoleskip o.l. som ikke kan karakteriseres som handelsskip. ² Norsk Ordinært Skipsregister.

³ Foreløpige tall.

Tabell 4. Norskregistrerte handelsskip i opplag pr. 30. juni 1990, etter størrelse og type

Type	Skip i alt		100-499 br.t.		500-4 999 br.t.		5 000- br.t.	
	Skip	Tonnasje	Skip	Tonnasje	Skip	Tonnasje	Skip	Tonnasje
	Br.t.		Br.t.		Br.t.		Br.t.	
I alt	6	2 850	4	1 246	2	1 604	-	-
Passasjerskip og ferger ..	5	2 009	4	1 246	1	763	-	-
Bulkskip	1	841	-	-	1	841	-	-

(SU nr. 48, 1990)

Hoteller og andre overnattingsbedrifter. Overnattingsstatistikk. Oktober 1990

I oktober 1990 kom i alt 490 000 gjester til hoteller og andre overnattingsbedrifter, mot 460 000 i tilsvarende måned i 1989. Tallet på gjestedøgn økte fra 783 000 i oktober 1989 til 823 000 i oktober 1990.

Nordmenns overnattinger gikk opp fra 680 000 i oktober 1989 til 713 000 i oktober 1990. Utlandingers overnattinger gikk opp fra 103 000 til 109 000.

For overnattinger totalt i oktober hadde bybedriftene en oppgang på 9 prosent, landbedriftene hadde en

oppgang på 3 prosent og turist- og høyfjellshotellene hadde en oppgang på 1 prosent.

Tallene er hentet fra Statistisk sentralbyrås overnattingsstatistikk. Denne statistikken omfatter alle hoteller og andre overnattingsbedrifter (pensjonater, herberger o.l.) med 20 senger eller mer, unntatt campingplasser og medlemsbedrifter i Den Norske Turistforening og Norske Vandrerhjem.

Mer detaljerte opplysninger vil bli gitt i publikasjonen NOS Reiselivsstatistikk.

Figur 1. Gjestedøgn fordelt etter nordmenn og utlendinger. 1 000 gjestedøgn

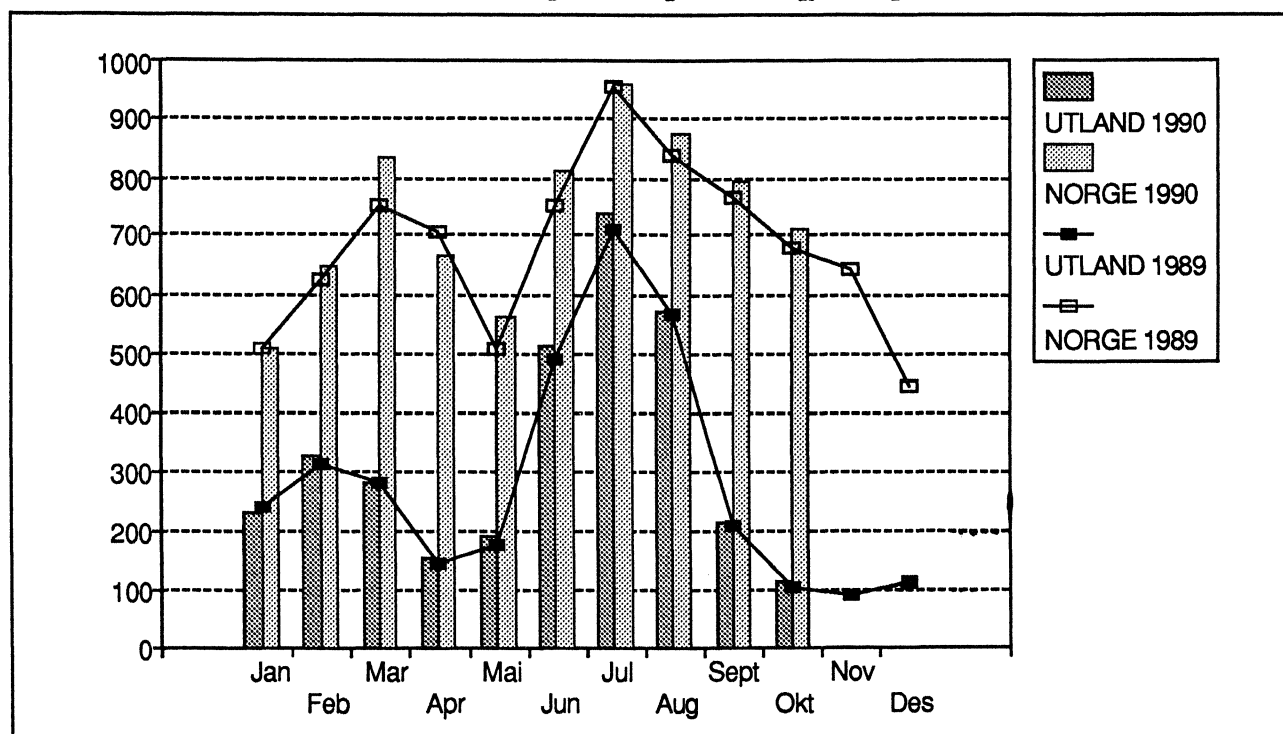

Tabell 1. Hoteller og andre overnattingsbedrifter. Tallet på åpne bedrifter og senger, etter bedriftsgruppe og bedriftsstørrelse. Oktober. 1989 og 1990

Bedriftsgruppe/ -størrelse	Bedrifter		Senger	
	1989	1990	1989	1990
Alle bedrifter				
I alt	829	877	87 032	94 524
20 - 49 senger	232	235	8 302	8 325
50 - 99 "	288	305	20 437	21 425
100 - 149 "	147	156	17 729	18 656
150 - 199 "	60	73	10 118	12 308
200 senger og over	102	108	30 446	33 810
Bybedrifter				
I alt	244	255	31 376	35 364
20 - 49 senger	61	57	2 190	2 018
50 - 99 "	67	71	4 732	4 994
100 - 149 "	47	48	5 647	5 743
150 - 199 "	23	28	3 870	4 705
200 senger og over	46	51	14 937	17 904
Landbedrifter				
I alt	420	453	33 560	36 334
20 - 49 senger	162	168	5 719	5 860
50 - 99 "	159	172	11 050	11 830
100 - 149 "	59	67	6 970	7 785
150 - 199 "	13	20	2 174	3 366
200 senger og over	27	26	7 647	7 493
Godkjente turist- og høyfjellshoteller				
I alt	165	169	22 096	22 826
20 - 49 senger	9	10	393	447
50 - 99 "	62	62	4 655	4 601
100 - 149 "	41	41	5 112	5 128
150 - 199 "	24	25	4 074	4 237
200 senger og over	29	31	7 862	8 413

Tabell 2. Hoteller og andre overnattingsbedrifter. Tallet på åpne bedrifter og senger. Fylke. Oktober. 1989 og 1990

Fylke	Bedrifter		Senger	
	1989	1990	1989	1990
I alt	829	877	87 032	94 524
Østfold	22	21	1 517	1 754
Akershus	24	23	3 819	3 597
Oslo	45	46	7 360	9 613
Hedmark	46	51	3 827	4 272
Oppland	103	116	10 919	12 360
Buskerud	83	90	9 685	10 477
Vestfold	22	21	2 408	2 516
Telemark	40	38	4 853	5 033
Aust-Agder	30	31	2 276	2 521
Vest-Agder	27	27	2 658	2 591
Rogaland	41	45	5 057	5 420
Hordaland	88	92	9 667	9 907
Sogn og Fjordane	46	46	3 541	3 563
Møre og Romsdal	35	37	3 079	3 310
Sør-Trøndelag	48	47	5 247	5 281
Nord-Trøndelag	25	28	1 943	2 096
Nordland	52	57	4 713	5 229
Troms	24	29	2 189	2 400
Finnmark	28	32	2 274	2 584

Tabell 3. Hoteller og andre overnattingsbedrifter. Gjestedøgn etter bedriftsgruppe og gjestenes nasjonalitet. Januar - oktober og oktober. 1989 og 1990

Bedriftsgruppe Nasjonalitet	Januar - oktober			Oktober		
	1989	1990	Endring	1989	1990	Endring
	1 000		Pst.	1 000		Pst.
Alle bedrifter						
I alt	10 336	10 690	3	783	823	5
Norge	7 104	7 367	4	680	713	5
Utlendinger i alt	3 232	3 323	3	103	109	6
Sverige	472	517	10	20	24	19
Danmark	616	585	-5	14	16	18
Finland	93	99	6	4	4	6
Storbritannia	307	313	2	15	15	1
Nederland	113	120	6	3	3	3
Frankrike	136	165	21	2	3	24
Forbundsrep. Tyskland	554	552	0	9	9	-3
Italia	-	100	-	-	2	-
Spania	-	31	-	-	1	-
Sveits	-	40	-	-	1	-
Europa ellers	252	132	-48	8	6	-25
USA	332	351	5	12	11	-11
Japan	77	82	7	3	3	-6
Andre land	279	235	-16	14	13	-6
Bybedrifter						
I alt	4 023	4 178	4	371	403	9
Norge	2 691	2 776	3	293	321	10
Utlendinger i alt	1 332	1 403	5	78	83	6
Sverige	171	198	16	16	19	23
Danmark	86	79	-9	7	7	0
Finland	49	52	6	3	3	26
Storbritannia	147	149	2	12	12	-2
Nederland	35	36	2	2	2	20
Frankrike	62	73	18	2	2	28
Forbundsrep. Tyskland	186	179	-4	7	7	-4
Italia	-	51	-	-	1	-
Spania	-	17	-	-	0	-
Sveits	-	23	-	-	1	-
Europa ellers	148	86	-42	6	5	-19
USA	208	221	6	10	9	-6
Japan	49	55	13	2	2	-8
Andre land	190	181	-4	12	11	-6
Landbedrifter						
I alt	3 525	3 683	4	213	219	3
Norge	2 420	2 562	6	195	199	3
Utlendinger i alt	1 105	1 121	1	18	19	4
Sverige	197	210	7	4	4	-6
Danmark	375	366	-2	6	7	32
Finland	31	34	8	1	1	-38
Storbritannia	89	89	0	2	2	48
Nederland	42	48	13	1	1	-35
Frankrike	30	34	15	0	0	-3
Forbundsrep. Tyskland	183	198	8	1	1	-4
Italia	-	31	-	-	0	-
Spania	-	5	-	-	0	-
Sveits	-	12	-	-	0	-
Europa ellers	60	25	-59	1	0	-54
USA	42	46	9	1	1	-40
Japan	4	4	-6	0	0	2
Andre land	52	20	-62	1	1	-17

Tabell 3 (forts.). Hoteller og andre overnattingsbedrifter. Gjestedøgn etter bedriftsgruppe og gjestenes nasjonalitet. Januar - oktober og oktober. 1989 og 1990

Bedriftsgruppe Nasjonalitet	Januar - oktober			Oktober		
	1989	1990	Endring	1989	1990	Endring
	1 000		Pst.	1 000		Pst.
Godkjente turist- og høyfjellshoteller						
I alt	2 788	2 828	1	199	200	1
Norge	1 993	2 029	2	193	193	0
Utlendinger i alt	794	800	1	7	7	13
Sverige	103	109	5	1	1	50
Danmark	154	141	-9	1	2	65
Finland	13	14	3	0	0	51
Storbritannia	71	75	5	1	1	-30
Nederland	35	36	1	0	0	8
Frankrike	44	57	31	0	0	38
Forbundsrep. Tyskland	185	176	-5	0	1	28
Italia	-	17	-	-	0	-
Spania	-	9	-	-	0	-
Sveits	-	6	-	-	0	-
Europa ellers	45	21	-52	1	0	-34
USA	82	83	1	1	1	-25
Japan	24	23	-5	0	0	1
Andre land	37	33	-10	0	1	56

Merknad: 0 betyr her færre enn 500 gjestedøgn.

Tabell 4. Hoteller og andre overnattingsbedrifter. Ankomne gjester, gjestedøgn og kapasitetsutnyttning, etter bedriftsgruppe og bedriftsstørrelse. Oktober 1990

Bedriftsgruppe/ -størrelse	Ankomne gjester		Gjestedøgn		Kapasitets- utnyttning	
	I alt	Av dette utlendinger	I alt	Av dette utlendinger	Senger	Rom
	1 000				Pst.	
Alle bedrifter						
I alt	490	63	823	109	29	45
20 - 49 senger	31	3	51	6	20	32
50 - 99 "	92	8	157	17	24	37
100 - 149 "	91	7	156	16	28	43
150 - 199 "	65	5	111	11	30	48
200 senger og over	211	39	347	60	34	53
Bybedrifter						
I alt	242	49	403	83	37	54
20 - 49 senger	12	2	21	4	33	45
50 - 99 "	29	5	54	11	35	49
100 - 149 "	39	5	67	11	38	53
150 - 199 "	30	4	53	9	37	55
200 senger og over	131	33	209	48	38	57
Landbedrifter						
I alt	132	9	219	19	20	35
20 - 49 senger	17	1	27	2	16	26
50 - 99 "	43	2	72	4	20	32
100 - 149 "	24	1	43	3	18	31
150 - 199 "	14	1	22	1	22	47
200 senger og over	34	5	55	9	25	44
Godkjente turist- og høyfjellshoteller						
I alt	116	4	200	7	29	42
20 - 49 senger	2	0	3	0	25	31
50 - 99 "	20	1	32	2	23	33
100 - 149 "	28	1	47	2	31	44
150 - 199 "	20	1	35	1	28	39
200 senger og over	46	1	83	3	32	51

Tabell 5. Hoteller og andre overnattingsbedrifter. Ankomne gjester, gjestedøgn og kapasitetsutnyttning, etter bedriftsgruppe. Januar - oktober og oktober. 1989 og 1990

Bedriftsgruppe Måned	Ankomne gjester		Gjestedøgn		Kapasitets- utnyttning	
	I alt	Av dette utlendinger	I alt	Av dette utlendinger	Senger	Rom
	1 000				Pst.	
Alle bedrifter						
Januar - oktober 1989.....	5 877	1 781	10 336	3 232	38	49
" " 1990.....	6 138	1 861	10 690	3 323	37	48
Oktober 1989.....	460	56	783	103	30	46
" 1990.....	490	63	823	109	29	45
Bybedrifter						
Januar - oktober 1989.....	2 453	822	4 023	1 332	43	56
" " 1990.....	2 583	885	4 178	1 403	41	54
Oktober 1989.....	224	43	371	78	38	55
" 1990.....	242	49	403	83	37	54
Landbedrifter						
Januar - oktober 1989.....	1 881	506	3 525	1 105	32	42
" " 1990.....	1 969	502	3 683	1 121	31	41
Oktober 1989.....	123	9	213	18	21	37
" 1990.....	132	9	219	19	20	35
Godkjente turist- og høyfjellshoteller						
Januar - oktober 1989.....	1 543	453	2 788	794	41	50
" " 1990.....	1 586	474	2 828	800	41	49
Oktober 1989.....	114	4	199	7	30	44
" 1990.....	116	4	200	7	29	42

Tabell 6. Hoteller og andre overnattingsbedrifter. Tallet på gjestedøgn og kapasitetsutnyttning. Fylke. Oktober. 1989 og 1990

Fylke	1989				1990			
	Gjestedøgn		Kapasitets- utnyttning		Gjestedøgn		Kapasitets- utnyttning	
	I alt	Av dette utlen- dinger	Senger	Rom	I alt	Av dette utlen- dinger	Senger	Rom
	1 000		Pst.		1 000		Pst.	
I alt	783	103	30	46	823	109	29	45
Østfold	15	3	31	47	14	4	26	42
Akershus	43	7	36	58	42	6	37	58
Oslo	116	40	51	68	137	43	46	65
Hedmark	27	1	23	40	31	1	25	39
Oppland	77	3	24	38	80	4	22	35
Buskerud	71	3	25	41	78	4	25	40
Vestfold	23	3	31	52	22	2	29	50
Telemark	41	3	28	44	41	6	27	41
Aust-Agder	12	2	16	31	14	2	18	31
Vest-Agder	23	2	28	45	21	2	27	45
Rogaland	57	11	36	49	57	9	34	50
Hordaland	78	12	26	42	83	13	27	43
Sogn og Fjordane	27	1	26	35	27	1	25	39
Møre og Romsdal	31	2	32	46	29	2	28	40
Sør-Trøndelag	50	6	31	49	49	5	30	46
Nord-Trøndelag	17	1	28	44	16	1	26	44
Nordland	40	2	28	48	42	2	26	45
Troms	22	1	33	51	25	1	33	50
Finmark	15	1	22	37	16	1	20	33

Tabell 7. Hoteller og andre overnattingsbedrifter. Tallet på gjestedøgn og kapasitetsutnyttning. Fylke. Januar - oktober. 1989 og 1990

Fylke	1989				1990			
	Gjestedøgn		Kapasitets- utnyttning		Gjestedøgn		Kapasitets- utnyttning	
	I alt	Av dette utlen- dinger	Senger	Rom	I alt	Av dette utlen- dinger	Senger	Rom
	1 000		Pst.		1 000		Pst.	
I alt	10 336	3 232	38	49	10 690	3 323	37	48
Østfold	146	46	33	46	143	42	31	43
Akershus	425	141	37	53	417	116	39	56
Oslo	1 228	588	55	66	1 342	656	51	65
Hedmark	413	111	34	45	426	111	32	41
Oppland	1 447	437	40	48	1 530	449	38	47
Buskerud	1 168	335	39	48	1 231	352	38	45
Vestfold	237	31	33	48	236	29	30	45
Telemark	538	136	37	47	552	139	35	43
Aust-Agder	261	101	34	41	245	83	32	39
Vest-Agder	288	40	37	46	281	38	36	46
Rogaland	522	121	35	47	497	104	32	44
Hordaland	1 090	413	36	47	1 157	456	37	49
Sogn og Fjordane	508	199	37	45	493	193	37	45
Møre og Romsdal	354	82	37	47	367	91	36	46
Sør-Trøndelag	562	109	37	50	571	117	36	49
Nord-Trøndelag	176	29	31	43	185	32	30	44
Nordland	467	134	35	50	499	137	33	48
Troms	255	65	38	54	266	63	37	52
Finmark	252	112	34	46	254	115	33	44

Tabell 8. Hoteller og andre overnattingsbedrifter. Gjestedøgn etter formål. Prosent.
Fylke. Oktober. 1989 og 1990

Fylke	1989					1990				
	I alt	Kurs/ konfe- ranse	Yrke	Ferie/ fritid	Lang- tids- kon- trakt	I alt	Kurs/ konfe- ranse	Yrke	Ferie/ fritid	Lang- tids- kon- trakt
I alt	100	30	40	28	3	100	30	40	28	2
Østfold	100	45	44	10	2	100	38	47	14	1
Akershus	100	45	42	13	1	100	42	41	17	0
Oslo	100	15	60	23	2	100	16	58	24	2
Hedmark	100	27	27	44	2	100	37	32	30	0
Oppland	100	41	16	38	5	100	37	13	48	2
Buskerud	100	41	11	46	1	100	39	17	43	1
Vestfold	100	52	36	12	0	100	51	33	16	0
Telemark	100	28	20	50	1	100	28	21	51	1
Aust-Agder	100	12	33	38	17	100	19	31	43	8
Vest-Agder	100	34	44	22	0	100	29	52	19	0
Rogaland	100	16	61	21	3	100	27	61	11	1
Hordaland	100	23	47	26	4	100	25	42	30	3
Sogn og Fjordane .	100	40	32	25	3	100	30	41	27	2
Møre og Romsdal ..	100	23	50	25	2	100	27	51	19	4
Sør-Trøndelag	100	23	36	40	2	100	28	40	31	1
Nord-Trøndelag ...	100	49	37	13	1	100	46	36	13	5
Nordland	100	27	56	10	7	100	29	53	12	5
Troms	100	38	45	13	4	100	29	52	19	0
Finnmark	100	24	60	13	3	100	29	54	13	5

Tabell 9. Hoteller og andre overnattingsbedrifter. Gjestedøgn fordelt etter formål. Prosent.
Fylke. Januar - oktober. 1989 og 1990

Fylke	1989					1990				
	I alt	Kurs/ konfe- ranse	Yrke	Ferie/ fritid	Lang- tids- kon- trakt	I alt	Kurs/ konfe- ranse	Yrke	Ferie/ fritid	Lang- tids- kon- trakt
I alt	100	16	28	55	2	100	16	27	55	2
Østfold	100	28	37	31	3	100	29	38	32	1
Akershus	100	31	42	26	1	100	35	31	34	1
Oslo	100	13	51	33	2	100	11	49	37	2
Hedmark	100	19	17	64	1	100	22	16	61	1
Oppland	100	15	6	77	2	100	13	6	78	2
Buskerud	100	17	7	75	1	100	17	9	73	1
Vestfold	100	36	29	35	0	100	35	28	37	1
Telemark	100	15	14	70	0	100	13	13	74	0
Aust-Agder	100	5	13	77	4	100	6	15	75	3
Vest-Agder	100	15	31	53	1	100	15	35	49	0
Rogaland	100	13	60	24	3	100	15	63	21	1
Hordaland	100	10	32	54	3	100	12	29	56	3
Sogn og Fjordane .	100	13	19	66	2	100	14	18	67	2
Møre og Romsdal ..	100	13	37	49	1	100	14	34	49	3
Sør-Trøndelag	100	15	25	58	2	100	18	31	49	2
Nord-Trøndelag ...	100	24	38	37	1	100	25	32	41	2
Nordland	100	16	43	38	3	100	17	40	42	1
Troms	100	20	43	35	3	100	21	41	36	2
Finnmark	100	16	26	56	2	100	15	26	57	2

(SU nr. 48, 1990)

UTENRIKSREGNSKAP FOR 1. - 3. KVARTAL 1990

Statistisk sentralbyrås foreløpige oppstilling av utenriksregnskapet for 1. - 3. kvartal 1990 viser et overskudd på driftsregnskapet på 10 672 mill.kr. Dette fordeler seg med et overskudd for 1. og 3. kvartal på henholdsvis 2 348 og 10 751 mill.kr, mens 2. kvartal viser et underskudd på 2 427 mill.kr. For 1. - 3. kvartal 1989 var det et overskudd på driftsregnskapet på 5 558 mill.kr. september 1990 var det et overskudd på 4 800 mill.kr mot 117 mill.kr i september 1989.

For varer og tjenester i alt var det et eksportoverskudd på 28 975 mill.kr for 1. - 3. kvartal 1990 mot 24 975 mill.kr for 1. - 3. kvartal 1989. Total eksportverdi gikk opp med 14 416 mill.kr eller 7,4 prosent, og importverdien totalt viser en oppgang på 10 417 mill.kr, dvs. 6,2 prosent fra 1. - 3. kvartal 1989 til samme periode i 1990. I september 1990 alene var det et eksportoverskudd på 6 464 mill.kr.

Eksport og import av varer i utenriksregnskapet omfatter enkelte poster som ikke er med i handelsstatistikken, se tabellen på neste side.

Eksportverdien av varer i alt viser en oppgang på 9 686 mill.kr fra 1. - 3. kvartal 1989 til 1. - 3. kvartal 1990, mens vareeksporten ifølge handelsstatistikken gikk opp med 9 675 mill.kr. Verdien av eksport av råolje og naturgass, nybygde skip, eldre skip og andre varer mv. viser en oppgang på henholdsvis 3 315, 1 115, 2 598 og 3 223 mill.kr, mens eldre oljeplattformer gikk ned med 567 mill.kr. Verdien av tjenesteeksporten i alt viser en oppgang på 4 730 mill.kr. Brutto inntekter ved skipsfart og oljeboring og andre tjenester inkl. direkte eksport ved annen oljevirkosomhet gikk opp med henholdsvis 3 688 og 1 270 mill.kr, mens eksport av rørtjenester gikk ned med 340 mill.kr. Inntekter ved reisetrafikk viser en oppgang på 195 mill.kr, mens utlendinger i Norge ellers gikk ned med 85 mill.kr. Utlendingers konsum i Norge i alt viser dermed en oppgang på 110 mill.kr fra 1. - 3. kvartal i fjor til 1. - 3. kvartal i år.

Importverdien av varer i alt viser en oppgang på 6 499 mill.kr fra 1. - 3. kvartal 1989 til 1. - 3. kvartal 1990, mens vareimporten ifølge handelsstatistikken gikk opp med 7 663 mill.kr. Verdien av import av nybygde skip og andre varer mv. viser en oppgang på henholdsvis 201 og 10 665 mill.kr, mens importen av eldre skip og direkte import ved oljevirkosomhet ble redusert med henholdsvis 3 361 og 1 006 mill.kr. Importen av tjenester i alt gikk opp med 3 917 mill.kr. Verdien av brutto utgifter ved skipsfart og oljeboring, direkte import ved annen oljevirkosomhet og andre tjenester viser en oppgang på henholdsvis 1 279, 652 og 660 mill.kr. Utgifter ved reisetrafikk og nordmenn i utlandet ellers gikk opp med henholdsvis 1 317 og 9 mill.kr fra 1. - 3. kvartal 1989 til samme periode i 1990, slik at nordmenns konsum i utlandet totalt viser en oppgang på 1 326 mill.kr.

Rente- og stønadsbalansen viser et underskudd på 18 303 mill.kr for 1. - 3. kvartal 1990 mot 19 417 mill.kr for 1. - 3. kvartal 1989. Netto renter til utlandet gikk ned med 1 255 mill.kr, mens stønader netto viser en oppgang på 139 mill.kr fra 1. - 3. kvartal i fjor til 1. - 3. kvartal i år. Aksjeutbytte mv. netto var omtrent uendret fra 1. - 3. kvartal 1989 til samme periode i år. I september 1990 alene var rente- og stønadsunderskuddet 1 663 mill.kr.

Norges nettogjeld gikk ned med 21 872 mill.kr i 1. - 3. kvartal 1990 etter at netto omvurderinger av fordringer og gjeld, hovedsakelig som følge av valuta-kursendringer, bidro positivt med 11 200 mill.kr i denne perioden. Nettogjelden overfor utlandet ved utgangen av september 1990 var etter dette 108 859 mill.kr. I september alene gikk nettogjelden ned med bare 1 740 mill.kr, etter et negativt bidrag fra netto omvurderinger av fordringer og gjeld på 3 060 mill.kr.

Offentlig forvaltning, finansinstitusjoner og andre innenlandske sektorer viser en netto utgang av langsiktige kapitaltransaksjoner på henholdsvis 2 775, 3 058 og 3 156 mill.kr i 1. - 3. kvartal 1990 mot en netto inngang på henholdsvis 2 895, 11 484 og 9 598 mill.kr i 1. - 3. kvartal 1989. Offentlig forvaltning viser en netto utgang av langsiktige lån fra utlandet på 1 012 mill.kr i 1. - 3. kvartal i år mot en netto inngang på 2 045 mill.kr i samme periode i fjor. Finansinstitusjoner viser en netto inngang av langsiktige lån som er 7 711 mill.kr lavere i 1. - 3. kvartal 1990 enn i samme periode i 1989. Andre innenlandske sektorer viser en netto inngang av langsiktige lån på 810 mill.kr i 1. - 3. kvartal i år mot en netto utgang på 584 mill.kr i 1. - 3. kvartal i fjor. Det var en nedgang i utlandets netto direkte investeringer i andre innenlandske sektorer på 6 527 mill.kr, og tilsvarende sektorers investeringer i utlandet netto gikk ned med 1 867 mill.kr fra 1. - 3. kvartal 1989 til samme periode i 1990.

Kortsiktige kapitaltransaksjoner i alt viser en netto utgang på 1 682 mill.kr for 1. - 3. kvartal 1990 mot 29 536 mill.kr for 1. - 3. kvartal 1989. Offentlig forvaltning forverret sine kortsiktige kapitaltransaksjoner overfor utlandet med 281 mill.kr. Finansinstitusjoner i alt viser en netto inngang av kortsiktig kapital på 20 009 mill.kr for 1. - 3. kvartal i år mot en netto utgang på 9 819 mill.kr i samme periode i 1989. Norges Bank og andre finansinstitusjoner har en netto inngang av kortsiktige kapitaltransaksjoner på henholdsvis 1 087 og 7 017 mill.kr i 1. - 3. kvartal i år mot en netto utgang på henholdsvis 7 923 og 2 818 mill.kr i samme periode i fjor. Forretnings- og sparebanker viser en netto inngang av kortsiktig kapital som er 10 983 mill.kr høyere i 1. - 3. kvartal 1990 enn i 1. - 3. kvartal 1989. Andre innenlandske sektorer viser en netto utgang av kortsiktig kapital som er 30 mill.kr høyere i 1. - 3. kvartal i år enn i samme periode i 1989. Fordringstransaksjonene overfor utlandet netto ble forverret med 5 852 mill.kr, mens gjeldstransaksjonene netto bedret seg med 5 822 mill.kr. Andre kortsiktige kapitaltransaksjoner og statistiske feil viser en netto utgang som er 1 663 mill.kr høyere i 1. - 3. kvartal 1990 enn i 1. - 3. kvartal i fjor.

Hovedtall. Mill.kr

	September		Endring i pst.	1. - 3. kvartal		Endring i pst.
	1989	1990		1989	1990	
Driftsregnskap						
Overskudd på driftsregnskapet	117	4 800	..	5 558	10 672	..
Vare- og tjenestebalansen	1 568	6 464	..	24 975	28 975	..
Eksport av varer	15 576	19 364	24,3	140 313	149 999	6,9
Eksport av tjenester	5 907	5 880	-0,5	53 625	58 355	8,8
Import av varer	14 044	12 728	-9,4	117 023	123 522	5,6
Import av tjenester	5 872	6 052	3,1	51 940	55 857	7,5
Rente- og stønadsbalansen	-1 450	-1 663	..	-19 417	-18 303	..
Kapitalregnskap						
Netto inngang, langsiktige kapitaltransaksjoner	3 856	1 282	..	23 978	-8 990	..
Netto inngang, kjente kortsiktige kapitaltransaksjoner	-677	-9 660	..	-19 769	9 748	..
Netto inngang, andre kortsiktige kapitaltransaksjoner og statistiske feil	-3 296	3 578	..	-9 767	-11 430	..
Netto kapitaltransaksjoner i alt .	-117	-4 800	..	-5 558	-10 672	..
Netto endringer i fordringer og gjeld forårsaket av valutakursendringer mv.	1 013	3 060	..	10 042	-11 200	..
Oppgang i Norges nettogjeld	896	-1 740	..	4 484	-21 872	..
Handelsstatistikkens tall for varer						
Eksportoverskudd (utførseloverskudd)	1 518	6 520	..	22 880	24 892	..
Eksport (utførsel) i alt 1)	15 285	19 193	25,6	138 182	147 857	7,0
Import (innførsel) i alt 1)	13 767	12 673	-7,9	115 302	122 965	6,6

1) Statistisk ukehefte nr. 45/90, 7. november 1990.

Tabell 1. Utenriksregnskap for 1. - 3. kvartal 1990 1). Foreløpige tall. Mill.kr

I. Driftsregnskap	1. - 3. kvartal			
	1989		1990	
	Eksport/ Inngang	Import/ Utgang	Eksport/ Inngang	Import/ Utgang
A. Varer og tjenester				
1. Varer	140 313	117 023	149 999	123 522
a. Råolje og naturgass fra Nordsjøen	54 196	-	57 511	-
b. Skip, nybygde	1 003	930	2 118	1 131
c. Skip, eldre	3 077	13 796	5 675	10 435
d. Oljeplattformer og moduler, nybygde	16	148	13	309
e. Oljeplattformer, eldre	883	-	316	-
f. Direkte eksport 2)/ import ved oljevirk- het	66	1 563	89	557
g. Andre varer	81 073	100 586	84 276	111 090
2. Tjenester	53 625	51 940	58 355	55 857
a. Brutto frakter/utgifter ved skipsfart 3) ...	30 778	20 262	34 314	21 516
b. Brutto inntekter/utgifter ved oljeboring ...	198	468	350	493
c. Direkte eksport 2)/ import ved annen olje- virkosomhet	883	2 812	809	3 464
d. Eksport av rørtjenester	1 280	-	940	-
e. Reisetrafikk 4)	7 500	15 196	7 695	16 513
f. Utlendinger i Norge/nordmenn i utlandet, ellers	670	678	585	687
g. Andre tjenester	12 318	12 525	13 662	13 185
I alt	193 938	168 962	208 354	179 379
Eksportoverskudd (inng.)/importoverskudd (utg.)	24 975	-	28 975	-
B. Renter og stønader				
1. Renter	16 087	26 938	17 120	26 716
2. Aksjeutbytte mv.	1 370	5 744	1 822	6 198
3. Stønader	1 386	5 578	1 556	5 887
I alt	18 842	38 259	20 498	38 801
Rente- og stønadsoverskudd (inng.)/underskudd (utg.)	-	19 417	-	18 303
Overskudd (inng.)/underskudd (utg.) på driftsregn- skapet	5 558	-	10 672	-
II. Endringer i fordringer og gjeld ikke forårsaket av transaksjoner mv.				
A. Tildelte spesielle trekkrettigheter i IMF	-	-	-	-
B. Omvurderinger av fordringer og gjeld pga. valuta- kursendringer	6 324	15 969	21 192	9 378
1. Norges Banks fordringer på utlandet	776	616	-	2 593
2. Andre bankinnskudd og kortsiktig lånegjeld	693	5 252	5 869	819
3. Langsiktig lånegjeld	819	10 006	15 252	163
4. Lån til utlandet	4 036	95	71	5 803
5. Fordringer og gjeld ellers
C. Andre omvurderinger	92	489	71	685
I alt	6 416	16 458	21 263	10 063
III. Nedgang (inng.)/oppgang (utg.) i Norges netto- gjeld		4 484	21 872	

1) Tallene for tidligere perioder er rettet. 2) Korreksjonspost for delte olje- og gassfelt. 3) Medregnet ombygginger og ekstraordinære reparasjoner. 4) Medregnet grensehandel.

Tabell 1. (forts.). Utenriksregnskap for 1. - 3. kvartal 1990. Foreløpige tall. Mill.kr

IV. <u>Kapitalregnskap</u>	1. - 3. kvartal			
	1989		1990	
	Inngang	Utgang	Inngang	Utgang
A. Langsiktige kapitaltransaksjoner				
(i) Offentlig forvaltning (inkl. kommuneforetak) .	7 968	5 073	3 240	6 015
a. Lån fra utlandet	2 745	700	229	1 241
1. Statsforvaltningen	2 367	-	-	1
2. Kommuneforvaltningen (inkl. foretak) ...	377	700	229	1 241
b. Andre finansobjekter	5 224	4 372	3 010	4 774
(ii) Finansinstitusjoner	32 135	20 651	44 112	47 170
a. Lån fra utlandet	12 661	4 428	11 491	10 969
b. Andre finansobjekter	19 475	16 223	32 620	36 201
(iii) Andre innenlandske sektorer	68 734	59 136	78 366	81 522
a. Lån fra utlandet	11 478	12 062	16 759	15 949
1. Statsforetak	2 407	3 498	682	3 241
2. Rederier	4 409	4 054	6 746	5 909
3. Andre sektorer	4 662	4 510	9 332	6 800
b. Direkte investeringer i Norge	17 724	9 535	14 634	12 972
c. Direkte investeringer i utlandet	12 855	18 662	13 941	17 881
d. Lån til utlandet	1 221	693	1 661	2 598
e. Andre finansobjekter	25 457	18 185	31 371	32 122
I alt	108 838	84 860	125 717	134 707
Langsiktige kapitaltransaksjoner, netto	23 978			8 990
B. Kortsiktige kapitaltransaksjoner				
(i) Offentlig forvaltning (inkl. kommuneforetak) .	452	14	157	-
(ii) Finansinstitusjoner	22 416	32 235	45 112	25 103
a. Norges Bank	1 111	9 034	9 917	8 830
1. Fordringsreduksjon (inng.)/økning (utg.)	660	8 321	9 700	8 515
2. Gjeldsøkning (inng.)/reduksjon (utg.) ..	451	713	217	315
b. Forretnings- og sparebanker	922	-	11 905	-
1. Fordringsreduksjon (inng.)/økning (utg.)
2. Gjeldsøkning (inng.)/reduksjon (utg.)
c. Andre finansinstitusjoner	20 383	23 201	23 290	16 273
1. Fordringsreduksjon (inng.)/økning (utg.)	595	671	675	746
2. Gjeldsøkning (inng.)/reduksjon (utg.) ..	19 788	22 530	22 615	15 527
(iii) Andre innenlandske sektorer	166 258	176 645	146 358	156 775
1. Fordringsreduksjon (inng.)/økning (utg.)	72 516	79 638	86 151	99 125
2. Gjeldsøkning (inng.)/reduksjon (utg.) ..	93 742	97 007	60 207	57 650
(iv) Andre kortsiktige kapitaltransaksjoner og statistiske feil	-	9 767	-	11 430
I alt	189 126	218 662	191 626	193 308
Kortsiktige kapitaltransaksjoner, netto		29 536		1 682
C. Netto kapitaltransaksjoner i alt		5 558		10 672
V. Netto endringer i fordringer og gjeld forårsaket av valutakursendringer mv. (II. B + C)	10 042			11 200
VI. Oppgang (inng.)/nedgang (utg.) i Norges nettogjeld	4 484			21 872

Tabell 2. Spesifikasjoner i driftsregnskapet overfor utlandet. Mill.kr

	Eksport av rå- olje og natur- gass	Netto eksport av skip og olje- platt- former/ moduler, nybygde	Netto eksport av skip og olje- platt- former, eldre	Netto eksport av varer, ellers	Netto frakter ved skips- fart	Netto eksport av reise- trafikk	Netto eksport, utlen- dinger i Norge/ nordmenn i utlan- det, ellers	Netto eksport av andre tjenes- ter
1985	85 380	-3 421	9 580	-52 213	10 278	-8 319	-617	292
1986	53 077	-3 247	10 092	-76 993	8 868	-10 746	-497	1 066
1987	53 620	-2 200	6 240	-63 488	6 786	-12 213	67	-14
1988*	48 513	52	-9 496	-41 363	10 358	-12 879	-288	975
1989*	73 541	-440	-19 098	-30 355	14 560	-10 486	-29	-1 655
1988*								
Januar	4 748	52	-50	-2 294	975	-950	-12	417
Februar	4 150	174	-492	-3 871	945	-856	2	-112
Mars	4 185	-273	-413	-5 664	622	-1 000	-18	536
April	4 222	103	-306	-4 014	727	-1 080	-51	103
Mai	3 985	268	-631	-4 456	857	-904	-45	268
Juni	3 578	-225	-1 444	-2 930	853	-1 196	-16	-18
Juli	3 750	171	-786	-2 454	998	-1 639	-50	-262
August	3 782	62	-183	-3 019	855	-1 219	-43	17
September	3 876	47	-434	-3 053	709	-1 062	-11	-242
Oktober	3 913	530	4	-3 678	785	-1 023	-24	187
November	3 978	-433	-1 331	-3 275	904	-976	-21	-193
Desember	4 346	-423	-3 432	-2 655	1 127	-976	1	274
1989*								
Januar	5 821	-115	-268	-2 004	1 210	-771	73	-339
Februar	5 113	42	-1 827	-2 555	1 228	-691	43	85
Mars	6 070	-18	-850	-2 206	955	-761	14	-177
April	6 946	-42	-690	-3 459	1 125	-724	-22	-44
Mai	6 392	-2	-825	-1 922	1 070	-714	-17	31
Juni	5 480	-201	-1 302	-2 107	1 025	-895	-35	-383
Juli	5 842	262	-1 381	-1 435	1 248	-1 257	47	-129
August	6 369	37	-1 003	-2 403	1 464	-942	-61	-5
September	6 164	-20	-1 691	-2 921	1 192	-941	-49	-167
Oktober	6 693	-30	-2 355	-3 231	1 334	-1 008	-18	-39
November	6 375	-91	-2 394	-3 260	1 335	-950	-22	-127
Desember	6 278	-260	-4 513	-2 853	1 373	-832	19	-363
1990* 1)								
Januar	7 015	365	18	-3 257	1 525	-738	64	-180
Februar	5 604	100	-802	-2 463	1 336	-743	-17	-252
Mars	6 813	-45	-1 171	-3 946	1 562	-799	-18	48
April	5 439	411	-2 091	-2 882	1 228	-853	-49	-86
Mai	5 509	-589	-578	-5 768	1 652	-876	-20	49
Juni	5 030	315	61	-1 691	1 468	-1 043	-2	-740
Juli	5 367	110	470	-2 335	1 490	-1 514	-27	225
August	7 454	83	58	-2 763	1 387	-1 136	-5	-266
September	9 279	-58	-409	-2 177	1 151	-1 116	-28	-178

* Foreløpige tall.

1) Tallene for januar-august er rettet.

Tabell 2. (forts.) Spesifikasjoner i driftsregnskapet overfor utlandet. Mill.kr

	Eks- port- over- skudd	Netto renter	Netto aksje- utbyt- te mv.	Netto stø- nader	Rente- og stø- nads- over- skudd	Over- skudd på drifts- regn- skapet	Netto endr- inger i fordrin- ger og gjeld ikke forårs- saket av transak- sjoner	Nedgang (opp- gang-) i Norges netto- gjeld til ut- landet
1985	40 961	-4 272	-5 234	-4 774	-14 280	26 682	7 073	33 755
1986	-18 380	-4 134	-4 958	-5 971	-15 063	-33 443	3 721	-29 721
1987	-11 202	-5 722	-3 825	-6 588	-16 136	-27 338	14 390	-12 949
1988*	-4 129	-10 495	-3 057	-6 399	-19 950	-24 079	-2 860	-26 940
1989*	26 037	-13 397	-4 343	-6 589	-24 329	1 708	-2 953	-1 246
1988*								
Januar	2 887	-709	-98	-417	-1 223	1 664	751	2 415
Februar	-60	-549	-684	-537	-1 769	-1 829	-734	-2 563
Mars	-2 026	-956	-177	-482	-1 615	-3 641	1 322	-2 319
April	-295	-1 102	-878	-518	-2 498	-2 793	2 671	-122
Mai	-658	-704	-720	-291	-1 715	-2 373	762	-1 611
Juni	-1 397	-535	-459	-289	-1 283	-2 679	-3 579	-6 258
Juli	-272	-830	-109	-773	-1 711	-1 983	-6 318	-8 301
August	253	-1 477	-42	-449	-1 967	-1 715	-3 390	-5 104
September ..	-170	-1 040	3	-413	-1 450	-1 619	-211	-1 830
Oktober	694	-1 046	-8	-630	-1 684	-991	2 483	1 492
November ...	-1 347	-768	98	-782	-1 453	-2 799	2 375	-425
Desember ...	-1 739	-780	18	-819	-1 581	-3 321	1 007	-2 314
1989*								
Januar	3 606	-1 039	-114	-679	-1 832	1 774	-2 537	-763
Februar	1 437	-1 376	-1 677	-321	-3 374	-1 937	-1 029	-2 966
Mars	3 028	-1 447	-158	-290	-1 895	1 133	-1 182	-49
April	3 090	-1 145	-1 356	-784	-3 285	-195	662	467
Mai	4 013	-740	-745	-352	-1 836	2 177	-4 448	-2 271
Juni	1 582	-971	-125	-431	-1 527	56	-2 878	-2 822
Juli	3 196	-1 327	-164	-461	-1 951	1 244	4 390	5 634
August	3 456	-1 790	9	-485	-2 266	1 190	-2 009	-819
September ..	1 568	-1 017	-44	-390	-1 450	117	-1 013	-896
Oktober	1 345	-831	61	-661	-1 431	-86	3 141	3 055
November ...	867	-891	14	-605	-1 482	-616	1 061	445
Desember ...	-1 150	-823	-44	-1 132	-1 999	-3 149	2 887	-262
1990* 1)								
Januar	4 812	-1 050	-231	-508	-1 790	3 023	3 342	6 365
Februar	2 763	-896	-2 282	-496	-3 675	-912	1 281	369
Mars	2 445	-1 666	-76	-465	-2 207	237	-1 728	-1 491
April	1 116	-1 049	-1 025	-594	-2 669	-1 553	1 318	-235
Mai	-621	-840	-674	-378	-1 891	-2 512	1 118	-1 394
Juni	3 398	-1 207	-99	-454	-1 761	1 638	-524	1 114
Juli	3 786	-917	-25	-640	-1 583	2 204	3 262	5 466
August	4 812	-814	74	-325	-1 065	3 747	6 191	9 938
September ..	6 464	-1 156	-36	-471	-1 663	4 800	-3 060	1 740

1) Tallene for januar-august er rettet.

Tabell 3. Spesifikasjoner i kapitalregnskapet overfor utlandet. Mill. kr

	Netto kapitalinngang fra utlandet						Netto kapitaltransaksjoner i alt	Netto endringer i fordringer og gjeld forårsaket av valuta-kursendringer mv.	Oppgang (nedgang-) i Norges netto-gjeld til utlandet
	Til statsforvaltning	Til finansinstitusjoner	Til rederier og oljeboring	Til oljeutvinning og rørtransport 1)	Til kommuner og offentlige og private foretak	Andre kortsiktige kapitaltransaksjoner og statistiske feil			
1985	1 023	-6 096	-5 890	-4 678	-743	-10 300	-26 682	-7 073	-33 755
1986	5 516	31 507	-7 657	15 314	954	-12 193	33 443	-3 721	29 722
1987	2 443	36 729	-6 027	8 940	-6 275	-8 472	27 338	-14 390	12 949
1988*	4 225	17 053	5 532	7 064	2 291	-12 087	24 079	2 860	26 940
1989*	3 460	-2 542	2 652	-3 175	4 448	-6 550	-1 708	2 953	1 246
1988*									
Januar	-184	7 223	25	-262	262	-8 727	-1 664	-751	-2 415
Februar	-63	3 254	380	1 672	-1 395	-2 020	1 829	734	2 563
Mars	3 130	-2 464	-109	-622	294	3 412	3 641	-1 322	2 319
April	2 501	-3 172	122	3 319	-598	621	2 793	-2 671	122
Mai	-2	4 949	280	-488	-481	-1 885	2 373	-762	1 611
Juni	-9	3 707	559	626	1 071	-3 274	2 679	3 579	6 258
Juli	52	-394	63	1 118	-500	1 645	1 983	6 318	8 301
August	-135	2 247	661	177	1 436	-2 672	1 715	3 390	5 104
September ..	-54	951	-632	-508	-657	2 518	1 619	211	1 830
Oktober	-283	-1 156	-352	1 812	439	531	991	-2 483	-1 492
November ...	97	4 836	2 334	-66	-1 267	-3 135	2 799	-2 375	425
Desember ...	-825	-2 929	2 202	286	3 686	900	3 321	-1 007	2 314
1989*									
Januar	-501	364	6	-816	182	-1 008	-1 774	2 537	763
Februar	625	-217	159	1 332	-130	168	1 937	1 029	2 966
Mars	-15	792	-45	-241	1 897	-3 521	-1 133	1 182	49
April	764	-1 489	-383	52	-375	1 625	195	-662	-467
Mai	579	-426	-791	-460	2 104	-3 183	-2 177	4 448	2 271
Juni	102	610	411	-1 000	223	-402	-56	2 878	2 822
Juli	1 488	-3 824	880	-715	-1 155	2 082	-1 244	-4 390	-5 634
August	452	4 295	-1 343	-895	-1 465	-2 233	-1 190	2 009	819
September ..	19	1 561	522	-1 001	2 079	-3 296	-117	1 013	896
Oktober	-53	-6 043	271	983	2 388	2 540	86	-3 141	-3 055
November ...	181	-954	-182	-337	2 225	-316	616	-1 061	-445
Desember ...	-181	2 790	3 148	-77	-3 526	995	3 149	-2 887	262
1990* 2)									
Januar	-1 047	560	-597	470	-1 968	-441	-3 023	-3 342	-6 365
Februar	-2 253	8 246	-443	-121	553	-5 070	912	-1 281	-369
Mars	-116	979	-1 060	-150	-520	631	-237	1 728	1 491
April	-94	-437	783	3 727	2 234	-4 661	1 553	-1 318	235
Mai	1 296	-1 726	-929	-949	602	4 218	2 512	-1 118	1 394
Juni	-39	4 556	-1 266	684	-198	-5 375	-1 638	524	-1 114
Juli	90	3 880	-295	-2 062	-2 459	-1 358	-2 204	-3 262	-5 466
August	481	3 219	-1 095	-1 892	-1 507	-2 953	-3 747	-6 191	-9 938
September ..	-31	-2 326	460	-4 914	-1 567	3 578	-4 800	3 060	-1 740

* Foreløpige tall.

1) Inklusive selskaper som er statsforetak. 2) Tallene for januar-august er rettet.

PUBLIKASJONER UTSENDT I OKTOBER 1990

ARBEIDSMARKEDSTATISTIKK 1989 (NOS B; 926). Gir et samlet oversyn over de viktigste delene av offentlig statistikk over arbeidsmarkedet. Sidetall 188, 60 kr ISBN 82-537-2951-0 ISSN 0078-1878

BANK- OG KREDITSTATISTIKK AKTUELLE TALL (BK; 27-30/90). I publikasjonen publiseres løpende regnskapsstatistikk for banker, kredittforetak, finansieringsselskaper mv. så snart tallene foreligger. Sidetall 17-32, 25 kr ISSN 0333-1504

BARNEHAGER OG FRITIDSHJEM 1989 (NOS B; 937). Publikasjonen gir opplysninger om barnehager og fritidshjem etter eierforhold og åpningstid. Videre gis det informasjon om ansatte og årsverk fordelt på ulike stillingskategorier, og om barna i institusjonene fordelt på aldersgrupper. Sidetall 65, 45 kr ISBN 82-537-2977-4 ISSN 0801-5139

HUSHOLDNINGENES KONSUM AV IKKE-VARIGE KONSUMGODER/Runa Nesbakken (RAPP; 90/14). Publikasjonen tallfester sammenhenger mellom konsum av ikke-varige konsumgoder og inntekt mv. og diskuterer i hvilken utstrekning sammenhengene kan forklare konsumutviklingen på 1980-tallet. Sidetall 102, 75 kr ISBN 82-537-2979-0 ISSN 0332-8422

JAKTSTATISTIKK 1989 (NOS B; 936). Gir oversikt over jakt og fangst. For storvilt er det gitt tall for kommuner. Sidetall 58, 45 kr ISBN 82-537-2976-6 ISSN 0550-0400

LØNNSSTATISTIKK FOR ANSATTE I HELSEVESEN OG SOSIAL OMSORG 1. OKTOBER 1989 (NOS B; 938). Sidetall 115, 55 kr ISBN 82-537-2978-2 ISSN 0800-9031

LØNNSSTATISTIKK FOR KOMMUNALE ARBEIDSTAKERE PR 1. OKTOBER 1989 (NOS B; 935). Sidetall 84, 45 kr ISBN 82-537-2973-1 ISSN 0800-2908

MÅNEDSSTATISTIKK OVER UTENRIKSHANDELEN (MU; AUGUST 1990). Gir i et fast tabelloppsett hovedtall for utenrikshandelen og i mer detaljerte tabeller innførselen og utførselen av varer. Sidetall 75, 25 kr ISSN 0332-6403

SAMFUNNSSPEILET (3/90). Inneholder artikler om kjønnsforskjeller i alderspensjonens størrelse, om hvilke lidelser som fører til uførepensjon, og om hvordan fremtidens eldre kvinner vil ha andre familie- og yrkesferinger enn hva dagens eldre kvinner har. I tillegg

presenteres et utvalg av sosiale indikatorer. Tre artikler har et nordisk perspektiv. Landene i Norden sammenlignes med hensyn til forbruksutgifter, sysselsattes utdanningsnivå og generelt velferdsnivå. Nummeret inneholder også en presentasjon av Folke- og boligellingen 1990. Sidetall 32, løssalg 40 kr ISBN 82-537-2982-0 ISSN 0801-7603

SJØFART 1989 (NOS B; 927). Publikasjonen inneholder tabeller over handelsflåtens størrelse og sammensetning (Norsk ordinært skipsregister og Norsk Internasjonalt Skipsregister) og flåtens bemanning, samt skip i utenrikfart mv. Publikasjonen inneholder også sjøulykkesstatistikk med opplysninger om forlis og havari av norske skip og om tap av menneskeliv som følge av slike sjøulykker. Sidetall 121, 55 kr ISBN 82-537-2952-9 ISSN 0800-9848

SKATTER OG OVERFØRINGER TIL PRIVATE HISTORISK OVERSIKT OVER SATSER MV. ÅRENE 1975-1990 (RAPP; 90/13). Publikasjonen omfatter satser mv. fra og med 1975 for direkte og indirekte skatter, trygdeavgifter, visse trygdeytelser o.a. Sidetall 67, 50 kr ISBN 82-537-2970-7 ISSN 0332-8422

STATISTISK MÅNEDSHEFTE (SM; 10/90). Gir i et sett av faste tabeller oversikt over det aller meste av det SSB lager av konjunkturstatistikk og annen måneds- og kvartalsstatistikk. Foruten tall for siste eller nest siste måned eller kvartal gir månedsheftet tall for en rekke tidligere måneder, kvartal og år. Sidetall 140, 50 kr ISBN 82-537-2956-1 ISSN 0029-3636

STATISTISK UKEHEFTE (SU; 40-44). Ukeheftene gir foruten kortidsstatistikk en løpende presentasjon av hovedresultater fra all ny statistikk etterhvert som den utkommer. Sidetall 28-69, 25 kr ISSN 0550-0567

VEITRAFIKKULYKKER 1989 (NOS B; 929). Gir opplysninger om tallet på ulykker med personskaade. Det gis også tall for drepte og skadde personer etter kjønn, alder og trafikantgruppe. Tabeller for veitrafikkulykker i de enkelte nordiske land er tatt med. Sidetall 109, 55 kr ISBN 82-537-2964-2 ISSN 0468-8198

ØKONOMISKE ANALYSER (ØA; 90/7). Inneholder følgende artikler: Virkninger for norsk økonomi av en dobling av oljeprisen. Inntektsutviklingen i Norge 1985-1989, og Kvaliteten på foreløpig nasjonalregnskapsstatistikk. Sidetall 48, 30 kr ISBN 82-537-2898-0 ISSN 0800-4110

PUBLIKASJONER UNDER UTSENDING I NOVEMBER 1990

Skattestatistikk 1988 Oversikt over skattelikningen (NOS B; 940) Sidetall 105, 60 kr

Nasjonalregnskapsstatistikk 1988 (NOS B; 934) Sidetall 394, 150 kr

Trygdestatistikk uføre 1987 (NOS B; 932) Sidetall 169, 60 kr

Aktuelle skattetall 1990 (RAPP, 90/17) Sidetall 46, 60 kr

Regionale arbeidsmarkeds- og befolkningsframskrivinger (RAPP; 90/15) Sidetall 72, 70 kr

Utdanningsstatistikk Universiteter og høgskoler 1. oktober 1988 (NOS B; 939) Sidetall 150, 55 kr

Industristatistikk Hefte II Varettall (NOS B; 941) Sidetall 172, 60 kr

Olje- og gassvirksomhet 3. kvartal 1990 Statistikk og analyse (NOS B; 942) Sidetall 68, 50 kr

Etterspørselen etter varige konsumgoder (RAPP; 90/16) Sidetall 78, 70 kr

Byggearealstatistikk 3. kvartal 1990 (NOS B; 946) Sidetall 55, 50 kr

Kommunehelsetjenesten Årsstatistikk 1989 (RAPP; 90/18) Sidetall 81, 70 kr

PUBLIKASJONENE ER TIL SALGS I BOKHANDLENE

STATISTIKK SOM VENTES PUBLISERT I KOMMENDE UKE

Tittel/emne	Planlagt publiseringsdato	Publiseringsmåte
Byggekostnadsindeks for boliger, november 1990	03.12.	Aktuell statistikk og Teledata
Konjunkturtendensene	03.12.	"
Byggevirkosmheten i oktober 1990	05.12.	Statistisk ukehefte
Dødelighet av hjerte- og karsykdommer og av ondartede svulster 1989	05.12.	"
Dødelighet omkring fødselen og i første leveår 1989	05.12.	"
Dødsfall ved ulykker, selvmord og drap 1989	05.12.	"
Dødsårsaker 1989	05.12.	"
Produksjon og forbruk av elektrisk kraft, oktober 1990	05.12.	"
Produksjonen i oljeutvinning, bergverksdrift, industri og kraftforsyning, oktober 1990	05.12.	"
Utenrikshandelen med varer i januar-oktober 1990	05.12.	"

UKE-, MÅNEDS- OG KVARTALSPUBLIKASJONER

Abonnementsprisene for SSBs uke-, måneds- og kvartalspublikasjoner er for året 1991 fastsatt til:

	Pr. år	Pr. hefte
Statistisk ukehefte (SU)	kr 500	30
Statistisk månedshefte (SM)	kr 400	50
Månedstatistikk over utenrikshandelen (MU)	kr 290	30
Bank- og kredittstatistikk. Aktuelle tall (BK)	kr 420	30
Økonomiske analyser (ØA)	kr 300	40 ²⁾
Regionalstatistikk (RS)	kr 410 ¹⁾	-
Byggearealstatistikk, kvartalspublikasjon (NOS)	kr 190	50
Olje- og gassvirkosmhet, kvartalspublikasjon (NOS)	kr 200	50
Samfunnsspeilet (SP)	kr 100	40
Byggekostnadsindeks (BKI)	kr 210	-
Konsumprisindeks og prisindeks for førstegangs omsetning innenlands (KPI)	kr 220	-

1) Perm kr 50,- kommer evt. i tillegg.

2) Nr. 1 kr 60,-

SYSTEMATISK OVERSIKT OVER EMNEGRUPPENE

0 GENERELLE EMNER

- 00 Generelle emner, nasjonalt
- 01 Generelle emner, regionalt
- 09 Andre generelle emner

1 NATURRESSURSER OG NATURMILJØ

- 10 Ressurs- og miljøregnskap og andre generelle ressurs- og miljøemner
- 11 Areal
- 12 Energi
- 13 Luft
- 14 Vann
- 15 Mineraler
- 16 Skog og planteliv
- 17 Dyreliv
- 18 Naturmiljø - levekår og økonomi
- 19 Andre ressurs- og miljøemner

2 SOSIODEMOGRAFISKE EMNER

- 20 Generelle sosiodemografiske emner
- 21 Befolkning
- 22 Helseforhold og helsetjeneste
- 23 Utdanning og skolevesen
- 24 Kulturelle forhold, generell tidsbruk, ferie og fritid
- 25 Sosiale forhold og sosialvesen
- 26 Rettsforhold og rettsvesen
- 27 Levekår ellers
- 29 Andre sosiodemografiske emner

3 SOSIOØKONOMISKE EMNER

- 30 Generelle sosioøkonomiske emner
- 31 Folketellinger
- 32 Arbeidskraft
- 33 Lønn
- 34 Personlig inntekt og formue
- 35 Personlig forbruk
- 36 Boliger og boforhold
- 39 Andre sosioøkonomiske emner

4 NÆRINGSØKONOMISKE EMNER

- 40 Generelle næringsøkonomiske emner
- 41 Jordbruk, skogbruk, jakt, fiske og fangst
- 42 Oljeutvinning, bergverksdrift, industri og kraftforsyning
- 43 Bygge- og anleggsvirksomhet
- 44 Utenrikshandel
- 45 Varehandel
- 46 Samferdsel og reiseliv
- 47 Tjenesteyting
- 49 Andre næringsøkonomiske emner

5 SAMFUNNSØKONOMISKE EMNER

- 50 Nasjonalregnskap og andre generelle samfunnsøkonomiske emner
- 51 Offentlig forvaltning
- 52 Finansinstitusjoner, penger og kreditt
- 53 Konjunkturer
- 59 Andre samfunnsøkonomiske emner

6 SAMFUNNSORGANISATORISKE EMNER

- 60 Generelle samfunnsorganisasatoriske emner
- 61 Administrative emner
- 62 Politiske emner
- 69 Andre samfunnsorganisasatoriske emner

STANDARDTEGN

Tall kan ikke forekomme	.	Mindre enn 0,5 av den brukte enheten	0
Oppgave mangler	..	Foreløpige tall	*
Oppgave mangler foreløpig	...	Brudd i den loddrette serien	—
Tall kan ikke offentliggjøres	:	Brudd i den vannrette serien	↓
Null	-		