

Statistisk ukehefte



STATISTISK SENTRALBYRÅ

Oslo: Postboks 8131 Dep
0033 Oslo 1
Tlf. (02) *86 45 00

Kongsvinger:
Postuttak
2201 Kongsvinger
Tlf. (066) *85 000

Nr. 27/90

4. juli 1990

INN H O L D

Emne	Side
22 Institusjoner for eldre, 1989	1
22 Steriliseringer, 1989	8
26 Forbrytelser etterforsket av politiet, 1989 ...	11
34 Bøndenes inntekt og formue, 1988	15
42 Elektrisk kraft, produksjon og forbruk, mai 1990	20
42 Elektrisitetsbalanse, 1. kvartal 1990	23
42 Produksjonsindeks for oljeutvinning, bergverks- drift, industri og kraftforsyning, mai 1990 ...	24
43 Byggevirksomheten, mai 1990	28
44 Utenrikshandelen med varer, januar-mai 1990 ...	33
46 Hoteller og andre overnattingsbedrifter. Overnattingsstatistikk, mai 1990	37
51 Skatteregnskap. Innbetalt og fordelt skatt, januar-mai 1990	45
52 Emisjoner av sertifikater, mai 1990	47
Publikasjoner utsendt i mai 1990	48
Publikasjoner under utsending i juni 1990	48
Statistikk som ventes publisert i kommende uke	49

(SU nr. 27, 1990)

INSTITUSJONER FOR ELDRE. 1989

Det er fra statistikkåret 1989 opprettet en ny samlet statistikk over institusjoner for eldre. Statistikken omfatter sykehjem, sykehjemsavdelinger i kombinasjon med sykestue og/eller fødehjem og sykehjemsavdeling i kombinasjon med psykiatrisk sykehjem (bare somatiske sykehjemsavdelinger er med i denne statistikken), kombinerte alders- og sykehjem, aldershjem, serviceboliger med heldøgns pleie og omsorg og andre institusjonstyper for eldre. Det kan være vanskelig å trekke et eksakt skille mellom institusjonstypene. Det kan også være vanskelig å skille mellom institusjoner for eldre og rene botilbud for eldre. I denne statistikken er en institusjon definert som et bygningsmessig kompleks hvor en del av arealet er felles for alle beboerne og hvor det er ansatt personale som yter tjenester til beboerne. Et borettslag for eldre med vaktmestertjenester, hjemmehjelps- og hjemmesykepleieordninger, faller utenfor denne statistikken.

Definisjonene er søkt laget slik at samtlige institusjoner som er underlagt Forskrift for sykehjem og boform for heldøgns omsorg og pleie (gitt av Sosialdepartementet 14. november 1988), kommer med i statistikken.

Oppgaver fra sykehjem og sykehjemsavdelinger i ulike kombinasjoner ble også tidligere innhentet fra institusjonene, mens en del nøkkeltall for aldershjem, aldershjemsavdelinger i kombinerte alders- og sykehjem og serviceboliger ble innhentet gjennom kommunene. I den nye statistikken rapporterer institusjonene direkte til Statistisk sentralbyrå (SSB). Det er opprettet et register for institusjoner for eldre, men fordi det er vanskelig å gi en eksakt definisjon av "boform for heldøgns omsorg og pleie", kan registeret være mangelfult. Registeret er ajourført av kommunene. Registeret består av 1 130 institusjoner. SSB har mottatt oppgave fra 1 073 av institusjonene i registeret, det vil si et frafall på 5 prosent. En del av disse institusjonene kan være nedlagt. Samtidig er det mulig at institusjoner som skulle vært med ikke har kommet med i registeret. Det er ikke korrigert for frafall i tabellene.

Aldershjem, serviceboliger og andre institusjoner for eldre har tidligere ikke inngått i en årlig statistikk rutine, sannsynligheten er derfor stor for at de delene av registeret som omfatter disse institusjonstypene har størst mangler.

Av 1 073 institusjoner er 167, eller 16 prosent, private. Hvert 5. aldershjem er privat. Hvert tiende sykehjem og kombinerte alders- og sykehjem er privat, mens om lag 30 prosent av andre institusjonstyper for eldre er private.

Sykehjem, kombinerte alders- og sykehjem og aldershjem er de vanligste institusjonstypene og utgjør 88 prosent av alle institusjoner for eldre. Det er 325 aldershjem, 320 sykehjem og 301 kombinerte alders- og sykehjem.

Tabell 1. Institusjoner for eldre etter institusjonstype og eierform. 1989

Institusjonstype	I alt	Kommunal	Fylkes- kommunal	Inter- kommunal	Privat
I alt	1073	891	6	9	167
Sykehjem	320	275	2	5	38
Alders- og sykehjem	301	269	-	3	29
Sykehjemsavd 1....	42	29	4	-	9
Aldershjem	325	249	-	1	75
Servicebolig	40	38	-	-	2
Annet	45	31	-	-	14

1 Sykehjemsavdeling i psykiatrisk sykehjem eller sykestue/-fødestue

Tabell 2. Institusjoner for eldre etter institusjonstype og fylke. 1989

	I alt	Syke- hjem	Alders- og syke- hjem	Syke- hjems- avd.	Alders- hjem	Ser- vice bolig	An- net
I alt	1073	320	301	42	325	40	45
Østfold	53	18	15	1	14	1	4
Akershus	70	19	16	6	19	6	4
Oslo	68	17	28	1	14	5	3
Hedmark	50	15	15	1	10	5	4
Oppland	46	9	20	1	9	5	2
Buskerud	58	16	22	-	16	2	2
Vestfold	39	16	9	-	12	-	2
Telemark	43	7	17	3	11	2	3
Aust-Agder ...	36	12	7	-	16	1	-
Vest-Agder ...	39	10	12	-	16	-	1
Rogaland	79	35	7	4	28	2	3
Hordaland	106	34	30	2	39	1	-
Sogn og Fjordane	39	10	20	-	6	-	3
Møre og Romsdal	85	26	14	4	39	1	1
Sør-Trøndelag	62	20	12	2	21	3	2
Nord-Trøndelag	51	9	16	4	21	-	1
Nordland	80	23	29	3	17	3	5
Troms	40	19	6	2	9	2	2
Finnmark	29	5	6	6	8	1	3

Det var 45 600 disponible plasser ved institusjoner for eldre den 15. januar 1990. Plasser er i statistikken definert som disponible heldøgns plasser eller plasser i drift, det vil si det antall senge plasser med personell for pleie og behandling institusjonen rår over. Poster og senge plasser som er stengt på grunn av innsparinger, bemanningsproblemer osv, er ikke regnet med. Statistikken registrerer antall plasser som er belagt pluss antall plasser som kan belegges.

Det er i gjennomsnitt 43 plasser per institusjon. Gjennomsnittstørrelsen varierer sterk fra fylke til fylke. Oslo har i gjennomsnitt 86 plasser per institusjon, mens Finnmark har 20 plasser per institusjon.

For landet som helhet er det en institusjonsplass for hver 13. person over 66 år. Antall personer over 66 år per institusjonsplass varierer fra fylke til fylke. I Østfold, Oppland, Buskerud og Vestfold går det i gjennomsnitt 15 personer over 66 år per institusjonsplass, mens det tilsvarende tall for Nord-Trøndelag er 11. Dette er en forskjell på 27 prosent i antall personer over 66 år per institusjonsplass.

Tabell 3. Antall personer over 66 år og plasser i institusjoner for eldre etter fylke. 1989

	Personer over 66 år	Antall institusjons- plasser	Antall per- soner over 66 år pr. plass
I alt	598044	45600	13
Østfold	35511	2324	15
Akershus	40835	2939	14
Oslo	79799	5840	14
Hedmark	31091	2469	13
Oppland	29408	2024	15
Buskerud	33036	2506	15
Vestfold	28238	1901	15
Telemark	26173	1851	14
Aust-Agder	14062	1159	12
Vest-Agder	19140	1424	13
Rogaland	39474	2978	13
Hordaland	55629	4438	13
Sogn og Fjordane	17201	1442	12
Møre og Romsdal	35159	2999	12
Sør-Trøndelag	34997	2675	13
Nord-Trøndelag	18602	1758	11
Nordland	34454	2884	12
Troms	17548	1408	12
Finnmark	7687	581	13

I alt 73 prosent av plassene i institusjoner for eldre er plass i sykehjem, sykehjemsavdelinger og kombinert alders- og sykehjem. Aldershjemsplasser utgjør 17- og serviceboliger og andre institusjonstyper 5 prosent av alle institusjonsplassene for eldre.

Sykehjemmene og de kombinerte alders- og sykehjemmene har i gjennomsnitt 54 plasser

per institusjon, mens aldershjemmene bare har 24 plasser per institusjon.

Tabell 4. Plasser i institusjoner for eldre etter institusjonstype og fylke. 15. januar 1990

	I alt	Sykehjem	Alders- og sykehjem	Sykehjems-avd.	Aldershjem	Servicebolig	Annet
I alt	45600	17416	16199	1878	7804	1356	947
Østfold	2324	1198	631	22	368	41	64
Akershus	2939	797	1032	364	499	160	87
Oslo	5840	1687	3264	74	350	278	187
Hedmark	2469	863	861	115	262	256	112
Oppland	2024	440	1063	76	219	147	79
Buskerud	2506	846	1193	-	373	70	24
Vestfold	1901	1002	431	-	426	-	42
Telemark	1851	495	776	198	268	35	79
Aust-Agder	1159	608	247	-	287	17	-
Vest-Agder	1424	490	614	-	312	-	8
Rogaland	2978	1799	278	144	603	103	51
Hordaland	4438	2173	1199	83	967	16	-
Sogn og Fjordane	1442	358	900	-	168	-	16
Møre og Romsdal	2999	1172	695	147	968	11	6
Sør-Trøndelag	2675	1026	869	175	498	64	43
Nord-Trøndelag	1758	473	580	150	520	-	35
Nordland	2884	1083	1147	105	386	109	54
Troms	1408	743	293	110	195	35	32
Finnmark	581	163	126	115	135	14	28

Nesten alle plasser i institusjonene som kan belegges, er belagt. Av de 45 600 disponible heldøgns plassene var 44 294 opptatt per 15 januar 1990. Det vil si at 97 prosent av kapasiteten er utnyttet. Kapasitetsutnyttelsen er høy for alle institusjonstyper. Den varierer mellom 98 prosent for sykehjem og kombinerte syke- og aldershjem og 91 prosent for serviceboligene. En så høy kapasitetsutnyttelse indikerer at sektoren er under sterkt press.

Tre av fire beboere i institusjoner for eldre er over 80 år, mens 23 prosent er fra 67 til 79 år. Bare 4 prosent av beboerne er under 67 år.

Av 44 294 beboere i institusjonene var det 31 051 kvinner og 13 243 menn 15. januar 1990. Det vil si at 70 prosent av beboerne i institusjonene for eldre er kvinner. Andelen kvinner øker med alder, av alle beboere over 85 år er det 76 prosent kvinner.

Kvinner over 90 år utgjør 16 prosent av alle beboere i institusjonene. Det er små variasjoner både i kjønns- og alderssammensetning etter institusjonstype.

Tabell 5. Beboere i institusjoner for eldre etter kjønn, alder og institusjonstype. 15. januar 1990

	I alt	Syke- hjem	Alders- og syke- hjem	Syke- hjems- avd.	Alders- hjem	Ser- vice bolig	An- net
I alt ...	44294	17028	15792	1797	7560	1233	884
Under 16 år	14	6	5	1	-	-	2
16-66 år .	1739	743	501	137	199	88	71
67-79 år .	10313	4388	3324	475	1459	410	257
80-84 år .	10688	4056	3890	419	1775	339	209
85-89 år .	12132	4412	4499	435	2323	262	201
90 år og over	9408	3423	3573	342	1804	134	144
Menn i alt	13243	5177	4642	583	2202	326	313
Under 16 år	5	2	2	1	-	-	-
16-66 år .	926	397	263	66	115	40	45
67-79 år .	3920	1704	1230	169	598	113	106
80-84 år .	3127	1174	1182	125	504	67	75
85-89 år .	3030	1110	1127	129	548	66	50
90 år og over	2235	790	838	93	437	40	37
Kvinner i alt	31051	11851	11150	1214	5358	907	571
Under 16 år	9	4	3	-	-	-	2
16-66 år .	813	346	238	71	84	48	26
67-79 år .	6393	2684	2094	306	861	297	151
80-84 år .	7561	2882	2708	294	1271	272	134
85-89 år .	9102	3302	3372	306	1775	196	151
90 år og over	7173	2633	2735	237	1367	94	107

I 1989 var det i alt 59 350 innskrivninger i institusjonene for eldre. Av disse skjedde 42 812 innskrivninger fra hjemmet, mens 16 486 var innskrivninger fra andre institusjoner. Sykehjemmene og andre institusjonstyper for eldre har høyest andel innskrivninger fra andre institusjoner, henholdsvis 30- og 48 prosent av alle innskrivninger skjer fra andre institusjoner.

I 1989 var det 58 852 utskrivninger ved institusjonene av disse var 36 302 utskrivninger til hjemmet, det vil si 62 prosent av alle utskrivninger. Det var 8364 overføringer til andre institusjoner, mens 14172 døde i institusjonene i 1989.

Tabell 6. Inn- og utskrivninger etter institusjonstype. 1989

	I alt	Syke- hjem	Alders- og syke- hjem	Syke- hjems- avd.	Alders- hjem	Ser- vice bolig	An- net
Overført fra 1988 .	43236	16805	15512	1786	7367	952	814
Innskrevet i 1989 ...	59350	28332	18763	4824	5057	616	1758
Fra hjemmet	42812	19730	13767	3667	4160	468	1020
Fra annen inst. ...	16486	8588	4958	1157	897	148	738
Utskrevet i 1989	58852	28165	18778	4769	5066	372	1702
Til hjemmet	36302	17659	11079	3158	2922	184	1300
Til annen inst. ...	8364	3688	2512	829	993	94	248
Døde	14172	6804	5187	782	1151	94	154
Overført til 1990 .	43734	16972	15497	1841	7358	1196	870

Statistikken registrerer også beboernes behov for hjelp til å utføre daglige gjøremål som personlig hygiene, av- og påkledning, toalett/WC, hjelp til å spise, gå inne og å gå ute. Av de 44 294 som bodde i institusjonene den 15. januar 1990 trengte 33 365 eller tre av fire hjelp til daglig personlig hygiene. Det var flest som trengte hjelp i sykehjemmene (88 prosent av beboerne), mens 54 prosent av beboerne i aldershjemmene og 24 prosent av beboerne i serviceboligene trengte hjelp til dette. 69 prosent av beboerne trengte hjelp til av- og påkledning, mens 62 prosent trengte hjelp til toalettbesøk. Beboerne i sykehjemmene er mest hjelpetrengende.

Tabell 7. Pleie i institusjoner for eldre etter art og institusjonstype. 15. januar 1990

	I alt	Syke- hjem	Alders- og syke- hjem	Syke- hjems- avd.	Alders- hjem	Ser- vice bolig	An- net
Beboere	44294	17028	15792	1797	7560	1233	884
Antall beboere som daglig trenger hjelp til:							
Personlig hyg.	33365	15021	11975	1532	4078	297	472
Av- og påkledning	30716	13976	11024	1439	3573	236	468
Toalett/WC	27372	13220	9756	1340	2592	145	319
Spise	12474	6252	4512	600	876	80	154
Gå inne	19683	9284	7082	971	2014	117	215
Gå ute	26905	11751	9560	1206	3685	279	424

Det utføres i alt 37 012 årsverk i institusjonene for eldre. Deltidsansatte er omregnet til heltidsansatte. Personer som er sysselsatt i institusjonene for eldre, men som er ansatt av en annen instans er også regnet med. Det betyr at det i gjennomsnitt utføres 34 årsverk per institusjon, 0,81 årsverk per plass og 0,83 årsverk per beboer.

Hjelpepleiere er den største yrkesgruppen i institusjonene for eldre. De utfører 38 prosent av alle årsverkene. Sykepleiere utfører 17 prosent, mens annet hjelpepersonell utfører 14 prosent av årsverkene. Kjøkken og forpleiningstjenesten krever 13 prosent av alle årsverkene som utføres i institusjonene. Administrative oppgaver i institusjonene beslaglegger om lag 5 prosent av årsverkene og utføres av ledere, saksbehandlere og kontorpersonale.

Antall årsverk per beboer varierer etter institusjonstype. Sykehjemmene har 0,92 årsverk per beboer, kombinerte alders- og sykehjem 0,84, mens det tilsvarende tall for aldershjem og serviceboliger henholdsvis er 0,66 og 0,40.

Tabell 8. Årsverk i institusjoner for eldre etter institusjonstype og stilling. 1989

	I alt	Syke- hjem	Alders- og syke- hjem	Syke- hjems- avd.	Alders- hjem	Ser- vice bolig	An- net
I alt	37012	15640	13265	1822	5015	493	775
Lege	225	96	72	15	33	1	5
Ergoterapeut	381	174	134	19	33	7	11
Fysioterapeut	474	235	157	29	30	6	16
Psyk. sykepleier	82	32	26	3	11	1	8
Ger. sykepleier .	251	154	65	19	7	1	4
Andre sykepleier	5951	2919	2054	376	459	40	100
Hjelpepleier	14062	6559	5123	701	1351	130	194
Miljøarbeider	551	181	171	17	91	22	67
Sosionom	75	22	18	7	20	5	2
Annet hjelpepers.	5015	1428	1689	152	1433	138	171
Leder og saksb.	930	354	319	42	158	24	30
Kontorpersonale	746	325	284	44	63	14	14
Kjøkken og forpl.	4837	1880	1700	217	920	58	59
Andre uten beboerkontakt .	1637	634	732	75	126	9	58
Andre	1789	642	714	99	271	31	30

(SU nr. 27, 1990)

STERILISERINGER I 1989

I 1989 ble det utført 8 472 steriliseringer i Norge, viser Statistisk sentralbyrås helsestatistikk. Av steriliseringene ble 2 177 utført på menn og 6 295 på kvinner.

Tallet på steriliseringer var i overkant av 10 000 i 1985 og sank deretter hvert år fram til 1988. Nedgangen i denne perioden var på i alt 20 prosent. Fra 1988 til 1989 steg tallet på steriliseringer med vel 7 prosent, en økning på vel 8 prosent for kvinner og 3 prosent for menn.

Blant kvinner ble 10 prosent av steriliseringene i 1989 utført i forbindelse med svangerskapsavbrudd, mens 15 prosent ble utført i forbindelse med fødsel.

87 prosent av steriliseringene av menn ble utført uten innleggelse på sykehus mot 45 prosent for kvinner. I 1984 ble bare 10 prosent av steriliseringene på kvinner utført uten sykehusinnleggelse.

Steriliseringer utføres i henhold til lov av 3. juni 1977. Personer som har fylt 25 år kan selv begjære sterilisering. Personer under 25 år kan bli sterilisert under visse vilkår, f.eks. ved arvelige sykdommer, fare for kvinnens helse ved fødsel osv. Personer under 18 år kan steriliseres bare når tungtveiende grunner er til stede.

Tabell 1. Utførte steriliseringer blant menn og kvinner i ulike aldre

	Alder. År									
	Alle aldre	-19	20-24	25-29	30-34	35-39	40-44	45-49	50-	Uopp-gitt
Antall										
Menn										
1984	2146	1	1	150	542	750	440	185	72	5
1985	2525	-	4	158	625	933	566	169	67	3
1986	2505	-	3	155	603	899	573	201	65	5
1987	1977	1	3	98	445	729	454	164	67	16
1988	2114	1	3	118	488	738	548	155	58	5
1989	2177	1	3	91	471	776	570	200	55	10
Kvinner										
1984	7664	10	42	667	1840	3015	1806	258	21	5
1985	7490	13	55	677	1772	2801	1794	266	9	103
1986	6691	6	52	534	1715	2417	1698	259	5	5
1987	7157	5	46	577	1719	2600	1875	315	10	10
1988	5809	7	36	442	1424	2150	1511	225	11	3
1989	6295	7	44	473	1540	2273	1605	330	14	9

Tabell 2. Utførte steriliseringer etter alder og kjønn. Behandlingsfylke. 1989

Kjønn og fylke	Alder. År									Uopp- gitt
	Alle aldere	15- 19	20- 24	25- 29	30- 34	35- 39	40- 44	45- 49	50-	
Menn										
Hele landet	2177	1	3	91	471	776	570	200	55	10
Østfold	98	1	-	7	21	35	29	5	-	-
Akershus	87	-	-	1	21	23	31	10	1	-
Oslo	57	-	-	2	16	15	13	4	6	1
Hedmark	113	-	-	3	25	39	31	10	5	-
Oppland	99	-	-	6	13	44	28	3	3	2
Buskerud	136	-	1	3	31	56	34	8	3	-
Vestfold	166	-	1	9	30	59	36	27	4	-
Telemark	178	-	-	13	36	62	46	16	5	-
Aust-Agder	64	-	-	2	14	18	18	11	-	1
Vest-Agder	173	-	-	4	40	58	46	19	4	2
Rogaland	324	-	-	14	76	118	85	21	10	-
Hordaland	275	-	1	11	66	93	69	30	5	-
Sogn og Fjordane	40	-	-	1	8	17	9	3	2	-
Møre og Romsdal	118	-	-	4	27	40	32	9	3	3
Sør-Trøndelag	49	-	-	2	8	24	11	4	-	-
Nord-Trøndelag	44	-	-	1	7	19	9	7	1	-
Nordland	97	-	-	6	21	30	30	8	1	1
Troms	38	-	-	1	6	17	10	4	-	-
Finnmark	21	-	-	1	5	9	3	1	2	-
Kvinner										
Hele landet	6295	7	44	473	1540	2273	1605	330	14	9
Østfold	386	1	3	41	103	135	79	22	1	1
Akershus	334	1	3	27	65	126	89	23	-	-
Oslo	582	-	3	48	140	188	160	43	-	-
Hedmark	227	-	1	19	66	80	51	10	-	-
Oppland	329	-	3	18	71	117	100	20	-	-
Buskerud	498	-	3	35	116	216	116	12	-	-
Vestfold	114	-	1	13	27	41	26	4	1	1
Telemark	209	-	1	16	58	72	50	12	-	-
Aust-Agder	254	-	2	23	72	81	64	11	1	-
Vest-Agder	315	-	1	24	84	110	78	17	-	1
Rogaland	392	-	4	49	108	121	94	12	4	-
Hordaland	314	1	2	17	93	107	79	13	2	-
Sogn og Fjordane	87	-	2	5	20	26	30	4	-	-
Møre og Romsdal	581	-	4	32	113	215	163	52	1	1
Sør-Trøndelag	461	2	3	33	100	170	128	24	1	-
Nord-Trøndelag	309	-	1	20	85	125	69	9	-	-
Nordland	565	-	4	31	132	226	143	28	1	-
Troms	193	1	2	9	56	67	48	6	-	4
Finnmark	145	1	1	13	31	50	38	8	2	1

Tabell 3. Utførte steriliseringer etter behandlingsform og kjønn. Behandlingsfylke. 1989

Kjønn og fylke	I alt	Innlagt i sykehus	Poli-klinisk	Godkjent legekantor	Uoppgitt
Menn					
Hele landet	2177	119	1643	249	166
Østfold	98	1	94	-	3
Akershus	87	1	85	-	1
Oslo	57	13	28	16	-
Hedmark	113	1	88	-	24
Oppland	99	-	74	-	25
Buskerud	136	59	77	-	-
Vestfold	166	2	163	-	1
Telemark	178	3	104	71	-
Aust-Agder	64	-	32	32	-
Vest-Agder	173	3	86	84	-
Rogaland	324	-	274	2	48
Hordaland	275	-	231	44	-
Sogn og Fjordane	40	7	30	-	3
Møre og Romsdal	118	1	117	-	-
Sør-Trøndelag	49	20	29	-	-
Nord-Trøndelag	44	-	24	-	20
Nordland	97	7	57	-	33
Troms	38	-	30	-	8
Finnmark	21	1	20	-	-
Kvinner					
Hele landet	6295	3256	2854	2	183
Østfold	386	137	247	-	2
Akershus	334	192	139	-	3
Oslo	582	327	213	-	42
Hedmark	227	138	71	-	18
Oppland	329	170	159	-	-
Buskerud	498	236	262	-	-
Vestfold	114	111	2	-	1
Telemark	209	209	-	-	-
Aust-Agder	254	53	201	-	-
Vest-Agder	315	181	134	-	-
Rogaland	392	166	223	-	3
Hordaland	314	126	166	-	22
Sogn og Fjordane	87	77	8	-	2
Møre og Romsdal	581	289	290	2	-
Sør-Trøndelag	461	137	324	-	-
Nord-Trøndelag	309	151	158	-	-
Nordland	565	328	147	-	90
Troms	193	100	93	-	-
Finnmark	145	128	17	-	-

(SU nr. 27, 1990)

FORBRYTELSER ETTERFORSKET AV POLITIET I 1989

Landets politikamre avsluttet i 1989 etterforskningen av 237 000 forbrytelser. Dette var 8 prosent flere enn i 1988 melder Statistisk sentralbyrå.

Tyverier som utgjør tre firedeler av alle etterforskede forbrytelser, viser en økning på 5 prosent fra 1988 til 1989, da det totalt ble etterforsket 175 000 tyverier, av disse 93 000 grove. Av simple tyverier ble det etterforsket 15 prosent flere i 1989 enn året før, mens grove tyverier og bilbrukstyverier økte med henholdsvis 1 og 3 prosent. Nest etter tyverier var det skadeverk som utgjorde den største forbrytelsesgruppen med 16 900 tilfelle. Deretter fulgte narkotikaforbrytelser med 8 100 og bedrageri med 7 800 tilfelle. Også disse gruppene viste økning fra 1988. Mest økte narkotikaforbrytelser med 31 prosent, mens etterforskede bedrageritilfelle gikk opp med 13 prosent og skadeverk med 1 prosent.

Enkelte grove forbrytelsestyper økte betydelig mer enn gjennomsnittet. Blant disse var sedelighetsforbrytelser mot mindreårige. Det ble i 1989 etterforsket 121 incest-

tilfelle og 351 tilfelle av utuktig omgang med barn under 14 år. Dette innebar for begge gruppers vedkommende en økning på godt over 40 prosent sammenliknet med året før. Det ble etterforsket 62 drap mot 44 året før og rundt 40 pr. år i foregående fireårsperiode. Av grove narkotikaforbrytelser ble det etterforsket 23 prosent flere i 1989 enn i 1988.

I alt 20 800 personer ble i 1989 siktet for en eller flere forbrytelser. Dette var 22 prosent flere siktede enn året før. Av de siktede fikk 1 000 saken henlagt fordi de var under kriminell lavalder eller på annen måte ikke kunne stilles til ansvar for sine handlinger, mens 2 900 slapp påtale av andre grunner. 5 500 av de siktede fikk forelegg og 11 400 fikk innstilling på tiltale. Aldersgruppen 14-20 år inneholdt 38 prosent av de siktede, mens 18 prosent var i gruppen 21-24 år, 32 prosent var 25-39 år, og 9 prosent var 40 år eller eldre. Hver 9. siktet i 1989 var en kvinne. Siktede kvinner var gjennomgående noe eldre enn siktede menn.

Tabell 1. Forbrytelser etterforsket etter type. 1987-1989

Type forbrytelse	1987	1988	1989
Alle typer forbrytelser	198 877	220 338	237 319
Forbrytelser mot straffeloven			
Forbrytelse mot statens selvstendighet og sikkerhet	4	13	6
Forbrytelse mot Norges statsforfatning og statsoverhode	7	4	7
Forbrytelse mht. utøvelsen av statsborgerlige rettigheter	-	-	1
Forbrytelse i den offentlige tjeneste	26	36	57
Forbrytelse mot den offentlige myndighet	433	608	726
Vold mot offentlig tjenestemann	362	505	569
Forbrytelse mot den alminnelige orden og fred	4 302	4 148	5 482
Innbrudd	4 183	3 952	5 255
Allmennfarlig forbrytelse	2 733	4 109	4 927
Narkotikaforbrytelse	2 165	3 349	3 928
Grov narkotikaforbrytelse	199	275	338
Falsk forklaring	132	161	232
Falsk anklage	228	230	314
Pengefalsk	8	7	19
Dokumentfalsk	926	1 370	1 595
Forbrytelse mot sedeligheten	1 271	1 430	1 845
Voldtekt	278	332	335
Utuktig omgang med barn under 14 år	229	244	351
Incest	46	82	121
Forbrytelse mht. familieforhold	60	73	74
Forbrytelse mot den personlige frihet	1 715	2 208	2 804
Forbrytelse mot liv, legeme og helbred	5 960	7 029	7 886
Grov legemsbeskadigelse	20	41	45
Drapsforsøk	17	40	34
Drap	39	44	62
Uaktsomt drap	9	11	14
Ærekrenkelse	537	647	716
Underslag	1 845	2 208	2 132
Tyveri	152 222	166 143	174 980
Simpelt tyveri	45 348	46 388	53 443
Grovt tyveri	83 147	91 677	92 621
Brukstyveri av motorkjøretøy	23 727	28 078	28 916
Utpressing og ran	886	983	1 097
Ran	757	809	896
Grovt ran	90	127	160
Bedrageri og utroskap	6 377	7 661	8 698
Forbrytelse i gjeldsforhold	195	253	561
Skadeverk	15 194	16 645	16 853
Åger og lykkespill	11	39	23
Forbrytelse i sjøfartsforhold	32	65	51
Heleri og etterfølgende bistand	1 080	1 328	1 704
Forbrytelser utenfor straffeloven			
Narkotikaforbrytelse mot lov om legemidler mv.	2 244	2 605	3 873
Forbrytelse mot lov om merverdiavgift	102	100	117
Forbrytelse mot den militære straffelov	92
Forbrytelse mot ligningsloven	75
Annen forbrytelse utenfor straffeloven	347	375	272
Uoppgitt	100

Tabell 2. Forbrytelser etterforsket etter politiets avgjørelse og type forbrytelse

Type forbrytelse	I alt	Hen- lagt pga. mang- lende etter- forsk- nings- kapa- sitet	Hen- lagt til obser- vasjon	Hen- lagt, gjer- nings- mannen under 14 år, pga. sinns- syk, be- visst- løs eller død	Hen- lagt pga. bevi- sets stil- ling	Hen- lagt av andre grun- ner	På- tale- be- gjæ- ring eller truk- ket til- bake	Over- ført til barne- be- tinget påtale- unnla- telse	Fore- legg	Til- tale
I ALT	237319	11704	152800	1444	18791	3710	3819	1421	6545	37085
Forbrytelser mot straffeloven										
Forbrytelse mot statens selv- stendighet og sikkerhet	6	5	1	-	-	-	-	-	-	-
Forbrytelse mot Norges statsfor- fatning og statsoverhode	7	-	6	-	1	-	-	-	-	-
Forbrytelse mht. utøvelsen av statsborgerlige rettigheter	1	-	-	-	-	1	-	-	-	-
Forbrytelse i den offentlige tjeneste	57	7	5	-	34	2	3	-	1	5
Forbrytelse mot den offentlige myndighet	726	13	22	15	73	23	4	6	82	488
Vold mot offentlig tjenestemann	569	7	20	14	40	17	2	4	40	425
Forbrytelse mot den alminnelige orden og fred	5482	184	3827	50	463	70	43	54	92	699
Innbrudd	5255	171	3761	46	384	59	30	54	66	684
Allmennfarlig forbrytelse	4927	61	320	75	782	173	6	16	427	3067
Narkotikaforbrytelse	3928	44	70	40	608	154	4	12	380	2616
Grov narkotikaforbrytelse	338	1	13	1	35	4	-	-	-	284
Falsk forklaring	232	25	5	1	71	12	2	3	13	100
Falsk anklage	314	21	21	4	98	9	2	4	16	139
Pengefalsk	19	-	12	-	2	1	1	-	-	3
Dokumentfalsk	1595	131	125	21	293	90	24	14	167	730
Forbrytelse mot sedeligheten	1845	11	470	41	586	70	11	20	151	485
Voldtekt	335	-	66	6	158	8	1	-	-	96
Utuktig omgang med barn under 14 år	351	-	25	9	115	31	1	1	-	169
Incest	121	-	4	2	61	5	1	-	-	48
Forbrytelse mht. familieforhold ..	74	5	14	-	32	2	7	1	1	12
Forbrytelse mot den personlige frihet	2804	125	375	37	1085	106	305	14	165	592
Forbrytelse mot liv, legeme og helbred	7886	189	917	111	2483	302	899	35	866	2084
Grov legemsbeskadigelse	45	-	8	1	11	-	-	1	-	24
Drapsforsøk	34	-	1	3	10	-	-	-	-	20
Drap	62	-	-	4	5	-	-	-	-	53
Uaktsomt drap	14	-	-	-	3	-	-	-	-	11
Ærekrenkelse	716	82	116	3	212	49	228	1	8	17
Underslag	2132	701	121	5	608	90	234	3	23	347
Tyveri	174980	7763	132889	762	7564	1591	1011	1085	1648	20667
Simpelt tyveri	53443	3715	40602	193	2538	602	626	214	1517	3436
Grovt tyveri	92621	3218	71503	434	3737	681	264	575	-	12209
Brukstyveri av motorkjøretøy ...	28916	830	20784	135	1289	308	121	296	131	5022
Utpressing og ran	1097	9	633	6	109	15	9	-	-	316
Ran	896	8	556	6	90	12	7	-	-	217
Grovt ran	160	1	61	-	7	2	-	-	-	89
Bedrageri og utroskap	8698	1061	1950	70	1368	379	303	35	151	3381
Forbrytelse i gjeldsforhold	561	157	19	6	185	41	12	-	65	76
Skadeverk	16853	1006	10641	198	1746	326	691	93	764	1388
Åger og lykkespill	23	7	3	-	9	-	-	-	2	2
Forbrytelse i sjøfartsforhold	51	5	11	-	12	3	1	-	14	5
Heleri og etterfølgende bistand ..	1704	21	15	8	315	70	10	25	269	971
Forbrytelser utenfor straffeloven										
Narkotikaforbrytelse mot lov om legemidler mv.	3873	74	185	28	563	241	4	9	1459	1310
Forbrytelse mot lov om merverdi- avgift	117	5	-	1	10	14	1	-	35	51
Forbrytelse mot den militære straffelov	92	1	1	-	4	5	2	1	2	76
Forbrytelse mot ligningsloven	75	8	-	1	8	6	-	-	45	7
Annen forbrytelse utenfor straffe- loven	272	27	46	1	56	15	4	1	75	47
Uoppgitt	100	-	50	-	19	4	2	1	4	20

Tabell 3. Siktete etter politiets avgjørelse, kjønn og alder

Kjønn og alder	I alt	Henlagt, gjerningsmannen under 14 år, sinnssyk, bevisstløs eller død	Henlagt av andre grunner	Overført barnevernet	Betinget påtaleunntakelse	Forelegg	Tiltale
Begge kjønn							
Alle aldere	20 832	1 005	1 949	551	431	5 544	11 352
-13 år	583	583	-	-	-	-	-
14-17 "	3 717	15	418	551	270	867	1 596
18-20 "	3 876	29	256	-	74	1 101	2 416
21-24 "	3 593	54	263	-	24	979	2 273
25-39 "	6 372	149	587	-	31	1 792	3 813
40-59 "	1 536	79	173	-	13	519	752
60- "	270	17	73	-	4	106	70
Uoppgitt	885	79	179	-	15	180	432
Menn							
Alle aldere	18 405	900	1 697	501	380	4 656	10 271
-13 år	537	537	-	-	-	-	-
14-17 "	3 321	13	371	501	248	706	1 482
18-20 "	3 450	27	239	-	62	938	2 184
21-24 "	3 199	43	225	-	20	844	2 067
25-39 "	5 606	127	514	-	27	1 525	3 413
40-59 "	1 335	66	154	-	8	433	674
60- "	204	13	54	-	2	71	64
Uoppgitt	753	74	140	-	13	139	387
Kvinner							
Alle aldere	2 387	104	232	50	51	879	1 071
-13 år	46	46	-	-	-	-	-
14-17 "	396	2	47	50	22	161	114
18-20 "	426	2	17	-	12	163	232
21-24 "	394	11	38	-	4	135	206
25-39 "	766	22	73	-	4	267	400
40-59 "	201	13	19	-	5	86	78
60- "	66	4	19	-	2	35	6
Uoppgitt	92	4	19	-	2	32	35

1) Av disse 40 firma

(SU nr. 27, 1990)

BØNDENES INNTEKT OG FORMUE

For inntektsåret 1988 hadde bøndene (brukarar og ektemakar) ei pensjonsgivande næringsinntekt på 6,1 milliardar kroner frå jordbruk, skogbruk og fiske. Pensjonsgivande lønnsinntekt frå arbeid utanom driftseiningane var 9,3 milliardar. I perioden 1981-1988 auka lønnsinntektene med 94 prosent, medan næringsinntekt frå jordbruk, skogbruk og fiske auka med 41 prosent. Auken for lønnsinntektene kjem delvis av at fleire ektemakar tek seg arbeid utanom driftseininga.

Samla gjennomsnittleg pensjonsgivande inntekt for brukar og eventuell ektemake var 176 100 kroner i 1988. Av dette var 64 800 kroner næringsinntekt frå jordbruk, skogbruk og fiske. Tilsvarande tal for 1987 var 166 800 kroner og 63 400 kroner.

Delen av den pensjonsgivande inntekta som kom frå jordbruk, skogbruk og fiske, minka frå 44 prosent i 1981 til 37 prosent i 1988. Dette har samanheng med at fleire hadde lønna arbeid utanom driftseininga.

I 1988 var den gjennomsnittlege pensjonsgivande inntekta frå jordbruk, skogbruk og

fiske høgast i Rogaland med 116 700 kroner, medan den var lågast i Telemark med 34 100 kroner. Ser ein på samla pensjonsgivande inntekt kjem Oslo/Akershus høgast med gjennomsnitt på 214 500 kroner, medan Finnmark ligg lågast med gjennomsnitt på 136 600 kroner.

Gjennomsnittleg nettoformue auka frå 281 000 kroner i 1987 til 304 200 kroner i 1988. I den same perioden auka gjennomsnittleg utlikna skatt frå 57 200 kroner til 60 600 kroner.

Bøndenes inntekt og formue er rekna ut på grunnlag av oppgåver frå Utvalsteljinga i jordbruket pr. 1. juni og på data frå skattelikninga for dei same brukarane. Tabellane inneheld tal for personlege brukarar og deira ektemakar og gjeld driftseiningar med minst 5 dekar jordbruksareal i drift.

Pensjonsgivande inntekt er den inntekta som dannar grunnlaget for utrekning av pensjonsdelen av medlemsavgifta til folketrygda og for utrekning av framtidige pensjonsrettar.

Tabell 1. Samla pensjonsgivande inntekt, formue og skatt for brukarar og ektemakar. 1981-1988

År	I alt	Pensjonsgivande inntekt			Netto- formue	Utlíkna skatt
		Lønns- inntekt	Næringsinntekt			
			Jordbruk, skogbruk og fiske	Andre næringar		
Mill. kroner						
1981	9 847	4 792	4 337	718	16 163	3 095
1982	10 591	5 423	4 423	745	15 664	3 210
1983	11 142	5 912	4 454	776	17 173	3 272
1984	11 846	6 320	4 746	779	19 200	3 554
1985	13 126	7 207	5 008	911	21 749	4 051
1986	14 103	7 830	5 263	1 010	24 100	4 569
1987	15 992	8 713	6 075	1 204	26 914	5 479
1988	16 618	9 313	6 108	1 196	28 710	5 720
Relative tal						
1981	100	100	100	100	100	100
1982	108	113	102	104	97	104
1983	113	123	103	108	106	106
1984	120	132	109	108	119	115
1985	133	150	115	127	135	131
1986	143	163	121	141	149	148
1987	162	182	140	168	167	177
1988	169	194	141	167	178	185

Tabell 2. Gjennomsnittleg pensjonsgivande inntekt, formue og skatt pr. brukar og ektemake. Tal for fylke/jordbruksareal i drift/alder på brukaren. Kroner

	Talet på drifts-einingar med skattedata	Pensjonsgivande inntekt				Nettoformue	Utlíkna skatt
		I alt	Lønnsinntekt	Næringsinntekt			
				Jordbruk, skogbruk og fiske	Andre næringer		
1981	111 304	88 472	43 053	38 964	6 455	145 213	27 805
1982	108 223	97 864	50 107	40 872	6 886	144 735	29 659
1983	105 644	105 466	55 962	42 160	7 344	162 555	30 972
1984	102 766	115 268	61 503	46 180	7 584	186 829	34 584
1985	101 714	129 044	70 851	49 234	8 959	213 820	39 831
1986	98 461	143 240	79 526	53 453	10 260	244 767	46 404
1987	95 853	166 835	90 897	63 374	12 563	280 782	57 159
1988	94 380	176 072	98 680	64 717	12 675	304 192	60 603
1988							
FYLKE							
Østfold	4 824	200 560	110 453	66 534	23 573	371 936	68 802
Akershus/Oslo	4 786	214 466	134 676	49 178	30 612	442 060	78 638
Hedmark	8 723	171 473	104 570	53 930	12 973	344 857	59 208
Oppland	8 826	163 184	87 088	64 940	11 156	334 763	55 489
Buskerud	5 330	167 647	101 987	46 501	19 159	378 726	61 595
Vestfold	3 374	200 740	126 343	56 215	18 181	369 418	69 748
Telemark	4 209	159 682	109 076	34 059	16 547	335 283	58 124
Aust-Agder	1 729	165 935	107 286	45 895	12 754	262 787	55 053
Vest-Agder	2 820	159 757	108 578	44 681	6 498	298 872	55 430
Rogaland	7 344	213 386	86 531	116 705	10 150	334 524	79 879
Hordaland	7 403	172 358	115 664	48 770	7 924	238 550	59 220
Sogn og Fjordane	6 715	158 061	89 635	58 860	9 566	282 543	53 915
Møre og Romsdal	7 022	170 907	95 369	64 854	10 684	257 040	56 177
Sør-Trøndelag	6 249	167 367	82 134	76 452	8 781	278 735	56 321
Nord-Trøndelag	6 065	184 912	79 946	97 065	7 901	260 384	61 255
Nordland	5 220	166 908	88 393	69 464	9 051	181 800	51 866
Troms	2 992	154 335	87 339	58 876	8 120	188 830	47 360
Finnmark	747	136 574	67 163	63 898	5 513	137 822	37 327
JORDBRUKSAREAL I DRIFT							
5,0 - 49,9 dekar ...	32 847	153 620	121 975	18 341	13 303	235 040	53 208
50,0 - 99,9 " ...	26 061	171 242	104 280	54 264	12 698	290 426	58 724
100,0 - 149,9 " ...	16 655	188 462	75 856	100 368	12 238	311 841	63 409
150,0 - 199,9 " ...	8 230	196 509	71 477	115 026	10 007	333 532	65 783
200,0 - 299,9 " ...	6 911	211 777	70 752	131 337	9 688	425 026	74 239
300,0 - 499,9 " ...	2 889	235 067	67 882	147 610	19 575	593 750	84 093
500,0 - " ...	787	267 095	66 766	176 589	23 740	1 053 684	111 952
ALDER PÅ BRUKAREN							
- 29 år	5 102	144 385	87 406	48 046	8 933	109 126	36 550
30 - 39 "	18 491	203 584	124 360	64 445	14 779	184 459	56 449
40 - 49 "	24 363	227 620	137 740	72 671	17 209	287 026	74 229
50 - 59 "	20 735	196 365	105 627	75 787	14 951	355 132	70 394
60 - 69 "	18 666	123 019	52 572	62 992	7 455	417 114	54 726
70 - "	7 023	28 919	5 785	21 852	1 281	370 185	28 457

Tabell 3. Gjennomsnittleg pensjonsgivande inntekt, formue og skatt for brukar og ektemake. Tal for ulike strukturinndelingar. 1988. Kroner

	Talet på drifts-einingar med skattedata	Pensjonsgivande inntekt				Nettoformue	Utlikna skatt
		I alt	Lønnsinntekt	Næringsinntekt			
				Jordbruk, skogbruk og fiske	Andre næringar		
I alt	94 380	176 072	98 680	64 717	12 675	304 192	60 603
Kornareal							
Utan korn	61 065	166 386	90 029	67 041	9 316	258 601	55 969
0,1 - 19,9 dekar	5 287	165 350	115 323	34 083	15 944	287 110	61 837
20,0 - 49,9 "	7 355	185 473	123 741	45 779	15 952	289 448	63 660
50,0 - 99,9 "	8 121	189 092	121 771	48 298	19 023	343 021	64 751
100,0 - 199,9 "	7 479	201 466	112 210	68 250	22 006	422 924	72 068
200,0 - 499,9 "	4 580	228 330	96 054	112 150	20 126	587 206	83 599
500,0 - "	493	265 393	71 766	164 175	29 452	1 284 465	119 844
Mjølkekyr pr. 1. juni							
Utan ku	64 633	174 406	122 565	35 656	16 185	294 071	59 716
1 - 4 kyr	3 628	121 922	57 611	56 373	7 939	319 845	48 411
5 - 9 "	9 243	164 878	51 876	108 368	4 634	301 873	57 755
10 - 14 "	10 086	184 848	42 476	138 532	3 840	300 658	61 019
15 - 19 "	4 428	210 378	41 013	163 415	5 950	333 202	71 367
20 - "	2 362	246 855	39 440	201 702	5 713	526 885	92 799
Sau over 1 år pr. 1. juni							
Utan sau	65 206	182 110	98 276	69 611	14 223	321 480	62 889
1 - 9 sauer	5 835	133 938	82 343	44 287	7 308	257 346	48 426
10 - 19 "	7 966	151 279	101 664	40 236	9 380	260 139	53 070
20 - 49 "	10 061	175 963	113 020	53 900	9 043	253 337	58 594
50 - 99 "	4 185	182 869	93 936	78 228	10 705	298 170	60 376
100 - "	1 128	195 837	75 155	106 717	13 965	334 221	63 436
Arbeidsforbruk på drifts-eininga							
Utan timeverk ¹	928	144 678	116 235	23 472	4 972	198 685	51 239
1 - 249 timeverk	12 984	147 665	128 232	6 245	13 189	232 092	52 768
250 - 499 "	14 056	165 495	137 350	11 446	16 699	252 266	56 543
500 - 999 "	15 551	171 962	129 661	23 624	18 677	273 248	57 857
1 000 - 1 999 "	14 414	178 743	115 008	48 873	14 862	331 432	61 320
2 000 - 2 999 "	11 176	172 879	66 551	94 919	11 409	346 994	60 398
3 000 - 4 999 "	21 940	193 397	47 950	139 605	5 841	324 558	64 989
5 000 - "	3 331	244 414	42 061	194 728	7 625	582 603	92 410

¹ Normerte timeverk.

Tabell 4. Driftseiningar etter storleiken på samla pensjonsgivande inntekt for brukar og ektemake.
Tal for fylke/jordbruksareal i drift/alder på brukaren. 1988

	Talet på driftseiningar med skattedata	Etter storleiken på pensjonsgivande inntekt i 1 000 kroner					
		1-49	50-99	100-149	150-199	200-299	300-
I alt	94 380	12 415	9 618	14 271	17 432	24 953	12 470
FYLKE							
Østfold	4 824	477	403	627	860	1 474	894
Akershus/Oslo	4 786	534	253	571	746	1 382	1 106
Hedmark	8 723	1 372	800	1 253	1 700	2 063	1 189
Oppland	8 826	1 171	1 117	1 534	1 816	2 014	871
Buskerud	5 330	753	563	825	900	1 223	746
Vestfold	3 374	316	299	417	633	1 024	591
Telemark	4 209	758	534	546	555	997	571
Aust-Agder	1 729	208	190	325	360	469	132
Vest-Agder	2 820	488	320	470	432	690	317
Rogaland	7 344	653	513	895	1 246	2 412	1 531
Hordaland	7 403	1 152	623	950	1 319	2 046	983
Sogn og Fjordane	6 715	908	949	1 112	1 305	1 577	608
Møre og Romsdal	7 022	1 060	704	1 018	1 337	1 860	871
Sør-Trøndelag	6 249	696	796	1 081	1 303	1 695	508
Nord-Trøndelag	6 065	581	457	1 013	1 267	1 846	744
Nordland	5 220	616	642	975	999	1 334	502
Troms	2 992	519	363	527	505	746	238
Finnmark	747	154	93	133	147	101	72
JORDBRUKSAREAL I DRIFT							
5,0 - 49,9 dekar	32 847	6 960	2 932	3 873	5 372	7 319	3 974
50,0 - 99,9 "	26 061	3 397	3 228	4 583	4 751	6 579	3 048
100,0 - 149,9 "	16 655	1 120	1 757	3 005	3 675	4 858	2 067
150,0 - 199,9 "	8 230	447	771	1 341	1 844	2 702	1 070
200,0 - 299,9 "	6 911	312	702	1 026	1 224	2 253	1 334
300,0 - 499,9 "	2 889	131	176	390	461	1 010	690
500,0 - "	787	47	53	54	105	232	286
ALDER PÅ BRUKAREN							
- 29 år	5 102	573	837	1 459	1 235	730	250
30 - 39 "	18 491	755	1 579	2 794	4 329	6 264	2 692
40 - 49 "	24 363	948	1 704	2 821	4 698	8 582	5 462
50 - 59 "	20 735	1 622	2 066	3 168	3 870	6 426	3 300
60 - 69 "	18 666	4 375	2 648	3 663	3 203	2 894	757
70 - "	7 023	4 143	785	366	96	57	9

(SU nr. 27, 1990)

ELEKTRISK KRAFT, PRODUKSJON OG FORBRUK I MAI 1990

Elektrisitetsproduksjonen i mai 1990 var på 9 285 GWh, ifølge foreløpige oppgaver fra Statistisk sentralbyrå. Dette er en økning på 2,8 prosent sammenliknet med mai 1989.

Kraftutvekslingen med utlandet viste for mai 1990 et eksportoverskudd på 1 565 GWh, mot 1 105 GWh i mai 1989.

Bruttoforbruket innenlands i de fem første månedene i år økte med 1,7 prosent fra samme periode i fjor. Sammenholder en de to siste tolv månedersperiodene, var det en økning på 1,8 prosent. I bruttoforbruket er medregnet tilfeldig kraft til elektrokjeler. Tallene er ikke temperaturkorrigerede.

Forbruket i kraftintensiv industri viste en nedgang på 2,0 prosent i mai 1990 sammenliknet med mai 1989. I siste tolv månedersperiode gikk forbruket i kraftintensiv industri opp med 0,9 prosent fra samme periode ett år tidligere.

Statistikken utarbeides i samarbeid med Samkjøringen av kraftverkene i Norge.

Produksjon, import, eksport og forbruk av elektrisk kraft. GWh. Foreløpige tall

	Tolvmånedersperioder			Januar-mai		Mai		
	Juni 1988 t.o.m. mai 1989	Juni 1989 t.o.m. mai 1990	Endring i prosent	1989	1990	Endring i prosent	1989	1990
Østfold	4 791	4 126	-14	1 815	1 887	4	515	449
Akershus	965	824	-15	365	390	7	102	101
Oslo	79	73	-7	35	37	4	8	9
Hedmark	2 299	2 236	-3	857	957	12	130	170
Oppland	5 373	5 197	-3	1 975	2 397	21	416	390
Buskerud	10 086	9 477	-6	3 939	4 067	3	883	598
Vestfold	15	8	-48	6	7	4	1	1
Telemark	12 310	11 863	-4	4 790	5 556	16	774	734
Aust-Agder	4 352	4 947	14	1 793	2 237	25	308	294
Vest-Agder	9 594	10 055	5	4 722	4 885	3	773	973
Rogaland	9 522	11 259	18	5 477	4 877	-11	744	727
Hordaland	13 569	14 477	7	6 236	5 855	-6	931	1 049
Sogn og Fjordane	11 637	12 889	11	5 084	5 567	10	801	1 040
Møre og Romsdal	6 186	6 440	4	2 818	2 802	-1	487	524
Sør-Trøndelag	4 473	4 570	2	2 262	2 032	-10	445	418
Nord-Trøndelag	2 525	3 144	24	1 414	1 352	-4	262	240
Nordland	12 357	14 992	21	5 998	6 184	3	1 143	1 226
Troms	2 136	2 579	21	1 176	1 302	11	151	221
Finnmark	1 484	1 472	-1	566	520	-8	152	118
Svalbard	47	49	2	23	22	-3	4	4
Total produksjon	113 802	120 679	6,0	51 353	52 932	3,1	9 031	9 285
Vannkraft	113 321	120 178	6,1	51 143	52 726	3,1	8 986	9 238
Varmekraft	481	500	4,1	210	207	-1,6	45	47
+ Import	816	272	-66,6	130	135	3,7	35	23
- Eksport	11 434	15 949	39,5	5 502	6 292	14,4	1 140	1 588
= Brutto forbruk innenlands	103 183	105 002	1,8	45 981	46 775	1,7	7 926	7 720
Forbruk 1) i kraftintensiv industri 2)	29 868	30 138	0,9	12 674	12 519	-1,2	2 586	2 534
Prod. av kjemiske råvarer	4 514	4 769	5,7	1 970	2 025	2,8	392	406
Prod. av jern, stål og ferrolegeringer	8 565	8 561	0,0	3 702	3 577	-3,4	759	732
Prod. av aluminium og andre metaller	16 789	16 808	0,1	7 002	6 917	-1,2	1 434	1 396

1) Målt hos mottakeren.

2) Unntatt tilfeldig kraft til elektrokjeler.

Figur 1. Produksjon, bruttoforbruk, forbruk i kraftintensiv industri. Tolvmånedersperioder

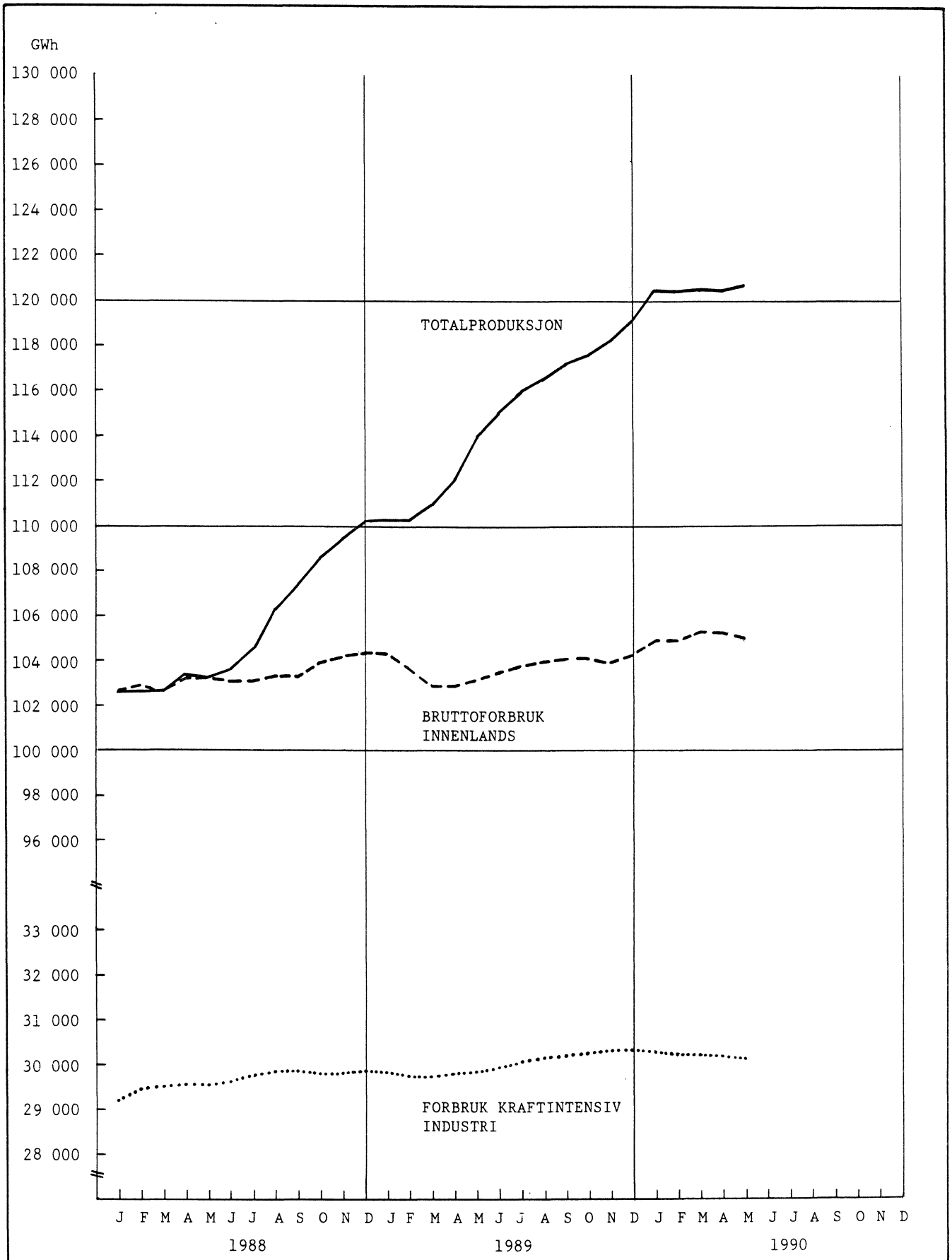

Figur 2. Produksjon, bruttoforbruk, forbruk i kraftintensiv industri. Måned

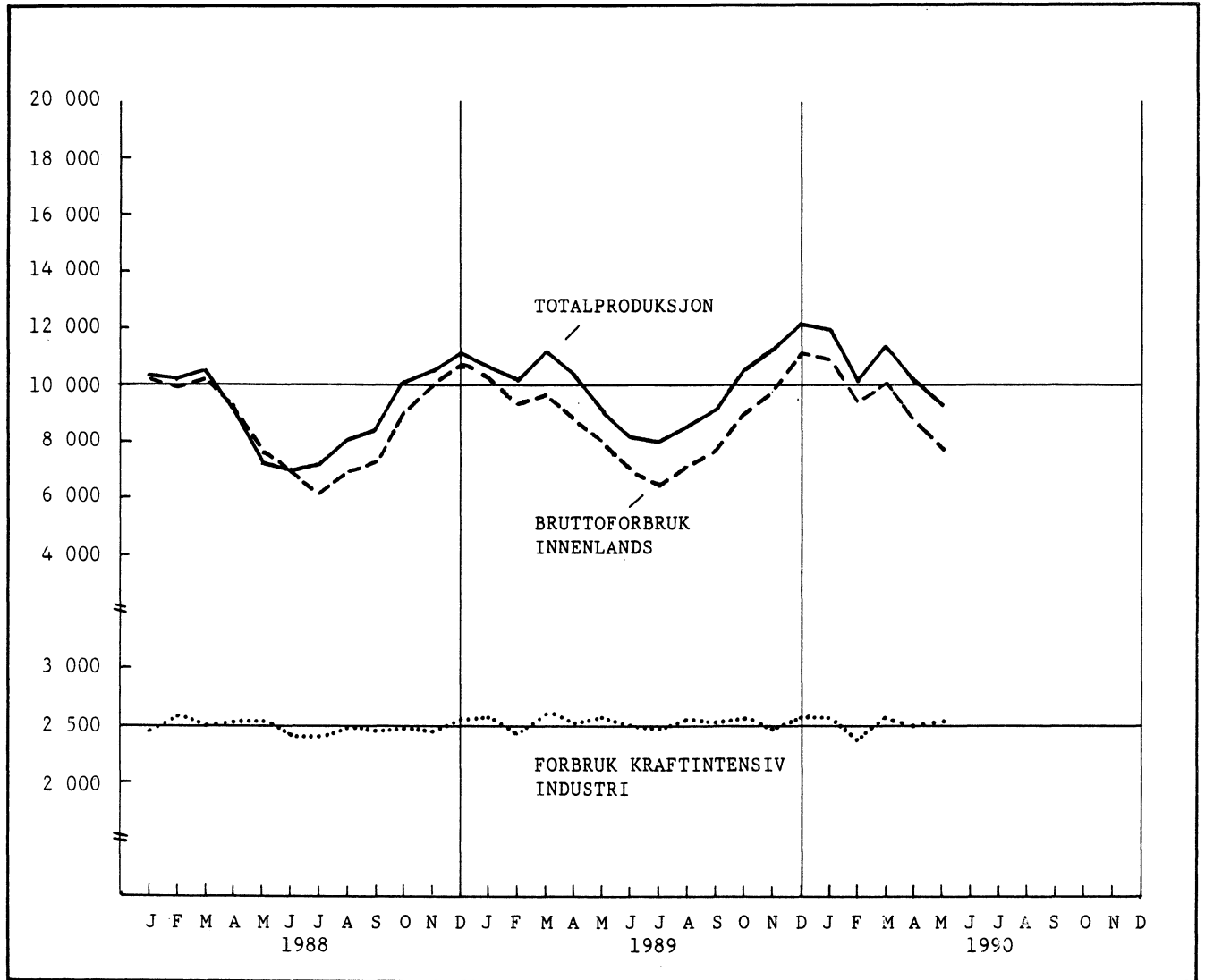

(SU nr. 27, 1990)

ELEKTRISITETSBALANSE FOR 1. KVARTAL 1990

Elektrisitetsbalansen fra Statistisk sentralbyrå viser at nettoforbruket av elektrisk i 1. kvartal 1990 var 3,8 prosent høyere enn i 1. kvartal 1989. Totalt fastkraftforbruk økte med 2,6 prosent, mens fastkraftforbruket i kraftintensiv industri gikk ned med 1,1 prosent i samme periode. I treforedling var det en økning på 3,8 prosent fra 1. kvartal 1989.

Forbruket av tilfeldig kraft til elektrokjeler var i 1. kvartal 1990 31,0 prosent høyere enn i 1. kvartal 1989.

I de fire siste kvartalene har fastkraftforbruket gått opp med 1,7 prosent i forhold til foregående fire kvartaler. Kraftintensiv industri har hatt en økning på 1,4 prosent, mens alminnelig forbruk økte med 1,9 prosent.

Tall for 2. kvartal 1990 vil foreligge i september/oktober.

Forrige melding ble gitt i Statistisk ukehefte nr. 14, 1990.

Elektrisitetsbalanse. GWh. Foreløpige tall.

	Fire kvartaler			1. kvartal		
	2.kv.1988 t.o.m. 1.kv.1989	2.kv.1989 t.o.m. 1.kv.1990	Endring i prosent	1989	1990	Endring i prosent
Total produksjon	110 979	120 541	8,6	32 007	33 449	4,5
Vannkraft	110 497	120 045	8,6	31 881	33 330	4,5
Varmekraft	482	496	3,0	126	118	-6,1
+ Import	1 344	277	-79,4	84	94	11,5
- Eksport	9 365	15 554	66,1	2 878	3 273	13,7
= Brutto forbruk						
innenlands	102 958	105 264	2,2	29 213	30 270	3,6
- Pumpekraftforbruk	1 127	388	-65,5	119	45	-62,5
- Tap 1)	10 317	10 996	6,6	3 064	3 218	5,0
= Netto forbruk						
innenlands	91 513	93 880	2,6	26 030	27 007	3,8
Fastkraft i alt	88 049	89 580	1,7	24 985	25 638	2,6
Kraftintensiv						
industri	29 789	30 211	1,4	7 565	7 484	-1,1
Prod. av kjemiske						
råvarer	4 548	4 719	3,8	1 204	1 209	0,4
Prod. av jern, stål						
og ferrolegeringer	8 498	8 636	1,6	2 193	2 144	-2,2
Prod. av aluminium						
og andre metaller	16 743	16 855	0,7	4 168	4 131	-0,9
Alminnelig forbruk	58 260	59 369	1,9	17 420	18 154	4,2
Bergverk	556	545	-1,9	150	150	0,3
Oljeraffinerier	249	389	56,4	61	108	78,4
Treforedling	4 536	4 702	3,7	1 171	1 216	3,8
Transport	590	600	1,7	158	163	3,2
Annet fastkraft-						
forbruk 2)	52 329	53 132	1,5	15 880	16 517	4,0
Tilfeldig kraft	3 464	4 300	24,1	1 045	1 369	31,0

1) Omfatter totalt tap i linjenettet samt eget forbruk i kraftstasjonene.

2) Restbestemt.

(SU nr. 27, 1990)

PRODUKSJONSINDEKS FOR OLJEUTVINNING, BERGVERKSDRIFT, INDUSTRI OG KRAFTFORSYNING I MAI 1990

Statistisk sentralbyrås volumindeks (bruttoproduct) for produksjonen i industri i mai viste 3,4 prosent stigning fra samme måned året før. Ved vurdering av tallene må en ta hensyn til at pinsen falt i juni i år og i mai i fjor.

Indeksen for utvinning av råolje og naturgass gikk opp med 4,4 prosent fra mai 1989.

For kraftforsyning var det en stigning på 2,6 prosent fra samme måned året før.

Totalindeksen i mai viste en stigning på 4,0 prosent fra mai 1989.

Sesongjustert totalindeks gikk i perioden mars - mai opp med 1,8 prosent fra foregående tremånedersperiode. Indeksen for industrien gikk ned med 0,1 prosent. Produksjonen i utekonkurrerende næringer gikk opp med 0,1 prosent, mens den i hjemmekonkurrerende næringer gikk ned med 0,4 prosent. I skjermede næringer gikk produksjonen opp med 1,0 prosent.

Sesongjusterte tall for produksjonen av varer til eksport viste i perioden mars - mai en stigning på 0,8 prosent fra foregående tremånedersperiode. Varer til vareinnsats medregnet lagerendringer gikk opp med 1,2 prosent, og varer til konsum gikk opp med 1,3 prosent i samme tidsrom.

I de sesongjusterte beregningene er olje- og gassutvinning og en del industrigrupper med store tilfeldige variasjoner bare med i totalindeksen, men er ellers holdt utenfor.

Produksjonsindeks 1980 = 100

	Jan.- mai		Endr.	Mars - mai		Endr.	Mai		Endr.
	-----		i pst.	-----		i pst.	-----		i pst.
	1989	1990		1989	1990		1989	1990	
Oljeutvinning, berg- verksdrift, industri og kraftforsyning.....	165	172	4.3	166	169	2.2	159	165	4.0
Industri.....	109	110	1.2	105	107	1.8	101	105	3.4

Tabell 1. Produksjonsindeks. Sesongjustert

	Indeks. 1980 = 100			Endringsprosent i forhold til foregående tremåneders periode			
	3 mnd. gjennomsnitt			Jan.-mars	Feb.-april	Mars-mai	
	Mai	Sept.-nov.	Des.-feb.				Mars-mai
Oljeutvinning, bergverksdrift, industri og kraftforsyning	170	168	166	169	-0.1	1.0	1.8
Bergverksdrift (1)	126	124	120	122	3.3	3.7	1.6
Industri (2)	107	108	108	107	-1.7	-0.2	-0.1
Kraftforsyning	143	139	131	141	-5.6	0.2	7.6
Etter konkurransetype (1)(2)							
Skjermet industri	95	93	95	96	0.8	2.3	1.0
Utekonkurrerende industri og bergverksdrift	147	148	148	148	1.3	0.4	0.1
Hjemmekonkurrerende industri	98	99	98	97	-3.9	-0.7	-0.4
Bruttoproduksjon etter anvendelse (1)(2)							
Eksport	129	128	127	128	-0.5	-0.0	0.8
Konsum	113	109	109	110	-2.1	-0.3	1.3
Investering	162	162	165	166	-0.6	2.2	0.6
Vareinnsats i bygg og anlegg	100	101	100	100	-2.3	-0.6	0.1
Vareinnsats ellers (medregnet lagerendringer)	102	101	99	101	-2.2	-0.2	1.5

(1) Utvinning av råolje og naturgass er holdt utenfor. (2) Produksjon av fiskevarer, produksjon av fiskehermetikk, produksjon av fiskeoljer og fiskemjøl, raffinering av jordolje og produksjon av jordolje- og kullprodukter er holdt utenfor.

Tabell 2. Produksjonsindeks. 1980 = 100. Hovedtall

	Jan.- mai		Endring i pst.	Mars - mai		Endring i pst.	Mai	
	1989	1990		1989	1990		1989	1990
Oljeutvinning, bergverksdrift, industri og kraftforsyning	165	172	4.3	166	169	2.2	159	165
Oljeutvinning og bergverksdrift	229	243	6.0	236	242	2.5	228	238
Industri	109	110	1.2	105	107	1.8	101	105
Kraftforsyning	141	146	3.0	138	139	0.9	121	125
Etter konkurransetype								
Skjermet industri	95	93	-2.4	93	92	-1.3	91	90
Utekonkurrerende industri og bergverksdrift	151	163	7.7	149	161	7.8	148	161
Hjemmekonkurrerende industri	99	98	-1.1	94	93	-0.6	88	90
Bruttoproduksjon etter anvendelse								
Eksport	165	174	5.6	167	173	3.2	162	170
Konsum	107	112	4.9	107	111	4.3	103	109
Investering	186	182	-1.9	176	175	-0.9	164	164
Vareinnsats i bygg og anlegg	105	106	0.9	101	102	0.9	96	100
Vareinnsats ellers (medregnet lagerendringer)	115	122	6.0	114	120	5.3	109	116

Tabell 3. Produksjonsindeks (bruttoprodukt). 1980 = 100

Næring, næringsområde, næringshovedgruppe		Jan.- mai		Mars - mai		Mai	
		1989	1990	1989	1990	1989	1990
2,3,41	OLJEUTVINNING, BERGVERKSDRIFT, INDUSTRI OG KRAFTFORSYNING	165	172	166	169	159	165
2	OLJEUTVINNING OG BERGVERKSDRIFT	229	243	236	242	228	238
21	Bryting av kull	275	313	279	293	288	280
22	Utvinning av råolje og naturgass	232	246	239	245	231	241
23	Bryting og utvinning av malm	88	86	83	81	75	84
29	Bergverksdrift ellers	119	123	123	128	124	141
3	INDUSTRI	109	110	105	107	101	105
31	Produksjon av næringsmidler, drikkevarer og tobakksvarer	80	77	80	78	80	78
311-312	Produksjon av næringsmidler	54	49	51	46	38	40
313	Produksjon av drikkevarer	94	98	102	108	115	121
314	Produksjon av tobakksvarer	117	108	112	102	120	98
32	Produksjon av tekstilvarer, bekledningsvarer, lær og lærvarer	56	57	54	54	46	51
321	Produksjon av tekstilvarer	58	60	56	57	48	52
322	Produksjon av klær, unntatt skotøy	50	48	48	48	41	46
323	Produksjon av lær, lær- og skinnvarer	91	99	89	97	81	105
324	Produksjon av skotøy	35	30	33	29	27	28
33	Produksjon av trevarer	81	79	77	75	70	71
331	Produksjon av trevarer, unntatt møbler og innredninger	85	84	80	81	74	77
332	Produksjon av møbler og innredninger av tre	71	65	68	60	59	52
34	Treforedling, grafisk produksjon og forlagsvirksomhet	123	122	118	119	113	116
341	Treforedling	138	140	135	135	129	138
342	Grafisk produksjon og forlagsvirksomhet	115	113	110	111	105	105
35	Produksjon av kjemiske produkter, mineralolje-, kull-, gummi- og plastprodukter	151	173	148	169	149	168
351	Produksjon av kjemiske råvarer	176	194	166	191	169	182
352	Produksjon av kjemisk-tekniske produkter	134	131	132	122	119	122
353-354	Raffinering av jordolje og produksjon av jordolje- og kullprodukter	168	275	180	274	210	296
355	Produksjon og reparasjon av gummiprodukter	120	108	112	104	106	102
356	Produksjon av plastvarer	119	120	115	117	112	114
36	Produksjon av mineralske produkter	88	85	84	84	81	85
361-362	Produksjon av keramiske produkter, glass og glassvarer	87	89	81	86	79	84
369	Produksjon av mineralske produkter ellers	88	84	85	83	81	86
37	Produksjon av metaller	148	145	148	145	142	142
371	Produksjon av jern, stål og ferrolegeringer	147	141	144	140	129	134
372	Produksjon av ikke-jernholdige metaller	149	147	150	147	149	146
38	Produksjon av verkstedprodukter	107	107	102	102	96	98
381	Produksjon av metallvarer	92	91	87	86	81	82
382	Produksjon av maskiner	130	128	122	122	113	113
383	Produksjon av elektriske apparater og materiell ...	145	144	137	135	135	138
384	Produksjon av transportmidler	72	73	69	71	66	69
385	Produksjon av tekniske og vitenskapelige instrumenter, fotoartikler og optiske artikler	144	149	145	150	127	134
39	Industriproduksjon ellers	101	100	95	98	86	88
41	KRAFTFORSYNING	141	146	138	139	121	125

PRODUKSJONSINDEKS. 1980 = 100

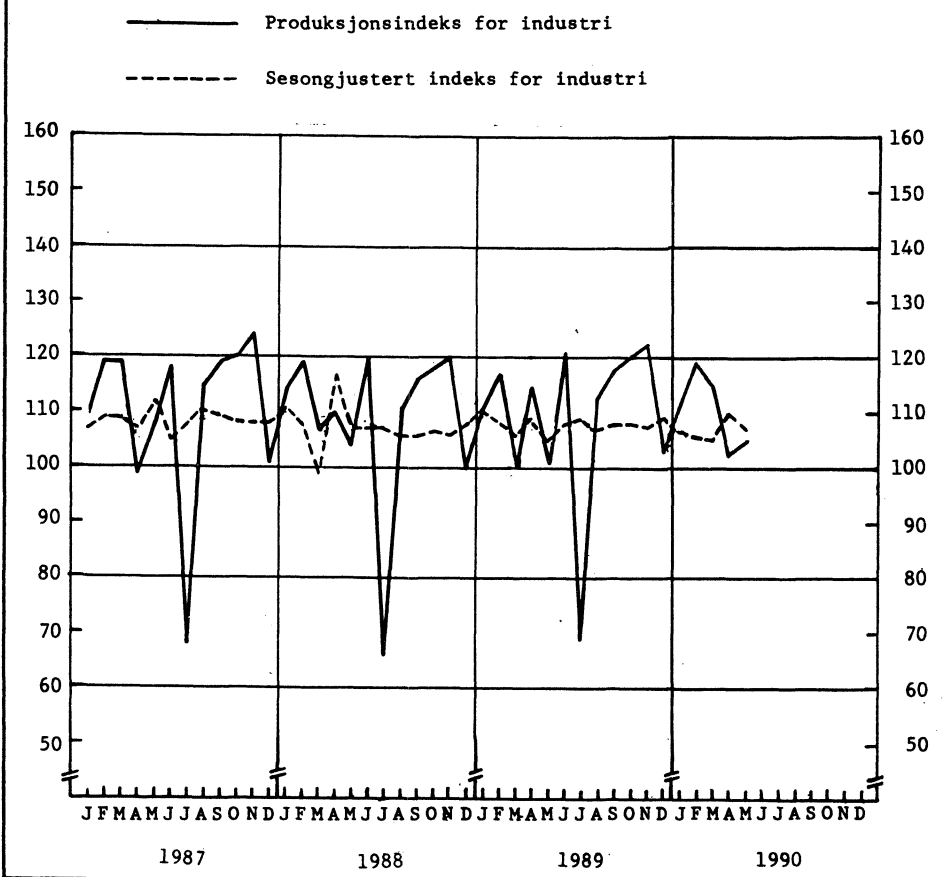
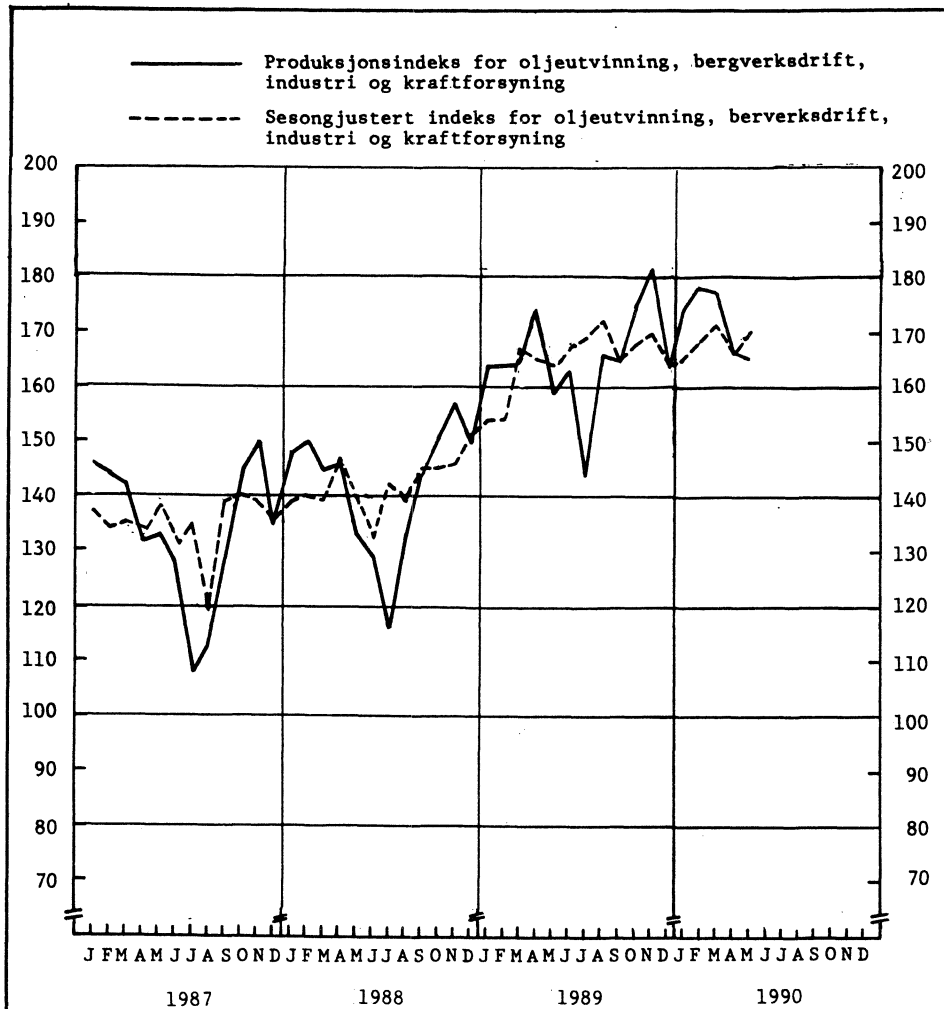

(SU nr. 27, 1990)

BYGGEVIRKSOMHETEN I MAI 1990

(Forrige melding ble offentliggjort i SU nr. 23, 1990)

BRUKSAREAL I ALT

I årets fem første måneder ble det satt i gang arbeid med 1,9 mill. m² bruksareal, viser Statistisk sentralbyrås månedlige byggearealstatistikk. Dette er 20,3 prosent mindre enn i samme periode i 1989. Det ble fullført 2,6 mill. m² bruksareal, som er 23,0 prosent mindre enn i 1989.

BOLIGER

Det er hittil i år igangsatt 8 050 boliger (leiligheter og hybler) mot 8 768 i fjor, en nedgang på 8,2 prosent. Det ble igangsatt 1 739 boliger i mai 1990. Dette er 22,8 prosent færre enn i mai 1989.

Ved utgangen av mai 1990 var det 25 569 boliger under arbeid, en nedgang på 7,3 prosent fra utgangen av mai 1989.

Tallet på fullførte boliger hittil i 1990 er 10 713 mot 10 981 i 1989, en nedgang på 2,4 prosent. I mai 1990 ble det fullført 1 972 boliger, som er 10,4 prosent færre enn i mai 1989.

ANDRE BYGG

For andre bygg (unntatt bygg for jordbruk, skogbruk og fiske) ble det i årets fem første måneder satt i gang arbeid med 788 700 m² bruksareal, en nedgang på 24,8 prosent fra 1989. Det ble igangsatt 144 000 m² bruksareal i mai 1990. Dette er 38,8 prosent mindre enn i mai 1989.

Ved utgangen av mai 1990 var det 4,0 mill. m² bruksareal under arbeid i andre bygg, en nedgang på 11,8 prosent fra utgangen av mai 1989.

I perioden januar-mai 1990 ble det fullført 1,1 mill. m² bruksareal i andre bygg, en nedgang på 30,6 prosent fra 1989. I mai 1990 ble det fullført 185 200 m² bruksareal, som er 16,7 prosent mindre enn i mai 1989.

USIKKERHET VED STATISTIKKEN

Undersøkelser utført i 1988 viste at boliger og næringsbygg ble registrert igangsatt gjennomsnittlig 1 1/2 til 2 måneder for sent. Nyere undersøkelser i 1989 tyder på at forsinkelsen er blitt noe redusert. Statens kartverk og SSB arbeider for å bedre registreringsrutinene i kommunene, slik at forsinkelsen skal bli så liten som mulig. Forsinkelsene får konsekvenser for byggearealstatistikken. Når byggevirk-somheten stiger eller synker jevnt vil månedstallene gi et noe for høyt eller lavt volum for den aktuelle måned, men tilnærmet korrekt størrelse på økningen eller nedgangen i byggevirk-somheten. Skjer det derimot større svingninger i markedet vil månedstallene gi et noe for-sinket signal om dette.

SESONGKORRIGERTE TALL

Figurene med sesongkorrigerte tall er tatt vekk i Ukeheftet. SSB utarbeider en ny metode for å beregne sesongkorrigerte tall og kommer til å presentere figurer etter ny metode i et senere Ukehefte.

Tabell 1. Byggevirksohmheten i mai. Bygg. 30 m² og over

			Bygg satt i gang		Bygg i arbeid	Bygg fullfrt	
			Ma	Januar-ma	Pr. 31. ma	Ma	Januar-ma
BOLIGER	Antall	1989	2 253	8 768	27 586	2 200	10 981
	"	1990	1 739	8 050	25 569	1 972	10 713
Bruksareal til boliger	1000 m ²	1989	354.8	1 308.9	4 686.3	348.0	1 826.6
	"	1990	261.2	1 090.6	4 046.9	284.5	1 527.4
ANDRE BYGG							
Bruksareal til annet enn bolig ¹	"	1989	235.4	1 048.9	4 496.7	222.4	1 572.5
	"	1990	144.0	788.7	3 967.3	185.2	1 091.1
Bergverksdrift og industri	"	1989	41.0	182.0	796.9	27.2	271.5
	"	1990	26.1	155.2	694.7	20.5	134.7
Varehandel, bank, finans og forsikring	"	1989	46.9	167.0	937.6	50.6	341.7
	"	1990	35.4	176.1	868.3	16.5	144.6
Hotell- og restaurantvirksomhet	"	1989	4.2	68.9	148.3	4.0	26.9
	"	1990	1.0	20.2	92.5	13.6	98.8
Offentlig administrasjon	"	1989	7.9	67.6	315.7	7.2	85.1
	"	1990	9.1	34.8	263.6	7.3	59.6
Undervisning og forskning	"	1989	52.1	100.2	285.1	1.1	33.6
	"	1990	5.0	31.8	246.0	3.7	31.3
Helse- og veterinrvesen	"	1989	2.5	18.8	246.3	2.0	45.2
	"	1990	2.0	45.1	204.2	0.9	32.4
Annen virksomhet ¹	"	1989	80.9	444.5	1 766.9	130.3	768.6
	"	1990	65.4	325.5	1 598.0	122.6	589.6
BOLIGER OG ANDRE BYGG							
Bruksareal i alt ¹	"	1989	590.3	2 357.8	9 183.0	570.4	3 399.1
	"	1990	405.3	1 879.3	8 014.2	469.7	2 618.5

¹ Tallene omfatter ikke bygg for jordbruk, skogbruk og fiske.

Tabell 2. Bygg satt i gang januar-ma. Bygg. 30m² og over. Fylke

	Tallet p boliger		Bruksareal til bolig		Bruksareal til annet enn bolig ¹		Bruksareal i alt ¹	
	1989	1990	1989	1990	1989	1990	1989	1990
	1 000 m ²							
I ALT	8 768	8 050	1 308.9	1 090.6	1 048.9	788.7	2 357.8	1 879.3
stfold	646	510	87.7	61.8	80.8	58.8	168.6	120.6
Akershus	846	1 026	142.3	137.9	90.2	42.6	232.6	180.5
Oslo	891	806	116.4	95.8	191.1	126.9	307.6	222.6
Hedmark	293	214	45.3	31.7	54.9	28.5	100.2	60.2
Oppland	251	252	37.7	33.7	43.1	30.0	80.8	63.8
Buskerud	689	465	101.6	66.0	53.7	27.8	155.3	93.9
Vestfold	652	364	85.5	47.6	37.5	30.2	123.0	77.8
Telemark	195	175	31.4	22.1	26.3	13.9	57.7	36.0
Aust-Agder	221	202	31.0	26.5	22.6	21.1	53.5	47.5
Vest-Agder	316	314	46.1	45.3	45.1	44.8	91.2	90.1
Rogaland	1 054	867	163.0	125.8	84.2	90.5	247.2	216.3
Hordaland	997	908	149.2	127.4	88.3	69.9	237.5	197.3
Sogn og Fjordane	227	285	35.2	45.3	27.3	28.3	62.5	73.6
Mre og Romsdal	366	296	61.6	47.7	40.1	33.4	101.7	81.1
Sr-Trndelag	306	486	54.0	64.8	34.5	62.1	88.5	126.9
Nord-Trndelag	208	345	35.2	45.5	25.4	23.1	60.5	68.6
Nordland	364	258	51.6	31.9	27.7	26.7	79.2	58.6
Troms	203	215	27.1	27.4	66.3	21.9	93.4	49.3
Finnmark	43	62	7.0	6.5	9.7	8.0	16.6	14.5

¹ Tallene omfatter ikke bygg for jordbruk, skogbruk og fiske.

Tabell 3. Bygg i arbeid pr. 31. mai. Bygg. 30 m² og over. Fylke

	Tallet på boliger		Bruksareal til bolig		Bruksareal til annet enn bolig ¹		Bruksareal i alt ¹	
	1989	1990	1989	1990	1989	1990	1989	1990
	1 000 m ²							
I ALT	27 586	25 569	4 686.3	4 046.9	4 496.7	3 967.3	9 183.0	8 014.2
Østfold	1 540	1 425	248.3	211.8	182.7	198.8	431.1	410.7
Akershus	3 641	3 528	700.4	607.1	574.3	510.1	1 274.7	1 117.2
Oslo	2 274	2 510	319.9	297.2	427.8	327.8	747.8	625.0
Hedmark	903	753	169.3	134.8	246.7	171.8	415.9	306.6
Oppland	912	926	163.2	150.3	146.4	133.8	309.6	284.1
Buskerud	1 932	1 943	340.2	321.4	300.7	279.8	640.9	601.2
Vestfold	1 530	1 087	229.6	167.4	168.0	125.6	397.6	293.0
Telemark	943	856	169.7	146.4	119.1	136.8	288.7	283.2
Aust-Agder	639	618	105.6	94.8	78.9	105.1	184.4	199.9
Vest-Agder	1 099	1 114	173.6	164.5	200.9	154.3	374.5	318.8
Rogaland	2 502	2 282	441.0	366.6	422.2	350.9	863.2	717.5
Hordaland	2 817	2 582	490.4	427.6	410.9	418.8	901.2	846.5
Sogn og Fjordane	1 043	1 050	184.7	181.2	116.8	145.0	301.5	326.2
Møre og Romsdal	1 165	961	225.8	193.4	280.5	185.8	506.2	379.2
Sør-Trøndelag	1 431	1 122	242.8	184.9	201.6	178.0	444.4	362.9
Nord-Trøndelag	854	799	140.0	121.6	160.6	140.1	300.7	261.8
Nordland	1 298	1 064	188.1	151.0	184.0	170.9	372.0	321.9
Troms	786	719	117.6	95.7	226.8	195.0	344.4	290.7
Finmark	277	230	36.2	29.2	47.9	38.7	84.1	67.9

¹ Tallene omfatter ikke bygg for jordbruk, skogbruk og fiske.

Tabell 4. Bygg fullført januar-mai. Bygg. 30 m² og over. Fylke

	Tallet på boliger		Bruksareal til bolig		Bruksareal til annet enn bolig ¹		Bruksareal i alt ¹	
	1989	1990	1989	1990	1989	1990	1989	1990
	1 000 m ²							
I ALT	10 981	10 713	1 826.6	1 527.4	1 572.5	1 091.1	3 399.1	2 618.5
Østfold	553	610	87.6	85.2	69.6	51.7	157.1	136.9
Akershus	1 113	1 105	203.6	169.4	171.5	73.4	375.0	242.8
Oslo	1 379	1 144	188.7	136.0	317.0	216.4	505.7	352.4
Hedmark	384	354	68.4	54.1	50.7	44.4	119.1	98.6
Oppland	356	337	58.8	58.8	39.9	49.7	98.7	108.5
Buskerud	611	564	106.1	86.8	78.8	58.2	184.9	145.0
Vestfold	539	697	86.0	91.4	96.1	45.3	182.1	136.6
Telemark	371	259	59.9	40.4	50.2	33.9	110.1	74.3
Aust-Agder	262	263	41.2	33.0	38.0	25.2	79.2	58.2
Vest-Agder	325	360	59.8	54.2	33.0	46.7	92.8	100.8
Rogaland	1 199	921	206.5	144.8	156.9	84.5	363.4	229.3
Hordaland	1 281	1 167	216.1	158.0	104.6	86.8	320.7	244.8
Sogn og Fjordane	246	231	39.9	41.3	37.4	19.5	77.3	60.8
Møre og Romsdal	574	503	104.6	78.5	81.9	54.0	186.5	132.5
Sør-Trøndelag	516	789	97.9	106.1	108.9	54.9	206.8	160.9
Nord-Trøndelag	242	382	45.4	58.9	20.5	35.1	65.9	94.0
Nordland	484	454	71.4	58.8	66.7	68.5	138.1	127.3
Troms	364	461	60.2	57.5	29.8	22.0	90.0	79.5
Finmark	182	112	24.4	14.4	21.2	21.0	45.5	35.5

¹ Tallene omfatter ikke bygg for jordbruk, skogbruk og fiske.

Tabell 5. Byggevirksoheten i mai. Bygg. 60 m² og over

			Bygg satt i gang		Bygg i arbeid	Bygg fullført	
			Mai	Januar-mai	Pr. 31. mai	Mai	Januar-mai
BOLIGER	Antall	1989	2 253	8 768	27 586	2 200	10 981
	"	1990	1 739	8 050	25 569	1 972	10 713
Bruksareal til boliger	1000 m ²	1989	347.0	1 283.4	4 561.5	343.2	1 791.3
	"	1990	255.6	1 069.0	3 932.7	278.5	1 495.4
ANDRE BYGG							
Bruksareal til annet enn bolig ¹	"	1989	209.2	957.7	4 137.1	202.5	1 453.5
	"	1990	119.5	700.5	3 596.7	164.5	968.5
Bergverksdrift og industri	"	1989	40.8	181.0	793.7	27.1	270.4
	"	1990	25.9	154.4	692.1	20.3	133.6
Varehandel, bank, finans og forsikring	"	1989	46.6	165.3	934.0	50.5	340.3
	"	1990	35.2	175.1	864.8	16.4	143.3
Hotell- og restaurantvirksomhet	"	1989	3.5	67.5	145.3	3.6	25.6
	"	1990	0.8	19.5	90.1	13.4	98.1
Offentlig administrasjon	"	1989	7.8	67.2	313.6	7.1	84.4
	"	1990	9.1	34.4	261.5	7.2	59.0
Undervisning og forskning	"	1989	52.0	100.0	284.6	1.0	33.3
	"	1990	5.0	31.5	245.2	3.6	30.7
Helse- og veterinærvesen	"	1989	2.3	18.5	245.3	2.0	45.0
	"	1990	2.0	45.0	203.3	0.9	32.1
Annen virksomhet ¹	"	1989	56.1	358.2	1 420.7	111.1	654.4
	"	1990	41.5	240.7	1 239.6	102.7	471.7
BOLIGER OG ANDRE BYGG							
Bruksareal i alt ¹	"	1989	556.2	2 241.1	8 698.6	545.6	3 244.8
	"	1990	375.1	1 769.4	7 529.4	443.0	2 463.8

¹ Tallene omfatter ikke bygg for jordbruk, skogbruk og fiske.

Tabell 6. Bygg satt i gang januar-mai. Bygg. 60 m² og over. Fylke

	Tallet på boliger		Bruksareal til bolig		Bruksareal til annet enn bolig ¹		Bruksareal i alt ¹	
	1989	1990	1989	1990	1989	1990	1989	1990
	1 000 m ²							
I ALT	8 768	8 050	1 283.4	1 069.0	957.7	700.5	2 241.1	1 769.4
Østfold	646	510	85.8	60.1	73.9	51.1	159.7	111.2
Akershus	846	1 026	139.8	136.7	81.6	33.8	221.4	170.5
Oslo	891	806	115.0	94.7	186.5	123.4	301.5	218.1
Hedmark	293	214	44.5	30.7	50.5	23.9	95.1	54.6
Oppland	251	252	37.2	32.8	39.1	26.4	76.3	59.2
Buskerud	689	465	99.6	65.1	47.2	24.4	146.9	89.5
Vestfold	652	364	83.8	46.1	32.3	24.6	116.1	70.7
Telemark	195	175	30.6	21.5	24.0	12.5	54.5	34.0
Aust-Agder	221	202	29.6	25.9	18.4	17.3	48.1	43.3
Vest-Agder	316	314	45.5	44.0	42.2	41.4	87.6	85.4
Rogaland	1 054	867	159.8	122.9	74.8	80.4	234.6	203.3
Hordaland	997	908	146.8	125.2	79.0	61.1	225.8	186.4
Sogn og Fjordane	227	285	34.7	44.6	25.1	25.7	59.8	70.3
Møre og Romsdal	366	296	60.1	46.5	34.3	28.7	94.5	75.2
Sør-Trøndelag	306	486	52.8	63.8	30.4	57.7	83.2	121.5
Nord-Trøndelag	208	345	34.1	44.8	21.6	18.8	55.7	63.6
Nordland	364	258	50.4	30.7	23.9	22.0	74.3	52.7
Troms	203	215	26.5	26.5	64.2	19.5	90.7	46.0
Finnmark	43	62	6.7	6.4	8.6	7.6	15.3	14.0

¹ Tallene omfatter ikke bygg for jordbruk, skogbruk og fiske.

Tabell 7. Bygg i arbeid pr. 31. mai. Bygg. 60 m² og over. Fylke

	Tallet på boliger		Bruksareal til bolig		Bruksareal til annet enn bolig ¹		Bruksareal i alt ¹	
	1989	1990	1989	1990	1989	1990	1989	1990
	1 000 m ²							
I ALT	27 586	25 569	4 561.5	3 932.7	4 137.1	3 596.7	8 698.6	7 529.4
Østfold	1 540	1 425	241.7	206.6	166.3	181.0	407.9	387.6
Akershus	3 641	3 528	677.2	587.3	513.3	451.4	1 190.5	1 038.6
Oslo	2 274	2 510	313.7	292.4	424.3	324.6	738.1	617.0
Hedmark	903	753	162.2	129.3	226.8	156.5	389.1	285.8
Oppland	912	926	159.7	146.6	129.9	117.1	289.6	263.7
Buskerud	1 932	1 943	329.5	311.8	272.1	248.1	601.6	560.0
Vestfold	1 530	1 087	224.9	162.7	153.7	111.8	378.5	274.5
Telemark	943	856	163.6	139.4	101.4	117.6	265.0	257.1
Aust-Agder	639	618	103.6	93.7	72.9	98.2	176.5	191.9
Vest-Agder	1 099	1 114	170.3	161.1	191.6	144.0	361.9	305.0
Rogaland	2 502	2 282	431.9	358.3	394.9	323.1	826.8	681.4
Hordaland	2 817	2 582	479.8	416.6	376.4	381.9	856.2	798.5
Sogn og Fjordane	1 043	1 050	179.4	175.8	102.3	128.7	281.6	304.5
Møre og Romsdal	1 165	961	218.6	185.1	244.9	147.0	463.5	332.1
Sør-Trøndelag	1 431	1 122	238.5	180.5	187.3	162.9	425.7	343.4
Nord-Trøndelag	854	799	135.4	117.9	148.1	129.1	283.5	247.0
Nordland	1 298	1 064	182.1	146.2	166.5	151.2	348.5	297.4
Troms	786	719	114.4	92.6	219.4	186.0	333.9	278.5
Finmark	277	230	35.1	28.7	45.1	36.6	80.2	65.3

¹ Tallene omfatter ikke bygg for jordbruk, skogbruk og fiske.

Tabell 8. Bygg fullført januar-mai. Bygg. 60 m² og over. Fylke

	Tallet på boliger		Bruksareal til bolig		Bruksareal til annet enn bolig ¹		Bruksareal i alt ¹	
	1989	1990	1989	1990	1989	1990	1989	1990
	1 000 m ²							
I ALT	10 981	10 713	1 791.3	1 495.4	1 453.5	968.5	3 244.8	2 463.8
Østfold	553	610	86.2	83.3	62.8	43.9	149.0	127.2
Akershus	1 113	1 105	200.5	166.1	159.6	59.6	360.1	225.7
Oslo	1 379	1 144	186.6	133.7	311.3	211.6	497.9	345.2
Hedmark	384	354	66.4	52.1	43.5	36.3	109.9	88.4
Oppland	356	337	57.2	56.8	33.3	42.1	90.5	98.9
Buskerud	611	564	104.1	85.6	71.9	52.2	176.0	137.8
Vestfold	539	697	83.3	89.7	88.3	38.5	171.6	128.1
Telemark	371	259	59.0	39.4	45.5	28.7	104.5	68.1
Aust-Agder	262	263	39.9	32.1	32.2	21.2	72.1	53.3
Vest-Agder	325	360	58.3	52.4	29.0	42.3	87.3	94.7
Rogaland	1 199	921	203.6	141.7	147.2	74.9	350.8	216.6
Hordaland	1 281	1 167	213.2	155.7	95.2	77.2	308.4	232.9
Sogn og Fjordane	246	231	38.5	40.5	33.3	16.2	71.8	56.7
Møre og Romsdal	574	503	101.4	76.4	70.8	47.4	172.2	123.7
Sør-Trøndelag	516	789	96.4	105.2	103.3	49.1	199.7	154.3
Nord-Trøndelag	242	382	43.5	57.3	16.8	27.5	60.3	84.8
Nordland	484	454	70.2	57.0	62.6	62.4	132.8	119.4
Troms	364	461	59.3	56.3	26.6	18.2	85.9	74.5
Finmark	182	112	23.8	14.1	20.2	19.2	43.9	33.3

¹ Tallene omfatter ikke bygg for jordbruk, skogbruk og fiske.

(SU nr. 27, 1990)

UTENRIKSHANDELEN MED VARER I JANUAR-MAI 1990

Tabell 1. Innførselen av varer i mai og januar-mai 1989 og 1990. Mill.kr

Varegrupper (1)	Mai		Januar-mai		Endring i prosent
	1989	1990	1989	1990	
0-9 I alt	12 441,9	17 021,2	63 051,0	72 954,0	+15,7
Av dette:					
Ex79 Skip, nybygde	1,4	498,2	680,7	589,3	-13,4
Ex79 Skip, eldre	1 471,2	1 099,3	6 321,5	7 415,2	+17,3
Ex79 Oljeplattformer	-	-	-	-	-
Andre varer (tradisjonelle varer)	10 969,3	15 423,7	56 048,8	64 949,5	+15,9
0 Matvarer og levende dyr	655,4	790,1	3 321,2	3 373,4	+1,6
04 Korn og kornvarer	90,7	130,3	511,4	549,7	+7,5
05 Frukt og grønnsaker	211,6	226,4	1 011,0	1 069,1	+5,7
06 Sukker, sukkervarer og honning	48,0	65,4	243,2	284,6	+17,0
07 Kaffe, te, kakao, krydderier, og varer derav	92,7	129,7	618,0	504,2	-18,4
Andre matvarer og levende dyr	210,3	238,3	937,5	965,9	+3,0
1 Drikkevarer og tobakk	83,1	110,0	350,0	400,6	+14,5
2 Råvarer, ikke spiselige, unntatt brenselstoffer	1 233,9	1 251,9	5 588,4	5 957,4	+6,6
22 Oljefrø og oljeholdige frukter	60,2	46,2	301,7	233,9	-22,5
24 Tømmer, trelast og kork	149,0	184,0	707,4	772,1	+9,1
27 Rå gjødningsstoffer og rå mineraler	112,5	108,6	468,3	473,2	+1,0
28 Malmer og avfall av metall	799,6	795,4	3 363,2	3 790,8	+12,7
Andre råvarer	112,7	117,7	747,6	687,4	-8,1
3 Brenselstoffer, smøreoljer, elektrisk strøm m.v.	446,9	668,2	2 781,7	2 794,7	+0,5
32 Kull, koks og briketter	76,2	115,8	417,9	438,4	+4,9
33 Mineralolje og mineraloljeprodukter	322,7	469,7	2 133,3	2 055,6	-3,6
Andre brenselstoffer m.v.	47,4	82,8	230,6	300,6	+30,4
4 Dyre- og plantefett, -olje og voks	19,4	20,8	160,5	133,7	-16,7
5 Kjemiske produkter i.e.n.	1 184,0	1 286,1	5 481,2	5 793,6	+5,7
51 Organiske kjemiske produkter	182,8	134,4	903,4	713,0	-21,1
52 Uorganiske kjemiske produkter	150,7	126,3	634,5	547,7	-13,7
54 Medisinske og farmasøytiske produkter	185,6	231,3	826,7	959,7	+16,1
57 Plastråstoffer	155,9	176,8	769,7	792,4	+2,9
58 Plast, halvfabrikata	115,1	127,3	515,1	598,2	+16,1
Andre kjemiske produkter	394,0	489,9	1 831,8	2 182,6	+19,2
6 Bearb. varer grupp. vesentlig etter materiale	2 196,8	2 595,3	11 069,5	12 148,1	+9,7
64 Papir og papp og varer derav	320,3	368,3	1 609,5	1 799,9	+11,8
65 Tekstilgarn, tekstilstoffer og tekstilvarer ..	250,9	306,9	1 333,6	1 479,0	+10,9
66 Varer av ikke-metalliske mineraler	201,6	215,7	921,9	969,7	+5,2
67 Jern og stål	483,4	656,1	2 388,1	3 070,4	+28,6
68 Metaller, unntatt jern og stål	334,2	193,4	1 599,2	1 224,3	-23,4
69 Varer av metaller, i.e.n.	390,9	589,7	2 092,2	2 312,9	+10,5
Andre bearbeidde varer	215,4	265,2	1 125,2	1 291,8	+14,8
7 Maskiner og transportmidler	4 865,5	8 099,8	24 516,9	31 120,4	+26,9
71 Kraftmaskiner og -utstyr	220,7	312,7	1 076,2	1 183,0	+9,9
72 Maskiner for spesielle industrier	537,5	542,1	2 268,5	2 728,8	+20,3
74 Generelle industrimaskiner	551,7	760,9	2 789,0	3 374,1	+21,0
75 Kontormaskiner og automatisk databeh.utstyr ..	446,6	531,7	2 534,3	2 966,3	+17,0
76 Telekommunikasjonsapparater mv.	297,0	328,2	1 392,0	1 543,8	+10,9
77 Elektriske maskiner, apparater og deler, i.e.n.	571,6	714,8	2 969,7	3 358,8	+13,1
78 Kjøretøyer for veg	609,2	951,7	2 838,5	4 205,2	+48,1
79 Andre transportmidler	1 587,8	3 882,2	8 390,4	11 427,3	+36,2
Andre maskiner og apparater	43,3	75,6	258,2	333,0	+29,0
8 Forskjellige ferdige varer	1 749,5	2 189,9	9 745,7	11 183,5	+14,8
82 Møbler og deler	223,4	262,4	1 177,4	1 348,5	+14,5
84 Klær og tilbehør til klær	429,7	592,0	2 924,6	3 360,9	+14,9
85 Fottøy	78,6	105,0	612,1	689,0	+12,6
87 Vitensk. og tekn. instr. og app., i.e.n.	213,2	233,3	1 043,5	1 130,1	+8,3
88 Fotografiske og optiske artikler, i.e.n.,ur ..	123,0	134,8	561,9	595,3	+5,9
Andre ferdige varer	681,6	862,4	3 426,3	4 059,8	+18,5
9 Varer og transaksjoner, i.e.n. under SITC ...	7,4	9,0	36,0	48,6	+35,0

(1) Etter FN's standard for gruppering av varer i internasjonal handel (SITC-Rev. 3).
Ex = del av hovedgruppen

Tabell 2. Utførselen av varer i mai og januar-mai 1989 og 1990. Mill.kr

Varegrupper (1)	Mai		Januar-mai		Endring i prosent
	1989	1990	1989	1990	
0-9 I alt	16 057,5	15 459,8	76 396,9	79 464,4	+4,0
Av dette:					
Ex79 Skip, nybygde	1,2	41,6	658,6	970,4	+47,3
Ex79 Skip, eldre	379,4	521,6	1 119,5	2 475,0	+121,1
Ex79 Oljeplattformer	267,2	-	742,5	316,3	-57,4
Ex33 Råolje	5 365,1	4 557,3	24 113,9	23 985,2	-0,5
Ex34 Naturgass	1 026,7	951,4	6 227,2	5 837,4	-6,3
Andre varer (tradisjonelle varer)	9 017,9	9 387,9	43 535,1	45 880,1	+5,4
0 Matvarer og levende dyr	887,7	1 155,4	4 584,4	5 072,6	+10,6
034) Fisk, fersk, kjølt, fryst, saltet, tørket 035) eller røykt	595,5	830,9	3 342,4	3 771,4	+12,8
036) Fiskehermetik o.a. tilberedt fisk	133,6	149,2	571,8	573,3	+0,3
037) Forstoffer for dyr, unntatt korn	60,7	46,1	227,4	177,8	-21,8
08) Andre matvarer og levende dyr	97,8	129,3	442,7	550,0	+24,2
1 Drikkevarer og tobakk	10,0	11,9	43,3	50,7	+17,1
2 Råvarer, ikke spiselige, unntatt brenselstoffer	715,4	759,6	3 423,7	3 437,8	+0,4
21) Huder og skinn, rå	59,3	103,9	489,9	336,6	-31,3
24) Tømmer, trelast og kork	123,5	133,2	549,1	624,9	+13,8
25) Papirmasse og papiravfall	282,7	252,7	1 216,9	1 238,7	+1,8
27) Rå gjødningsstoffer og rå mineraler	101,2	111,5	378,8	521,7	+37,7
28) Malmer og avfall av metall	134,5	143,2	712,1	659,9	-7,3
Andre råvarer	14,1	15,1	76,9	55,9	-27,3
3 Brenselstoffer, smøreoljer, elektrisk strøm mv.	6 902,5	6 406,5	32 174,1	34 514,1	+7,3
33 Mineralolje og mineraloljeprodukter	5 758,3	5 316,0	25 298,0	27 830,5	+10,0
Andre brenselstoffer m.v.	1 144,2	1 090,5	6 876,1	6 683,6	-2,8
4 Dyre- og plantefett, -olje og voks	40,6	30,2	172,9	154,0	-10,9
41) Dyrefett og oljer	16,2	7,9	56,6	55,7	-1,6
Annet fett og olje	24,3	22,3	116,3	98,3	-15,5
5 Kjemiske produkter i.e.n.	1 181,2	1 262,5	5 526,1	6 067,3	+9,8
51) Organiske kjemiske produkter	200,7	232,6	807,2	1 005,5	+24,6
52) Uorganiske kjemiske produkter	203,1	169,8	985,8	890,7	-9,6
56) Kunstgjødsel	208,9	207,1	977,9	1 109,0	+13,4
57) Plastråstoffer	277,9	334,0	1 395,0	1 476,7	+5,9
58) Plast, halvfabrikata	69,4	62,8	258,2	293,3	+13,6
Andre kjemiske produkter	221,2	256,2	1 102,0	1 292,0	+17,2
6 Bearb. varer grupp. vesentlig etter materiale	3 742,2	3 064,4	18 138,1	15 772,4	-13,0
64) Papir og papp og varer derav	602,6	539,4	2 768,2	2 725,7	-1,5
65) Tekstilgarn, tekstilstoffer og tekstilvarer	71,2	93,2	349,3	432,0	+23,7
66) Varer av ikke-metalliske mineraler	79,1	111,3	356,1	535,8	+50,5
67) Jern og stål	629,1	513,8	3 018,8	2 549,7	-15,5
68) Metaller, unntatt jern og stål	2 070,2	1 436,3	10 124,0	7 779,3	-23,2
69) Varer av metaller, i.e.n.	176,5	224,9	996,4	1 050,6	+5,4
Andre bearbeidde varer	113,6	145,5	525,2	699,3	+33,1
7 Maskiner og transportmidler	2 134,4	2 203,9	10 008,3	11 647,0	+16,4
72) Maskiner for spesielle industrier	266,9	290,7	1 438,6	1 433,3	-0,4
74) Generelle industrimaskiner	251,9	283,5	1 135,8	1 309,9	+15,3
75) Kontormaskiner og automatisk databeh. utstyr	154,0	243,2	899,2	929,7	+3,4
76) Telekommunikasjonsapparater mv.	128,5	113,7	700,8	659,5	-5,9
77) Elektriske maskiner, apparater og deler, i.e.n.	167,2	191,1	936,3	1 045,9	+11,7
78) Kjøretøyer for veg	217,5	173,9	1 220,9	1 072,2	-12,2
79) Andre transportmidler	821,5	790,6	3 163,1	4 563,8	+44,3
Andre maskiner og apparater	126,9	117,2	513,5	632,8	+23,2
8 Forskjellige ferdige varer	435,1	558,4	2 300,4	2 714,3	+18,0
82) Møbler og deler	79,5	81,0	397,6	435,4	+9,5
84) Klær og tilbehør til klær	30,3	31,8	144,8	147,3	+1,7
87) Vitensk. og tekn. instr. og app., i.e.n.	91,4	115,5	471,7	543,0	+15,1
Andre ferdige varer	233,9	330,0	1 286,3	1 588,6	+23,5
9 Varer og transaksjoner, i.e.n. under SITC	8,4	7,1	25,7	34,2	+33,1

(1) Etter FN's standard for gruppering av varer i internasjonal handel (SITC-Rev. 3).
Ex = del av hovedgruppen

TABELL 3. SAMHANDELEN MED LAND OG LANDMRÅDER. TRADISJONELLE VARER. (1)
 JANUAR-MAI 1989 OG 1990. MILL.KR

	INNFØRSEL UTEN SKIP OG OLJE- PLATTFORMER			UTFØRSEL UTEN SKIP OG OLJEPLATTFORMER RÅOLJE OG NATURGASS		
	JANUAR-MAI		ENDRING I PROSENT	JANUAR-MAI		ENDRING I PROSENT
	1989	1990		1989	1990	
I ALT	56 048,8	64 949,5	+15,9	43 535,1	45 880,1	+5,4
NORDISKE LAND	16 250,5	18 404,2	+13,3	11 865,9	13 032,3	+9,8
EFTA FRIHANDELSFORBUNDET	13 739,6	15 387,4	+12,0	9 723,6	10 452,9	+7,5
EF DE EUROPEISKE FELLESSKAP	27 334,5	31 938,9	+16,8	24 562,8	26 439,2	+7,6
OECD EUROPEISKE OECD-LAND	41 158,8	47 495,8	+15,4	34 459,1	37 119,6	+7,7
E U R O P A	42 982,9	49 034,3	+14,1	35 454,8	38 030,9	+7,3
AT ØSTERRIKE	575,2	678,9	+18,0	331,9	354,3	+6,7
BE BELGIA	1 445,9	1 620,6	+12,1	1 030,3	898,1	-12,8
CH SVEITS	1 001,0	988,2	-1,3	663,0	599,4	-9,6
CS TSJEKKOSLOVAKIA	118,8	136,2	+14,6	66,8	82,2	+23,1
DD DEN TYSKE DEMOKRATISKE REPU- BLIKK (DDR)	358,2	263,1	-26,5	105,2	74,5	-29,2
DE FORBUNDSREP. TYSKLAND (BRD)	8 320,6	10 008,1	+20,3	6 200,6	6 778,3	+9,3
DK DANMARK	4 069,8	4 678,3	+15,0	3 022,4	3 414,7	+13,0
ES SPANIA	629,2	687,6	+9,3	707,1	709,9	+0,4
FI FINLAND	2 019,0	2 342,9	+16,0	1 589,3	1 548,5	-2,6
FO FÆRØYANE	17,9	5,8	-67,6	119,8	122,6	+2,3
FR FRANKRIKE	2 063,6	2 534,9	+22,8	2 742,4	3 164,8	+15,4
GB STORBRIANNIA OG NORD-IRLAND	5 061,1	5 583,9	+10,3	5 743,4	5 768,4	+0,4
GR HELLAS	165,9	172,9	+4,2	130,6	118,1	-9,6
IE IRLAND	631,2	612,0	-3,0	188,2	229,2	+21,8
IS ISLAND	106,6	64,2	-39,8	191,9	213,4	+11,2
IT ITALIA	1 877,4	2 216,5	+18,1	1 747,0	1 855,4	+6,2
LU LUXEMBOURG	68,0	78,6	+15,6	46,8	42,5	-9,2
NL NEDERLAND	2 347,2	2 976,7	+26,8	2 528,4	2 927,8	+15,8
PL POLEN	164,0	206,9	+26,2	193,2	132,4	-31,5
PT PORTUGAL	653,3	764,0	+16,9	472,9	529,3	+11,9
SE SVERIGE	10 037,2	11 312,9	+12,7	6 942,5	7 733,0	+11,4
SU SOVJETUNIONEN	902,4	688,0	-23,8	470,6	460,9	-2,1
ANDRE LAND I EUROPA	349,3	413,1	+18,3	220,6	273,0	+23,8
A F R I K A	963,7	761,7	-21,0	426,6	446,3	+4,6
BW BOTSWANA	502,8	242,8	-51,7	51,2	6,0	-88,3
GH GHANA	13,3	21,9	+64,7	8,7	17,8	+104,6
MA MAROKKO	162,5	122,2	-24,8	16,4	16,2	-1,2
ZA SØR-AFRIKA	113,2	88,7	-21,6	0,4	3,1	+675,0
ANDRE LAND I AFRIKA	171,9	286,0	+66,4	349,9	403,3	+15,3
A S I A	4 723,2	5 597,1	+18,5	2 778,4	3 152,0	+13,4
CN KINA, FOLKEREPUBLIKKEN	316,0	409,3	+29,5	167,9	207,4	+23,5
HK HONG KONG	389,4	399,9	+2,7	192,9	138,0	-28,5
IL ISRAEL	147,7	176,6	+19,6	43,5	42,7	-1,8
IN INDIA	89,6	133,7	+49,2	88,1	59,7	-32,2
JP JAPAN	2 386,9	2 986,7	+25,1	1 353,1	1 394,5	+3,1
KR SØR-KOREA	330,1	357,3	+8,2	152,2	144,5	-5,1
MY MALAYSIA	91,5	90,5	-1,1	34,2	51,1	+49,4
SG SINGAPORE	107,2	118,3	+10,4	166,7	294,3	+76,5
PK PAKISTAN	84,6	95,1	+12,4	31,9	57,4	+79,9
TH THAILAND	113,4	132,7	+17,0	104,0	135,4	+30,2
TW TAIWAN	439,5	480,0	+9,2	71,3	162,1	+127,3
ANDRE LAND I ASIA	227,3	216,9	-4,6	372,6	465,1	+24,8
N O R D - A M E R I K A	5 858,2	8 031,1	+37,1	4 156,2	3 522,9	-15,2
CA CANADA	1 460,6	1 761,9	+20,6	401,2	284,3	-29,1
JM JAMAICA	22,6	343,4	..	22,2	16,7	-24,8
US USA	4 229,4	5 777,2	+36,6	3 252,0	2 887,7	-11,2
ANDRE LAND I NORD-AMERIKA	145,7	148,6	+2,0	480,8	334,3	-30,5
S Ø R - A M E R I K A	1 321,0	1 332,5	+0,9	376,3	401,6	+6,7
AR ARGENTINA	100,5	75,3	-25,1	16,4	13,2	-19,5
BR BRASIL	383,3	252,5	-34,1	202,2	174,3	-13,8
CO COLOMBIA	108,5	102,7	-5,3	20,6	31,0	+50,5
VE VENEZUELA	217,0	88,0	-59,4	64,7	114,5	+77,0
ANDRE LAND I SØR-AMERIKA	511,6	813,9	+59,1	72,4	68,6	-5,2
O C E A N I A	199,8	193,0	-3,4	342,8	326,3	-4,8
AU AUSTRALIA	176,1	171,8	-2,4	295,4	288,9	-2,2
ANDRE LAND I OCEANIA	23,7	21,1	-11,0	47,4	37,3	-21,3

(1) OMFATTER VARER UTEN SKIP OG OLJEPLATTFORMER OG FOR UTFØRSELEN OGSÅ UTEN RÅOLJE OG NATURGASS.
 SAMHANDELSTALL MEDREGNET DISSE VARER FINNES VED Å SUMMERE TALL FRA TABELLENE 3,4 OG 5.
 SE ELLERS MÅNEDSSTATISTIKK OVER UTENRIKSHANDELEN, TABELL 12.

TABELL 4. INNFØRSEL OG UTFØRSEL AV SKIP OG OLJEPLATTFORMER FORDELT PÅ LAND
 JANUAR-MAI 1989 OG 1990. MILL.KR

	INNFØRSEL AV SKIP OG OLJEPLATTFORMER		UTFØRSEL AV SKIP OG OLJEPLATTFORMER	
	JANUAR-MAI		JANUAR-MAI	
	1989	1990	1989	1990
TOTAL	7 002,2	8 004,4	2 520,7	3 761,6
AE ARABISKE EMIRATER	-	125,2	-	-
AN ANTILLENENE (NL)	25,3	185,8	-	-
AR ARGENTINA	-	-	-	37,0
BE BELGIA	44,8	-	-	-
BG BULGARIA	-	109,2	-	-
BM BERMUDA	115,4	112,0	-	171,6
BR BRASIL	-	39,8	-	54,3
BS BAHAMAS	286,8	591,6	-	143,0
CA CANADA	-	18,7	122,5	1,1
CL CHILE	-	-	56,6	6,3
CN KINA	250,0	-	267,2	162,9
CY KYPROS	1 366,2	263,3	93,0	219,4
DE TYSKLAND (BRD)	100,1	82,4	36,4	-
DK DANMARK	251,3	-	481,2	0,6
ES SPANIA	-	138,0	-	-
FO FÆRØYENE	60,0	-	97,9	110,7
FR FRANKRIKE	-	41,5	-	107,4
GB STORBRI. OG N.-IRL.	1,8	333,7	257,6	123,8
GI GIBRALTAR	-	-	75,5	51,5
GL GRØNLAND	-	-	172,0	-
GR HELLAS	519,1	51,0	74,6	99,5
HK HONG KONG	236,7	214,8	-	-
IS ISLAND	14,0	22,2	78,8	8,8
IT ITALIA	78,7	-	-	104,0
JP JAPAN	32,6	465,8	-	-
KR KOREA, REPUBLIKKEN	253,3	-	-	-
KW KUWAIT	81,5	-	-	-
KY CAYMANØYENE	4,1	82,4	-	520,0
LI LIECHTENSTEIN	-	-	10,2	-
LR LIBERIA	1 280,9	3 057,0	552,7	953,8
MA MAROKKO	-	-	74,7	-
MT MALTA	54,0	308,8	-	184,4
MU MAURITIUS	-	96,2	-	-
NL NEDERLAND	6,1	52,0	-	3,0
PA PANAMA	1 030,7	1 049,1	-	134,5
PT PORTUGAL	332,5	-	-	222,2
SE SVERIGE	8,1	21,1	44,4	21,6
SG SINGAPORE	558,0	341,0	-	229,8
SU SOVJETUNIONEN	-	195,0	-	83,3
US U S A	-	-	13,6	-

TABELL 5. UTFØRSEL AV RÅOLJE OG NATURGASS FORDELT PÅ LAND. JANUAR-MAI 1989 OG 1990. MILL.KR

	UTFØRSEL AV RÅOLJE			UTFØRSEL AV NATURGASS		
	JANUAR-MAI		ENDRING I PROSENT	JANUAR-MAI		ENDRING I PROSENT
	1989	1990		1989	1990	
I ALT	24 113,9	23 985,2	-0,5	6 227,2	5 837,4	-6,3
NORDISKE LAND	2 393,1	2 717,9	+13,6	-	-	-
EFTA FRIHANDELSFORBUNDET	2 194,3	2 331,0	+6,2	-	-	-
EF DE EUROPEISKE FELLESKAP	18 769,9	18 238,4	-2,8	6 227,2	5 837,4	-6,3
OECD EUROPEISKE OECD-LAND	20 964,2	20 569,4	-1,9	6 227,2	5 837,4	-6,3
AT ØSTERRIKE	123,8	-	-	-	-	-
BE BELGIA	328,1	336,0	+2,4	408,6	460,7	+12,8
CH SVEITS	-	-	-	-	-	-
DE FORBUNDSREP. TYSKLAND (BRD)	757,5	828,6	+9,4	1 442,7	1 638,5	+13,6
DK DANMARK	322,5	386,9	+20,0	-	-	-
ES SPANIA	-	-	-	-	-	-
FI FINLAND	-	285,0	-	-	-	-
FR FRANKRIKE	3 226,2	2 502,9	-22,4	987,6	1 122,1	+13,6
GB STORBRIANNIA OG NORD-IRLAND	11 793,0	11 678,1	-1,0	2 951,8	2 121,9	-28,1
IT ITALIA	-	-	-	-	-	-
NL NEDERLAND	2 282,6	2 505,9	+9,8	436,5	494,2	+13,2
PL POLEN	-	-	-	-	-	-
PT PORTUGAL	59,9	-	-	-	-	-
SE SVERIGE	2 070,6	2 045,9	-1,2	-	-	-
IL ISRAEL	105,0	106,8	+1,7	-	-	-
CA CANADA	939,0	1 210,4	+28,9	-	-	-
US USA	2 105,7	2 033,7	-3,4	-	-	-
ANDRE LAND	-	64,9	-	-	-	-

(SU nr. 27, 1990)

HOTELLER OG ANDRE OVERNATTINGSBEDRIFTER. OVERNATTINGSSTATISTIKK. MAI 1990

I mai 1990 kom i alt 461 000 gjester til hoteller og andre overnattingsbedrifter, mot 414 000 i tilsvarende måned i 1989. Tallet på gjestedøgn økte fra 682 000 i mai 1989 til 751 000 i mai 1990.

Nordmenns overnattinger gikk opp fra 506 000 i mai 1989 til 561 000 i mai 1990. Utlendingers overnattinger gikk opp fra 176 000 til 190 000.

For overnattinger totalt i mai hadde bybedriftene en oppgang på 13 prosent, landbedriftene og turist- og

høyfjellshotellene hadde en oppgang på henholdsvis 11 prosent og 3 prosent.

Tallene er hentet fra Statistisk sentralbyrås overnattingsstatistikk. Denne statistikken omfatter alle hoteller og andre overnattingsbedrifter (pensjonater, herberger o.l.) med 20 senger eller mer, unntatt campingplasser og medlemsbedrifter i Den Norske Turistforening og Norske Vandrerhjem.

Mer detaljerte opplysninger vil bli gitt i publikasjonen NOS Reiselivsstatistikk.

Gjestedøgn fordelt etter nordmenn og utlendinger. 1000 gjestedøgn

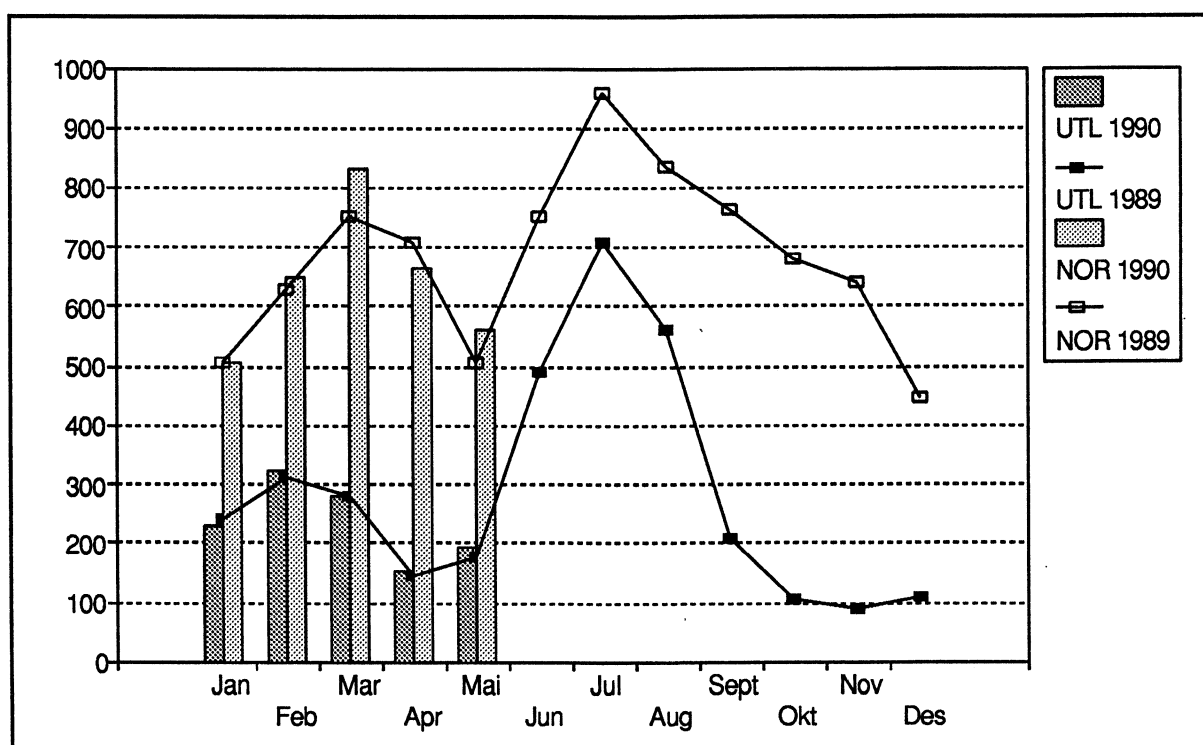

Tabell 1. Hoteller og andre overnattingsbedrifter. Tallet på åpne bedrifter og senger, etter bedriftsgruppe og bedriftsstørrelse. Mai. 1989 og 1990

Bedriftsgruppe/ -størrelse	Bedrifter		Senger	
	1989	1990	1989	1990
Alle bedrifter				
I alt	851	893	86 565	92 558
20 - 49 senger	247	258	8 697	9 084
50 - 99 "	301	316	21 364	22 520
100 - 149 "	145	148	17 374	17 787
150 - 199 "	59	67	9 927	11 272
200 senger og over	99	104	29 203	31 895
Bybedrifter				
I alt	238	251	30 703	33 593
20 - 49 senger	54	54	1 933	1 900
50 - 99 "	71	77	5 026	5 461
100 - 149 "	45	45	5 412	5 450
150 - 199 "	22	28	3 704	4 687
200 senger og over	46	47	14 628	16 095
Landbedrifter				
I alt	443	468	33 346	35 494
20 - 49 senger	184	195	6 376	6 780
50 - 99 "	166	175	11 457	12 213
100 - 149 "	54	56	6 316	6 548
150 - 199 "	15	16	2 492	2 693
200 senger og over	24	26	6 705	7 260
Godkjente turist- og høyfjellshoteller				
I alt	170	174	22 516	23 471
20 - 49 senger	9	9	388	404
50 - 99 "	64	64	4 881	4 846
100 - 149 "	46	47	5 646	5 789
150 - 199 "	22	23	3 731	3 892
200 senger og over	29	31	7 870	8 540

Tabell 2. Hoteller og andre overnattingsbedrifter. Tallet på åpne bedrifter og senger. Fylke. Mai. 1989 og 1990

Fylke	Bedrifter		Senger	
	1989	1990	1989	1990
I alt	851	893	86 565	92 558
Østfold	21	22	1 470	1 588
Akershus	24	22	3 816	3 541
Oslo	45	46	7 469	8 715
Hedmark	44	50	3 715	4 222
Oppland	96	108	9 604	10 905
Buskerud	73	80	8 667	9 585
Vestfold	22	23	2 418	2 608
Telemark	38	40	4 155	4 837
Aust-Agder	34	31	2 585	2 277
Vest-Agder	26	27	2 622	2 655
Rogaland	43	43	4 985	5 109
Hordaland	96	106	10 424	10 764
Sogn og Fjordane	67	64	5 282	5 263
Møre og Romsdal	39	42	3 406	3 658
Sør-Trøndelag	48	47	4 882	5 215
Nord-Trøndelag	26	27	2 051	1 959
Nordland	53	56	4 433	4 849
Troms	26	28	2 251	2 387
Finmark	30	31	2 330	2 421

Tabell 3. Hoteller og andre overnattingsbedrifter. Gjestedøgn etter bedriftsgruppe og gjestenes nasjonalitet. Januar - mai og mai. 1989 og 1990

Bedriftsgruppe Nasjonalitet	Januar - mai			Mai		
	1989	1990	Endring	1989	1990	Endring
	1 000		Pst.	1 000		Pst.
Alle bedrifter						
I alt	4 269	4 399	3	682	751	10
Norge	3 113	3 218	3	506	561	11
Utlendinger i alt	1 157	1 182	2	176	190	8
Sverige	256	279	9	26	32	24
Danmark	423	423	0	14	12	-18
Finland	20	22	14	5	5	0
Storbritannia	129	130	1	27	28	5
Nederland	41	33	-18	6	5	-6
Frankrike	21	26	21	9	12	37
Forbundsrep. Tyskland	84	83	-2	23	23	-2
Italia	-	10	-	-	3	-
Spania	-	3	-	-	1	-
Sveits	-	5	-	-	1	-
Europa ellers	43	32	-26	13	11	-18
USA	66	64	-3	26	31	19
Japan	9	10	16	4	4	8
Andre land	66	61	-7	24	23	-6
Bybedrifter						
I alt	1 567	1 597	2	345	390	13
Norge	1 197	1 218	2	234	264	13
Utlendinger i alt	370	379	2	110	126	14
Sverige	66	75	14	18	23	28
Danmark	39	32	-17	9	6	-27
Finland	12	12	0	3	4	17
Storbritannia	59	58	-1	15	16	13
Nederland	13	11	-20	3	3	-1
Frankrike	12	14	21	3	6	66
Forbundsrep. Tyskland	37	33	-12	12	12	-4
Italia	-	7	-	-	2	-
Spania	-	3	-	-	1	-
Sveits	-	4	-	-	1	-
Europa ellers	31	23	-28	9	8	-11
USA	48	47	-2	18	21	18
Japan	6	8	23	3	3	8
Andre land	47	53	12	18	20	11
Landbedrifter						
I alt	1 532	1 623	6	169	188	11
Norge	1 008	1 078	7	135	156	15
Utlendinger i alt	524	546	4	33	32	-3
Sverige	128	137	8	5	6	17
Danmark	269	286	6	4	4	10
Finland	6	8	46	1	1	-29
Storbritannia	50	44	-10	5	6	10
Nederland	16	17	5	2	1	-32
Frankrike	3	4	35	1	2	102
Forbundsrep. Tyskland	22	26	20	5	5	-6
Italia	-	2	-	-	1	-
Spania	-	0	-	-	0	-
Sveits	-	1	-	-	0	-
Europa ellers	7	6	-8	3	2	-23
USA	10	9	-8	3	4	18
Japan	1	1	11	0	0	-14
Andre land	14	4	-72	5	1	-72

Tabell 3 (forts.). Hoteller og andre overnattingsbedrifter. Gjestedøgn etter bedriftsgruppe og gjestenes nasjonalitet. Januar - mai og mai. 1989 og 1990

Bedriftsgruppe Nasjonalitet	Januar - mai			Mai		
	1989	1990	Endring	1989	1990	Endring
	1 000		Pst.	1 000		Pst.
Godkjente turist- og høyfjellshoteller						
I alt	1 170	1 179	1	169	173	3
Norge	908	922	2	137	141	3
Utlendinger i alt	263	257	-2	32	32	0
Sverige	62	66	6	3	3	5
Danmark	115	105	-9	2	1	-29
Finland	2	2	6	1	0	-29
Storbritannia	21	28	36	7	6	-13
Nederland	11	6	-49	1	1	36
Frankrike	6	7	14	5	5	3
Forbundsrep. Tyskland	25	24	-6	6	6	3
Italia	-	1	-	-	0	-
Spania	-	0	-	-	0	-
Sveits	-	0	-	-	0	-
Europa ellers	5	3	-39	2	1	-44
USA	8	8	0	5	6	22
Japan	2	1	-12	1	1	19
Andre land	5	5	-12	2	2	-5

Merknad: 0 betyr her færre enn 500 gjestedøgn.

Tabell 4. Hoteller og andre overnattingsbedrifter. Ankomne gjester, gjestedøgn og kapasitetsutnyttning, etter bedriftsgruppe og bedriftsstørrelse. Mai 1990

Bedriftsgruppe/ -størrelse	Ankomne gjester		Gjestedøgn		Kapasitets- utnyttning	
	I alt	Av dette utlendinger	I alt	Av dette utlendinger	Senger	Rom
	1 000				Pst.	
Alle bedrifter						
I alt	461	113	751	190	28	42
20 - 49 senger	35	5	52	9	19	30
50 - 99 "	97	22	161	38	24	36
100 - 149 "	80	17	127	28	25	37
150 - 199 "	59	12	98	20	30	45
200 senger og over	191	57	313	95	33	50
Bybedrifter						
I alt	236	71	390	126	38	51
20 - 49 senger	12	2	20	4	34	45
50 - 99 "	35	11	64	21	38	50
100 - 149 "	35	8	58	15	34	45
150 - 199 "	32	7	53	12	37	51
200 senger og over	121	43	196	74	39	55
Landbedrifter						
I alt	117	19	188	32	18	31
20 - 49 senger	20	3	30	4	15	25
50 - 99 "	39	7	62	10	18	29
100 - 149 "	17	2	27	4	15	27
150 - 199 "	9	1	18	2	23	39
200 senger og over	31	7	50	12	24	44
Godkjente turist- og høyfjellshoteller						
I alt	109	23	173	32	27	38
20 - 49 senger	2	0	2	0	20	26
50 - 99 "	23	5	34	7	25	33
100 - 149 "	28	7	42	9	27	37
150 - 199 "	18	4	27	6	27	38
200 senger og over	39	6	67	9	29	42

Tabell 5. Hoteller og andre overnattingsbedrifter. Ankomne gjester, gjestedøgn og kapasitetsutnyttning, etter bedriftsgruppe. Januar - mai og mai. 1989 og 1990

Bedriftsgruppe Måned	Ankomne gjester		Gjestedøgn		Kapasitets- utnyttning	
	I alt	Av dette utlendinger	I alt	Av dette utlendinger	Senger	Rom
	1 000				Pst.	
Alle bedrifter						
Januar - mai 1989.....	2 120	410	4 269	1 157	34	45
" 1990.....	2 211	432	4 399	1 182	33	44
Mai 1989.....	414	106	682	176	27	39
" 1990.....	461	113	751	190	28	42
Bybedrifter						
Januar - mai 1989.....	916	197	1 567	370	36	50
" 1990.....	963	217	1 597	379	34	48
Mai 1989.....	209	66	345	110	37	49
" 1990.....	236	71	390	126	38	51
Landbedrifter						
Januar - mai 1989.....	671	141	1 532	524	31	39
" 1990.....	712	145	1 623	546	31	39
Mai 1989.....	103	19	169	33	17	29
" 1990.....	117	19	188	32	18	31
Godkjente turist- og høyfjellshoteller						
Januar - mai 1989.....	533	72	1 170	263	38	46
" 1990.....	535	70	1 179	257	37	45
Mai 1989.....	102	21	169	32	27	37
" 1990.....	109	23	173	32	27	38

Tabell 6. Hoteller og andre overnattingsbedrifter. Tallet på gjestedøgn og kapasitetsutnyttning. Fylke. Mai. 1989 og 1990

Fylke	1989				1990			
	Gjestedøgn		Kapasitets- utnyttning		Gjestedøgn		Kapasitets- utnyttning	
	I alt	Av dette utlen- dinger	Senger	Rom	I alt	Av dette utlen- dinger	Senger	Rom
	1 000		Pst.		1 000		Pst.	
I alt	682	176	27	39	751	190	28	42
Østfold	13	4	29	40	13	4	27	39
Akershus	36	13	31	45	38	10	35	52
Oslo	112	53	49	61	132	60	49	62
Hedmark	20	3	19	31	21	2	17	28
Oppland	46	8	19	29	51	7	19	31
Buskerud	47	6	21	33	51	8	20	33
Vestfold	19	3	25	40	19	3	24	41
Telemark	30	4	25	37	28	5	21	32
Aust-Agder	13	2	16	30	11	1	17	29
Vest-Agder	21	3	28	36	26	4	32	41
Rogaland	46	12	30	40	47	10	30	42
Hordaland	96	33	31	42	113	40	35	49
Sogn og Fjordane	42	12	27	34	42	10	27	35
Møre og Romsdal	26	3	27	36	31	4	29	40
Sør-Trøndelag	37	6	26	39	44	10	29	42
Nord-Trøndelag	11	1	18	28	13	2	22	36
Nordland	33	5	25	38	34	4	23	40
Troms	19	3	28	42	21	2	28	41
Finmark	13	2	18	30	16	3	21	34

Tabell 7. Hoteller og andre overnattingsbedrifter. Tallet på gjestedøgn og kapasitetsutnyttning. Fylke. Januar - mai. 1989 og 1990

Fylke	1989				1990			
	Gjestedøgn		Kapasitets- utnyttning		Gjestedøgn		Kapasitets- utnyttning	
	I alt	Av dette utlen- dinger	Senger	Rom	I alt	Av dette utlen- dinger	Senger	Rom
	1 000		Pst.		1 000		Pst.	
I alt	4 269	1 157	34	45	4 399	1 182	33	44
Østfold	57	17	29	43	54	15	26	37
Akershus	170	46	31	49	173	37	33	53
Oslo	475	175	44	58	511	196	43	58
Hedmark	200	73	34	44	201	73	33	40
Oppland	647	249	40	46	692	257	40	46
Buskerud	630	204	43	50	679	225	43	47
Vestfold	89	12	26	43	87	11	24	41
Telemark	244	80	37	45	249	80	33	41
Aust-Agder	132	65	37	38	119	51	34	36
Vest-Agder	103	13	28	38	101	13	27	39
Rogaland	243	53	34	48	214	39	30	42
Hordaland	383	73	28	40	406	88	28	41
Sogn og Fjordane	136	15	24	35	130	13	24	34
Møre og Romsdal	122	9	28	41	124	11	27	39
Sør-Trøndelag	225	22	32	45	236	30	31	45
Nord-Trøndelag	65	7	25	37	74	7	25	39
Nordland	176	28	29	44	176	20	26	43
Troms	108	11	34	51	105	11	32	48
Finmark	66	4	20	35	69	6	20	33

Tabell 8. Hoteller og andre overnattingsbedrifter. Gjestedøgn etter formål. Prosent.
Fylke. Mai. 1989 og 1990

Fylke	1989					1990				
	I alt	Kurs/konferanse	Yrke	Ferie/fritid	Langtidskontrakt	I alt	Kurs/konferanse	Yrke	Ferie/fritid	Langtidskontrakt
I alt	100	21	41	37	2	100	22	41	35	2
Østfold	100	35	37	24	3	100	35	42	21	2
Akershus	100	32	52	16	0	100	34	37	29	0
Oslo	100	17	55	25	2	100	14	58	26	1
Hedmark	100	30	34	36	0	100	30	28	40	3
Oppland	100	30	15	54	2	100	31	17	47	6
Buskerud	100	31	13	53	3	100	34	16	49	1
Vestfold	100	41	33	26	0	100	37	38	23	2
Telemark	100	25	27	47	0	100	20	21	59	0
Aust-Agder	100	13	28	49	10	100	9	45	42	4
Vest-Agder	100	21	44	34	2	100	29	40	30	0
Rogaland	100	12	68	19	1	100	14	69	15	1
Hordaland	100	11	37	48	4	100	19	35	43	3
Sogn og Fjordane ..	100	18	24	56	1	100	18	25	54	2
Møre og Romsdal ..	100	13	49	37	1	100	17	48	33	2
Sør-Trøndelag	100	12	33	53	2	100	21	40	38	0
Nord-Trøndelag ...	100	24	50	25	0	100	25	49	23	3
Nordland	100	22	60	18	1	100	25	55	20	1
Troms	100	27	53	19	1	100	23	53	20	4
Finmark	100	20	44	32	4	100	17	46	34	3

Tabell 9. Hoteller og andre overnattingsbedrifter. Gjestedøgn fordelt etter formål. Prosent.
Fylke. Januar - mai. 1989 og 1990

Fylke	1989					1990				
	I alt	Kurs/konferanse	Yrke	Ferie/fritid	Langtidskontrakt	I alt	Kurs/konferanse	Yrke	Ferie/fritid	Langtidskontrakt
I alt	100	20	32	46	2	100	20	31	47	2
Østfold	100	31	47	17	5	100	32	50	16	2
Akershus	100	39	48	12	1	100	43	33	23	1
Oslo	100	17	57	23	3	100	14	60	24	3
Hedmark	100	22	18	60	0	100	20	17	61	1
Oppland	100	19	7	71	2	100	17	7	73	3
Buskerud	100	18	7	74	1	100	17	10	72	1
Vestfold	100	44	36	20	0	100	42	37	20	1
Telemark	100	18	16	65	0	100	16	15	69	0
Aust-Agder	100	6	13	77	4	100	5	15	77	3
Vest-Agder	100	20	40	39	1	100	20	45	35	0
Rogaland	100	14	65	18	3	100	17	66	16	1
Hordaland	100	16	43	37	4	100	18	38	38	7
Sogn og Fjordane ..	100	24	34	39	4	100	25	33	37	4
Møre og Romsdal ..	100	20	54	24	2	100	20	51	28	1
Sør-Trøndelag	100	18	30	50	3	100	22	34	41	3
Nord-Trøndelag ...	100	30	46	23	0	100	36	39	23	2
Nordland	100	25	55	16	4	100	26	56	17	1
Troms	100	22	56	17	5	100	29	51	17	4
Finmark	100	27	44	22	7	100	28	48	21	3

(SU nr. 27, 1990)

SKATTEREGNSKAP. INNBETALT OG FORDELTE SKATT JANUAR-MAI 1990

Tall fra Statistisk sentralbyrås skatteregnskapsstatistikk viser en økning i de innbetalte og fordelte skatter på 8 prosent i januar-mai i år sammenlignet med tilsvarende periode 1989. For kommunene har det vært en økning i de fordelte skatter på 9 prosent, mens fylkeskommunene hadde en økning på 7 prosent. For arbeidsgiver- og medlemsavgift til folketrygden økte de innbetalte beløp med henholdsvis 1 og 3 prosent.

En fordeling av de innbetalte og fordelte skatter på hovedskattearter, viser at forskuddsordningen økte med 5 prosent. Etterskuddsordningen derimot, gikk ned med 3 prosent.

Det er i januar-mai betalt inn 5 658 mill. kr ordinær skatt og særskatt fra virksomheten på kontinentalsokkelen. Beløpet for tilsvarende periode i 1989 var 2 396 mill. kr.

Gjennom det ordinære skatteregnskapet som føres av alle kommunekasserere i landet, ble det i årets 5 første måneder fordelt 78 368 mill. kr i skatt. Medregnet skattene fra kontinentalsokkelen og sentralt beregnet arbeidsgiveravgift for statsansatte, var de samlede fordelte skatter i perioden januar-mai 83 892 mill. kr.

Statistikken omfatter ikke renter, innfordringsutgifter og korreksjoner som følge av endrede nøkler for fordeling mellom skattekreditorene. Dette medfører at det vil kunne forekomme avvik mellom oppgavene fra statistikken og skattekreditorenes regnskaper.

Oppgaver over skatteinngangen i de enkelte kommuner blir gitt i serien Regionalstatistikk.

TABELL 1. INNBETALT OG FORDELT SKATT, JANUAR - MAI 1990.

MILL. KR

NR.	FYLKE	SKATTE- INNGANG I ALT	ORDINÆR SKATT TIL PRIMÆR- KOM- MUNEN	MEDLEMS- AVGIFT TIL FOLKE- TRYGDEN	ARBEIDS- GIVER- AVGIFT TIL FOLKE- TRYGDEN	ORDINÆR SKATT TIL FYLKES- KOM- MUNEN	OLJE- SKATT, INN- TEKTS- SKATT STAT, FELLES- SKATT MV.	ENDRING I PROSENT I FORHOLD TIL SAMME PERIODE ÅRET FØR		
								SKATTE- INNGANG I ALT	ARBEIDS- GIVER- AVGIFT TIL FOLKE- TRYGDEN	ORDINÆR SKATT TIL FYLKES- KOM- MUNEN
	LANDET I ALT.....	83891,6	20473,1	13346,7	19595,1	8277,4	22199,3	08	01	07
	AV DETTE:									
	ORDINÆRT SKATTEREGNSKAP.....	78367,6	20473,1	13346,7	19573,2	8277,2	16697,4	04	01	07
	FORSKUDDSORDN. MEDR. ARBEIDSGIVERAVGIFT...	73088,8	18264,1	13346,7	19573,2	7632,7	14272,1	05	01	09
	ETTERSKUDDSORDNINGEN.	5278,8	2209,0	.	.	644,5	2425,3	- 03	.	- 11
01	ØSTFOLD.....	3801,0	947,8	684,8	918,3	492,6	757,5	02	-	04
02	AKERSHUS.....	9343,3	2250,0	1671,4	2000,0	1165,8	2256,0	01	-	02
03	OSLO 1).....	14429,6	4523,0	1855,6	4933,8	-	3117,2	02	- 02	-
04	HEDMARK.....	2666,6	692,7	501,6	613,8	360,8	497,6	06	-	11
05	OPPLAND.....	2663,9	708,4	516,2	572,2	364,7	502,5	07	02	11
06	BUSKERUD.....	4299,3	1090,2	754,5	1006,6	556,2	891,8	03	-	07
07	VESTFOLD.....	3380,6	831,0	586,4	791,1	436,7	735,4	-	01	02
08	TELEMARK.....	2648,1	670,0	456,3	654,7	347,7	519,4	03	-	06
09	AUST-AGDER.....	1369,9	361,1	250,5	307,9	182,0	268,4	03	01	06
10	VEST-AGDER.....	2370,6	596,5	415,2	590,5	300,6	467,8	06	05	08
11	ROGALAND.....	7255,8	1605,7	1075,6	1975,2	822,0	1777,3	08	09	06
12	HORDALAND.....	7303,5	1791,2	1284,4	1795,9	934,1	1497,9	02	- 01	07
14	SOGN OG FJORDANE.....	1676,4	477,3	307,0	346,9	233,0	312,2	08	07	11
15	MØRE OG ROMSDAL.....	3464,0	864,3	641,0	828,9	455,6	674,2	06	03	10
16	SØR-TRØNDELAG.....	4161,6	1000,1	729,0	1037,3	529,4	865,8	03	-	06
17	NORD-TRØNDELAG.....	1642,6	430,8	330,9	344,3	227,2	309,4	07	07	09
18	NORDLAND.....	3040,2	847,1	642,8	502,6	449,8	597,9	08	-	15
19	TROMS.....	1956,2	538,2	435,3	308,9	286,2	387,6	08	02	13
20	FINNMARK.....	760,6	243,8	207,3	44,5	132,8	132,2	05	- 22	11
23	KONTINENTALSKOKELEN...	5657,8	3,7	0,8	21,9	0,2	5631,2	.	.	.

1) SENTRALT BEREGNET ARBEIDSGIVERAVGIFT FOR STATSANSATTE ER INKLUDERT I OSLO.
DETTE TILLEGGSBELØPET INNGÅR IKKE I BEREGNINGEN AV ENDRINGSPROSENTER.

TABELL 2. INNBETALT OG FORDELT SKATT, MAI 1990.

MILL. KR

NR.	FYLKE	SKATTE- INNGANG I ALT	ORDINÆR SKATT TIL PRIMÆR- KOM- MUNEN	MEDLEMS- AVGIFT TIL FOLKE- TRYGDEN	ARBEIDS- GIVER- AVGIFT TIL FOLKE- TRYGDEN	ORDINÆR SKATT TIL FYLKES- KOM- MUNEN	OLJE- SKATT, INN- TEKTS- SKATT STAT, FELLES- SKATT MV.	ENDRING I PROSENT I FORHOLD TIL SAMME PERIODE ÅRET FØR		
								SKATTE- INNGANG I ALT	ARBEIDS- GIVER- AVGIFT TIL FOLKE- TRYGDEN	ORDINÆR SKATT TIL FYLKES- KOM- MUNEN
	LANDET I ALT.....	24423,5	6288,7	4413,5	6159,9	2560,3	5001,1			
01	ØSTFOLD.....	1195,8	296,6	229,7	292,1	154,3	223,2			
02	AKERSHUS.....	2934,9	701,7	547,2	629,3	369,8	686,8			
03	OSLO 1).....	4325,9	1376,3	595,3	1532,4	-	821,9			
04	HEDMARK.....	872,5	233,4	174,1	183,6	119,1	162,3			
05	OPPLAND.....	860,6	229,5	173,1	181,3	117,2	159,5			
06	BUSKERUD.....	1308,5	323,8	241,7	319,5	166,4	257,1			
07	VESTFOLD.....	1041,3	254,9	192,0	250,1	131,8	212,4			
08	TELEMARK.....	829,1	205,0	155,9	205,9	106,4	155,9			
09	AUST-AGDER.....	444,6	112,2	86,8	97,8	58,5	89,4			
10	VEST-AGDER.....	738,5	177,6	137,4	190,7	91,6	141,2			
11	ROGALAND.....	2379,6	485,6	360,1	643,8	247,6	642,6			
12	HORDALAND.....	2254,9	535,9	418,6	580,6	283,2	436,7			
14	SOGN OG FJORDANE.....	505,5	132,7	101,1	107,7	68,6	95,5			
15	MØRE OG ROMSDAL.....	1060,1	261,6	208,6	258,7	136,3	194,8			
16	SØR-TRØNDELAG.....	1301,6	313,6	252,4	320,7	166,3	248,5			
17	NORD-TRØNDELAG.....	527,4	137,3	111,2	109,8	72,3	96,8			
18	NORDLAND.....	963,4	264,7	216,5	155,2	140,3	186,7			
19	TROMS.....	613,0	166,5	143,4	95,6	88,4	119,1			
20	FINNMARK.....	244,9	78,8	68,1	13,1	42,3	42,6			
23	KONTINENTALSKOKELEN...	21,3	0,9	0,3	-8,0	-	28,1			

1) SENTRALT BEREGNET ARBEIDSGIVERAVGIFT FOR STATSANSATTE ER INKLUDERT I OSLO.

(SU nr. 27, 1990)

EMISJONER AV SERTIFIKATER I MAI 1990

I mai 1990 ble det emittert sertifikater innenlands for 7 433 mill.kr. Av disse var 200 mill.kr statssertifikater, 3 299 mill.kr banksertifikater, 1 583 mill.kr kredittsertifikater og 2 351 mill.kr lånesertifikater. Totalt ble utestående sertifikatgjeld redusert med 435 mill.kr (0,9 prosent) i løpet av de 12 siste månedene. Total sertifikatgjeld var pr 31. mai 1990 45 468 mill.kr.

Emisjoner av sertifikater lagt ut i Norge. Mill.kr

	Bruttoemisjoner				Utestående beløp pr.	
	1989		1990*		31. mai 1989	31. mai 1990*
	Mai	Jan.-mai	Mai	Jan.-mai		
Emisjoner i alt	4 139	53 071	7 433	59 476	45 903	45 468
Statssertifikater	-	20 595	200	15 733	23 762	24 261
Banksertifikater	1 643	17 158	3 299	23 952	3 957	4 228
Forretningsbanker	750	9 936	2 308	11 912	1 206	2 848
Sparebanker	893	7 222	991	12 040	2 751	1 380
Kredittsertifikater	921	4 728	1 583	7 095	8 769	6 719
Finanssertifikater	-	180	-	1 050	455	500
Lånesertifikater	1 575	10 410	2 351	11 646	8 960	9 760
Statsbanker	-	-	-	100	250	100
Kommuner	110	930	436	1 196	1 510	1 551
Statsforetak	135	1 760	250	1 700	935	1 275
Kommuneforetak	100	1 190	320	2 265	1 195	1 588
Private foretak	1 230	6 530	1 345	6 385	5 070	5 246

K i l d e : Norges Bank.

PUBLIKASJONER UTSENDT I MAI 1990

BANK- OG KREDITSTATISTIKK AKTUELLE TALL (BK; 11-14/90). I publikasjonen publiseres løpende regnskapsstatistikk for banker, kredittforetak, finansieringsselskaper mv. så snart tallene foreligger. Sidetall 17-23, 25 kr ISSN 0333-1504

BYGGEAREALSTATISTIKK 1. KVARTAL 1990 (NOS B; 917). Gir hovedtall for igangsatte, fullførte og bygg under arbeid. Publikasjonen inneholder dessuten ny statistikk over godkjente ennå ikke igangsatte bygg. Sidetall 55, 50 kr ISBN 82-537-2939-1 ISSN 0550-7162

ELEKTRISITETSSTATISTIKK 1988 (NOS B; 908). Gir oppgaver over antall elverker, linjenett, produksjon og forbruk av elektrisk kraft, bearbeidingsverdi, investeringer mv. Publikasjonen gir også opplysninger om fjernvarme. Sidetall 93, 45 kr ISBN 82-537-2925-1 ISSN 0333-3799

FISKE OG OPPDRETT AV LAKS MV. 1988 (NOS B; 906). Gir oppgaver over oppfisket kvantum og fangstverdi av laks og sjøaure fordelt på sjøfiske og elvefiske. Gir dessuten opplysninger om fiskeoppdrett og oppgaver over klekkerier, settefiskoppdrett og smoltproduksjon m.m. Sidetall 110, 55 kr ISBN 82-537-2922-7 ISSN 0801-8197

HELSETILSTANDEN I NORGE STATUS OG UTVIKLINGSTREKK (RAPP; 90/7) Formålet med publikasjonen Helsetilstanden i Norge er å gi en mest mulig samlet oversikt over helsetilstanden ved å stille sammen data om ulike indikatorer på helse og sykkelighet. Publikasjonen er et første forsøk på å gi en slik samlet presentasjon av helsetilstanden, og bør kunne bidra til planlegging av en mer målrettet innsamling og analyse av helseforhold i årene framover. Sidetall 95, 70 kr ISBN 82-537-2924-3 ISSN 0332-8422

INFORMASJON OM NASJONALREGNSKAPET RAPP; 90/9) Dette er en referansepublikasjon og et supplement til den årlige publikasjonen NASJONALREGNSKAPSSTATISTIKK. Referansepublikasjonen gir i første del informasjon om innholdet i de ulike deler av nasjonalregnskapet basert på en emneinndeling. I andre del er det i henhold til emneinndelingen listet opp en rekke referanser som også er gitt en kort innholdsbeskrivelse. Sidetall 41,60 kr ISBN 82-537-2932-4 ISSN 0332-8422

INTERNATIONAL MIGRATION TO NORWAY 1988 REPORT FOR SOPEMI (OECD) (RAPP; 90/8) Som en del av sin regulære virksomhet har OECD siden midt på 1970-tallet hatt en arbeidsgruppe for overvåking av medlemslandenes internasjonale flyttinger. Fra 1988 er Norge med i dette arbeidet, og den norske rapporten er nå publisert av SSB. Den inneholder en oversikt over flyttingene til og fra Norge på 1980-tallet, og over utenlandske statsborgere i Norge. Sidetall 66, 70 kr ISBN 82-537-2928-6 ISSN 0332-8422

KREDITTMARKEDSTATISTIKK FORDRINGER OG GJELD OVERFOR UTLANDET 1987 og 1988. (NOS B; 905). Publikasjon gir bl.a. tall for norske aksjer på utenlandske hender og utenlandske aksjer på norske hender fordelt etter land og næring. Sidetall 94, 45 kr ISBN 82-537-2921-9 ISSN 0333-3736

LØNNSSTATISTIKK FOR ANSATTE I HOTELL- OG RESTAURANTDRIFT OKTOBER 1989 (NOS B; 911). Sidetall 48, 45 kr ISBN 82-537-2930-8 ISSN 0800-2886

LØNNSSTATISTIKK FOR ANSATTE I VAREHANDEL 1. SEPTEMBER 1989 (NOS B; 907). Sidetall 134, 55 kr ISBN 82-537-2923-5 ISSN 0800-2916

MANEDSSTATISTIKK OVER UTENRIKSHANDELEN (MU; MARS 1990). Gir i et fast tabelloppsett hovetall for utenrikshandelen og i mer detaljerte tabeller innførselen og utførselen av varer. Sidetall 74, 25 kr ISSN 0332-6403

NATURAL RESOURCES AND THE ENVIRONMENT 1989 ENERGY, FISH, FORESTS, AGRICULTURE, AIR RESOURCE ACCOUNTS AND ANALYSIS (RAPP; 90/1A) Engelsk utgave av Naturressurser og miljø 1989. Sidetall 144, 75 kr ISBN 82-537-2931-6 ISSN 0332-8422

SKOGSTATISTIKK 1988 (NOS B; 898). Gir tall fra SSBs statistikk over skogressurser, eierforhold, skogbruk og jakt. Her finnes også statistikk utarbeidet av andre institusjoner. Sidetall 119, 55 kr ISBN 82-537-2907-3 ISSN 0468-8155

STATISTISK MANEDSHEFTE (SM; 4-5/90). Gir i et sett av faste tabeller oversikt over det aller meste av det SSB lager av konjunkturstatistikk og annen måneds- og kvartalsstatistikk. Foruten tall for siste eller nest siste måned eller kvartal gir månedsheftene tall for en rekke tidligere måneder, kvartal og år. Sidetall 140, 50 kr ISBN 82-537-2887-5 ISSN 0029-3636

STATISTISK UKEHEFTE (SU; 18-22/90). Ukeheftene gir foruten kortidsstatistikk en løpende presentasjon av hovedresultater fra all ny statistikk etterhvert som den utkommer. Sidetall 15-118, 25 kr ISSN 0550-0567

STORTINGSVALGET 1989 (NOS B; 910). Publikasjonen gir detaljerte opplysninger om valgdeltakelsen og fordelingen av stemmer etter parti/valgliste ved Stortingsvalget 10. og 11. september 1989. Publikasjonen inneholder blant annet offisielle valglistene, oversikt over mandatfordeling og valgte representanter og vararepresentanter. For første gang gis det tall på valgkrets nivå. Sidetall 154, 55 kr, ISBN 82-537-2929-4, ISSN 0802-9067

UTDANNINGSSTATISTIKK GRUNNSKOLAR 1. SEPTEMBER 1989 (NOS B; 909). Gir tall for elever, klasser og lærere mv. ved grunnskoler og spesialskolene. Sidetall 90, 45 kr ISBN 82-537-2927-8 ISSN 0332-804x

ØKONOMISKE ANALYSER (ØA 90/4) inneholder Revidert nasjonalregnskapsstatistikk - kvartalsregnskap for 1989 og inntektsregnskap for 1987-1989, Offentlig forvaltnings inntekter og utgifter etter art og formål for 1985-1989 og følgende artikler: Utsikter for verdensøkonomien 1990-1994, Skatteklær på rente for personer i Norge 1986-1989, og Det norske krigshushaldet 1940-1945. Sidetall 97, 30 kr. ISBN 82-537-2895-6 ISSN 0800-4110

PUBLIKASJONER UNDER UTSENDING I JUNI 1990

Flytting og arbeidsmarked i fylkene 1972-1986 (RAPP; 90/10) Sidetall 111, 75 kr

Utdanningsstatistikk Videregående skoler 1. oktober 1988 (NOS B; 912) Sidetall 125, 55 kr

Skogavvirkning til salg og industriell produksjon 1988/89 (NOS B; 915) Sidetall 59, 45 kr

Fylkesfordelt nasjonalregnskapsstatistikk 1986 (NOS B; 920) Sidetall 255, 70 kr

STATISTIKK SOM VENTES PUBLISERT I KOMMENDE UKE

Tittel/emne	Planlagt publiseringsdato	Publiseringsmåte
Utenriksregnskap, januar-april 1990	09.07.	Aktuell statistikk og Teledata
Detaljomsetningsindeksen, mai 1990	10.07.	"
Konjunkturbarometeret for bergverksdrift og industri, 2. kvartal 1990	10.07.	"
Konsumprisindeks pr. 15. juni 1990.....	10.07.	"
Byggekostnadsindeks for boliger, juni 1990	11.07.	Statistisk ukehefte
Drosjer. Bedrifter og omsetning	11.07.	"
Inntekts- og formuesundersøkelsen 1988 for husholdninger...	11.07.	"

UKE-, MÅNEDS- OG KVARTALSPUBLIKASJONER

Abonnementsprisene for SSBs uke-, måneds- og kvartalspublikasjoner er for året 1990 fastsatt til:

	Pr. år	Pr. hefte
Statistisk ukehefte (SU).....	kr 400	25
Statistisk månedshefte (SM)	kr 300	50
Månedstatistikk over utenrikshandelen (MU)	kr 210	25
Bank- og kredittstatistikk. Aktuelle tall (BK).....	kr 290	25
Økonomiske analyser (ØA)	kr 200	30
Regionalstatistikk (RS)	kr 400*	-
Byggearealstatistikk, kvartalspublikasjon (NOS).....	kr 175	50
Olje- og gassvirksomhet, kvartalspublikasjon (NOS)	kr 185	50
Samfunnsspeilet (SP).....	kr 100	40
Byggekostnadsindeks (BKI)	kr 205	-
Konsumprisindeks og prisindeks for førstegangs omsetning innenlands (KPI).....	kr 215	-

* Perm kr 50,- kommer evt. i tillegg.

ER DU INTERESSERT I NOE AV DETTE?



ABORTER • ARBEIDSLØSHET • ARBEIDSMILJØ • ARBEIDSTID • BARNEHAGER • BEFOLKNINGSUTVIKLING • BOFORHOLD • DØDELIGHET • EKTESKAP • ELDERBØLGEN • FAMILIESTATISTIKK • FLYTTINGER • FORBRUKSUTGIFTER • FRITID • FØDSELSTALL • HELSE • INNTEKTSFORDELING • INNVANDRING • INTERVJUUNDERSØKELSER • KRIMINALITET • KULTURSTATISTIKK • LEVEKÅR • LIKESTILLING • LIVSTIL • MASSEMEDIER • MILJØ • SELVMORD • SKILSMISSER • SOSIALE INDIKATORER • SOSIALHJELP • SOSIAL KONTAKT • SOSIOØKONOMISK STATUS • SYSSELSETTING • TIDSBRUK • UFØREPENSONERING • UGIFT SAMLIV • UNGDOM • UTDANNING • UTENLANDSKE STATSBORGERE

**DA BØR DU ABONNERE PÅ
SSBs TIDSSKRIFT FOR DEG SOM VIL
FØLGE MED I SAMFUNNSUTVIKLINGEN**



Samfunnsspeilet er et tidsskrift med lettleste artikler om folks levekår og livstil, hvor Statistisk sentralbyrå sprer aktuelle forskningsresultater til en større leserkrets. Tidsskriftet kommer med 3 nummer pr. år og abonnementsprisen er kr 100.-



**Statistisk sentralbyrå
Opplysningskontoret
Postboks 8131 Dep
0033 Oslo 1**

Jeg bestiller herved et abonnement
på **S a m f u n n s s p e i l e t**

Navn:

Bransje/etat:

Adresse:

Postnr./sted:

Kupongen er tilpasset vinduskonvolutt.

SYSTEMATISK OVERSIKT OVER EMNEGRUPPENE

0 GENERELLE EMNER

- 00 Generelle emner, nasjonalt
- 01 Generelle emner, regionalt
- 09 Andre generelle emner

1 NATURRESSURSER OG NATURMILJØ

- 10 Ressurs- og miljøregnskap og andre generelle ressurs- og miljøemner
- 11 Areal
- 12 Energi
- 13 Luft
- 14 Vann
- 15 Mineraler
- 16 Skog og planteliv
- 17 Dyreliv
- 18 Naturmiljø - levekår og økonomi
- 19 Andre ressurs- og miljøemner

2 SOSIODEMOGRAFISKE EMNER

- 20 Generelle sosiodemografiske emner
- 21 Befolkning
- 22 Helseforhold og helsetjeneste
- 23 Utdanning og skolevesen
- 24 Kulturelle forhold, generell tidsbruk, ferie og fritid
- 25 Sosiale forhold og sosialvesen
- 26 Rettsforhold og rettsvesen
- 27 Levekår ellers
- 29 Andre sosiodemografiske emner

3 SOSIOØKONOMISKE EMNER

- 30 Generelle sosioøkonomiske emner
- 31 Folketellinger
- 32 Arbeidskraft
- 33 Lønn
- 34 Personlig inntekt og formue
- 35 Personlig forbruk
- 36 Boliger og boforhold
- 39 Andre sosioøkonomiske emner

4 NÆRINGSØKONOMISKE EMNER

- 40 Generelle næringsøkonomiske emner
- 41 Jordbruk, skogbruk, jakt, fiske og fangst
- 42 Oljeutvinning, bergverksdrift, industri og kraftforsyning
- 43 Bygge- og anleggsvirksomhet
- 44 Utenrikshandel
- 45 Varehandel
- 46 Samferdsel og reiseliv
- 47 Tjenesteyting
- 49 Andre næringsøkonomiske emner

5 SAMFUNNSØKONOMISKE EMNER

- 50 Nasjonalregnskap og andre generelle samfunnsøkonomiske emner
- 51 Offentlig forvaltning
- 52 Finansinstitusjoner, penger og kreditt
- 53 Konjunkturer
- 59 Andre samfunnsøkonomiske emner

6 SAMFUNNSORGANISATORISKE EMNER

- 60 Generelle samfunnsorganisatoriske emner
- 61 Administrative emner
- 62 Politiske emner
- 69 Andre samfunnsorganisatoriske emner

STANDARDTEGN

Tall kan ikke forekomme	.	Mindre enn 0,5 av den brukte enheten	0
Oppgave mangler	..	Foreløpige tall	*
Oppgave mangler foreløpig	...	Brudd i den loddrette serien	—
Tall kan ikke offentliggjøres	:	Brudd i den vannrette serien	
Null	-		