

# Statistisk ukehefte



STATISTISK SENTRALBYRÅ

Oslo: Postboks 8131 Dep  
0033 Oslo 1  
Tlf. (02) \*86 45 00

Kongsvinger:  
Postuttak  
2201 Kongsvinger  
Tlf. (066) \*85 000

23/90

6. juni 1990

## INNHOOLD

Emne	Side
33 Lønnsindeks for arbeidere i industrien, 1. kvartal 1990 .....	1
33 Lønnsstatistikk for tilsatte i skoleverket, 1. oktober 1989 .....	2
42 Elektrisk kraft, produksjon og forbruk, april 1990 .....	4
42 Produksjonsindeks for oljeutvinning, bergverks- drift, industri og kraftforsyning, april 1990 .	7
43 Byggevirksomheten, april 1990 .....	11
44 Utenrikshandelen med varer, januar-april 1990 .	16
46 Hurtigruta Bergen-Kirkenes. Trafikkstatistikk, 1. kvartal 1990 .....	20
51 Inntekts- og formuesundersøkelsen. Selvan- givelsesregnskap, 1988 .....	23
51 Skatteregnskap. Innbetalt og fordelt skatt, januar-april 1990 .....	40
52 Livsforsikringsselskaper. Kvartalsstatistikk, 31. mars 1990 .....	42
Publikasjoner utsendt i april 1990 .....	44
Publikasjoner under utsending i mai 1990 .....	45
Statistikk som ventes publisert i kommende uke	46

(SU nr. 23, 1990)

**LØNNSINDEKS FOR ARBEIDERE I INDUSTRIEN 1. KVARTAL 1990**  
(forrige melding ble offentliggjort i SU nr. 10, 1990)

Statistisk sentralbyrås foreløpige indekstall for gjennomsnittlig timefortjeneste for alle voksne arbeidere i industrien var 244,1 i 1. kvartal 1990. For voksne menn var indeksen 242,0 og for voksne kvinner 258,9 (1979=100). Fra 1. kvartal 1989 til 1. kvartal 1990 gikk indeksen opp med 5,1 prosent for alle voksne arbeidere, for voksne menn med 4,9 prosent og for voksne kvinner med 6,2 prosent.

Beregningene omfatter et utvalg av medlemsbedrifter i Næringslivets Hovedorganisasjon og bygger på oppgaver over den gjennomsnittlige

timefortjenesten, eksklusive betaling for bevegelige helge- og høytidsdager. De foreløpige indekstallene vil bli korrigert når den kvartalsvise lønnsstatistikken fra Næringslivets Hovedorganisasjon foreligger.

Tabellen nedenfor viser indekstallene for gjennomsnittlig timefortjeneste etter Næringslivets Hovedorganisasjons kvartalsstatistikk for 1989 og SSBs foreløpige indekstall for 1. kvartal 1990.

Indeks for gjennomsnittlig timefortjeneste, eksklusive betaling for bevegelige helge- og høytidsdager (1979=100)

	Voksne arbeidere i alt	Voksne menn	Voksne kvinner
<b>1989</b>			
1. kvartal .....	232,2	230,8	243,7
2. kvartal .....	244,0	242,9	255,1
3. kvartal .....	241,9	240,1	256,0
4. kvartal .....	243,5	241,4	259,4
<b>1990</b>			
1. kvartal .....	*244,1	*242,0	*258,9

(SU nr. 23, 1990)

## LØNNSSTATISTIKK FOR TILSATTE I SKOLEVERKET 1. OKTOBER 1989

(Forrige melding ble offentliggjort i SU nr. 21, 1989)

Den gjennomsnittlige månedsførtjenesten for tilsatte i undervisningsstillinger var pr. 1. oktober 1989 16 606. Dette var en stigning i førtjenesten fra 1. oktober 1988 på 5,1 prosent.

For menn var månedsførtjenesten i oktober 1989 kr 17 381 og for kvinner kr 15 629. Fra oktober 1988 til oktober 1989 steg månedsførtjenesten for menn med 4,9 prosent og for kvinner med 5,6 prosent.

Månedsførtjenesten omfatter brutto regulativlønn pr. 1. oktober 1989 og faste og variable tillegg samt tillegg for fast leste overtimer utbetalt i oktober måned 1989. Godtgjørelse for tilfeldige vikartimer er med i månedsførtjenesten fra 1989. For å få sammenliknbare tall med 1988 er godtgjørelsen ikke tatt med i denne meldingen. Denne godtgjørelsen utgjorde kr 301 pr. måned for menn og kr 153 for kvinner.

Til undersøkelsen pr. 1. oktober 1989 er høgskolene under Kultur- og vitenskapsdepartemen-

tet tatt ut av lønnsstatistikken for tilsatte i skoleverket. Høgskolene er tatt med i lønnsstatistikken for statens embets- og tjenestemenn.

Månedsførtjenesten er påvirket av tallet på undervisningstimer i uken, skoleslag, stilling, tallet på tjenesteår, utdanning og alder.

Statistikken omfatter i alt 56 588 heltidstilsatte tjenestemenn knyttet til undervisning (skole-sjefer, skoleinspektører, skoleledere og lærerpersonale) som pr. 1. oktober 1989 ble lønnet i samsvar med avtaler inngått av staten og tjenestemannsorganisasjonene.

Undersøkelsen omfatter også 25 318 tilsatte på deltid (reduert lesetid). Opplysninger for disse er bearbeidd særskilt og er ikke tatt med i gjennomsnittstallene.

Statistikken er kommet i stand gjennom et samarbeid mellom Arbeids- og administrasjonsdepartementet og Statistisk sentralbyrå.

## Gjennomsnittlig månedsfortjeneste for heltidstilsatte i undervisningsstillinger i 1988 og 1989 i enkelte skoleslag

Kjønn Skoleslag	Tilsatte med i tellingen		Månedsfortjeneste		Stigning 1988-1989
	1988 <sup>1</sup>	1989	1988 <sup>1</sup>	1989 <sup>2</sup>	
			Kroner		Prosent
MENN OG KVINNER .....	55 782	56 588	15 805	16 606	5,1
Grunnskoler, barnetrinnet (medregnet 1-7 skoler) .....	15 734	15 883	14 830	15 532	4,7
Grunnskoler, kombinerte barne- og ungdomsskoler .....	8 417	8 363	15 004	15 700	4,6
Grunnskoler, ungdomstrinnet .....	10 798	10 529	15 555	16 250	4,5
Skoler for spesialundervisning .....	2 586	2 572	14 903	15 617	4,8
Videregående skoler .....	16 274	17 290	17 377	18 319	5,4
Folkehøgskoler .....	606	619	15 152	16 084	6,2
MENN .....	31 505	31 590	16 575	17 381	4,9
Grunnskoler, barnetrinnet (medregnet 1-7 skoler) .....	6 388	6 274	15 515	16 173	4,2
Grunnskoler, kombinerte barne- og ungdomsskoler .....	4 352	4 255	15 701	16 312	3,9
Grunnskoler, ungdomstrinnet .....	6 592	6 382	15 976	16 647	4,2
Skoler for spesialundervisning .....	889	860	15 607	16 306	4,5
Videregående skoler .....	11 669	12 249	17 835	18 787	5,3
Folkehøgskoler .....	404	403	15 680	16 599	5,9
KVINNER .....	24 277	24 998	14 806	15 629	5,6
Grunnskoler, barnetrinnet (medregnet 1-7 skoler) .....	9 346	9 609	14 361	15 114	5,2
Grunnskoler, kombinerte barne- og ungdomsskoler .....	4 065	4 108	14 259	15 065	5,7
Grunnskoler, ungdomstrinnet .....	4 206	4 147	14 896	15 638	5,0
Skoler for spesialundervisning .....	1 697	1 712	14 534	15 271	5,1
Videregående skoler .....	4 605	5 041	16 215	17 179	5,9
Folkehøgskoler .....	202	216	14 096	15 124	7,3

<sup>1</sup> Ikke medregnet høgskolene. <sup>2</sup> Ikke medregnet godtgjørelse for tilfeldige vikartimer.

(SU nr. 23, 1990)

**ELEKTRISK KRAFT, PRODUKSJON OG FORBRUK I APRIL 1990**

Elektrisitetsproduksjonen i april 1990 var på 10 198 GWh, ifølge foreløpige oppgaver fra Statistisk sentralbyrå. Dette er en nedgang på 1,1 prosent sammenliknet med april 1989. Bruttoforbruket innenlands gikk for samme periode ned med 0,6 prosent.

Kraftutvekslingen med utlandet viste for april 1990 et eksportoverskudd på 1 412 GWh, mot 1 473 GWh i april 1989.

Bruttoforbruket innenlands i de fire første månedene i år økte med 2,6 prosent fra samme periode i fjor. Sammenholder en de to siste tolv månedersperiodene, var det en økning på 2,3 prosent. I bruttoforbruket er medregnet tilfeldig kraft til elektrokjeler. Tallene er ikke temperatorkorrigererte.

Forbruket i kraftintensiv industri viste en nedgang på 0,8 prosent i april 1990 sammenliknet med april 1989. I siste tolv månedersperiode gikk forbruket i kraftintensiv industri opp med 1,3 prosent fra samme periode ett år tidligere.

Statistikken utarbeides i samarbeid med Samkjøringen av kraftverkene i Norge.

Produksjon, import, eksport og forbruk av elektrisk kraft. GWh. Foreløpige tall

	Tolvmånedersperioder			Januar-april			April	
	Mai 1988 t.o.m. apr. 1989	Mai 1989 t.o.m. apr. 1990	Endring i prosent	1989	1990	Endring i prosent	1989	1990
Østfold .....	4 754	4 193	-12	1 300	1 438	11	387	368
Akershus .....	958	826	-14	263	289	10	78	82
Oslo .....	80	73	-10	27	28	3	6	7
Hedmark .....	2 346	2 196	-6	727	786	8	85	176
Oppland .....	5 390	5 223	-3	1 558	2 007	29	222	367
Buskerud .....	9 908	9 762	-1	3 057	3 469	13	702	651
Vestfold .....	16	8	-50	5	6	11	2	1
Telemark .....	12 517	11 904	-5	4 016	4 823	20	947	1 140
Aust-Agder .....	4 281	4 962	16	1 485	1 943	31	405	354
Vest-Agder .....	9 509	9 855	4	3 949	3 912	-1	1 096	1 007
Rogaland .....	9 322	11 277	21	4 733	4 150	-12	1 216	991
Hordaland .....	13 298	14 358	8	5 306	4 806	-9	1 364	1 049
Sogn og Fjordane .....	11 397	12 650	11	4 283	4 527	6	1 016	1 235
Møre og Romsdal .....	6 014	6 404	6	2 331	2 277	-2	536	594
Sør-Trøndelag .....	4 395	4 597	5	1 818	1 614	-11	396	385
Nord-Trøndelag .....	2 405	3 166	32	1 152	1 112	-3	286	256
Nordland .....	11 939	14 909	25	4 855	4 958	2	1 274	1 209
Troms .....	2 135	2 510	18	1 025	1 081	5	214	242
Finnmark .....	1 451	1 506	4	414	402	-3	79	80
Svalbard .....	47	48	2	19	18	-4	4	4
Total produksjon .....	112 163	120 424	7,4	42 322	43 647	3,1	10 315	10 198
Vannkraft .....	111 684	119 926	7,4	42 157	43 488	3,2	10 276	10 157
Varmekraft .....	479	498	3,8	165	159	-3,6	39	41
+ Import .....	1 224	285	-76,7	95	112	18,3	11	19
- Eksport .....	10 569	15 501	46,7	4 362	4 704	7,8	1 484	1 431
= Brutto forbruk innenlands .....	102 817	105 208	2,3	38 055	39 056	2,6	8 842	8 786
Forbruk 1) i kraftintensiv industri 2) ....	29 803	30 190	1,3	10 088	9 985	-1,0	2 523	2 502
Prod. av kjemiske råvarer .....	4 514	4 756	5,3	1 578	1 619	2,6	374	410
Prod. av jern, stål og ferrolegeringer .....	8 530	8 588	0,7	2 942	2 845	-3,3	749	701
Prod. av aluminium og andre metaller .....	16 758	16 846	0,5	5 568	5 521	-0,8	1 400	1 390

1) Målt hos mottakeren.

2) Unntatt tilfeldig kraft til elektrokjeler.

Figur 1. Produksjon, bruttoforbruk, forbruk i kraftintensiv industri. Tolvmånedersperioder

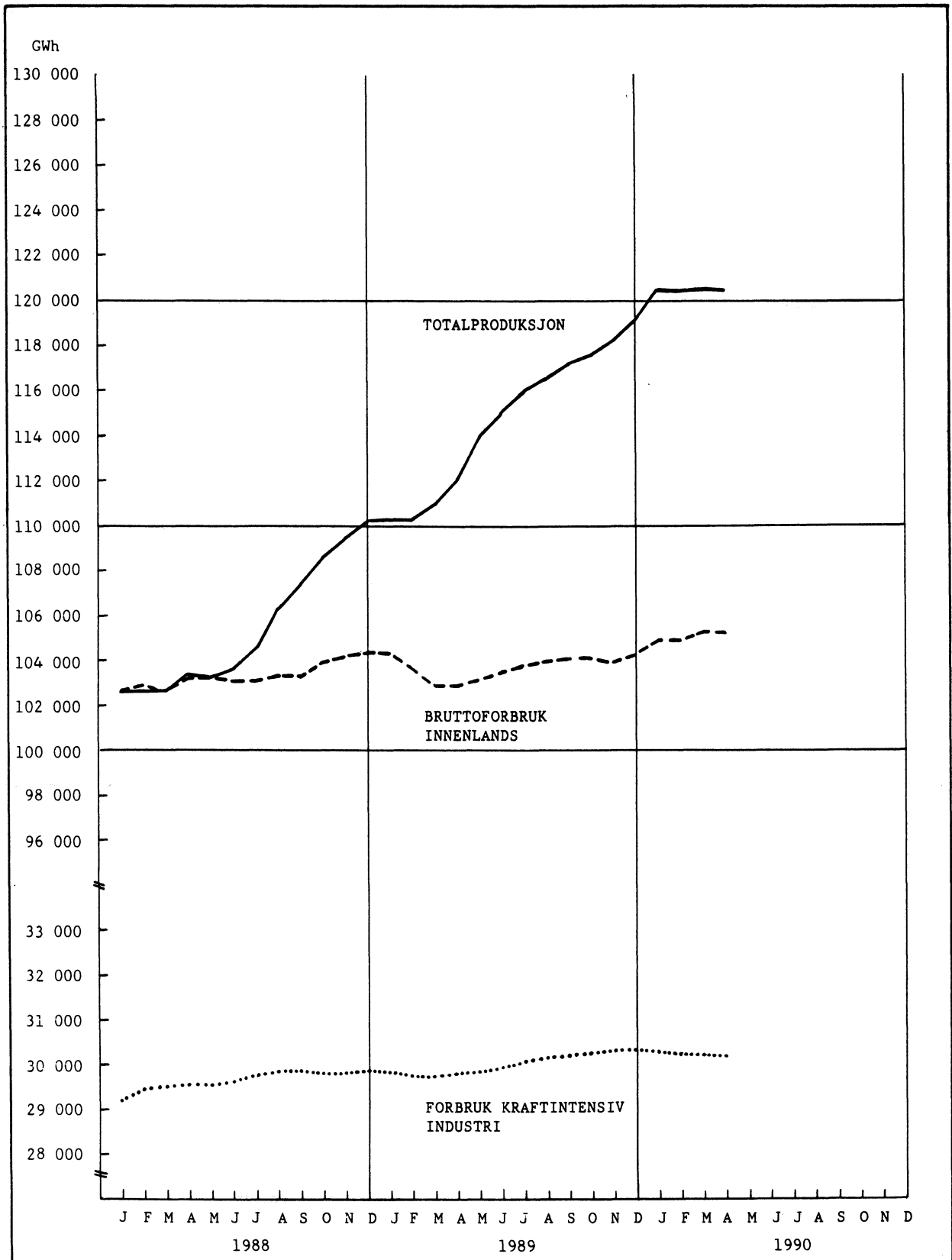

Figur 2. Produksjon, bruttoforbruk, forbruk i kraftintensiv industri. Måned

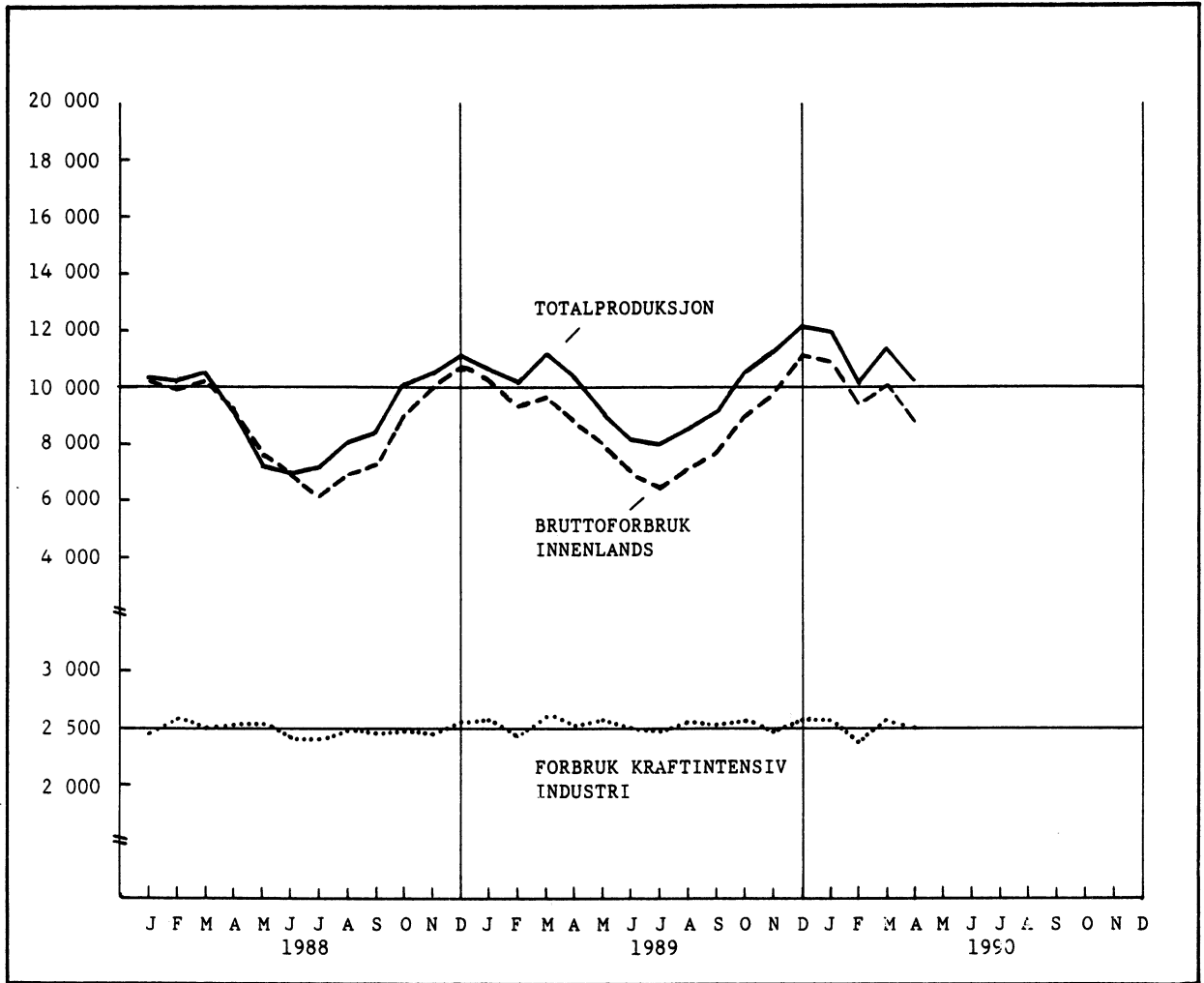

(SU nr. 23, 1990)

**PRODUKSJONSINDEKS FOR OLJEUTVINNING, BERGVERKSDRIFT, INDUSTRI OG KRAFTFORSYNING I APRIL 1990**

Statistisk sentralbyrås volumindeks (bruttoprodukt) for produksjonen i industri i april viste 11,3 prosent nedgang fra samme måned året før. Ved vurdering av tallene må en ta hensyn til at påsken falt i april i år og i mars i fjor. I gjennomsnitt for mars - april viste indeksen en stigning på 0,9 prosent fra samme periode ett år tidligere.

Indeksen for utvinning av råolje og naturgass gikk ned med 2,2 prosent fra april 1989.

For kraftforsyning var det en nedgang på 1,3 prosent fra samme måned året før.

Totalindeksen i april viste en nedgang på 5,0 prosent fra april 1989. I gjennomsnitt for mars - april viste totalindeksen en stigning på 1,3 prosent fra samme periode ett år tidligere.

Sesongjustert totalindeks gikk i perioden januar - april opp med 1,0 prosent fra foregående tremånedersperiode. Indeksen for industrien gikk ned med 0,2 prosent. Produksjonen i utekonkurrerende næringer gikk opp med 0,4 prosent, mens den i hjemmekonkurrerende næringer gikk ned med 0,7 prosent. I skjermede næringer gikk produksjonen opp med 2,3 prosent.

Sesongjusterte tall for produksjonen av varer til eksport viste i perioden januar - april ingen endring fra foregående tremånedersperiode. Varer til vareinnsats medregnet lagerendringer gikk ned med 0,3 prosent og varer til konsum gikk ned med 0,3 prosent i samme tidsrom.

I de sesongjusterte beregningene er olje- og gassutvinning og en del industrigrupper med store tilfeldige variasjoner bare med i totalindeksen, men er ellers holdt utenfor.

Produksjonsindeks 1980 = 100

	Jan.-april		Endr. i pst.	Febr.-april		Endr. i pst.	April		Endr. i pst.
	1989	1990		1989	1990		1989	1990	
Oljeutvinning, berg- verksdrift, industri og kraftforsyning.....	166	174	4.4	167	174	3.7	174	166	-5.0
Industri.....	111	112	0.7	111	112	1.1	115	102	-11.3



Tabell 1. Produksjonsindeks. Sesongjustert

	Indeks. 1980 = 100			Endringsprosent i forhold til foregående tremåneders periode			
	3 mnd. gjennomsnitt			Des.89- feb.90	Jan.- mars	Feb.- april	
	April	Aug.- okt.	Nov.- jan.				Feb.- april
Oljeutvinning, bergverksdrift, industri og kraftforsyning .....	166	168	167	168	-1.2	-0.1	1.0
Bergverksdrift (1) .....	118	126	117	122	-3.5	3.3	3.7
Industri (2) .....	110	108	108	107	-0.0	-1.7	-0.2
Kraftforsyning .....	145	139	135	135	-5.6	-5.6	0.2
Etter konkurransetype (1)(2)							
Skjermet industri .....	97	95	94	96	1.8	0.8	2.3
Utekonkurrerende industri og bergverksdrift .....	148	148	148	149	0.3	1.3	0.4
Hjemmekonkurrerende industri .....	100	98	98	97	-1.1	-3.9	-0.7
Bruttoproduksjon etter anvendelse (1)(2)							
Eksport .....	129	128	128	128	-0.6	-0.5	-0.0
Konsum .....	112	109	109	108	-0.2	-2.1	-0.3
Investering .....	173	162	163	167	1.9	-0.6	2.2
Vareinnsats i bygg og anlegg .....	102	101	100	100	-0.4	-2.3	-0.6
Vareinnsats ellers (medregnet lagerendringer) .....	102	101	100	99	-1.4	-2.2	-0.2

(1) Utvinning av råolje og naturgass er holdt utenfor. (2) Produksjon av fiskevarer, produksjon av fiskehermetikk, produksjon av fiskeoljer og fiskemjøl, raffinering av jordolje og produksjon av jordolje- og kullprodukter er holdt utenfor.

Tabell 2. Produksjonsindeks. 1980 = 100. Hovedtall

	Jan.- april		Endring i pst.	Feb.- april		Endring i pst.	April	
	-----			-----			-----	
	1989	1990	1989	1990	1989	1990		
Oljeutvinning, bergverksdrift, industri og kraftforsyning .....	166	174	4.4	167	174	3.7	174	166
Oljeutvinning og bergverksdrift .....	230	244	6.4	231	244	5.6	244	238
Industri .....	111	112	0.7	111	112	1.1	115	102
Kraftforsyning .....	146	151	3.1	148	148	0.1	143	141
Etter konkurransetype								
Skjermet industri .....	96	93	-2.8	96	95	-1.4	100	87
Utekonkurrerende industri og bergverksdrift .....	152	163	7.4	153	163	6.5	152	160
Hjemmekonkurrerende industri .....	101	99	-1.9	101	100	-1.2	107	87
Bruttoproduksjon etter anvendelse								
Eksport .....	166	175	5.8	167	175	5.0	174	169
Konsum .....	108	113	4.6	109	114	4.3	115	110
Investering .....	191	187	-2.3	189	188	-0.8	194	172
Vareinnsats i bygg og anlegg .....	107	107	0.3	107	107	0.4	115	96
Vareinnsats ellers (medregnet lagerendringer) .....	117	123	5.8	117	124	5.4	121	118

Tabell 3. Produksjonsindeks (bruttoprodukt). 1980 = 100

Næring, næringsområde, næringshovedgruppe	Jan.-april		Feb.-april		April	
	1989	1990	1989	1990	1989	1990
2,3,41 OLJEUTVINNING, BERGVERKSDRIFT, INDUSTRI OG KRAFTFORSYNING .....	166	174	167	174	174	166
2 OLJEUTVINNING OG BERGVERKSDRIFT .....	230	244	231	244	244	238
21 Bryting av kull .....	272	321	282	343	289	264
22 Utvinning av råolje og naturgass .....	233	248	235	248	247	241
23 Bryting og utvinning av malm .....	91	87	90	85	85	66
29 Bergverksdrift ellers .....	118	119	120	121	143	122
3 INDUSTRI .....	111	112	111	112	115	102
31 Produksjon av næringsmidler, drikkevarer og tobakksvarer .....	80	76	81	79	85	71
311-312 Produksjon av næringsmidler .....	58	52	57	53	59	35
313 Produksjon av drikkevarer .....	89	92	94	98	97	110
314 Produksjon av tobakksvarer .....	116	110	115	110	126	90
32 Produksjon av tekstilvarer, bekledningsvarer, lær og lærvarer .....	58	58	58	58	65	49
321 Produksjon av tekstilvarer .....	60	62	61	62	68	51
322 Produksjon av klær, unntatt skotøy .....	53	49	53	50	60	44
323 Produksjon av lær, lær- og skinnvarer .....	94	97	95	97	102	85
324 Produksjon av skotøy .....	37	30	37	29	40	25
33 Produksjon av trevarer .....	84	81	84	82	90	67
331 Produksjon av trevarer, unntatt møbler og innredninger .....	88	86	87	86	93	72
332 Produksjon av møbler og innredninger av tre .....	74	68	75	69	80	55
34 Treforedling, grafisk produksjon og forlagsvirksomhet .....	125	124	125	124	130	114
341 Treforedling .....	140	140	142	140	148	123
342 Grafisk produksjon og forlagsvirksomhet .....	117	115	117	116	120	109
35 Produksjon av kjemiske produkter, mineralolje-, kull-, gummi- og plastprodukter .....	152	174	150	173	147	165
351 Produksjon av kjemiske råvarer .....	177	197	175	196	143	196
352 Produksjon av kjemisk-tekniske produkter .....	138	134	137	130	152	105
353-354 Raffinering av jordolje og produksjon av jordolje- og kullprodukter .....	158	270	159	265	179	282
355 Produksjon og reparasjon av gummiprodukter .....	124	109	123	107	129	87
356 Produksjon av plastvarer .....	121	122	118	122	129	108
36 Produksjon av mineralske produkter .....	89	85	89	86	94	76
361-362 Produksjon av keramiske produkter, glass og glassvarer .....	89	90	91	91	89	80
369 Produksjon av mineralske produkter ellers .....	89	83	89	84	95	76
37 Produksjon av metaller .....	150	146	152	146	154	145
371 Produksjon av jern, stål og ferrolegeringer .....	152	143	156	144	156	143
372 Produksjon av ikke-jernholdige metaller .....	149	148	150	147	153	146
38 Produksjon av verkstedprodukter .....	110	109	109	109	115	97
381 Produksjon av metallvarer .....	95	93	94	93	98	80
382 Produksjon av maskiner .....	134	132	133	133	137	118
383 Produksjon av elektriske apparater og materiell .....	147	145	145	143	156	126
384 Produksjon av transportmidler .....	73	74	73	75	78	67
385 Produksjon av tekniske og vitenskapelige instrumenter, fotoartikler og optiske artikler .....	148	152	153	160	170	151
39 Industriproduksjon ellers .....	104	104	105	107	114	87
41 KRAFTFORSYNING .....	146	151	148	148	143	141

PRODUKSJONSINDEKS. 1980 = 100

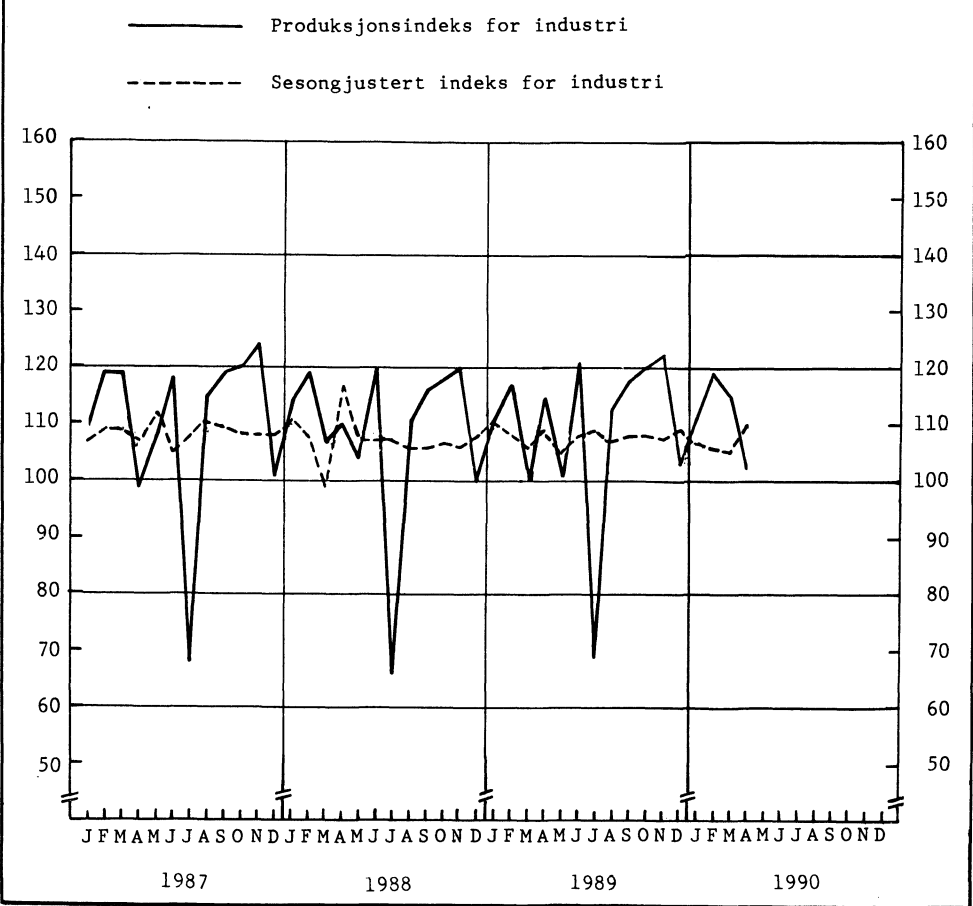
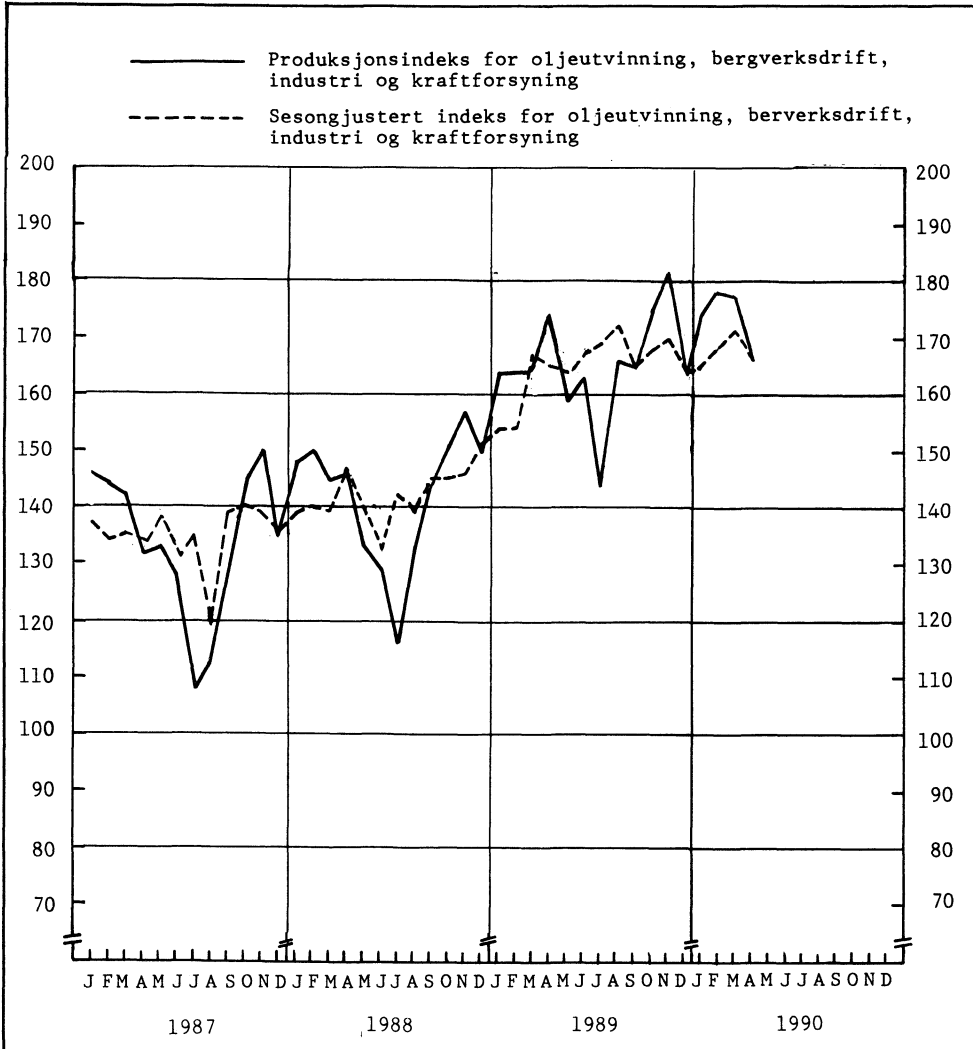

(SU nr. 23, 1990)

**BYGGEVIRKSOMHETEN I APRIL 1990**

(Forrige melding ble offentliggjort i SU nr. 18, 1990)

**BRUKSAREAL I ALT**

I årets fire første måneder ble det satt i gang arbeid med 1,5 mill. m<sup>2</sup> bruksareal, viser Statistisk sentralbyrås månedlige byggearealstatistikk. Dette er 16,6 prosent mindre enn i samme periode i 1989. Det ble fullført 2,1 mill. m<sup>2</sup> bruksareal, som er 24,0 prosent mindre enn i 1989.

**BOLIGER**

Det er hittil i år igangsatt 6 311 boliger (leiligheter og hybler) mot 6 515 i fjor, en nedgang på 3,1 prosent. Det ble igangsatt 1 339 boliger i april 1990. Dette er 18,0 prosent færre enn i april 1989.

Ved utgangen av april 1990 var det 25 682 boliger under arbeid, en nedgang på 6,9 prosent fra utgangen av april 1989.

Tallet på fullførte boliger hittil i 1990 er 8 741 mot 8 781 i 1989, en nedgang på 0,5 prosent. I april 1990 ble det fullført 1 745 boliger, som er 18,2 prosent færre enn i april 1989.

**ANDRE BYGG**

For andre bygg (unntatt bygg for jordbruk, skogbruk og fiske) ble det i årets fire første måneder satt i gang arbeid med 644 600 m<sup>2</sup> bruksareal, en nedgang på 20,8 prosent fra 1989. Det ble igangsatt 103 200 m<sup>2</sup> bruksareal i april 1990. Dette er 29,2 prosent mindre enn i april 1989.

Ved utgangen av april 1990 var det 4,0 mill. m<sup>2</sup>

bruksareal under arbeid i andre bygg, en nedgang på 11,7 prosent fra utgangen av april 1989.

I perioden januar-april 1990 ble det fullført 905 900 m<sup>2</sup> bruksareal i andre bygg, en nedgang på 32,9 prosent fra 1989. I april 1990 ble det fullført 152 900 m<sup>2</sup> bruksareal, som er 40,9 prosent mindre enn i april 1989.

**USIKKERHET VED STATISTIKKEN**

Undersøkelser utført i 1988 viste at boliger og næringsbygg ble registrert igangsatt gjennomsnittlig 1 1/2 til 2 måneder for sent. Nyere undersøkelser i 1989 tyder på at forsinkelsen er blitt noe redusert. Statens kartverk og SSB arbeider for å bedre registreringsrutinene i kommunene, slik at forsinkelsen skal bli så liten som mulig. Forsinkelsene får konsekvenser for byggearealstatistikken. Når byggevirksomheten stiger eller synker jevnt vil månedstallene gi et noe for høyt eller lavt volum for den aktuelle måned, men tilnærmet korrekt størrelse på økningen eller nedgangen i byggevirksomheten. Skjer det derimot større svingninger i markedet vil månedstallene gi et noe forsinket signal om dette.

**SESONGKORRIGERTE TALL**

Figurene med sesongkorrigerte tall er tatt vekk i dette Ukeheftet. SSB utarbeider en ny metode for å beregne sesongkorrigerte tall og kommer til å presentere figurer etter ny metode i et senere Ukehefte.

Tabell 1. Byggevirksomheten i april. Bygg. 30 m<sup>2</sup> og over

			Bygg satt i gang		Bygg i arbeid	Bygg fullført	
			April	Januar-april	Pr. 30. april	April	Januar-april
BOLIGER	Antall	1989	1 632	6 515	27 574	2 132	8 781
	"	1990	1 339	6 311	25 682	1 745	8 741
Bruksareal til boliger	1000 m <sup>2</sup>	1989	262.3	954.0	4 691.9	348.5	1 478.6
	"	1990	201.6	829.3	4 052.3	253.2	1 242.9
ANDRE BYGG							
Bruksareal til annet enn bolig <sup>1</sup>	"	1989	145.7	813.5	4 535.1	258.9	1 350.1
	"	1990	103.2	644.6	4 004.7	152.9	905.9
Bergverksdrift og industri	"	1989	31.8	141.1	783.5	61.0	244.3
	"	1990	14.0	129.1	690.1	26.9	114.3
Varehandel, bank, finans og forsikring	"	1989	31.7	120.0	956.5	46.5	291.1
	"	1990	16.6	140.8	855.8	21.9	128.1
Hotell- og restaurantvirksomhet	"	1989	2.2	64.7	146.7	2.9	22.9
	"	1990	2.9	19.2	103.3	5.7	85.2
Offentlig administrasjon	"	1989	21.1	59.8	315.6	17.3	77.8
	"	1990	4.3	25.6	265.8	4.7	52.3
Undervisning og forskning	"	1989	12.4	48.1	244.3	3.2	32.5
	"	1990	7.9	26.8	244.4	8.8	27.6
Helse- og veterinærvesen	"	1989	1.3	16.3	245.3	11.6	43.2
	"	1990	4.1	43.1	203.7	3.9	31.4
Annen virksomhet <sup>1</sup>	"	1989	45.2	363.6	1 843.3	116.5	638.3
	"	1990	53.4	260.1	1 641.5	80.9	467.0
BOLIGER OG ANDRE BYGG							
Bruksareal i alt <sup>1</sup>	"	1989	408.0	1 767.6	9 227.1	607.5	2 828.8
	"	1990	304.8	1 474.0	8 057.1	406.1	2 148.8

<sup>1</sup> Tallene omfatter ikke bygg for jordbruk, skogbruk og fiske.

Tabell 2. Bygg satt i gang januar-april. Bygg. 30m<sup>2</sup> og over. Fylke

	Tallet på boliger		Bruksareal til bolig		Bruksareal til annet enn bolig <sup>1</sup>		Bruksareal i alt <sup>1</sup>	
	1989	1990	1989	1990	1989	1990	1989	1990
	1 000 m <sup>2</sup>							
I ALT .....	6 515	6 311	954.0	829.3	813.5	644.6	1 767.6	1 474.0
Østfold .....	514	405	63.6	48.6	59.9	45.3	123.5	93.9
Akershus .....	643	712	106.3	96.1	83.1	35.9	189.4	132.0
Oslo .....	665	691	84.9	85.9	156.1	118.8	241.0	204.7
Hedmark .....	214	155	31.0	20.7	45.2	16.4	76.2	37.1
Oppland .....	164	203	20.7	25.4	31.9	24.0	52.6	49.4
Buskerud .....	528	378	78.6	51.3	38.8	23.3	117.4	74.6
Vestfold .....	489	301	61.4	38.5	26.3	26.1	87.8	64.5
Telemark .....	105	150	18.2	16.7	20.5	11.3	38.7	28.0
Aust-Agder .....	145	171	19.6	21.0	19.0	16.9	38.6	37.8
Vest-Agder .....	230	277	34.7	39.1	38.6	41.0	73.2	80.0
Rogaland .....	843	701	130.0	99.1	62.6	66.7	192.6	165.7
Hordaland .....	842	714	124.8	96.4	66.3	54.8	191.0	151.1
Sogn og Fjordane .....	178	231	26.9	34.9	22.7	13.5	49.6	48.3
Møre og Romsdal .....	212	198	38.1	30.8	33.3	27.2	71.3	58.0
Sør-Trøndelag .....	240	419	40.6	54.7	28.4	60.1	69.0	114.8
Nord-Trøndelag .....	149	266	25.7	31.6	22.5	17.2	48.2	48.8
Nordland .....	228	180	32.1	20.3	20.4	20.4	52.4	40.7
Troms .....	109	121	14.0	14.9	30.1	18.3	44.2	33.2
Finmark .....	17	38	2.9	3.4	7.8	7.8	10.7	11.2

<sup>1</sup> Tallene omfatter ikke bygg for jordbruk, skogbruk og fiske.

Tabell 3. Bygg i arbeid pr. 30. april. Bygg. 30 m<sup>2</sup> og over. Fylke

	Tallet på boliger		Bruksareal til bolig		Bruksareal til annet enn bolig <sup>1</sup>		Bruksareal i alt <sup>1</sup>	
	1989	1990	1989	1990	1989	1990	1989	1990
	1 000 m <sup>2</sup>							
I ALT .....	27 574	25 682	4 691.9	4 052.3	4 535.1	4 004.7	9 227.1	8 057.1
Østfold .....	1 585	1 480	247.4	222.1	176.0	191.7	423.4	413.8
Akershus .....	3 657	3 310	704.2	583.9	576.6	513.1	1 280.8	1 097.0
Oslo .....	2 371	2 679	332.5	314.9	485.1	369.8	817.7	684.7
Hedmark .....	906	749	168.1	131.2	242.6	157.1	410.6	288.4
Oppland .....	872	920	155.7	148.6	137.0	131.4	292.8	280.0
Buskerud .....	1 887	1 943	338.3	323.2	309.5	279.6	647.8	602.8
Vestfold .....	1 447	1 120	219.1	175.4	161.1	129.0	380.3	304.4
Telemark .....	913	871	165.6	146.8	118.8	151.3	284.4	298.1
Aust-Agder .....	636	660	102.3	97.1	83.2	103.7	185.5	200.8
Vest-Agder .....	1 107	1 120	177.6	165.2	201.5	158.1	379.1	323.4
Rogaland .....	2 570	2 237	449.9	358.9	422.1	341.8	872.0	700.7
Hordaland .....	2 871	2 600	501.4	424.4	407.6	418.0	909.0	842.5
Sogn og Fjordane .....	1 033	1 067	182.6	184.2	122.5	131.8	305.1	316.0
Møre og Romsdal .....	1 130	959	226.2	190.8	287.0	185.9	513.2	376.7
Sør-Trøndelag .....	1 459	1 231	249.4	199.1	205.4	186.9	454.8	386.0
Nord-Trøndelag .....	824	786	136.4	120.1	160.3	141.0	296.7	261.1
Nordland .....	1 262	1 036	182.9	146.1	188.8	181.6	371.7	327.7
Troms .....	757	700	115.9	92.5	200.0	193.4	315.9	285.9
Finnmark .....	287	214	36.3	27.7	50.1	39.4	86.3	67.1

<sup>1</sup> Tallene omfatter ikke bygg for jordbruk, skogbruk og fiske.

Tabell 4. Bygg fullført januar-april. Bygg. 30 m<sup>2</sup> og over. Fylke

	Tallet på boliger		Bruksareal til bolig		Bruksareal til annet enn bolig <sup>1</sup>		Bruksareal i alt <sup>1</sup>	
	1989	1990	1989	1990	1989	1990	1989	1990
	1 000 m <sup>2</sup>							
I ALT .....	8 781	8 741	1 478.6	1 242.9	1 350.1	905.9	2 828.8	2 148.8
Østfold .....	404	453	65.8	63.9	59.3	46.2	125.2	110.1
Akershus .....	893	958	164.4	148.4	160.3	69.9	324.7	218.3
Oslo .....	1 122	966	155.0	111.3	264.6	172.1	419.6	283.4
Hedmark .....	308	283	56.2	45.3	46.2	40.9	102.4	86.2
Oppland .....	297	297	47.7	52.0	34.7	44.4	82.4	96.4
Buskerud .....	509	451	87.6	67.4	57.9	51.3	145.5	118.6
Vestfold .....	469	578	74.1	72.3	87.5	35.6	161.7	107.9
Telemark .....	267	205	44.0	33.7	34.9	19.4	78.9	53.1
Aust-Agder .....	193	192	33.8	25.7	28.9	22.6	62.8	48.2
Vest-Agder .....	229	300	44.8	44.1	30.2	37.2	75.0	81.3
Rogaland .....	938	774	167.8	122.4	147.7	72.6	315.5	195.0
Hordaland .....	1 070	946	181.1	129.1	86.2	72.4	267.3	201.5
Sogn og Fjordane .....	160	155	30.0	27.1	31.8	15.4	61.8	42.5
Møre og Romsdal .....	465	401	83.0	63.1	68.5	46.6	151.5	109.7
Sør-Trøndelag .....	422	605	77.9	80.2	99.0	40.7	176.9	120.9
Nord-Trøndelag .....	213	294	39.5	45.2	17.3	29.0	56.9	74.2
Nordland .....	374	393	56.0	50.3	53.7	49.6	109.8	99.9
Troms .....	301	388	49.5	48.4	24.4	19.9	73.9	68.4
Finnmark .....	147	102	20.2	13.2	16.8	20.0	37.0	33.2

<sup>1</sup> Tallene omfatter ikke bygg for jordbruk, skogbruk og fiske.

Tabell 5. Byggevirksomheten i april. Bygg. 60 m<sup>2</sup> og over

			Bygg satt i gang		Bygg i arbeid	Bygg fullført	
			April	Januar-april	Pr. 30. april	April	Januar-april
BOLIGER	Antall	1989	1 632	6 515	27 574	2 132	8 781
	"	1990	1 339	6 311	25 682	1 745	8 741
Bruksareal til boliger	1000 m <sup>2</sup>	1989	257.4	936.4	4 570.5	342.3	1 448.1
	"	1990	197.6	813.4	3 938.4	247.9	1 216.9
ANDRE BYGG							
Bruksareal til annet enn bolig <sup>1</sup>	"	1989	128.6	748.5	4 186.4	238.7	1 251.0
	"	1990	88.1	581.0	3 641.6	134.2	804.0
Bergverksdrift og industri	"	1989	31.6	140.1	780.4	60.8	243.3
	"	1990	13.9	128.4	687.5	26.6	113.3
Varehandel, bank, finans og forsikring	"	1989	31.5	118.7	953.1	46.1	289.8
	"	1990	16.4	139.8	852.3	21.7	126.9
Hotell- og restaurantvirksomhet	"	1989	1.7	64.0	143.9	2.9	22.0
	"	1990	2.8	18.7	100.9	5.5	84.7
Offentlig administrasjon	"	1989	21.0	59.4	313.4	17.2	77.3
	"	1990	4.2	25.2	263.6	4.7	51.8
Undervisning og forskning	"	1989	12.4	48.0	243.8	3.1	32.2
	"	1990	7.9	26.5	243.7	8.7	27.0
Helse- og veterinærvesen	"	1989	1.3	16.2	244.5	11.6	43.0
	"	1990	4.1	43.1	202.8	3.8	31.2
Annen virksomhet <sup>1</sup>	"	1989	29.1	302.1	1 507.3	96.9	543.3
	"	1990	38.8	199.2	1 290.7	63.0	369.0
BOLIGER OG ANDRE BYGG							
Bruksareal i alt <sup>1</sup>	"	1989	386.0	1 684.9	8 756.9	581.0	2 699.1
	"	1990	285.7	1 394.4	7 580.0	382.1	2 020.8

<sup>1</sup> Tallene omfatter ikke bygg for jordbruk, skogbruk og fiske.

Tabell 6. Bygg satt i gang januar-april. Bygg. 60 m<sup>2</sup> og over. Fylke

	Tallet på boliger		Bruksareal til bolig		Bruksareal til annet enn bolig <sup>1</sup>		Bruksareal i alt <sup>1</sup>	
	1989	1990	1989	1990	1989	1990	1989	1990
	1 000 m <sup>2</sup>							
I ALT .....	6 515	6 311	936.4	813.4	748.5	581.0	1 684.9	1 394.4
Østfold .....	514	405	62.6	47.4	55.6	39.6	118.2	87.0
Akershus .....	643	712	104.7	95.2	76.8	29.1	181.5	124.3
Oslo .....	665	691	83.8	84.9	152.0	115.8	235.8	200.7
Hedmark .....	214	155	30.4	19.8	42.4	13.0	72.8	32.9
Oppland .....	164	203	20.4	24.6	29.6	21.4	49.9	46.0
Buskerud .....	528	378	77.5	50.8	33.8	21.2	111.4	72.0
Vestfold .....	489	301	60.3	37.2	23.2	22.3	83.5	59.5
Telemark .....	105	150	17.6	16.3	18.6	10.3	36.2	26.7
Aust-Agder .....	145	171	18.4	20.7	15.7	13.9	34.2	34.6
Vest-Agder .....	230	277	34.1	38.0	36.5	38.0	70.6	76.0
Rogaland .....	843	701	127.5	96.8	55.8	58.8	183.2	155.6
Hordaland .....	842	714	122.8	94.9	58.9	48.3	181.8	143.1
Sogn og Fjordane .....	178	231	26.5	34.6	20.7	12.6	47.2	47.1
Møre og Romsdal .....	212	198	37.1	29.8	29.1	24.7	66.2	54.5
Sør-Trøndelag .....	240	419	39.9	53.9	25.5	56.9	65.4	110.8
Nord-Trøndelag .....	149	266	25.1	31.2	19.9	14.3	45.1	45.5
Nordland .....	228	180	31.5	19.5	18.3	16.8	49.8	36.3
Troms .....	109	121	13.6	14.3	29.0	16.5	42.6	30.8
Finmark .....	17	38	2.6	3.3	7.1	7.6	9.7	10.9

<sup>1</sup> Tallene omfatter ikke bygg for jordbruk, skogbruk og fiske.

Tabell 7. Bygg i arbeid pr. 30. april. Bygg. 60 m<sup>2</sup> og over. Fylke

	Tallet på boliger		Bruksareal til bolig		Bruksareal til annet enn bolig <sup>1</sup>		Bruksareal i alt <sup>1</sup>	
	1989	1990	1989	1990	1989	1990	1989	1990
	1 000 m <sup>2</sup>							
I ALT .....	27 574	25 682	4 570.5	3 938.4	4 186.4	3 641.6	8 756.9	7 580.0
Østfold .....	1 585	1 480	241.2	217.2	160.2	174.1	401.5	391.2
Akershus .....	3 657	3 310	681.5	564.2	516.8	455.6	1 198.4	1 019.7
Oslo .....	2 371	2 679	326.3	309.9	481.6	366.5	808.0	676.3
Hedmark .....	906	749	161.0	125.9	222.8	142.7	383.8	268.5
Oppland .....	872	920	152.2	144.9	121.3	115.0	273.5	259.9
Buskerud .....	1 887	1 943	328.0	313.7	281.5	248.1	609.5	561.8
Vestfold .....	1 447	1 120	214.7	170.7	148.0	115.3	362.7	286.0
Telemark .....	913	871	160.1	140.1	101.5	132.5	261.6	272.5
Aust-Agder .....	636	660	100.4	96.2	77.6	97.2	177.9	193.3
Vest-Agder .....	1 107	1 120	173.9	161.3	192.5	147.8	366.4	309.1
Rogaland .....	2 570	2 237	441.4	350.6	396.3	314.0	837.7	664.6
Hordaland .....	2 871	2 600	490.8	413.5	373.4	381.9	864.2	795.4
Sogn og Fjordane .....	1 033	1 067	177.3	179.0	108.0	116.1	285.3	295.0
Møre og Romsdal .....	1 130	959	219.1	182.6	252.5	148.3	471.5	330.9
Sør-Trøndelag .....	1 459	1 231	245.3	194.8	191.0	171.9	436.3	366.7
Nord-Trøndelag .....	824	786	132.0	116.2	148.5	130.5	280.5	246.6
Nordland .....	1 262	1 036	177.4	141.4	172.0	162.0	349.4	303.4
Troms .....	757	700	112.8	89.5	193.2	184.6	306.0	274.2
Finmark .....	287	214	35.0	27.1	47.5	37.6	82.6	64.7

<sup>1</sup> Tallene omfatter ikke bygg for jordbruk, skogbruk og fiske.

Tabell 8. Bygg fullført januar-april. Bygg. 60 m<sup>2</sup> og over. Fylke

	Tallet på boliger		Bruksareal til bolig		Bruksareal til annet enn bolig <sup>1</sup>		Bruksareal i alt <sup>1</sup>	
	1989	1990	1989	1990	1989	1990	1989	1990
	1 000 m <sup>2</sup>							
I ALT .....	8 781	8 741	1 448.1	1 216.9	1 251.0	804.0	2 699.1	2 020.8
Østfold .....	404	453	64.8	62.3	54.7	40.0	119.4	102.4
Akershus .....	893	958	161.6	145.4	149.4	57.4	311.0	202.8
Oslo .....	1 122	966	153.2	109.4	259.7	168.0	412.9	277.4
Hedmark .....	308	283	54.6	43.4	40.5	33.6	95.1	77.0
Oppland .....	297	297	46.4	50.2	29.6	37.9	76.0	88.1
Buskerud .....	509	451	85.8	66.5	52.3	47.2	138.1	113.6
Vestfold .....	469	578	71.7	70.9	80.8	30.8	152.5	101.8
Telemark .....	267	205	43.3	32.9	31.3	14.8	74.5	47.7
Aust-Agder .....	193	192	32.5	24.9	24.1	19.1	56.6	44.0
Vest-Agder .....	229	300	43.7	43.0	27.5	33.9	71.2	76.9
Rogaland .....	938	774	165.1	120.0	139.4	65.2	304.5	185.2
Hordaland .....	1 070	946	178.7	127.5	78.5	64.3	257.2	191.8
Sogn og Fjordane .....	160	155	28.7	26.5	28.2	13.3	56.9	39.8
Møre og Romsdal .....	465	401	80.1	61.1	58.1	40.9	138.2	102.0
Sør-Trøndelag .....	422	605	76.6	79.6	94.7	36.2	171.3	115.7
Nord-Trøndelag .....	213	294	37.9	44.0	14.3	22.3	52.2	66.3
Nordland .....	374	393	55.0	48.9	50.6	44.5	105.6	93.4
Troms .....	301	388	48.7	47.4	21.5	16.5	70.3	63.9
Finmark .....	147	102	19.7	12.9	15.9	18.2	35.6	31.2

<sup>1</sup> Tallene omfatter ikke bygg for jordbruk, skogbruk og fiske.



(SU nr. 23, 1990)

## UTENRIKSHANDELEN MED VARER I JANUAR-APRIL 1990

Tabell 1. Innførselen av varer i april og januar-april 1989 og 1990. Mill.kr

Varegrupper (1)	April		Januar-april		Endring i prosent
	1989	1990	1989	1990	
0-9 I alt .....	13 992,4	14 421,9	50 609,1	55 922,5	+10,5
Av dette:					
Ex79 Skip, nybygde .....	152,1	-	679,3	91,1	-86,6
Ex79 Skip, eldre .....	957,9	2 628,6	4 850,4	6 315,9	+30,2
Ex79 Oljeplattform .....	-	-	-	-	-
Andre varer (tradisjonelle varer) .....	12 882,4	11 793,3	45 079,4	49 515,6	+9,8
0 Matvarer og levende dyr .....	753,7	585,6	2 665,8	2 582,9	-3,1
04 Korn og kornvarer .....	117,6	106,1	420,7	419,3	-0,3
05 Frukt og grønnsaker .....	223,0	183,8	799,4	842,7	+5,4
06 Sukker, sukkervarer og honning .....	51,3	49,5	195,2	219,1	+12,2
07 Kaffe, te, kakao, krydderier, og varer derav .....	162,5	65,6	523,3	373,6	-28,6
Andre matvarer og levende dyr .....	199,3	180,7	727,3	728,2	+0,1
1 Drikkevarer og tobakk .....	69,5	73,8	266,9	290,6	+8,9
2 Råvarer, ikke spiselige, unntatt brenselstoffer .....	1 241,5	1 092,7	4 354,4	4 618,9	+6,1
22 Oljefrø og oljeholdige frukter .....	59,1	47,9	241,6	187,7	-22,3
24 Tømmer, trelast og kork .....	183,7	157,3	558,4	587,8	+5,3
27 Rå gjødningsstoffer og rå mineraler .....	84,7	92,0	355,9	364,4	+2,4
28 Malmer og avfall av metall .....	788,0	681,8	2 563,7	2 909,2	+13,5
Andre råvarer .....	125,9	113,6	634,9	569,8	-10,3
3 Brenselstoffer, smøreoljer, elektrisk strøm m.v. ....	816,4	542,7	2 334,7	2 124,8	-9,0
32 Kull, koks og briketter .....	80,1	76,3	341,0	322,6	-5,4
33 Mineralolje og mineraloljeprodukter .....	711,9	422,2	1 810,6	1 584,3	-12,5
Andre brenselstoffer m.v. ....	24,3	44,2	183,1	217,9	+19,0
4 Dyre- og plantefett, -olje og voks .....	34,3	21,9	141,0	112,9	-19,9
5 Kjemiske produkter i.e.n. ....	1 218,8	1 130,7	4 297,2	4 585,1	+6,7
51 Organiske kjemiske produkter .....	261,0	135,0	720,6	578,4	-19,7
52 Uorganiske kjemiske produkter .....	131,8	146,3	483,8	501,7	+3,7
54 Medisinske og farmasøytiske produkter .....	157,6	193,7	641,1	728,4	+13,6
57 Plastråstoffer .....	171,7	135,3	613,8	615,6	+0,3
58 Plast, halvfabrikata .....	103,2	107,1	400,0	468,5	+17,1
Andre kjemiske produkter .....	393,6	413,3	1 437,8	1 692,5	+17,7
6 Bearb. varer grupp. vesentlig etter materiale .....	2 276,5	2 239,4	8 872,8	9 553,6	+7,7
64 Papir og papp og varer derav .....	313,5	331,0	1 287,2	1 431,1	+11,0
65 Tekstilgarn, tekstilstoffer og tekstilvarer ..	288,0	271,0	1 082,7	1 171,8	+8,2
66 Varer av ikke-metalliske mineraler .....	184,6	184,3	720,3	753,9	+4,7
67 Jern og stål .....	541,1	596,0	1 904,6	2 411,6	+26,6
68 Metaller, unntatt jern og stål .....	311,0	195,8	1 265,0	1 030,8	-18,5
69 Varer av metaller, i.e.n. ....	406,3	400,4	1 701,2	1 726,8	+1,5
Andre bearbeidde varer .....	232,0	261,0	909,8	1 027,6	+12,9
7 Maskiner og transportmidler .....	5 416,9	6 585,1	19 651,4	23 015,5	+17,1
71 Kraftmaskiner og -utstyr .....	279,6	224,5	855,5	870,6	+1,8
72 Maskiner for spesielle industrier .....	477,8	531,4	1 731,1	2 186,4	+26,3
74 Generelle industrimaskiner .....	591,3	626,3	2 237,2	2 615,5	+16,9
75 Kontormaskiner og automatisk databeh.utstyr ..	572,6	537,9	2 087,7	2 434,7	+16,6
76 Telekommunikasjonsapparater mv. ....	289,8	288,6	1 095,1	1 216,6	+11,1
77 Elektriske maskiner, apparater og deler, i.e.n. ....	638,3	611,4	2 398,1	2 643,9	+10,2
78 Kjøretøyer for veg .....	611,1	788,2	2 229,2	3 245,3	+45,6
79 Andre transportmidler .....	1 912,7	2 920,6	6 802,7	7 545,1	+10,9
Andre maskiner og apparater .....	43,8	56,2	214,8	257,4	+19,8
8 Forskjellige ferdige varer .....	2 159,4	2 143,4	7 996,3	8 998,6	+12,5
82 Møbler og deler .....	259,0	257,0	954,0	1 086,1	+13,8
84 Klær og tilbehør til klær .....	681,9	663,2	2 494,9	2 769,2	+11,0
85 Fottøy .....	149,1	140,0	533,5	583,9	+9,4
87 Vitensk. og tekn. instr. og app., i.e.n. ....	204,9	225,4	830,3	896,9	+8,0
88 Fotografiske og optiske artikler, i.e.n.,ur ..	130,2	118,9	438,9	461,4	+5,1
Andre ferdige varer .....	734,4	739,0	2 744,7	3 201,2	+16,6
9 Varer og transaksjoner, i.e.n. under SITC ...	5,4	6,8	28,6	39,7	+38,8

(1) Etter FN's standard for gruppering av varer i internasjonal handel (SITC-Rev. 3).  
Ex = del av hovedgruppen

Tabell 2. Utførselen av varer i april og januar-april 1989 og 1990. Mill.kr

Varegrupper (1)	April		Januar-april		Endring prosent
	1989	1990	1989	1990	
0-9 I alt .....	16 714,8	15 276,5	60 339,4	63 993,1	+6,1
Av dette:					
Ex79 Skip, nybygde .....	112,0	410,6	657,4	928,7	+41,3
Ex79 Skip, eldre .....	268,4	537,6	740,1	1 953,4	+163,9
Ex79 Oljeplattformer .....	-	-	475,3	316,3	-33,5
Ex33 Råolje .....	5 756,3	4 487,1	18 748,8	19 427,8	+3,6
Ex34 Naturgass .....	1 189,8	951,6	5 200,5	4 886,0	-6,0
Andre varer (tradisjonelle varer) .....	9 388,3	8 889,6	34 517,2	36 480,9	+5,7
0 Matvarer og levende dyr .....	1 002,6	1 002,6	3 696,7	3 916,6	+5,9
034) Fisk, fersk, kjølt, fryst, saltet, tørket					
035) eller røykt .....	743,3	755,9	2 746,9	2 940,2	+7,0
036) Fiskehermetikk o.a. tilberedt fisk .....	123,3	122,3	438,2	424,4	-3,1
037 Forstoffer for dyr, unntatt korn .....	41,5	35,6	166,7	131,8	-20,9
08 Andre matvarer og levende dyr .....	94,5	88,8	344,9	420,3	+21,9
1 Drikkevarer og tobakk .....	9,1	12,0	33,2	38,8	+16,9
2 Råvarer, ikke spiselige, unntatt					
brønslsstoffer .....	791,6	583,8	2 708,3	2 678,2	-1,1
21 Huder og skinn, rå .....	180,8	54,0	430,6	232,8	-45,9
24 Tømmer, trelast og kork .....	117,1	121,8	425,5	491,7	+15,6
25 Papirmasse og papiravfall .....	255,7	206,5	934,2	985,9	+5,5
27 Rå gjødningsstoffer og rå mineraler .....	80,8	101,3	277,5	410,5	+47,9
28 Malmer og avfall av metall .....	146,6	92,8	577,6	516,4	-10,6
Andre råvarer .....	10,7	7,5	62,8	40,8	-35,0
3 Brønslsstoffer, smørøoljer, elektrisk					
strøm mv. ....	7 294,5	6 214,6	25 271,5	28 107,7	+11,2
33 Mineralolje og mineraloljeprodukter .....	5 976,2	5 088,9	19 539,6	22 514,6	+15,2
Andre brønslsstoffer m.v. ....	1 318,2	1 125,8	5 731,9	5 593,1	-2,4
4 Dyre- og plantefett, -olje og voks .....	39,0	36,1	132,3	123,8	-6,4
41 Dyrefett og oljer .....	11,5	11,8	40,4	47,8	+18,3
Annet fett og olje .....	27,5	24,3	92,0	76,0	-17,4
5 Kjemiske produkter i.e.n. ....	1 124,7	1 201,4	4 344,9	4 804,8	+10,6
51 Organiske kjemiske produkter .....	161,6	184,1	606,5	773,0	+27,5
52 Uorganiske kjemiske produkter .....	213,0	174,5	782,7	721,0	-7,9
56 Kunstgjødsel .....	200,6	290,9	769,0	901,9	+17,3
57 Plastråstoffer .....	281,2	278,1	1 117,1	1 143,2	+2,3
58 Plast, halvfabrikata .....	45,0	54,3	188,7	230,5	+22,2
Andre kjemiske produkter .....	223,2	219,7	880,9	1 035,2	+17,5
6 Bearb. varer grupp. vesentlig etter					
materiale .....	3 976,5	3 084,9	14 395,9	12 710,9	-11,7
64 Papir og papp og varer derav .....	587,8	564,3	2 165,6	2 186,5	+1,0
65 Tekstilgarn, tekstilstoffer og tekstilvarer ...	80,6	74,6	278,2	338,7	+21,7
66 Varer av ikke-metalliske mineraler .....	72,4	99,0	277,0	424,2	+53,1
67 Jern og stål .....	719,3	495,0	2 389,8	2 038,6	-14,7
68 Metaller, unntatt jern og stål .....	2 214,7	1 525,7	8 053,9	6 344,0	-21,2
69 Varer av metaller, i.e.n. ....	202,4	199,1	819,9	825,0	+0,6
Andre bearbeidde varer .....	99,3	127,1	411,6	553,9	+34,6
7 Maskiner og transportmidler .....	1 954,7	2 670,8	7 873,9	9 428,8	+19,7
72 Maskiner for spesielle industrier .....	272,5	233,9	1 171,7	1 123,7	-4,1
74 Generelle industrimaskiner .....	237,6	278,7	883,9	1 026,8	+16,2
75 Kontormaskiner og automatisk databeh.					
utstyr .....	191,4	231,1	745,2	690,4	-7,4
76 Telekommunikasjonsapparater mv. ....	192,9	132,4	572,3	547,2	-4,4
77 Elektriske maskiner, apparater og deler,					
i.e.n. ....	200,5	191,9	769,1	856,8	+11,4
78 Kjøretøyer for veg .....	249,4	215,4	1 003,5	898,8	-10,4
79 Andre transportmidler .....	500,1	1 254,3	2 341,6	3 773,2	+61,1
Andre maskiner og apparater .....	110,3	133,1	386,6	512,1	+32,5
8 Forskjellige ferdige varer .....	517,3	462,6	1 865,3	2 157,3	+15,7
82 Møbler og deler .....	84,5	85,5	318,1	354,6	+11,5
84 Klær og tilbehør til klær .....	28,9	25,6	114,5	116,1	+1,4
87 Vitensk. og tekn. instr. og app., i.e.n. ....	107,7	88,4	380,3	427,5	+12,4
Andre ferdige varer .....	296,2	263,0	1 052,4	1 259,1	+19,6
9 Varer og transaksjoner, i.e.n. under SITC ....	4,9	7,6	17,3	26,2	+51,4

(1) Etter FN's standard for gruppering av varer i internasjonal handel (SITC-Rev. 3).

Ex = del av hovedgruppen

TABELL 3. SAMHANDELEN MED LAND OG LANDOMRÅDER. TRADISJONELLE VARER.(1)  
 JANUAR-APRIL 1989 OG 1990. MILL.KR

	INNFØRSEL SKIP OG OLJE- PLATTFORMER			UTFØRSEL SKIP OG OLJEPLATTFORMER RÅOLJE OG NATURGASS		
	UTEN		ENDRING I PROSENT	UTEN		ENDRING I PROSENT
	JANUAR-APRIL 1989	1990		JANUAR-APRIL 1989	1990	
I ALT .....	45 079,4	49 515,6	+9,8	34 517,2	36 480,9	+5,7
NORDISKE LAND .....	13 115,5	14 486,4	+10,5	9 443,4	10 003,2	+5,9
EFTA FRIHANDELSFORBUNDET .....	11 083,0	12 122,4	+9,4	7 655,2	8 169,3	+6,7
EF DE EUROPEISKE FELLESSKAP .....	22 202,7	24 209,1	+9,0	19 596,2	21 030,1	+7,3
OECD EUROPEISKE OECD-LAND .....	33 356,9	36 479,5	+9,4	27 377,9	29 382,5	+7,3
E U R O P A .....	34 881,2	37 652,5	+7,9	28 144,0	30 113,6	+7,0
AT ØSTERRIKE .....	467,6	561,7	+20,1	265,3	287,1	+8,2
BE BELGIA .....	1 172,7	1 264,0	+7,8	767,1	767,0	-
CH SVEITS .....	814,3	771,1	-5,3	538,8	467,6	-13,2
CS TSJEKKOSLOVAKIA .....	97,9	105,0	+7,3	44,2	63,3	+43,2
DD DEN TYSKE DEMOKRATISKE REPU- BLIKK (DDR) .....	289,4	202,4	-30,1	81,8	54,6	-33,3
DE FORBUNDSREP. TYSKLAND (BRD) .....	6 830,3	7 147,5	+4,6	5 012,3	5 397,2	+7,7
DK DANMARK .....	3 298,7	3 693,1	+12,0	2 510,1	2 485,9	-1,0
ES SPANIA .....	511,1	560,8	+9,7	590,5	582,7	-1,3
FI FINLAND .....	1 612,8	1 752,3	+8,6	1 275,4	1 235,3	-3,1
FO FÆRØYANE .....	16,3	4,0	-75,5	85,4	106,0	+24,1
FR FRANKRIKE .....	1 668,3	2 041,4	+22,4	2 121,2	2 541,2	+19,8
GB STORBRIANNIA OG NORD-IRLAND .....	4 039,4	4 229,6	+4,7	4 560,3	4 643,8	+1,8
GR HELLAS .....	142,7	139,3	-2,4	104,0	87,0	-16,3
IE IRLAND .....	531,5	495,9	-6,7	146,1	187,0	+28,0
IS ISLAND .....	94,9	51,8	-45,4	144,1	162,7	+12,9
IT ITALIA .....	1 544,1	1 771,4	+14,7	1 363,3	1 490,6	+9,3
LU LUXEMBOURG .....	54,9	57,0	+3,8	38,0	29,1	-23,4
NL NEDERLAND .....	1 850,4	2 199,9	+18,9	2 003,9	2 400,7	+19,8
PL POLEN .....	125,5	164,1	+30,8	170,9	108,3	-36,6
PT PORTUGAL .....	558,0	605,7	+8,5	376,9	415,6	+10,3
SE SVERIGE .....	8 092,9	8 985,2	+11,0	5 428,4	6 013,3	+10,8
SU SOVJETUNIONEN .....	777,5	508,6	-34,6	344,9	385,1	+11,7
ANDRE LAND I EUROPA .....	290,0	340,6	+17,4	171,0	202,5	+18,4
A F R I K A .....	789,6	625,5	-20,8	351,7	375,8	+6,9
BW BOTSWANA .....	442,5	203,1	-54,1	37,5	4,8	-87,2
GH GHANA .....	7,9	6,6	-16,5	4,9	12,8	+161,2
MA MAROKKO .....	121,0	116,0	-4,1	13,9	12,6	-9,4
ZA SØR-AFRIKA .....	93,9	83,8	-10,8	0,3	1,2	+300,0
ANDRE LAND I AFRIKA .....	124,2	216,1	+74,0	295,0	344,4	+16,7
A S I A .....	3 678,4	4 496,5	+22,2	2 175,9	2 501,2	+15,0
CN KINA, FOLKEREPUBLIKKEN .....	261,2	327,8	+25,5	125,8	199,2	+58,3
HK HONG KONG .....	327,5	326,9	-0,2	151,5	113,5	-25,1
IL ISRAEL .....	108,2	134,5	+24,3	38,4	36,4	-5,2
IN INDIA .....	70,6	99,2	+40,5	70,8	44,5	-37,1
JP JAPAN .....	1 789,1	2 414,3	+34,9	1 094,9	1 088,1	-0,6
KR SØR-KOREA .....	277,3	288,4	+4,0	115,0	112,1	-2,5
MY MALAYSIA .....	75,1	71,0	-5,5	27,8	42,4	+52,5
SG SINGAPORE .....	89,5	94,8	+5,9	118,9	199,2	+67,5
PK PAKISTAN .....	68,1	73,5	+7,9	24,3	50,7	+108,6
TH THAILAND .....	91,3	109,0	+19,4	63,4	97,0	+53,0
TW TAIWAN .....	343,8	385,1	+12,0	49,3	137,0	+177,9
ANDRE LAND I ASIA .....	176,7	172,0	-2,7	296,0	381,1	+28,8
N O R D - A M E R I K A .....	4 555,9	5 589,4	+22,7	3 284,0	2 887,5	-12,1
CA CANADA .....	1 011,4	1 328,9	+31,4	309,0	223,0	-27,8
JM JAMAICA .....	0,5	274,0	,	21,2	12,0	-43,4
US USA .....	3 434,3	3 875,3	+12,8	2 545,9	2 379,6	-6,5
ANDRE LAND I NORD-AMERIKA .....	109,7	111,2	+1,4	407,8	272,9	-33,1
S Ø R - A M E R I K A .....	1 039,2	1 005,6	-3,2	297,1	321,3	+8,1
AR ARGENTINA .....	81,1	43,2	-46,7	12,4	11,9	-4,0
BR BRASIL .....	291,2	178,7	-38,6	170,4	143,3	-15,9
CO COLOMBIA .....	94,9	80,0	-15,7	19,4	23,7	+22,2
VE VENEZUELA .....	210,1	85,2	-59,4	37,6	82,8	+120,2
ANDRE LAND I SØR-AMERIKA .....	361,9	618,5	+70,9	57,3	59,6	+4,0
O C E A N I A .....	135,1	146,0	+8,1	264,5	281,4	+6,4
AU AUSTRALIA .....	114,3	127,3	+11,4	223,8	249,2	+11,3
ANDRE LAND I OCEANIA .....	20,9	18,7	-10,5	40,6	32,2	-20,7

(1) OMFATTER VARER UTEN SKIP OG OLJEPLATTFORMER OG FOR UTFØRSELEN OGSÅ UTEN RÅOLJE OG NATURGASS.  
 SAMHANDELSTALL MEDREGNET DISSE VARER FINNES VED Å SUMMERE TALL FRA TABELLENE 3,4 OG 5.  
 SE ELLERS MÅNEDSSTATISTIKK OVER UTENRIKSHANDELEN, TABELL 12.

TABELL 4. INNFØRSEL OG UTFØRSEL AV SKIP OG OLJEPLATTFORMER FORDELT PÅ LAND  
JANUAR-APRIL 1989 OG 1990. MILL.KR

	INNFØRSEL AV SKIP OG OLJEPLATTFORMER		UTFØRSEL AV SKIP OG OLJEPLATTFORMER	
	JANUAR-APRIL		JANUAR-APRIL	
	1989	1990	1989	1990
TOTAL	5 529,6	6 407,0	1 872,9	3 198,4
AE ARABISKE EMIRATER	-	125,2	-	-
AN ANTILLENNE (NL)	-	185,8	-	-
BE BELGIA	44,8	-	-	-
BM BERMUDA	115,4	112,0	-	171,6
BR BRASIL	-	-	-	54,3
BS BAHAMAS	108,5	591,6	-	99,8
CA CANADA	-	-	122,5	-
CL CHILE	-	-	48,1	6,3
CN KINA	250,0	-	-	-
CY KYPROS	999,7	263,3	93,0	219,4
DE TYSKLAND (BRD)	87,2	45,5	36,4	-
DK DANMARK	251,3	-	481,2	-
ES SPANIA	-	40,0	-	-
FO FÆRØYANE	60,0	-	97,9	110,7
FR FRANKRIKE	-	41,5	-	101,6
GB STORBRI. OG N.-IRL.	0,4	139,3	257,6	108,8
GI GIBRALTAR	-	-	75,5	51,5
GL GRØNLAND	-	-	172,0	-
GR HELLAS	404,4	51,0	15,4	42,8
HK HONG KONG	144,4	214,8	-	-
IS ISLAND	14,0	22,2	78,0	1,7
IT ITALIA	78,7	-	-	104,0
JP JAPAN	32,6	185,5	-	-
KR KOREA, REPUBLIKKEN	253,3	-	-	-
KW KUWAIT	81,5	-	-	-
KY CAYMANØYENE	4,1	-	-	520,0
LI LIECHTENSTEIN	-	-	10,2	-
LR LIBERIA	1 203,4	2 805,7	241,0	918,2
MA MAROKKO	-	-	74,7	-
MT MALTA	54,0	171,9	-	184,4
MU MAURITIUS	-	96,2	-	-
NL NEDERLAND	0,6	52,0	-	3,0
PA PANAMA	560,5	887,3	-	100,4
PT PORTUGAL	332,5	-	-	99,7
SE SVERIGE	-	10,5	44,0	21,6
SG SINGAPORE	438,1	163,8	-	229,8
SU SOVJETUNIONEN	-	195,0	-	41,7
US U S A	-	-	13,6	-

TABELL 5. UTFØRSEL AV RÅOLJE OG NATURGASS FORDELT PÅ LAND. JANUAR-APRIL 1989 OG 1990. MILL.KR

	UTFØRSEL AV RÅOLJE			UTFØRSEL AV NATURGASS		
	JANUAR-APRIL		ENDRING I PROSENT	JANUAR-APRIL		ENDRING I PROSENT
	1989	1990		1989	1990	
I ALT	18 748,8	19 427,8	+3,6	5 200,5	4 886,0	-6,0
NORDISKE LAND	1 962,2	2 204,7	+12,4	-	-	-
EFTA FRIHANDELSFORBUNDET	1 846,8	1 817,7	-1,6	-	-	-
EF DE EUROPEISKE FELLESSKAP	14 497,3	15 153,8	+4,5	5 200,5	4 886,0	-6,0
OECD EUROPEISKE OECD-LAND	16 344,1	16 971,5	+3,8	5 200,5	4 886,0	-6,0
AT ØSTERRIKE	123,8	-	-	-	-	-
BE BELGIA	262,6	336,0	+28,0	337,8	373,6	+10,6
CH SVEITS	-	-	-	-	-	-
DE FORBUNDSREP. TYSKLAND (BRD)	757,5	828,6	+9,4	1 191,6	1 328,7	+11,5
DK DANMARK	239,1	386,9	+61,8	-	-	-
ES SPANIA	-	-	-	-	-	-
FI FINLAND	-	137,3	-	-	-	-
FR FRANKRIKE	2 504,3	2 105,3	-15,9	810,7	909,9	+12,2
GB STORBRIANNIA OG NORD-IRLAND	8 894,6	9 262,9	+4,1	2 499,4	1 873,0	-25,1
IT ITALIA	-	-	-	-	-	-
NL NEDERLAND	1 779,3	2 234,1	+25,6	361,0	400,7	+11,0
PL POLEN	-	-	-	-	-	-
PT PORTUGAL	59,9	-	-	-	-	-
SE SVERIGE	1 723,1	1 680,4	-2,5	-	-	-
IL ISRAEL	105,0	106,8	+1,7	-	-	-
CA CANADA	796,5	857,9	+7,7	-	-	-
US USA	1 503,2	1 491,6	-0,8	-	-	-
ANDRE LAND	-	-	-	-	-	-

(SU nr. 23, 1990)

## HURTIGRUTA BERGEN-KIRKENES, TRAFIKKSTATISTIKK 1. KVARTAL 1990

Statistisk sentralbyrås trafikkstatistikk for Hurtigruta Bergen-Kirkenes viser at nær 44 000 passasjerer reiste med Hurtigruta 1. kvartal 1990. Dette er en nedgang på 10,8 prosent i forhold til 1. kvartal 1989.

Statistikken viser videre at transporten av stykkgoods ble redusert med 9,9 prosent, fra nær 20 900 tonn i 1. kvartal 1989 til nær 18 800 tonn i 1. kvartal 1990. Ferskfisktransporten sørover ble

reduert med 17,4 prosent, fra 2 700 tonn i 1. kvartal 1989 til 2 200 i 1. kvartal 1990.

Statistikken bygger på turrapporter innhentet av Samferdselsdepartementet for alle skip i Hurtigruta.

Utviklingen fra 1989 til 1990 bør ses i sammenheng med at påsken i 1990 var i april, mens den i 1989 var i mars.

Figur 1. Passasjertransport  
1986-1990. 1 000 passasjerer

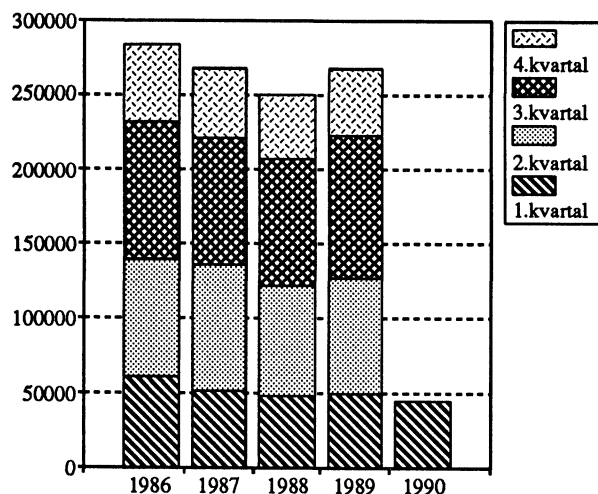

Figur 2. Godstransport  
1986-1990. 1 000 tonn

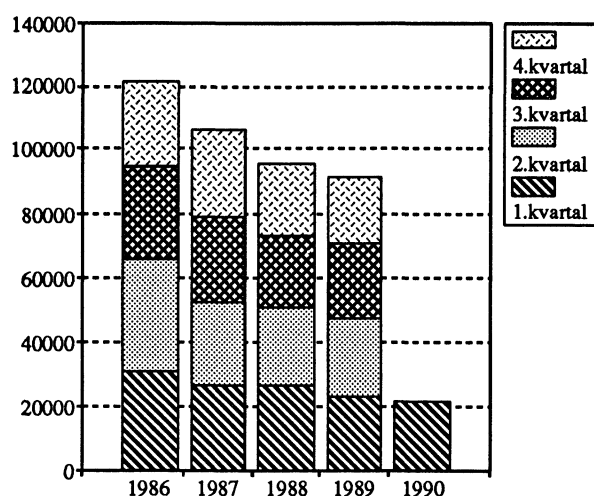

Tabell 1. Hurtigruta Bergen-Kirkenes. Passasjertransport og godstransport

	Passasjerer			Godsmengde				Ferskfisk sørover
	I alt	Nordover	Sørover	I alt	Stykk gods		Tonn	
					Nordover	Sørover		
1989								
1. kvartal .....	49 163	26 123	23 040	23 541	20 856	12 836	8 020	2 685
2. kvartal .....	77 585	42 949	34 636	23 660	21 732	12 966	8 765	1 929
3. kvartal .....	95 710	50 371	45 339	23 301	21 556	12 937	8 619	1 745
4. kvartal .....	45 698	24 730	20 968	21 283	19 217	12 059	7 158	2 066
1990								
1. kvartal .....	43 869	23 551	20 318	21 005	18 788	10 993	7 905	2 217

Tabell 2. Hurtigruta Bergen-Kirkenes. Passasjertransport etter anløpssted. Nordgående turer. 1. kvartal

Anløpssted	1989		1990	
	Gått ombord	Gått i land	Gått ombord	Gått i land
I alt .....	26 123	26 123	23 551	23 551
Bergen .....	4 357	-	3 420	-
Mellomsteder .....	1 837	2 959	1 874	2 590
Trondheim .....	1 185	939	1 026	1 104
Mellomsteder .....	2 773	1 600	2 246	1 455
Bodø .....	3 985	1 016	3 480	1 014
Mellomsteder .....	4 760	6 507	4 535	5 445
Tromsø .....	2 894	2 748	2 902	2 679
Mellomsteder .....	1 973	4 040	1 865	3 908
Honningsvåg .....	830	903	786	888
Øst for Honningsvåg .....	1 529	5 411	1 417	4 468

Tabell 3. Hurtigruta Bergen-Kirkenes. Passasjertransport etter anløpssted. Sørgående turer. 1. kvartal

Anløpssted	1989		1990	
	Gått ombord	Gått i land	Gått ombord	Gått i land
I alt .....	23 040	23 040	20 318	20 318
Øst for Honningsvåg .....	5 461	1 324	4 154	1 114
Honningsvåg .....	845	814	843	780
Mellomsteder .....	3 604	2 703	3 396	2 120
Tromsø .....	2 202	2 045	2 334	2 114
Mellomsteder .....	5 109	4 167	4 360	4 065
Bodø .....	689	2 504	559	2 314
Mellomsteder .....	2 740	3 500	2 541	2 876
Trondheim .....	527	1 577	629	1 457
Mellomsteder .....	1 863	1 285	1 502	1 224
Bergen .....	-	3 121	-	2 254

Tabell 4. Hurtigruta Bergen-Kirkenes. Stykkgodstransport etter anløpssted. Nordgående turer. Tonn. 1. kvartal

Anløpssted	1989		1990	
	Lastet	Losset	Lastet	Losset
I alt .....	12 836	12 836	10 883	10 883
Bergen .....	2 135	-	1 926	-
Mellomsteder .....	2 179	1 262	2 193	1 145
Trondheim .....	2 713	835	1 856	546
Mellomsteder .....	707	865	675	863
Bodø .....	797	493	590	448
Mellomsteder .....	1 147	2 351	975	1 963
Tromsø .....	1 777	1 106	1 970	993
Mellomsteder .....	887	2 210	536	2 267
Honningsvåg .....	148	675	75	574
Øst for Honningsvåg .....	346	3 039	88	2 084

Tabell 5. Hurtigruta Bergen-Kirkenes. Stykkgodstransport etter anløpssted. Sørgående turer. Tonn. 1. kvartal

Anløpssted	1989		1990	
	Lastet	Losset	Lastet	Losset
I alt .....	8 020	8 020	7 905	7 905
Øst for Honningsvåg .....	1 115	186	1 019	230
Honningsvåg .....	173	101	178	78
Mellomsteder .....	897	259	522	191
Tromsø .....	610	161	796	149
Mellomsteder .....	1 506	972	1 510	901
Bodø .....	595	320	310	411
Mellomsteder .....	1 187	913	1 661	752
Trondheim .....	681	1 621	587	1 673
Mellomsteder .....	1 256	1 398	1 323	1 211
Bergen .....	-	2 088	-	2 310

Tabell 6. Hurtigruta Bergen-Kirkenes. Transport av ferskfisk sørover, etter anløpssted. Tonn. 1. kvartal

Anløpssted	1989		1990	
	Lastet	Losset	Lastet	Losset
I alt .....	2 685	2 685	2 217	2 217
Øst for Honningsvåg .....	501	22	208	15
Honningsvåg .....	49	1	61	15
Mellomsteder .....	381	48	185	49
Tromsø .....	44	21	189	12
Mellomsteder .....	778	196	639	69
Bodø .....	229	135	143	186
Mellomsteder .....	540	221	686	124
Trondheim .....	62	1 163	38	1 000
Mellomsteder .....	101	201	69	122
Bergen .....	-	678	-	626

## INNTEKTS- OG FORMUESUNDERSØKELSEN 1988. SELVANGIVELSESRREGNSKAP

### Noen hovedresultater

Inntekts- og formuesundersøkelsen viser at gjennomsnittlig bruttoinntekt for personer 17 år og over var 133.700 kroner i 1988. Tilsvarende tall var 123.600 kroner i 1987. Den største inntektskomponenten er lønn, som økte med 7 prosent fra 1987. Summen av tjenstepensjon og ytelser fra folketrygden økte med 11 prosent fra 1987. Bare næringsinntekt ligger under 1979-nivået når vi ser på tall som er deflatert med konsumprisindeksen.

Gjennomsnittlig fradrag var 32.700 kroner i 1988 mot 28.200 i 1987. Gjeldsrenter har økt fra 16.200 i 1987 til 19.300 i 1988. Fradrag for gjeldsrenter utgjorde 13 prosent av bruttoinntekten i 1987 og 14 prosent i 1988.

Direkte skatter utgjorde i gjennomsnitt 25 prosent av bruttoinntekten både i 1987 og 1988. De direkte skattenes andel av bruttoinntekten er høyere jo høyere bruttoinntekten er. I 1988 var de direkte skattene 8 prosent av bruttoinntekten for personer med bruttoinntekt under 50.000 kroner, 28 prosent for personer med bruttoinntekt mellom 200.000-249.999 kroner, og 32 prosent for de med bruttoinntekt over 250.000. Av alle personer over 16 år fikk 13 prosent utlignet en skatt som etter skattefradrag var null eller negativ. Tilsvarende fikk 18 prosent av alle personer over 16 år utlignet mer enn 30 prosent av bruttoinntekten i skatt. De fleste i denne gruppen hadde bruttoinntekter på over 200.000 kroner.

Gruppen selvstendig næringsdrivende hadde høyest bruttoinntekt med 218.400 kroner i 1988. Ansatte hadde en gjennomsnittlig bruttoinntekt på 179.000 kroner, pensjonister og trygdede 79.100 kroner.

Frdrag i inntekten var høyest for selvstendig næringsdrivende med 81.600 kroner i gjennomsnitt (omfatter bl.a. gjeldsrenter for gjeld i næring). Ansatte hadde 43.500 og pensjonister og trygdede 10.100 kroner i fradrag.

Samlet sett øker frdragene med størrelsen på bruttoinntekten. For personer med bruttoinntekt mellom 100.000 og 149.999 kroner, utgjorde frdragene i alt 19 prosent av bruttoinntekten. Tilsvarende tall for personer med bruttoinntekt over 250.000 kroner var 31 prosent. Frdrag for gjelds-

renter varierte fra 5 prosent av bruttoinntekten for de med inntekter under 50.000 kroner til 21 prosent for de med bruttoinntekt over 250.000 kroner. Minste- og oppgjørsfradrag var den største fradragsposten for de som hadde bruttoinntekt under 100.000 kroner. Disse postene utgjorde 14 prosent av bruttoinntekten for de som hadde under 50.000 kroner i bruttoinntekt, og falt med stigende inntekt til 2 prosent for de som hadde over 250.000 i bruttoinntekt.

Gjennomsnittlig bruttoinntekt for menn var 177.900 kroner og for kvinner 91.000.

Ser vi på utviklingen i perioden 1979-1988 målt i faste priser har inntektsfrdragene økt med 61 prosent. Bruttoinntekten har tilsvarende hatt en vekst på 13 prosent mens de direkte inntektsskattene har økt med 9 prosent. Blant inntektskomponentene er det kapitalinntektene som har økt mest med 101 prosent siden 1979. Blant frdragene er det gjeldsrentene som har hatt sterkest vekst med 202 prosent.

### Noen begreper benyttet i tabellene

*Kvartiler* angir en firedel av en masse som er sortert etter størrelsen på en variabel. Vi har i disse tabellene rangert personer 17 år og over etter størrelsen på bruttoinntekten. Kvartil 1 omfatter således den firedelen av personene som har lavest bruttoinntekt, mens kvartil 4 er den firedelen som har høyest bruttoinntekt.

*Sosioøkonomisk status.* En person er yrkestilknyttet dersom inntekt av næringsvirksomhet og lønnsinntekt tilsammen er større enn folketrygdens minsteytelse som i 1988 var 48.783 kroner. Gruppen Yrkestilknyttede deles i Selvstendige og Ansatte. Dersom næringsinntekten er større enn lønnsinntekten, blir personen klassifisert som selvstendig næringsdrivende, i motsatt fall som ansatt.

*Kapitalinntekt* består av summen av inntekt av bolig, hytte og landsted, brutto renteinntekt, akkseutbytte, avkastning på livsforsikring og andre kapitalinntekter.

*Kapitalutgifter* er summen av gjeldsrenter og underskudd i borettslag.



### **Grunnlaget for statistikken**

Inntekts- og formuesundersøkelsen 1988 er basert på et representativt utvalg på ca. 9400 personer i alt. Utvalget er basert på en kombinasjon av utvalgene til Levekårsundersøkelsen og Forbruksundersøkelsen. Grunnlaget for selvangivelsesregnskapet er opplysninger om inntekter og fradrag hentet fra skatteligningens materiale. Det betyr at beløpens størrelse er bestemt av skatteregler og ligningspraksis. Skattefrie inntekter kommer ikke med i statistikken.

Utvalgsundersøkelser medfører gjerne en viss usikkerhet i resultatene. Spesielt for gruppen selvstendig næringsdrivende, vil tabellene kunne inneholde usikre tall på grunn av få observasjoner og stor spredning i tallstørrelsene for enkelte kjennetegn.

Tabell 1. Selvangivelsesregnskap for personer 17 år og over etter sosioøkonomisk status.  
Gjennomsnitt i kroner. 1988.

	I alt	Yrkestilknyttede			Ikke yrkestilknyttede		
		I alt	Selvstendig næringsdrivende	Ansatte	I alt	Pensjonister og trygdede	Andre
Bruttoinntekt .....	133711	183081	218374	178960	56460	79086	24204
Lønn .....	93374	148207	10092	164333	7575	2659	14583
Tjenestepensjon o.l .....	2220	1143	1933	1051	3906	6538	153
Ytelser fra folketrygden ...	16165	2684	4257	2501	37259	59818	5096
Næringsinntekt av jordbruk, skogbruk og fiske .....	3824	5994	51446	687	429	341	555
Annen næringsinntekt inkl. skattepliktige sykepenger i næringsvirks ..	9409	15126	132219	1455	463	312	679
Renter av bankinnskudd o.l .	6996	7370	14993	6480	6411	9478	2038
Aksjeutbytte .....	486	722	681	726	117	155	63
Avkastning på livsforsikr. .	317	476	893	427	69	81	51
-Skattefri del av renteinntekter og aksjeutbytte ..	1593	1735	2264	1674	1371	1946	552
Nettoinntekt av prosentlignet bolig, hytte o.l ....	1010	1319	1585	1288	527	787	157
Nettoinntekt av annen fast eiendom .....	634	887	1094	862	240	347	87
Gevinst ved salg av tomter .	163	179	409	152	138	175	87
Andre inntekter .....	705	709	1034	671	698	342	1205
Fradrag .....	32702	47482	81620	43496	9576	10116	8806
Minstefradrag .....	4709	5149	1374	5590	4021	5117	2458
Oppgjørsfradrag .....	985	1032	313	1115	912	1104	638
Reiseutgifter .....	925	1494	661	1591	36	4	82
Andre virkelige utgifter i stilling .....	191	300	1037	214	20	5	41
Pensjonspremie, fagforeningskontingent .....	1019	1657	150	1833	21	9	37
Foreldrefradrag/fradrag for enslig forsørger .....	638	850	489	892	307	25	710
Underskudd i næring, inkl. tidl. års underskudd .	1435	2195	7111	1621	246	208	300
Underholdsbidrag, kårytelser	458	720	945	694	48	57	34
Premie for pensjonsforsikr .	943	1512	3561	1272	53	48	60
Gjeldsrenter .....	19319	29739	58680	26360	3015	2901	3177
Del av underskudd i borettslag .....	550	742	587	760	249	339	121
Andre fradrag .....	1530	2093	6712	1554	649	299	1148
Korreksjon for negativ nettoinntekt .....	1107	1137	5971	573	1060	50	2499
Nettoinntekt før særfradrag ..	102116	136736	142725	136037	47944	69020	17897
-Nettoinntekt om bord .....	1232	2008	0	2243	18	0	44
-Særfradrag .....	4602	677	843	658	10743	17618	942
-Aksjeutbytte, netto .....	467	699	615	709	103	133	61
Nettoinntekt ved kommuneskatteligningen .....	95815	133352	141266	132428	37079	51268	16851
+Aksjeutbytte m.m .....	412	605	176	656	110	147	58
+Særfradrag .....	4602	677	843	658	10743	17618	942
Nettoinntekt ved statsskatteligningen .....	100829	134635	142285	133741	47933	69034	17850
Direkte inntektsskatter i alt før skattefradrag .....	34723	52071	59218	51237	7579	10409	3543
Formuesskatt til stat og kommune .....	1075	1278	4327	922	756	1121	235
Skattefradrag .....	1403	1984	3812	1770	494	546	419
Forsinkelsesavgift .....	11	17	74	10	2	1	4
Tilleggsskatt .....	139	221	1489	73	11	13	8
Andel personer 17 år og over .	100.0	61.0	6.4	54.6	39.0	22.9	16.1
Antall observasjoner .....	7201	4500	494	4006	2701	1378	1323

Tabell 2. Selvangivelsesregnskap for personer 17 år og over etter kjønn. Gjennomsnitt i kroner. 1988.

	Kjønn		
	I alt	Menn	Kvinner
Bruttoinntekt .....	133711	177928	91041
Lønn .....	93374	124608	63233
Tjenestepensjon o.l .....	2220	2961	1505
Ytelser fra folketrygden ....	16165	15594	16716
Næringsinntekt av jordbruk, skogbruk og fiske .....	3824	6286	1449
Annen næringsinntekt inkl. skattepliktige sykepenger i næringsvirks ...	9409	16442	2622
Renter av bankinnskudd o.l ..	6996	9319	4754
Aksjeutbytte .....	486	881	105
Avkastning på livsforsikr. ..	317	504	137
-Skattefri del av rente- inntekter og aksjeutbytte ...	1593	1985	1215
Nettoinntekt av prosent- lignet bolig, hytte o.l .....	1010	1649	394
Nettoinntekt av annen fast eiendom .....	634	1121	165
Gevinst ved salg av tomter ..	163	174	153
Andre inntekter .....	705	374	1024
Fradrag .....	32702	48523	17435
Minstefradrag .....	4709	4731	4688
Oppgjørsfradrag .....	985	970	999
Reiseutgifter .....	925	1398	470
Andre virkelige utgifter i stilling .....	191	333	55
Pensjonspremie, fagforeningskontingent .....	1019	1142	900
Foreldrefradrag/fradrag for enslig forsørger .....	638	126	1132
Underskudd i næring, inkl. tidl. års underskudd ..	1435	2632	280
Underholdsbidrag, kårytelser	458	891	39
Premie for pensjonsforsikr ..	943	1575	333
Gjeldsrenter .....	19319	31895	7184
Del av underskudd i borettslag .....	550	714	391
Andre fradrag .....	1530	2116	964
Korreksjon for negativ nettoinntekt .....	1107	1595	636
Nettoinntekt før særfradrag ...	102116	131000	74242
-Nettoinntekt om bord .....	1232	2446	60
-Særfradrag .....	4602	3590	5578
-Aksjeutbytte, netto .....	467	855	93
Nettoinntekt ved kommuneskatteligningen .....	95815	124109	68511
+Aksjeutbytte m.m .....	412	719	116
+Særfradrag .....	4602	3590	5578
Nettoinntekt ved statsskatteligningen .....	100829	128418	74205
Direkte inntektsskatter i alt før skattefradrag .....	34723	48923	21021
Formuesskatt til stat og kommune .....	1075	1675	495
Skattefradrag .....	1403	1867	955
Forsinkelsesavgift .....	11	19	3
Tilleggsskatt .....	139	259	23
Andel personer 17 år og over ..	100.0	49.1	50.9
Antall observasjoner .....	7201	3653	3548

Tabell 3. Selvangivelsesregnskap for personer 17 år og over etter landsdel.  
Gjennomsnitt i kroner. 1988.

	Landsdel					Nord-Norge
	I alt	Øst-landet	Agder og Rogaland	Vest-landet	Trøndelag	
Bruttoinntekt .....	133711	139446	137347	125664	130849	118500
Lønn .....	93374	97367	96529	89437	91066	79313
Tjenestepensjon o.l .....	2220	2919	1487	1714	1685	1242
Ytelser fra folketrygden ...	16165	16985	15805	14033	14673	17816
Næringsinntekt av jordbruk, skogbruk og fiske .....	3824	2427	4696	3808	6442	7015
Annen næringsinntekt inkl. skattepliktige sykepenges i næringsvirks ..	9409	10024	9681	8816	9591	7035
Renter av bankinnskudd o.l .	6996	7747	8023	6137	5755	4694
Aksjeutbytte .....	486	545	283	677	540	90
Avkastning på livsforsikr. .	317	342	340	286	365	182
-Skattefri del av renteinntekter og aksjeutbytte ..	1593	1605	1795	1616	1578	1246
Nettoinntekt av prosentlignet bolig, hytte o.l ....	1010	1137	943	907	834	834
Nettoinntekt av annen fast eiendom .....	634	684	325	669	744	653
Gevinst ved salg av tomter .	163	121	262	196	5	311
Andre inntekter .....	705	753	767	600	726	560
Fradrag .....	32702	34225	32985	27634	36216	30985
Minstefradrag .....	4709	4766	4616	4563	4780	4757
Oppgjørsfradrag .....	985	994	973	958	997	995
Reiseutgifter .....	925	1051	956	800	795	628
Andre virkelige utgifter i stilling .....	191	261	88	141	187	88
Pensjonspremie, fagforeningskontingent .....	1019	997	942	955	1256	1130
Foreldrefradrag/fradrag for enslig forsørger .....	638	556	671	673	740	836
Underskudd i næring, inkl. tidl. års underskudd .	1435	2024	758	597	2289	276
Underholdsbidrag, kårytelser	458	437	662	291	690	378
Premie for pensjonsforsikr .	943	944	970	1001	942	802
Gjeldsrenter .....	19319	20283	19474	15814	21257	19035
Del av underskudd i borettslag .....	550	622	451	469	939	143
Andre fradrag .....	1530	1292	2423	1373	1345	1917
Korreksjon for negativ nettoinntekt .....	1107	1052	2705	479	734	694
Nettoinntekt før særfradrag ..	102116	106273	107066	98509	95366	88208
-Nettoinntekt om bord .....	1232	592	2149	2540	216	1633
-Særfradrag .....	4602	4737	3580	4416	4231	5957
-Aksjeutbytte, netto .....	467	523	249	663	537	84
Nettoinntekt ved kommuneskatteligningen .....	95815	100420	101089	90890	90382	80534
+Aksjeutbytte m.m .....	412	419	245	667	482	94
+Særfradrag .....	4602	4737	3580	4416	4231	5957
Nettoinntekt ved statsskatteligningen .....	100829	105577	104914	95973	95095	86585
Direkte inntektsskatter i alt før skattefradrag .....	34723	36785	37359	32908	31522	27513
Formuesskatt til stat og kommune .....	1075	1394	958	824	702	486
Skattefradrag .....	1403	1427	1506	1336	1253	1398
Forsinkelsesavgift .....	11	7	16	11	7	29
Tilleggs-skatt .....	139	136	75	297	18	67
Andel personer 17 år og over .	100.0	48.8	13.6	18.2	9.0	10.4
Antall observasjoner .....	7201	3441	1028	1340	661	731

Tabell 4. Selvangivelsesregnskap for personer 17 år og over etter bruttoinntekt.  
Gjennomsnitt i kroner. 1988.

	Bruttoinntekt						
	I alt	-49999	50000- 99999	100000- 149999	150000- 199999	200000- 249999	250000 og over
Bruttoinntekt .....	133711	25016	73029	126286	173466	221826	368744
Lønn .....	93374	10192	33110	86578	143035	182653	249527
Tjenestepensjon o.l .....	2220	114	1452	3216	1895	2850	6638
Ytelser fra folketrygden ...	16165	13004	30112	20281	9426	5034	5906
Næringsinntekt av jordbruk, skogbruk og fiske .....	3824	251	2094	4325	4267	6039	11714
Annen næringsinntekt inkl. skattepliktige sykepenger i næringsvirks ..	9409	445	1791	4680	6702	12918	58582
Renter av bankinnskudd o.l .	6996	1109	4690	6747	7101	9385	23422
Aksjeutbytte .....	486	9	54	89	164	275	4228
Avkastning på livsforsikr. .	317	19	58	251	341	625	1360
-Skattefri del av rente- inntekter og aksjeutbytte ..	1593	513	1494	1653	1861	2285	2882
Nettoinntekt av prosent- lignet bolig, hytte o.l ....	1010	65	406	738	1302	2069	3441
Nettoinntekt av annen fast eiendom .....	634	27	147	176	288	710	4658
Gevinst ved salg av tomter .	163	0	47	129	63	277	936
Andre inntekter .....	705	297	562	729	744	1276	1214
Fradrag .....	32702	6375	14506	24039	39400	57049	114161
Minstefradrag .....	4709	2743	5291	5384	5335	5214	4638
Oppgjørsfradrag .....	985	725	1077	1072	1064	1046	955
Reiseutgifter .....	925	60	261	1013	1529	2173	1804
Andre virkelige utgifter i stilling .....	191	29	9	71	188	337	1086
Pensjonspremie, fagforeningskontingent .....	1019	26	316	1107	1916	2347	1651
Foreldrefradrag/fradrag for enslig forsørger .....	638	470	784	974	614	456	223
Underskudd i næring, inkl. tidl. års underskudd .	1435	191	311	475	350	1072	11277
Underholdsbidrag, kårytelser	458	26	77	423	625	948	1567
Premie for pensjonsforsikr .	943	21	62	285	778	1764	5872
Gjeldsrenter .....	19319	1290	4922	12265	25004	37836	78017
Del av underskudd i borettslag .....	550	95	251	496	851	1057	1289
Andre fradrag .....	1530	699	1146	475	1146	2799	5784
Korreksjon for negativ nettoinntekt .....	1107	1349	1528	213	597	387	3121
Nettoinntekt før særfradrag ..	102116	19989	60050	102459	134662	165163	257704
-Nettoinntekt om bord .....	1232	33	118	285	1992	4309	3761
-Særfradrag .....	4602	5333	10123	3821	1502	971	979
-Aksjeutbytte, netto .....	467	7	39	85	134	262	4143
Nettoinntekt ved kommuneskatteligningen .....	95815	14616	49771	98268	131034	159622	248821
+Aksjeutbytte m.m .....	412	11	50	29	133	256	3652
+Særfradrag .....	4602	5333	10123	3821	1502	971	979
Nettoinntekt ved statsskatteligningen .....	100829	19959	59944	102119	132669	160849	253452
Direkte inntektsskatter i alt før skattefradrag .....	34723	2211	11788	29695	45769	63418	121233
Formuesskatt til stat og kommune .....	1075	47	378	829	928	1416	5447
Skattefradrag .....	1403	221	795	1284	1754	2219	4216
Forsinkelsesavgift .....	11	1	6	9	7	27	41
Tilleggs skatt .....	139	2	14	73	92	151	952
Andel personer 17 år og over .	100.0	21.1	22.6	19.4	17.1	10.4	9.4
Antall observasjoner .....	7201	1648	1552	1373	1202	736	690

Tabell 5. Selvangivelsesregnskap for personer 17 år og over etter kvartilfordelt bruttoinntekt.  
Gjennomsnitt i kroner. 1988.

	Kvartiler						
	I alt	1	2	3	4	1-5%	96-100%
Bruttoinntekt .....	133711	29336	85311	149517	270679	866	452357
Lønn .....	93374	10682	43570	116662	202581	706	284238
Tjenestepensjon o.l .....	2220	174	2142	2494	4070	20	10332
Ytelser fra folketrygden ...	16165	16392	28748	13571	5950	22	6340
Næringsinntekt av jordbruk, skogbruk og fiske .....	3824	349	2612	4267	8069	21	14234
Annen næringsinntekt inkl. skattepliktige							
sykepenger i næringsvirks ..	9409	527	2472	5252	29386	20	85960
Renter av bankinnskudd o.l .	6996	1420	5653	6699	14212	132	30091
Aksjeutbytte .....	486	11	63	117	1753	0	7540
Avkastning av livsforsikr. .	317	25	98	269	876	4	2034
-Skattefri del av rente- inntekter og aksjeutbytte ..	1593	650	1582	1674	2468	80	3007
Nettoinntekt av prosent- lignet bolig, hytte o.l ....	1010	108	464	991	2478	6	4087
Nettoinntekt av annen fast eiendom .....	634	30	186	221	2101	11	7686
Gevinst ved salg av tomter .	163	0	128	16	508	0	1376
Andre inntekter .....	705	269	756	632	1163	2	1447
Fradrag .....	32702	6935	16237	31632	76005	1185	152073
Minstefradrag .....	4709	3083	5379	5378	4997	460	4432
Oppgjørsfradrag .....	985	779	1080	1070	1010	79	932
Reiseutgifter .....	925	58	396	1304	1944	0	1528
Andre virkelige utgifter i stilling .....	191	24	28	114	599	0	1584
Pensjonspremie, fagforeningskontingent .....	1019	33	446	1604	1993	0	1354
Foreldrefradrag/fradrag for enslig forsørger .....	638	447	901	830	375	20	200
Underskudd i næring, inkl. tidl. års underskudd .	1435	175	352	374	4839	259	19033
Underholdsbidrag, kårytelser	458	31	150	547	1103	55	2218
Premie for pensjonsforsikr .	943	27	78	527	3140	0	8542
Gjeldsrenter .....	19319	1378	6172	18466	51261	284	102982
Del av underskudd i borettslag .....	550	120	335	606	1139	16	1448
Andre fradrag .....	1530	779	921	813	3607	11	7819
Korreksjon for negativ nettoinntekt .....	1107	1245	1285	227	1673	1408	4097
Nettoinntekt før særfradrag ...	102116	23645	70359	118112	196346	1089	304381
-Nettoinntekt om bord .....	1232	28	173	822	3906	0	2641
-Særfradrag .....	4602	7144	7921	2365	979	147	1087
-Aksjeutbytte, netto .....	467	9	50	95	1714	0	7408
Nettoinntekt ved kommuneskatteligningen .....	95815	16464	62216	114830	189749	942	293246
+Aksjeutbytte m.m .....	412	13	59	51	1526	0	6477
Nettoinntekt ved statsskatteligningen .....	100829	23621	70195	117246	192253	1089	300809
Direkte inntektsskatter i alt før skattefradrag .....	34723	2505	15988	37522	82879	400	151759
Formuesskatt til stat og kommune .....	1075	74	501	859	2865	9	8018
Skattefradrag .....	1403	241	963	1469	2938	50	5441
Forsinkelsesavgift .....	11	1	7	9	28	0	52
Tilleggsskatt .....	139	2	27	85	441	0	1322
Andel personer 17 år og over ..	100.0	25.0	25.0	25.0	25.0	5.0	5.0
Antall observasjoner .....	7300	1923	1767	1783	1827	398	366

Tabell 6. Andel av personer 17 år og over som har beløp på ulike inntekts- og fradragposter på selvangivelsen, i grupper for sosioøkonomisk status og bruttoinntekt. Prosent. 1988

	Sosioøkonomisk status					Bruttoinntekt			
	Alle	Selv- stendig	Ansatt	Pensjo- og trygd.	Andre	-99999	100000- 199999	200000- 299999	300000-
Bruttoinntekt .....	96.4	100.0	100.0	99.6	77.8	91.7	100.0	100.0	100.0
Lønn .....	72.2	38.9	100.0	18.1	68.3	53.3	85.0	92.0	86.5
Tjenestepensjon o.l .....	7.6	3.0	2.2	26.4	1.3	8.5	8.0	4.3	6.6
Ytelser fra folketrygden ...	28.2	8.2	5.9	98.6	11.6	44.1	20.7	6.7	7.1
Næringsinntekt av jordbruk, skogbruk og fiske .....	5.4	41.2	2.9	3.5	2.4	3.7	6.2	7.2	8.3
Annen næringsinntekt inkl. skattepliktige sykepenger i næringsvirks ..	7.5	73.2	3.3	2.0	3.4	3.6	6.8	12.5	29.3
Renter av bankinnskudd o.l .	67.2	79.6	76.2	63.1	37.7	48.9	76.4	89.9	92.7
Aksjeutbytte .....	10.6	17.1	13.2	8.2	2.5	2.9	10.0	23.6	41.3
Avkastning på livsforsikr. .	12.2	29.0	16.3	4.5	2.5	3.1	14.4	25.0	36.3
-Skattefri del av rente- inntekter og aksjeutbytte ..	66.6	78.2	75.7	62.8	36.8	48.0	76.4	89.1	92.2
Nettoinntekt av prosent- lignet bolig, hytte o.l ....	34.2	44.0	40.7	36.1	5.3	14.5	38.4	66.2	79.8
Nettoinntekt av annen fast eiendom .....	1.6	4.3	1.6	1.4	0.8	0.8	1.2	3.0	7.4
Gevinst ved salg av tomter .	0.3	0.7	0.3	0.5	0.1	0.1	0.3	0.6	1.3
Andre inntekter .....	7.3	9.7	7.7	5.0	8.0	5.4	7.5	10.7	11.8
Frdrag .....	95.8	95.4	100.0	99.6	76.5	90.9	99.7	99.5	99.1
Minstefradrag .....	91.2	45.0	98.1	99.6	74.0	88.8	95.2	91.1	83.8
Oppgjørsfradrag .....	90.5	35.7	98.9	99.3	70.9	87.2	95.0	91.0	85.6
Reiseutgifter .....	16.5	6.4	28.6	0.2	2.3	4.3	23.8	31.5	25.2
Andre virkelige utgifter i stilling .....	2.9	30.9	1.4	0.1	1.1	0.6	2.8	5.5	15.7
Pensjonspremie, fagforeningskontingent .....	36.7	12.3	62.9	1.9	6.7	13.2	54.1	61.2	43.0
Foreldrefradrag/fradrag for enslig forsørger .....	15.4	14.3	20.9	0.8	17.9	15.5	19.1	9.7	3.9
Underskudd i næring, inkl. tidl. års underskudd .	2.5	7.2	2.7	1.7	1.1	1.2	1.8	4.7	11.6
Underholdsbidrag, kårtytelser	2.8	5.3	4.1	0.6	0.5	0.6	3.8	5.0	7.2
Premie for pensjonsforsikr .	8.3	27.0	11.5	0.5	1.1	1.0	7.0	20.5	43.2
Gjeldsrenter .....	56.0	81.3	76.5	26.9	17.6	25.4	72.9	91.3	94.8
Del av underskudd i borettslag .....	6.8	3.8	8.9	6.0	2.0	3.1	9.2	10.5	10.1
Andre fradrag .....	15.4	31.4	18.7	8.9	7.1	7.3	16.4	27.5	41.5
Korreksjon for negativ nettoinntekt .....	4.2	6.3	4.6	2.2	4.9	3.6	3.9	5.5	7.9
Nettoinntekt før særfradrag ..	95.0	97.1	99.6	99.4	72.2	89.1	99.5	99.6	99.7
-Nettoinntekt om bord .....	1.0	0	1.7	0	0.2	0.2	1.0	3.0	1.5
-Særfradrag .....	27.9	9.1	7.2	96.4	8.0	42.6	20.5	9.1	9.1
-Aksjeutbytte, netto .....	9.4	16.1	11.4	7.9	2.2	2.6	8.8	20.3	39.6
Nettoinntekt ved kommuneskatteligningen .....	94.2	96.5	98.8	98.5	71.3	88.2	99.0	98.5	98.3
+Aksjeutbytte m.m .....	16.9	15.5	13.8	34.0	3.7	15.1	14.7	20.8	36.2
Nettoinntekt ved statsskatteligningen .....	94.5	96.5	98.9	99.4	72.0	88.9	99.1	98.6	98.5
Direkte inntektsskatter i alt før skattefradrag .....	87.7	99.1	100.0	78.2	54.7	71.8	100.0	100.0	100.0
Formuesskatt til stat og kommune .....	29.2	39.1	26.7	46.9	8.4	20.3	33.9	40.1	39.8
Skattefradrag .....	64.1	83.5	83.3	37.1	29.8	36.3	81.5	93.8	93.2
Forsinkelsesavgift .....	0.9	4.3	0.8	0.2	1.0	0.7	0.8	1.1	2.8
Tilleggsskatt .....	1.3	6.0	1.4	0.5	0.3	0.4	1.9	2.1	2.9
Antall observasjoner .....	7201	494	4006	1378	1323	3200	2575	1033	393

Tabell 7. Selvangivelsesregnskap for personer 17 år og over etter sosioøkonomisk status. Prosent av bruttoinntekten. 1988

	I alt	Yrkestilknyttet			Ikke yrkestilknyttet		
		I alt	Selv-	Ansatte	I alt	Pensjo-	Andre
			stendig næringsdrivende			nister og trygdede	
Gjennomsnittlig bruttoinntekt	133711	183081	218374	178960	56460	79086	24204
Bruttoinntekt .....	100	100	100	100	100	100	100
Lønn .....	70	81	5	92	13	3	60
Tjenestepensjon o.l +ytelser fra folketrygden ..	14	2	3	2	73	84	22
Næringsinntekt + sykepenger i næringsvirksomhet .....	10	12	84	1	2	1	5
Kapitalinntekter mv. ....	6	5	8	5	12	12	13
Frdrag .....	24	26	37	24	17	13	36
Minstefradrag + oppgjørsfradrag .....	4	3	1	4	9	8	13
Underskudd i næring, inkl. tidl. års underskudd .	1	1	3	1	0	0	1
Gjeldsrenter .....	14	16	27	15	5	4	13
Andre fradrag .....	5	5	6	5	2	1	9
Nettoinntekt før særfradrag ..	76	75	65	76	85	87	74
Særfradrag .....	3	0	0	0	19	22	4
Direkte inntektsskatter i alt etter skattefradrag ....	25	27	25	28	13	12	13
Antall observasjoner .....	7201	4500	494	4006	2701	1378	1323

Tabell 8. Selvangivelsesregnskap for personer 17 år og over etter bruttoinntekt. Prosent av bruttoinntekten. 1988

	I alt	Bruttoinntekt					
		-49999	50000-	100000-	150000-	200000-	250000-
			99999	149999	199999	249999	
Gjennomsnittlig bruttoinntekt	133711	25016	73029	126286	173466	221826	368744
Bruttoinntekt .....	100	100	100	100	100	100	100
Lønn .....	70	41	45	69	82	82	68
Tjenestepensjon o.l +ytelser fra folketrygden ..	14	52	43	19	7	4	3
Næringsinntekt + sykepenger i næringsvirksomhet .....	10	3	5	7	6	9	19
Kapitalinntekter mv. ....	6	4	6	6	4	5	9
Frdrag .....	24	25	20	19	23	26	31
Minstefradrag + oppgjørsfradrag .....	4	14	9	5	4	3	2
Underskudd i næring, inkl. tidl. års underskudd .	1	1	0	0	0	0	3
Gjeldsrenter .....	14	5	7	10	14	17	21
Andre fradrag .....	5	6	4	4	4	5	5
Nettoinntekt før særfradrag ..	76	80	82	81	78	74	70
Særfradrag .....	3	21	14	3	1	0	0
Direkte inntektsskatter i alt etter skattefradrag ....	25	8	15	22	25	28	32
Antall observasjoner .....	7201	1648	1552	1373	1202	736	690



Tabell 9. Selvangivelsesregnskap for personer 17 år og over etter kvartilfordelt bruttoinntekt. Prosent av bruttoinntekten. 1988

	Kvartiler						
	I alt	1	2	3	4	1-5%	96-100%
Gjennomsnittlig bruttoinntekt	133711	29336	85311	149517	270679	866	452357
Bruttoinntekt .....	100	100	100	100	100	100	100
Lønn .....	70	36	51	78	75	82	63
Tjenestepensjon o.l + ytelser fra folketrygden ..	14	56	36	11	4	5	4
Næringsinntekt + sykepenger i næringsvirksomhet .....	10	3	6	6	14	5	22
Kapitalinntekter mv. ....	6	4	7	5	7	8	11
Fradrag .....	24	24	19	21	28	137	34
Minstefradrag + oppgjørsfradrag .....	4	13	8	4	2	62	1
Underskudd i næring, inkl. tidl. års underskudd .	1	1	0	0	2	30	4
Gjeldsrenter .....	14	5	7	12	19	33	23
Andre fradrag .....	5	5	4	4	5	12	5
Nettoinntekt før særfradrag ..	76	81	82	79	73	126	67
Særfradrag .....	3	24	9	2	0	17	0
Direkte inntektsskatter i alt etter skattefradrag ....	25	8	18	24	30	40	32
Antall observasjoner .....	7300	1923	1767	1783	1827	398	366

Tabell 10. Selvangivelsesregnskap for personer 17 år og over for 1984, 1985, 1986, 1987 og 1988. Gjennomsnittsbetrag og prosent av bruttoinntekten.

	Prosent									
	1984	1985	1986	1987	1988	1984	1985	1986	1987	1988
Bruttoinntekt .....	85982	93083	108334	123595	133711	100	100	100	100	100
Lønn .....	60545	66680	76964	86936	93374	70	72	71	70	70
Tjenestepensjon o.l + ytelser fra folketrygden	12715	14072	14716	16562	18385	15	15	14	13	14
Næringsinntekt + sykepenger i næringsvirksomhet .....	9118	8097	10934	12417	13233	11	9	10	10	10
Kapitalinntekter mv. ....	3604	4235	5720	7681	8401	4	4	5	6	6
Fradrag .....	18442	19716	24843	28221	32702	21	21	23	23	24
Minstefradrag + oppgjørsfradrag .....	4180	4594	5078	5453	5694	5	5	5	4	4
Underskudd i næring, inkl. tidl. års underskudd	1300	662	962	793	1435	2	1	1	1	1
Gjeldsrenter .....	8201	9452	12961	16172	19319	9	10	12	13	14
Andre fradrag .....	4761	5007	5842	5803	6254	5	5	5	5	5
Nettoinntekt før særfradrag .	67754	73579	83755	95701	102116	79	79	77	77	76
Særfradrag .....	4106	4328	4240	4307	4602	5	5	4	3	3
Direkte inntektsskatter i alt etter skattefradrag ...	19281	20907	25672	31065	33321	22	22	24	25	25
Antall observasjoner .....	4953	5050	11029	7409	7201					

Tabell 11. Selvangivelsesregnskap for personer 17 år og over for 1979, 1985, 1986, 1987 og 1988.  
Indeks for løpende og faste priser. 1979 = 100. 1)

	Gjennomsnittsbeløp 1979	Indeks, løpende priser 1979 = 100					Indeks, faste priser 1979 = 100 Deflatert med konsumpris- indeksen			
		1979	1985	1986	1987	1988	1985	1986	1987	1988
Bruttoinntekt .....	55748	100	167	194	222	240	98	106	111	113
Lønn .....	39850	100	167	193	218	234	98	105	110	110
Tjenestepensjon o.l +ytelser fra folketrygden ..	7648	100	184	192	217	240	108	105	109	113
Næringsinntekt + sykepenger i næringsvirksomhet .....	6285	100	129	174	198	211	76	95	99	99
Kapitalinntekter mv. ....	1965	100	216	291	391	428	126	159	196	201
Fradrag .....	9572	100	206	260	295	342	121	142	148	161
Minstefradrag + oppgjørsfradrag .....	3168	100	145	160	172	180	85	88	86	85
Underskudd i næring, inkl. tidl. års underskudd .	637	100	104	151	124	225	61	83	63	96
Gjeldsrenter .....	3008	100	314	431	537	642	184	235	270	302
Andre fradrag .....	2759	100	181	212	210	227	106	116	106	107
Nettoinntekt før særfradrag ..	46667	100	158	179	205	219	93	98	103	103
Særfradrag .....	3068	100	141	138	140	150	83	75	71	70
Direkte inntektsskatter i alt etter skattefradrag ....	14451	100	145	178	215	231	85	97	108	109
Antall observasjoner .....		17676	5050	11029	7409	7201				

1) 1979: Omfatter også inntektstakere under 17 år.

Tabell 12. Personer 17 år og over etter gjeldsrenter i kumulerte grupper, bruttoinntekt og sosioøkonomisk status. Prosent. 1988

	Antall observa- sjoner	I alt	Gjeldsrenter						
			Ingen	Større enn 0	Større enn 5000	Større enn 10000	Større enn 20000	Større enn 40000	Større enn 80000
<b>BRUTTOINNTÉKT</b>									
I alt .....	7201	100	44	56	43	36	27	16	6
- 49999 .....	1648	100	88	12	5	3	2	(1)	(0)
50000- 99999 .....	1552	100	62	38	19	12	6	2	(0)
100000-149999 .....	1373	100	36	64	44	34	23	9	(2)
150000-199999 .....	1202	100	18	82	70	60	45	22	5
200000-249999 .....	736	100	10	90	82	73	62	39	12
250000- .....	690	100	(6)	94	88	82	76	60	32
<b>SOSIOØKONOMISK STATUS</b>									
Yrkestilknyttet ....	4500	100	23	77	63	54	42	25	9
Selvstendige .....	494	100	19	81	73	69	59	41	20
Ansatte .....	4006	100	23	77	61	52	40	23	8
Ikke yrkestilknyttet	2701	100	77	23	11	7	4	1	(0)
Pensjonister og trygdede .....	1378	100	73	27	13	8	4	(1)	(0)
Andre ikke yrkestilknyttet .	1323	100	82	18	9	5	4	(2)	(1)

( ) Under 20 observasjoner.

Tabell 13. Andelen personer 17 år og over etter bruttoinntektens størrelse og netto skatt i prosent av bruttoinntekten. Prosent. 1988

	Bruttoinntekt						
	I alt	-49999	50000- 99999	100000- 149999	150000- 199999	200000- 249999	250000-
Netto skatt i prosent av bruttoinntekt							
Totalt .....	100.0	100.0	100.0	100.0	100.0	100.0	100.0
Negativ eller 0 skatt ....	13.1	51.9	9.1	:	:	:	:
0,1%- 9,9% .....	10.8	21.1	21.3	3.9	:	:	:
10,0%-19,9% .....	20.9	17.9	34.2	24.6	14.8	12.5	8.0
20,0%-29,9% .....	37.3	6.9	34.4	63.0	55.3	40.3	23.5
30,0%-39,9% .....	15.2	:	:	8.3	27.8	43.0	41.9
40,0%-49,9% .....	2.3	:	:	:	:	:	20.8
50,0%- .....	(0.5)	:	:	:	:	:	:

(i) Under 20 observasjoner.

Tabell 14. Gjennomsnittlig bruttoinntekt for personer 17 år og over etter kvartilfordelt bruttoinntekt og kjønn/sosioøkonomisk status/alder/ekteskapelig status. 1988

	Kvartiler						
	I alt	1	2	3	4	1-5%	96-100%
Alle personer 17 år og over .....	133711	29336	85311	149517	270679	866	452357
<b>KJØNN</b>							
Menn .....	177711	51774	135412	193033	330627	9247	606231
Kvinner .....	91001	20192	59309	104098	180405	0	268177
<b>SOSIOØKONOMISK STATUS</b>							
Selvstendig næringsdrivende .....	217544	85609	148026	218314	418227	60891	791938
Ansatte .....	178933	87155	142475	185983	300120	60675	526206
Pensjonister og trygdede .....	78901	40669	55719	80343	138873	32814	220804
Andre .....	24162	119	10588	26456	59483	0	119926
<b>ALDER</b>							
17 - 24 år .....	75572	11131	43528	89741	157890	0	221542
25 - 44 år .....	161269	43261	126948	179497	295372	473	507889
45 - 66 år .....	159652	43425	112427	173553	309202	3436	583935
67 - 79 år .....	93344	41685	60062	92306	179324	38457	325853
80 - år .....	67592	44464	50830	62182	112891	39483	189907
<b>EKTESKAPELIG STATUS</b>							
Ugifte .....	102545	15613	61934	122729	209903	587	328763
Gifte .....	148854	33117	99784	165369	297147	458	545681
Separerte/Skilte .....	157195	55708	117531	169115	286426	26367	491246
Enker/Enkemenn .....	100470	50087	64802	96275	190717	48786	318387

Tabell 15. Gjennomsnittlig bruttoinntekt for personer 17 år og over gruppert etter kjønn og sosioøkonomisk status/alder/ekteskapeelig status/landsdel/kommunestørrelse/formue. 1986, 1987 og 1988

	1986			1987			1988		
	I alt	Menn	Kvinner	I alt	Menn	Kvinner	I alt	Menn	Kvinner
Alle personer 17 år og over.	108334	146846	71651	123595	164669	85011	133711	177928	91041
<b>SOSIOØKONOMISK STATUS</b>									
Selvstendig næringsdrivende	175394	195412	110442	207480	228165	138545	218374	242803	137807
Ansatte .....	146877	175694	108838	166199	196568	127532	178960	213441	134873
Pensjonister og trygdede ...	65901	84039	54569	72602	89355	62055	79086	99071	66278
Andre ikke yrkestilknyttede	19025	20621	18447	23814	25670	23143	24204	25983	23489
<b>ALDER</b>									
17 - 24 år .....	58754	66819	50774	66400	75463	56861	67481	77247	55753
25 - 44 år .....	132909	178640	83752	150209	201505	97715	161319	216482	104925
45 - 66 år .....	127630	177131	79606	146887	199474	97569	159898	215877	105562
67 - 79 år .....	75179	99674	57327	84853	110159	65863	93434	124316	70849
80 - .....	57059	65302	52781	65094	66911	64129	68250	79086	62149
<b>EKTESKAPELIG STATUS</b>									
Ugifte .....	84883	98665	67205	96831	111236	79007	102334	116435	83029
Gifte .....	121803	173985	69710	138211	194372	81781	149051	209449	88623
Separerte/skilte .....	125646	158421	99759	148278	190738	117474	158244	202022	124433
Enker/enkemenn .....	77590	94534	73908	95849	112874	91960	101278	125725	95804
<b>LANDSDEL</b>									
Østlandet .....	112617	150492	77552	128434	170580	90167	139446	185618	96025
Agder og Rogaland .....	114351	162339	66476	125393	172025	75863	137347	191644	81169
Vestlandet .....	102206	141912	63303	117817	158553	78975	125664	169333	84681
Trøndelag .....	98882	132945	65633	116460	156053	79511	130849	168119	92899
Nord-Norge .....	99314	130576	69404	115601	146366	87202	118500	147611	89489
<b>KOMMUNESTØRRELSE</b>									
<b>ANTALL INNBYGGERE</b>									
- 4999 .....	95016	132354	57380	104292	141384	69091	111725	148106	74635
5000- 9999 .....	98694	133539	64147	113458	150496	75706	122134	158488	84141
10000-19999 .....	108832	148053	70781	121023	161863	81405	129004	174331	83904
20000-49999 .....	108345	146135	72836	125783	166612	87856	134907	179220	92233
50000- .....	121768	164453	83529	139928	187271	98446	153947	208301	106207
<b>FORMUE, KR</b>									
Ingen formue .....	64022	99434	49135	72202	110726	55689	77263	112887	60463
1 - 9999 .....	94691	116733	76378	105449	126105	87838	119688	145698	94576
10000 - 24999 .....	112888	139972	85008	125372	159811	91777	140411	174882	102971
25000 - 49999 .....	134917	166252	96290	151993	188197	111717	160514	201683	116978
50000 - 99999 .....	139669	177475	87200	156950	196791	102577	162982	213212	102661
100000 - 199999 .....	123517	141821	90061	136495	157859	103886	140508	166301	106632
200000 - 499999 .....	149724	163188	113972	163723	177130	134071	166408	184057	128784
500000 - .....	224830	236660	165961	255763	266091	218729	282486	314617	187812

Tabell 16. Gjennomsnittlig kapitalinntekt for personer 17 år og over etter brutto-  
inntekt og sosioøkonomisk status/alder/ekteskapelig status/landsdel/  
kommunestørrelse/formue. 1988.

	Bruttoinntekt						
	I alt	-49999	50000- 99999	100000- 149999	150000- 199999	200000- 249999	250000-
Alle personer 17 år og over	9457	1245	5377	8041	9062	12952	37446
<b>SOSIOØKONOMISK STATUS</b>							
Selvstendig næringsdrivende	19570	:	4469	6827	12045	19052	44576
Ansatte .....	9632	726	2014	3846	6602	10912	34378
Pensjonister og trygdede ...	11056	1320	7963	21631	38659	:	:
Andre .....	2572	1218	8791	:	:	:	:
<b>ALDER</b>							
17 - 24 .....	1482	1202	1355	1326	2731	:	:
25 - 44 .....	7476	1038	2611	3730	5511	8437	27424
45 - 66 .....	13574	1284	5893	8498	10839	17237	45209
67 - 79 .....	14944	1474	8919	22150	38181	38900	89178
80 - .....	10017	1565	8726	:	:	:	:
<b>EKTESKAPELIG STATUS</b>							
Ugifte .....	5480	1332	4082	7048	6155	10243	28999
Gifte .....	10756	1168	5388	7648	9162	12963	38351
Separerte/Skilte .....	8747	1744	3552	4252	6577	12736	33542
Enker/Enkemenn .....	13534	1078	7752	19974	25908	:	:
<b>LANDSDEL</b>							
Østlandet .....	10425	1339	5092	8014	9406	12761	42093
Agder og Rogaland .....	9999	1196	6914	10739	8537	13545	30222
Vestlandet .....	8790	1159	6894	7235	9632	14860	31582
Trøndelag .....	8016	1208	5477	7357	8589	7863	35737
Nord-Norge .....	6607	1114	2616	6926	7248	14940	31409
<b>KOMMUNESTØRRELSE</b>							
- 4999 .....	7223	1052	6039	7814	8010	11980	28704
5000- 9999 .....	8945	1214	6687	7631	10788	15918	30277
10000-19999 .....	9081	1169	5132	8592	10265	11797	36270
20000-49999 .....	8910	1259	4395	7291	7923	12585	36215
50000- .....	11601	1466	5026	8734	8831	12858	43415
<b>NETTOFORMUE</b>							
Ingen formue .....	621	52	402	978	1750	2372	4639
1 - 9999 .....	1499	813	548	1172	1965	4138	3922
10000 - 24999 .....	2675	1448	1670	1948	2694	3663	7443
25000 - 49999 .....	6764	3728	3089	4413	5351	7483	19273
50000 - 99999 .....	11278	5199	6186	6640	7007	10213	35044
100000 - 199999 .....	10460	9416	9764	9197	9391	13224	16689
200000 - 499999 .....	22372	:	21264	22277	21557	21861	27663
500000 - .....	77841	:	:	52261	55175	53930	113156

Tabell 17. Gjennomsnittlig kapitalutgifter for personer 17 år og over etter bruttoinntekter og sosioøkonomisk status/alder/ekteskapelig status/landsdel/kommunestørrelse/formue. 1988.

	Bruttoinntekt						
	I alt	-49999	50000- 99999	100000- 149999	150000- 199999	200000- 249999	250000-
Alle personer 17 år og over ....	19869	1385	5172	12761	25856	38893	79306
<b>SOSIOØKONOMISK STATUS</b>							
Selvstendig næringsdrivende ....	59267	:	24211	27212	52820	51119	116077
Ansatte .....	27120	2219	3991	13319	25372	38086	71790
Pensjonister og trygdede .....	3240	978	2719	5354	4227	:	:
Andre .....	3298	1557	18542	:	:	:	:
<b>ALDER</b>							
17 - 24 .....	6024	579	4655	10204	22447	:	:
25 - 44 .....	32798	2177	9728	18885	33360	48115	91528
45 - 66 .....	20740	3277	6025	10643	18818	28970	69662
67 - 79 .....	2736	285	1824	3842	4060	11259	17561
80 - .....	486	456	329	:	:	:	:
<b>EKTESKAPELIG STATUS</b>							
Ugifte .....	12172	720	5230	12132	22805	33223	67819
Gifte .....	24090	1548	5900	12456	26901	40393	83374
Separerte/Skilte .....	29612	8251	9232	23074	36743	45274	66770
Enker/Enkemenn .....	5218	985	1768	5154	8964	:	:
<b>LANDSDEL</b>							
Østlandet .....	20905	1769	4901	11621	26041	36254	82321
Agder og Rogaland .....	19925	631	7060	8742	27336	41680	66243
Vestlandet .....	16283	1055	3860	14005	21702	36041	67123
Trøndelag .....	22196	1664	5095	17019	24940	43734	112875
Nord-Norge .....	19179	1201	6568	16253	32005	48999	79107
<b>KOMMUNESTØRRELSE</b>							
- 4999 .....	13554	1295	4686	12066	22130	38923	57663
5000- 9999 .....	17998	752	3769	12981	27084	45240	75734
10000-19999 .....	19379	1501	6312	11409	26923	39803	78816
20000-49999 .....	21147	1470	4714	14517	28544	36773	82218
50000- .....	23472	1730	6024	12273	23949	36814	84232
<b>NETTOFORMUE</b>							
Ingen formue .....	10852	553	5517	16866	33806	54882	63847
1 - 9999 .....	23964	4975	7542	18758	34542	50753	120060
10000 - 24999 .....	28147	2150	5575	16700	32843	57681	101820
25000 - 49999 .....	32483	1196	5263	14560	33468	52139	98462
50000 - 99999 .....	32208	1941	8079	11733	24399	41193	120944
100000 - 199999 .....	9138	1885	1739	6095	10612	19158	37961
200000 - 499999 .....	11164	:	2175	3896	9402	15202	39032
500000 - .....	23665	:	:	4806	9017	15319	44083

Figur 1. Gjennomsnittlig bruttoinntekt for menn og kvinner 17 år og over. 1984, 1986 og 1988. Kroner

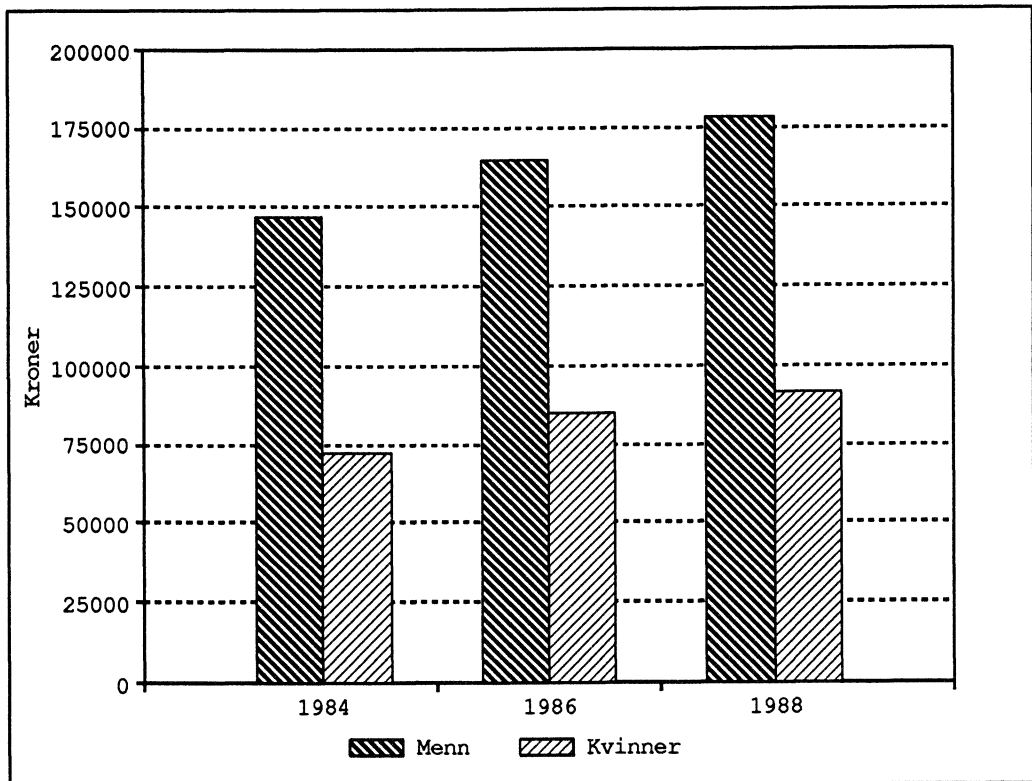

Figur 2. Gjennomsnittlig bruttoinntekt, inntektsfradrag og direkte inntektsskatter for personer 17 år og over. 1979-1988. Faste priser. 1979=100. Prosent

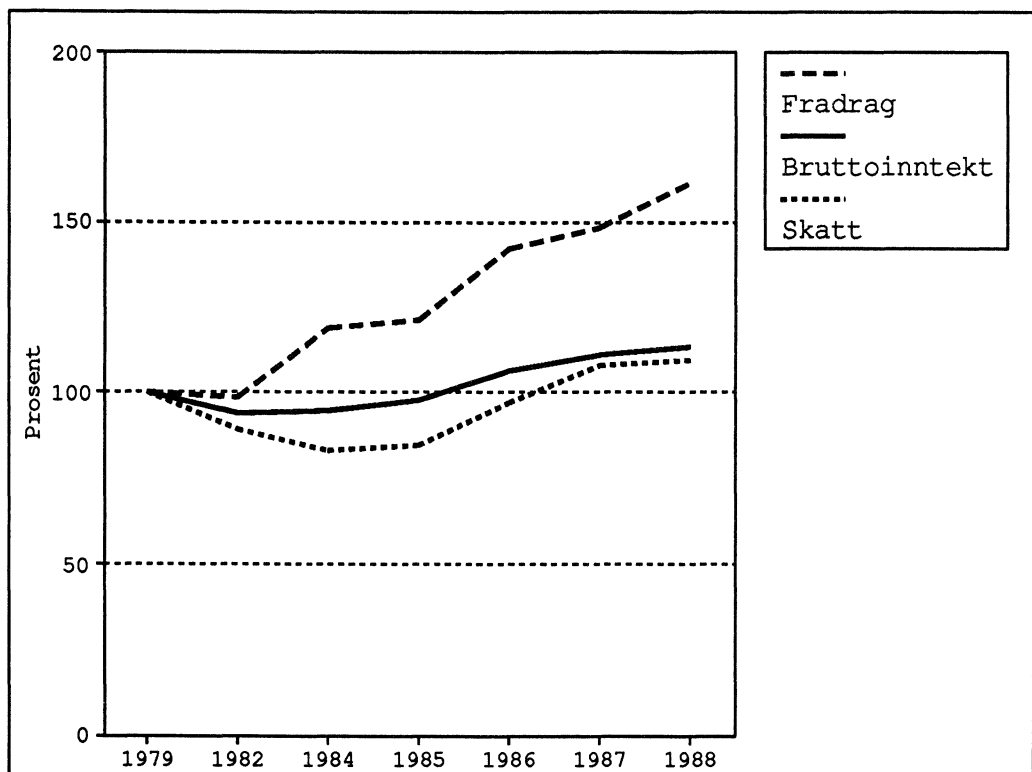

Figur 3. Andel personer 17 år og over etter ulike intervaller for nettoskatt i prosent av bruttoinntekt. 1984, 1986 og 1988. Prosent

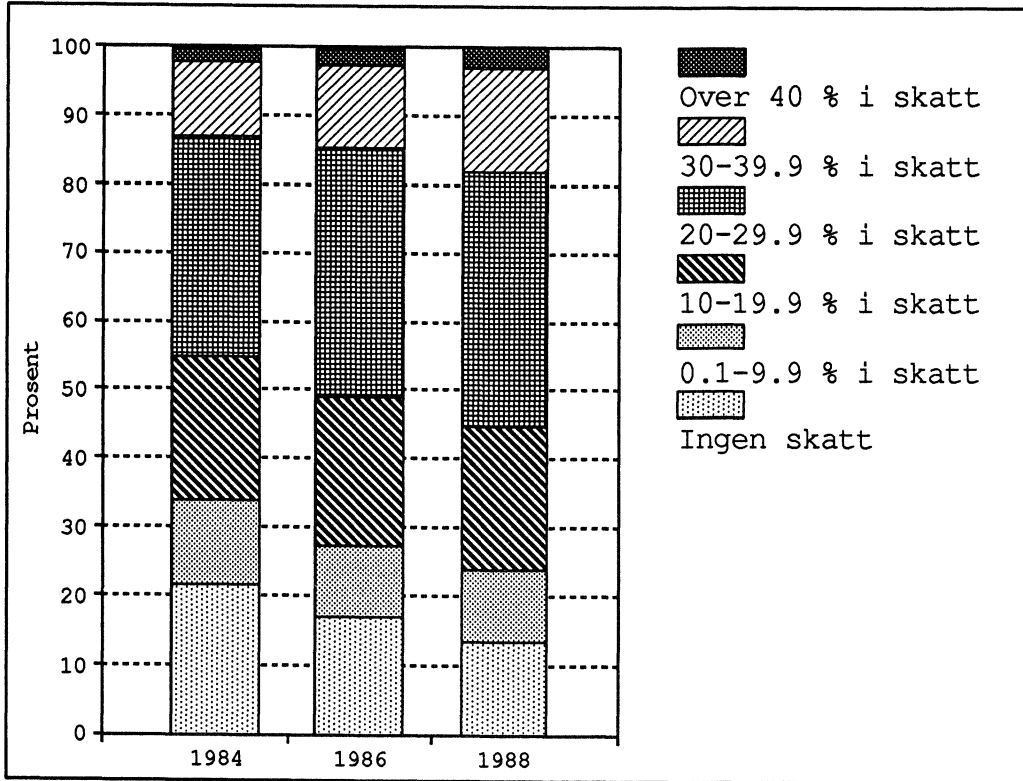

Figur 4. Sammensetningen av bruttoinntekten i ulike inntektsarter for personer 17 år og over. Kvartiler. 1988. Prosent

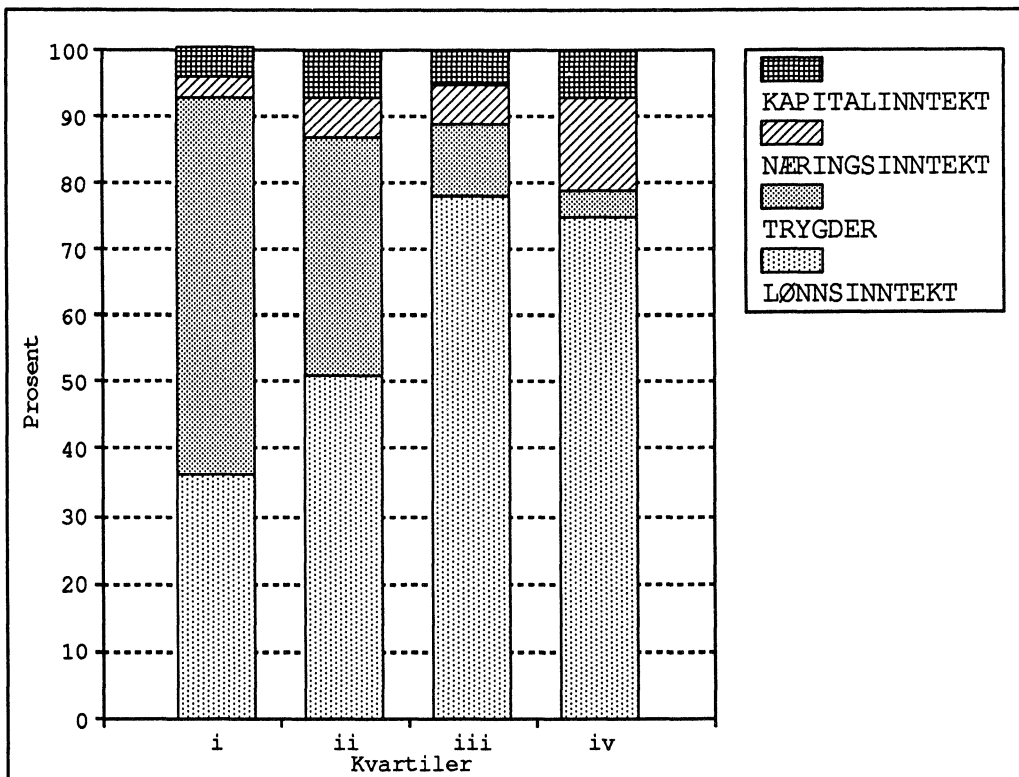



(SU nr. 23, 1990)

SKATTEREGNSKAP. INNBETALT OG FORDELT SKATT JANUAR-APRIL 1990

Tall fra Statistisk sentralbyrås skatteregnskapsstatistikk viser en økning i de innbetalte og fordelte skatter på 11 prosent i januar-april i år sammenlignet med tilsvarende periode 1989. For kommunene har det vært en økning i de fordelte skatter på 9 prosent, mens fylkeskommunene hadde en økning på 8 prosent. For arbeidsgiver- og medlemsavgift til folketrygden økte de innbetalte beløp med henholdsvis 1 og 2 prosent.

En fordeling av de innbetalte og fordelte skatter på hovedskattearter, viser at forskuddsordningen økte med 6 prosent. Etterskuddsordningen derimot, gikk ned med 5 prosent.

Det er i januar-april betalt inn 5 637 mill. kr ordinær skatt og særskatt fra virksomheten på kontinentalsokkelen. Beløpet for tilsvarende periode i 1989 var 2 153 mill. kr.

Gjennom det ordinære skatteregnskapet som føres av alle kommunekasserere i landet, ble det i årets 4 første måneder fordelt 53 928 mill. kr i skatt. Medregnet skattene fra kontinentalsokkelen og sentralt beregnet arbeidsgiveravgift for statsansatte, var de samlede fordelte skatter i perioden januar-april 59 468 mill. kr.

Statistikken omfatter ikke renter, innfordringsutgifter og korreksjoner som følge av endrede nøkler for fordeling mellom skattekreditorene. Dette medfører at det vil kunne forekomme avvik mellom oppgavene fra statistikken og skattekreditorenes regnskaper.

Oppgaver over skatteinngangen i de enkelte kommuner blir gitt i serien Regionalstatistikk.

TABELL 1. INNBETALT OG FORDELT SKATT, JANUAR - APRIL 1990.

MILL. KR

NR.	FYLKE	SKATTE- INNGANG I ALT	ORDINÆR SKATT TIL PRIMÆR- KOM- MUNEN	MEDLEMS- AVGIFT TIL FOLKE- TRYGDEN	ARBEIDS- GIVER- AVGIFT TIL FOLKE- TRYGDEN	ORDINÆR SKATT TIL FYLKES- KOM- MUNEN	OLJE- SKATT, INN- TEKTS- SKATT STAT, FELLES- SKATT MV.	ENDRING I PROSENT I FORHOLD TIL SAMME PERIODE ÅRET FØR		
								SKATTE- INNGANG I ALT	ARBEIDS- GIVER- AVGIFT TIL FOLKE- TRYGDEN	ORDINÆR SKATT TIL FYLKES- KOM- MUNEN
	LANDET I ALT.....	59468,2	14184,5	8933,2	13435,2	5717,1	17198,1	11	01	08
	AV DETTE:									
	ORDINÆRT SKATTEREGNSKAP.....	53928,0	14184,5	8933,2	13405,3	5716,9	11688,1	05	01	08
	FORSKUDDSOR. MEDR. ARBEIDSGIVERAVGIFT...	49003,1	12165,1	8933,2	13405,3	5107,7	9391,8	06	01	11
	ETTERSKUDDSORNINGEN.	4924,9	2019,4	.	.	609,2	2296,3	- 05	.	- 12
01	ØSTFOLD.....	2605,2	651,2	455,1	626,2	338,3	534,4	01	-	03
02	AKERSHUS.....	6408,5	1548,3	1124,2	1370,7	796,0	1569,2	-	-	-
03	OSLO 1).....	10103,7	3146,7	1260,2	3401,4	-	2295,3	03	- 02	-
04	HEDMARK.....	1794,1	459,4	327,6	430,1	241,8	335,3	07	-	13
05	OPPLAND.....	1803,3	478,9	343,1	390,9	247,5	343,0	07	02	12
06	BUSKERUD.....	2990,8	766,4	512,8	687,1	389,8	634,7	03	-	07
07	VESTFOLD.....	2339,3	576,1	394,4	541,0	304,9	523,0	-	02	-
08	TELEMARK.....	1818,9	465,0	300,3	448,8	241,3	363,5	03	-	06
09	AUST-AGDER.....	925,3	249,0	163,7	210,1	123,5	179,0	01	-	03
10	VEST-AGDER.....	1632,1	418,9	277,8	399,9	209,0	326,5	06	04	08
11	ROGALAND.....	4876,1	1120,1	715,5	1331,4	574,4	1134,7	09	07	08
12	HORDALAND.....	5048,6	1255,3	865,8	1215,3	651,0	1061,2	04	- 02	10
14	SOGN OG FJORDANE.....	1170,8	344,6	206,0	239,2	164,4	216,6	08	08	11
15	MØRE OG ROMSDAL.....	2403,9	602,7	432,4	570,2	319,3	479,3	07	03	13
16	SØR-TRØNDELAG.....	2860,0	686,5	476,6	716,6	363,1	617,3	03	-	06
17	NORD-TRØNDELAG.....	1115,2	293,4	219,7	234,5	154,9	212,6	09	07	10
18	NORDLAND.....	2076,8	582,4	426,3	347,4	309,5	411,2	09	01	17
19	TROMS.....	1343,2	371,7	291,9	213,3	197,8	268,5	08	01	15
20	FINNMARK.....	515,7	165,0	139,2	31,4	90,5	89,6	06	- 23	14
23	KONTINENTALSOKKELEN...	5636,5	2,8	0,5	29,9	0,2	5603,1	.	.	.

1) SENTRALT BEREGNET ARBEIDSGIVERAVGIFT FOR STATSANSATTE ER INKLUDERT I OSLO.  
DETTE TILLEGGSELØPET INNGÅR IKKE I BEREGNINGEN AV ENDRINGSPROSENTER.

TABELL 2. INNBETALT OG FORDELT SKATT, APRIL 1990.

MILL. KR

NR.	FYLKE	SKATTE- INNGANG I ALT	ORDINÆR SKATT TIL PRIMÆR- KOM- MUNEN	MEDLEMS- AVGIFT TIL FOLKE- TRYGDEN	ARBEIDS- GIVER- AVGIFT TIL FOLKE- TRYGDEN	ORDINÆR SKATT TIL FYLKES- KOM- MUNEN	OLJE- SKATT, INN- TEKTS- SKATT STAT, FELLES- SKATT MV.			
									LANDET I ALT.....	7836,6
01	ØSTFOLD.....	190,4	59,5	21,6	11,1	31,1	67,1			
02	AKERSHUS.....	478,6	144,8	66,2	17,2	72,5	177,9			
03	OSLO 1).....	1048,9	433,5	72,3	37,3	-	505,7			
04	HEDMARK.....	126,0	40,1	17,0	17,3	18,2	33,5			
05	OPPLAND.....	121,0	44,7	18,5	3,7	18,9	35,3			
06	BUSKERUD.....	244,9	88,2	29,9	8,7	37,9	80,3			
07	VESTFOLD.....	193,8	57,7	28,0	10,5	30,3	67,3			
08	TELEMARK.....	119,3	47,9	12,9	5,2	19,1	34,2			
09	AUST-AGDER.....	73,7	33,4	9,4	3,6	10,4	16,8			
10	VEST-AGDER.....	130,4	55,0	16,2	4,4	19,4	35,3			
11	ROGALAND.....	455,6	132,2	44,0	17,4	66,4	195,6			
12	HORDALAND.....	402,7	137,7	47,8	8,3	66,4	142,5			
14	SOGN OG FJORDANE.....	117,4	53,8	12,5	7,0	19,7	24,4			
15	MØRE OG ROMSDAL.....	178,1	61,2	25,3	10,6	28,5	52,5			
16	SØR-TRØNDELAG.....	197,6	66,3	27,0	9,4	30,1	64,9			
17	NORD-TRØNDELAG.....	94,8	30,4	13,5	11,7	14,0	25,1			
18	NORDLAND.....	150,4	59,1	20,8	6,3	25,0	39,2			
19	TROMS.....	87,9	31,1	13,7	3,7	13,9	25,4			
20	FINNMARK.....	28,6	10,5	6,2	0,7	4,8	6,4			
23	KONTINENTALSOKKELEN...	3396,6	0,1	0,6	15,3	-	3380,7			

1) SENTRALT BEREGNET ARBEIDSGIVERAVGIFT FOR STATSANSATTE ER INKLUDERT I OSLO.

(SU nr.23,1990)

## LIVSFORSIKRINGSSLESKAPER. KVARTALSSTATISTIKK PR. 31.MARS 1990

Livsforsikringsselskapene hadde i første kvartal i 1990 en nedgang i sine utlån til foretak, kommuner og privatpersoner med 135 mill.kr (0,3 prosent) til 53 751 mill.kr pr 31. mars 1990. Beholdningene av ihendehaverobligasjoner steg med 2 904 mill.kr (5,1 prosent) og utgjorde 59 976 mill.kr pr.31. mars 1990. Dette viser foreløpige oppgaver fra Statistisk sentralbyrås kredittmarkedstatistikk.

I første kvartal i 1989 økte de tilsvarende utlånene fra livsforsikringsselskapene med 430 mill.kr (0,8 prosent), mens beholdningene av ihendehaverobligasjoner steg med 3 595 mill.kr (8,2 prosent).

Tabell 1. Livsforsikringsselskaper. Balanseutdrag. Mill.kr

Aktivaposter	1988	1989		1990
	31.des	31.mars.	31.des#	31.mars.
I ALT .....	121248	126282	143496	148275
1. Sedler og skillemynt .....	1	1	1	1
2. Bankinnskudd .....	3138	3124	4456	4231
a. Norges Bank .....	7	0	17	1
b. Postgiro og Postsparebanken .....	57	34	116	57
c. Forretningsbanker .....	2123	1650	2570	2414
d. Sparebanker .....	951	1440	1732	1745
e. Utenlandske banker .....	-	-	21	14
3. Statskasseveksler .....	-	-	-	-
4. Sertifikater .....	858	817	712	1007
a. Statssertifikater .....	-	20	-	-
b. Banksertifikater .....	20	20	10	91
c. Finanssertifikater (private finansieringsselskaper) .....	20	0	-	94
d. Kredittsertifikater (private kredittforetak) .....	608	632	536	414
e. Lånesertifikater .....	210	145	166	408
Kommuner .....	-	46	45	30
Statsforetak .....	-	-	-	-
Kommuneforetak .....	40	40	20	70
Private foretak .....	170	59	101	308
5. Ihendehaverobligasjoner 1) .....	43813	47408	57072	59976
a. Statsforvaltningen .....	3859	5603	6373	5766
b. Kommuneforvaltningen ekskl. kommuneforetak .....	1985	2272	2671	3033
c. Kommuneforetak .....	7343	8152	9359	10495
d. Statsbanker .....	133	121	111	91
e. Private kredittforetak .....	28699	29346	35826	37547
f. Statsforetak .....	199	179	231	519
g. Andre norske sektorer .....	1589	1729	2497	2443
h. Utenlandske ihendehaverobl. ....	6	6	4	82
6. Aksjer 1) .....	5938	6681	12183	13960
Av dette: Utenlandske aksjer .....	244	317	1243	1450
7. Grunnfondsbevis .....	67	67	273	233
8. Utlån før en bloc-avskrivning 2) .....	61780	62279	62277	62045
9. Realkapital .....	5653	5905	6522	6822
a. Fast kapital .....	5407	5645	6218	6603
b. Driftsmidler .....	246	260	304	219

1)Bokført verdi

2)Spesifikasjon, se tabell 2

Tabell 2. Livsforsikringsselskaper. Utlån etter låntakersektor. Mill.kr

Låntakersektor	1988	1989		1990
	31.des	31.mars	31.des*	31.mars
I ALT .....	61780	62279	62277	62045
A. Offentlig forvaltning .....	7769	8241	9364	9519
110. Statsforvaltningen .....	5	6	2	2
130. Trygdeforvaltningen .....	-	0	0	-
510. Fylkeskommuner .....	2810	2828	3654	3650
550. Kommuner .....	4954	5407	5708	5867
B. Finansinstitusjoner .....	8516	8585	8389	8292
170. Postgiro og Postsparebanken .....	4	6	6	5
190. Statsbanker .....	-	0	-	-
210. Forretningsbanker .....	209	127	117	568
250. Sparebanker .....	266	247	201	175
310. Private kredittforetak .....	7012	7155	6464	6300
370. Private finansieringsselskaper .....	560	605	1157	791
410. Livsforsikringsselskaper mv. ....	428	434	419	428
470. Skadeforsikringsselskaper .....	37	11	25	25
C. Andre innenlandske sektorer .....	45495	45453	44524	44234
630. Selvstendige statsforetak .....	152	148	127	119
650. Kommuneforetak .....	1646	1718	1524	1383
710. Private selskaper med begrenset ansvar (aksjeselskap mv.) .....	10803	10201	9094	8836
740. Private ikke-forretningsmessige produsentorienterte institusjoner ...	21	21	12	15
760. Personlige foretak mv. ....	1197	1095	1172	1152
770. Private ikke-forretningsmessige konsumentorienterte institusjoner ...	28	5	12	12
790. Personlig næringsdrivende .....	795	800	744	738
810. Lønnstakere o.l. ....	30227	30772	31075	31157
890. Andre private sektorer .....	626	693	764	822
D. Utlandet .....	-	-	-	-
E. Spesifikasjoner:				
1. Foretak, kommuner og privatper- soner (sum sektorene 510 - 890) .....	53259	53689	53886	53751
2. Boliglån i alt .....	..	..	36584	36897
Herav til lønnstakere (sektor 810) ...	29362	29955	30328	30426

## PUBLIKASJONER UTSENDT I APRIL 1990

ARKITEKTVIRKSOMHET OG BYGGETEKNISK KONSULENTVIRKSOMHET 1988 (NOS B; 895). Publikasjonen gir opplysninger om tallet på bedrifter, sysselsetting, lønn, produksjonsverdi, investeringer mv. Sidetall 46, 35 kr ISBN 82-537-2905-7 ISSN 0800-2983

BANK- OG KREDITSTATISTIKK AKTUELLE TALL (BK; 9-10/90). I publikasjonen publiseres løpende regnskapsstatistikk for banker, kredittforetak, finansieringsselskaper mv. så snart tallene foreligger. Sidetall 16-27, 25 kr ISSN 0333-1504

BEFOLKNINGSSTATISTIKK 1990 HEFTE I ENDRINGSTAL FOR KOMMUNAR 1988-1990 (NOS B; 904). Publikasjonen viser folkemengden i kommunene 1. januar 1988, 1989 og 1990 og tall for endringer (fødte, døde, flyttinger og folketilvekst) i 1988 og 1989. Det gis også tall for landsdeler, fylker og handelsdistrikter. Sidetall 57, 45 kr (ISBN 82-537-2920-0 ISSN 0801-6682

BILVERKSTADER MV. 1988 REPARASJON AV KJØRETY, HUSHALDNINGSPAPPARAT OG VARER FOR PERSONLEG BRUK (NOS B; 899). Publikasjonen gir opplysninger om tallet på bedrifter, sysselsetting, lønn, produksjonsverdi, investeringer mv. Sidetall 43, 35 kr ISBN 82-537-2908-1 ISSN 0800-2975

BYGGEAREALSTATISTIKK 1989 (NOS B; 902). Gir opplysninger om igangsetting og fullføring av bygg og om bygg under arbeid ved utgangen av året. Sidetall 74, 45 kr ISBN 82-537-2915-4 ISSN 0550-7162

DØDSÅRSAKER 1988 HOVEDTABELLER (NOS B; 887). Gir en detaljert statistikk over dødsårsaker i nevnte år. Sidetall 172, 65 kr ISBN 82-537-2878-6 ISSN 0550-032X

KREDITTMARKEDSTATISTIKK LAN, OBLIGASJONER, AKSJER MV. 1988 (NOS B; 897). Gir en samlet oversikt over obligasjonsmarkedet, sertifikatmarkedet, aksjemarkedet og lånemarkedet. Dessuten er det tatt med en del tabeller over åpnete konkurser. Sidetall 100, 45 kr ISBN 82-537-2906-5 ISSN 0333-3744

KRIMINALSTATISTIKK FORBRYTELSER ETTERFORSKET REAKSJONER FENGSLINGER 1988 (NOS B; 886). Gir statistikk over forbrytelser ferdig etterforsket av politiet i 1988 og over tilbakefall blant siktede for forbrytelser i 1985. Gir videre statistikk over strafferettslige reaksjoner i forseelses- og forbrytelsessaker i 1988 og over innsettinger og løslattinger i fengselsanstalter i 1988. Sidetall 129, 55 kr ISBN 82-537-2877-8 ISSN 0333-3914

LØNNSSTATISTIKK FOR ARBEIDERE I BERGVERKSDRIFT OG INDUSTRI 3. KVARTAL 1989 (NOS B; 903). Sidetall 44, 35 kr ISBN 82-537-2916-2 ISSN 0550-0435

MANEDSSTATISTIKK OVER UTENRIKSHANDELEN (MU; FEBRUAR 1990). Gir i et fast tabelloppsett hovedtall for utenrikshandelen og i mer detaljerte tabeller innførselen og utførselen av varer. Sidetall 72, 25 kr ISSN 0332-6403

NATURERESSURSER OG MILJØ 1989 (RAPP; 90/1). Publikasjonen presenterer oppdaterte ressursregnskap for energi, fisk og resultater fra analyser som er gjort på bakgrunn av disse regnskapene. Publikasjonen inneholder også analyser av luftforurensninger, jordbruksforurensninger og skogskader. Sidetall 136, 75 kr ISBN 82-537-2918-9 ISSN 0332-8422

OLJE- OG GASSVIRKSOMHET 4. KVARTAL 1989 STATISTIKK OG ANALYSE (NOS B; 891). Publikasjonen blir utgitt kvartalsvis og inneholder tabeller som gir viktig informasjon om utvikling på norsk kontinentalsokkel, også årsstatistikk. I en tekst del gis en redegjørelse for statistisk behandling av oljevirkosomheten og en analyse av investeringsaktivitet, produksjon, markedsutviklingen for olje og gass. Sidetall 76, 50 kr ISBN 82-537-2889-1 ISSN 0802-0477

SOSIALSTATISTIKK 1988 (NOS B; 900). Inneholder opplysninger om sosialhjelp, barnevern, edruskapsvern og eldreomsorg. Sidetall 126, 55 kr ISBN 82-537-2917-0 ISSN 0333-2055

STATISTISK MANEDSHEFTE (SM; 3/90). Gir i et sett av faste tabeller oversikt over det aller meste av det SSB lager av konjunkturstatistikk og annen måneds- og kvartalsstatistikk. Foruten tall for siste eller nest siste måned eller kvartal gir månedsheftet tall for en rekke tidligere måneder, kvartal og år. Sidetall 139, 50 kr ISBN 82-537-2885-9 ISSN 0029-3636

STATISTISK UKEHEFTE (SU; 14-17/90). Ukeheftene gir foruten kortidsstatistikk en løpende presentasjon av hovedresultater fra all ny statistikk etterhvert som den utkommer. Sidetall 34-76, 25 kr ISSN 0550-0567

TJENESTEYTING 1988 EIENDOMSDRIFT ELLERS FORRETNINGSMESSIG TJENESTEYTING, Utleie AV MASKINER OG UTSTYR, RENOVASJON OG REINGJØRING, VASKERI- OG RENSERIVIRKSOMHET (NOS B; 896). Tjenesteyting 1988 gir oppgaver over bedrifter, sysselsetting, lønnskostnader, produksjonsverdi, vareinnsats, investeringer mv. for næringene: Forretningsmessig tjenesteyting, Utleie av maskiner og utstyr, Renovasjon og reingjøring og Vaskeri- og renserivirksomhet. Sidetall 77, 45 kr ISBN 82-537-2903-0 ISSN 0800-4056

WHO HAS A THIRD CHILD IN CONTEMPORARY NORWAY? A REGISTER-BASED EXAMINATION OF SOCIODEMOGRAPHIC DETERMINANTS/Øystein Kravdal (RAPP; 90/6). Med utgangspunkt i data fra Det sentrale personregisteret og folketellingene beskrives variasjoner i tredjefødselshyppighetene fra 1965 til 1985. I første del av denne perioden ble det mer og mer vanlig å nøye seg med to barn, men siden slutten av 1970-tallet har det vært et ganske stabilt nivå på tredjefødselshyppighetene. Sidetall 98, 75 kr ISBN 82-537-2919-7 ISSN 0332-8422

ØKONOMISKE ANALYSER (ØA 90/3) inneholder Revidert nasjonalregnskapsstatistikk for 1987 og 1988 og følgende artikler: Måling av produktionsveksten i industrien - ulike begreper, datakilder og verdsettingsprinsipper illustrert med tall for 1980-årene, og Verdiskaping i husholdningene. Sidetall 85, 30 kr ISBN 82-537-2894-8 ISSN 0800-4110

## PUBLIKASJONER UNDER UTSENDING I MAI 1990

Natural Resources and the Environment 1989 Energy, Fish, Forests, Agriculture, Air, Resource, Accounts and Analysis (RAPP; 90/1A)

Kredittmarkedstatistikk Fordringer og gjeld overfor utlandet 1987 og 1988 (NOS B; 905) Sidetall 96, 45 kr

Elektrisitetsstatistikk 1988 (NOS B; 908) Sidetall 93, 45 kr

Lønnsstatistikk for ansatte i varehandel 1. september 1989 (NOS B; 907) Sidetall 135, 55 kr

Lønnsstatistikk for ansatte i hotell- og restaurantdrift oktober 1989 (NOS B; 911) Sidetall 49, 45 kr

Byggearealstatistikk 1. kvartal 1990 (NOS B; 917) Sidetall 55, 50 kr

Helsetilstanden i Norge Status og utviklingstrekk (RAPP,90/7) Sidetall 95, 70 kr

Utdanningsstatistikk Grunnskolar 1. september 1989 (NOS B; 909) Sidetall 90, 45 kr

International Migration to Norway 1988 Report for SOPEMI (OECD) (RAPP; 90/8) Sidetall 66, 70 kr

Stortingsvalget 1989 (NOS B; 910) Sidetall 154, 55 kr

Informasjon om nasjonalregnskapet Dokumentasjonsnotater, publikasjoner og andre viktige referanser (RAPP; 90/9) Sidetall 41, 60 kr

Fiske og oppdrett av laks mv. 1988 (NOS B; 906) Sidetall 110, 55 kr

Skogstatistikk 1988 (NOS B; 898) Sidetall 119, 55 kr

PUBLIKASJONENE ER TIL SALGS I BOKHANDLENE

## STATISTIKK SOM VENTES PUBLISERT I KOMMENDE UKE

Tittel/emne	Planlagt publiserings- dato	Publiserings- måte
Konjunkturtendensene for Norge og utlandet, juni 1990 .....	11.06.	Aktuell statistikk og Teledata
Konsumprisindeks pr. 15. mai 1990 .....	11.06.	" " "
Kvartalsvis nasjonalregnskap for 1. kvartal 1990 .....	11.06.	" " "
Utenriksregnskap for 1. kvartal 1990 .....	11.06.	" " "
Investeringsstatistikk for industri og kraftforsyning, 1. kvartal 1990 .....	13.06.	" " "
Campingstatistikk 1984-1989 .....	13.06.	Statistisk ukehefte
Emisjoner av sertifikater i april 1990 .....	13.06.	" "
Hoteller og andre overnattingsbedrifter. Overnattingsstatistikk, april 1990 .....	13.06.	" "
Lagerstatistikk pr. 31.03.90 .....	13.06.	" "
Prisindeks for førstegangsomsetning innenlands, mai 1990 .....	13.06.	" "
Produsentprisindeks for mai 1990 .....	13.06.	" "
Utenrikshandel med fisk og fiskeprodukt, 1990	13.06.	" "

## UKE-, MANEDS- OG KVARTALSPUBLIKASJONER

Abonnementsprisene for SSBs uke-, måneds- og kvartalspublikasjoner er for året 1990 fastsatt til:

	Pr. år	Pr. hefte
Statistisk ukehefte (SU) .....	kr 400	25
Statistisk månedshefte (SM) .....	" 300	50
Månedsstatistikk over utenrikshandelen (MU).....	" 210	25
Bank- og kredittstatistikk. Aktuelle tall (BK) .....	" 290	25
Økonomiske analyser (ØA).....	" 200	30
Regionalstatistikk (RS) .....	" 400*	-
Byggearealstatistikk, kvartalspublikasjon (NOS) .....	" 175	50
Olje- og gassvirksomhet, kvartalspublikasjon (NOS).....	" 185	50
Samfunnsspeilet (SP) .....	" 100	40
Byggekostnadsindeks (BKI).....	" 205	-
Konsumprisindeks og prisindeks for førstegangs omsetning innenlands (KPI) .....	" 215	-

\* Perm kr. 50,- kommer evt. i tillegg

# MILJØPROBLEMER

er tittelen på et viktig og aktuelt avsnitt i

## MILJØSTATISTIKK 1988

Statistisk sentralbyrå (SSB) har her samlet statistiske opplysninger om naturressurser og forurensninger i Norge. Publikasjonen inneholder tall både fra SSB og fra andre institusjoner.

Hovedformålet er å gi tall og analyser fra mange områder som har betydning for vårt naturmiljø. For de fleste områder vil en kunne finne mer detaljerte opplysninger i spesialpublikasjoner fra SSB og de institusjonene som det er vist til under tabeller, figurer og i litteraturlistene.

Denne utgaven inneholder oppdatering av en del av tidsseriene fra MILJØSTATISTIKK 1983. I tillegg er det lagt vekt på å analysere og kommentere statistikken, bl.a. ved å belyse sammenhengen mellom økonomisk aktivitet og miljøforhold og å sammenligne norske og internasjonale miljøforhold. Det er også tatt inn nye avsnitt om miljøproblemer som har vært aktuelle den siste tiden.

MILJØSTATISTIKK 1988 er utarbeidet av medarbeidere ved Seksjon for ressurs- og miljøanalyse ved Forskningsavdelingen i SSB.

MILJØSTATISTIKK 1988 inneholder stoff som er egnet til bruk i undervisning, og som bakgrunn for argumenter i miljødebatten.

## NATURRESSURSER OG MILJØ

kommer som nr. 1 i serien RAPPORTER hvert år. Naturressurser og miljø 1989 består av oppdaterte ressursregnskaper for energi og fisk og utslippsregnskap for luft, samt resultater fra analyser basert på disse regnskapene. Publikasjonen inneholder også analyser av jordbruksforurensninger og skogskader.

Publikasjonene kan bestilles hos bokhandlerne eller direkte fra SSB. Miljøstatistikk 1988 koster kr 70 og Naturressurser og miljø 1989 koster kr 75.



## SYSTEMATISK OVERSIKT OVER EMNEGRUPPENE

0 GENERELLE EMNER

- 00 Generelle emner, nasjonalt
- 01 Generelle emner, regionalt
- 09 Andre generelle emner

1 NATURRESSURSER OG NATURMILJØ

- 10 Ressurs- og miljøregnskap og andre generelle ressurs- og miljøemner
- 11 Areal
- 12 Energi
- 13 Luft
- 14 Vann
- 15 Mineraler
- 16 Skog og planteliv
- 17 Dyreliv
- 18 Naturmiljø - levekår og økonomi
- 19 Andre ressurs- og miljøemner

2 SOSIODEMOGRAFISKE EMNER

- 20 Generelle sosiodemografiske emner
- 21 Befolkning
- 22 Helseforhold og helsetjeneste
- 23 Utdanning og skolevesen
- 24 Kulturelle forhold, generell tidsbruk, ferie og fritid
- 25 Sosiale forhold og sosialvesen
- 26 Rettsforhold og rettsvesen
- 27 Levekår ellers
- 29 Andre sosiodemografiske emner

3 SOSIOØKONOMISKE EMNER

- 30 Generelle sosioøkonomiske emner
- 31 Folketellinger
- 32 Arbeidskraft
- 33 Lønn
- 34 Personlig inntekt og formue
- 35 Personlig forbruk
- 36 Boliger og boforhold
- 39 Andre sosioøkonomiske emner

4 NÆRINGSØKONOMISKE EMNER

- 40 Generelle næringsøkonomiske emner
- 41 Jordbruk, skogbruk, jakt, fiske og fangst
- 42 Oljeutvinning, bergverksdrift, industri og kraftforsyning
- 43 Bygge- og anleggsvirksomhet
- 44 Utenrikshandel
- 45 Varehandel
- 46 Samferdsel og reiseliv
- 47 Tjenesteyting
- 49 Andre næringsøkonomiske emner

5 SAMFUNNSØKONOMISKE EMNER

- 50 Nasjonalregnskap og andre generelle samfunnsøkonomiske emner
- 51 Offentlig forvaltning
- 52 Finansinstitusjoner, penger og kreditt
- 53 Konjunkturer
- 59 Andre samfunnsøkonomiske emner

6 SAMFUNNSORGANISATORISKE EMNER

- 60 Generelle samfunnsorganisasatoriske emner
- 61 Administrative emner
- 62 Politiske emner
- 69 Andre samfunnsorganisasatoriske emner

## STANDARDTEGN

Tall kan ikke forekomme	.	Mindre enn 0,5 av den brukte enheten	0
Oppgave mangler	..	Foreløpige tall	*
Oppgave mangler foreløpig	...	Brudd i den loddrette serien	—
Tall kan ikke offentliggjøres	:	Brudd i den vannrette serien	!
Null	-		