

Statistisk ukehefte



STATISTISK SENTRALBYRÅ

Oslo: Postboks 8131 Dep
0033 Oslo 1
Tlf. (02) *41 38 20

Kongsvinger:
Postuttak
2201 Kongsvinger
Tlf. (066) *85 000

Nr. 35/89

30. august 1989

INNHold

Emne	Side
33 Lønnsindeks for arbeidere i industrien 2. kvartal 1989	1
43 Byggevirksomheten i juli 1989	2
46 Hoteller og andre overnattingsbedrifter. Overnattingsstatistikk. Juli 1989	9
51 Skatteregnskap. Innbetalt og fordelt skatt januar-juli 1989	15
Tillegg til de internasjonale månedstabeller i Statistisk månedshefte nr. 7, 1989	17
Publikasjoner utsendt i juli 1989	18
Publikasjoner under utsending i august 1989	18
Statistikk som ventes publisert i kommende uke .	19

(SU nr. 35, 1989)

LØNNSINDEKS FOR ARBEIDERE I INDUSTRIEN 2. KVARTAL 1989
(forrige melding ble offentliggjort i SU nr. 22, 1989)

Statistisk sentralbyrås foreløpige indekstall for gjennomsnittlig timefortjeneste for alle voksne arbeidere i industrien var 244 i 2. kvartal 1989. For voksne menn var indeksen 243 og for voksne kvinner 255 (1979=100). Fra 2. kvartal 1988 til 2. kvartal 1989 gikk indeksen opp med 5,6 prosent for alle voksne arbeidere, for voksne menn med 5,7 prosent og for voksne kvinner med 6,7 prosent.

Beregningene omfatter et utvalg av medlemsbedrifter i Næringslivets Hovedorganisasjon og bygger på oppgaver over den gjennomsnittlige timefortjenesten, eksklusiv betaling for bevegelige helge- og høytidsdager. De foreløpige

indekstallene vil bli korrigert når den kvartalsvise lønnsstatistikken fra Næringslivets Hovedorganisasjon foreligger.

Tabellen nedenfor viser indekstallene for gjennomsnittlig timefortjeneste etter Næringslivets Hovedorganisasjons kvartalsstatistikk for 1988 og 1. kvartal 1989 og Statistisk sentralbyrås foreløpige indekstall for 2. kvartal 1989.

Fra og med 3. kvartal 1988 beregner SSB en lønnsindeks for alle voksne arbeidere i industrien. Indeksen og gjennomsnittlig timefortjeneste for voksne arbeidere i alt er beregnet tilbake til 1979.

Indeks for gjennomsnittlig timefortjeneste, eksklusiv betaling for bevegelige helge- og høytidsdager (1979=100)

	Voksne arbeidere i alt	Voksne menn	Voksne kvinner
1988			
1. kvartal	225	224	234
2. kvartal	231	230	239
3. kvartal	229	228	240
4. kvartal	230	229	242
1989			
1. kvartal	232	231	244
2. kvartal	244	243	255

(SU nr. 35, 1989)

BYGGEVIRKSOMHETEN I JULI 1989

(Forrige melding ble offentliggjort i SU nr. 31, 1989)

BRUKSAREAL I ALT

I årets sju første måneder ble det satt i gang arbeid med 3,5 mill. m² bruksareal, viser Statistisk sentralbyrås månedlige byggearealstatistikk. Dette er 24,2 prosent mindre enn i samme periode i 1988. Det ble fullført 4,6 mill. m² bruksareal, som er 13,2 prosent mindre enn i 1988.

BOLIGER

Det er hittil i år igangsatt 14 051 boliger (leiligheter og hybler) mot 14 545 i fjor, en nedgang på 3,4 prosent. Det ble igangsatt 2 433 boliger i juli 1989. Dette er 14,9 prosent flere enn i juli 1988.

Ved utgangen av juli 1989 var det 28 784 boliger under arbeid.

Tallet på fullførte boliger hittil i 1989 er 15 113 mot 16 809 i 1988, en nedgang på 10,1 prosent. I juli 1989 ble det fullført 1 762 boliger, som er 13,9 prosent færre enn i juli 1988.

ANDRE BYGG

For andre bygg (unntatt bygg for jordbruk, skogbruk og fiske) ble det i årets sju første måneder satt i gang arbeid med 1,5 mill. m² bruksareal, en nedgang på 31,3 prosent fra 1988. Det ble igangsatt 182 100 m² bruksareal i juli 1989. Dette er 1,6 prosent mindre enn i juli 1988.

Ved utgangen av juli 1989 var det 4,4 mill m² bruksareal under arbeid i andre bygg.

I perioden januar-juli 1989 ble det fullført 2.1 mill. m² bruksareal i andre bygg, en nedgang på 8,5 prosent fra 1988. I juli 1989 ble det fullført 250 400 m² bruksareal, som er 2,2 prosent mer enn i juli 1988.

BRUDD I STATISTIKKEN

For bygg under arbeid er det brudd i statistikken fra april 1989 pga. nye rutiner ved utarbeidelsen av månedlig byggearealstatistikk. Tallene for bygg under arbeid fra april 1989 blir derfor noe lavere enn tidligere og er derfor ikke direkte sammenlignbare med tidligere serier.

Tabell 1. Byggevirksomheten i juli. Bygg. 30 m² og over

			Bygg satt i gang		Bygg i arbeid ²	Bygg fullført	
			Juli	Januar-juli	Pr. 31. juli	Juli	Januar-juli
BOLIGER	Antall	1988	2118	14545	31707	2047	16809
	"	1989	2433	14051	28784	1762	15113
Bruksareal til boliger	1000 m ²	1988	381.8	2455.2	5624.8	356.4	2990.2
	"	1989	331.1	2012.0	4745.5	284.1	2484.8
ANDRE BYGG							
Bruksareal til annet enn bolig ¹	"	1988	185.0	2145.8	5472.0	244.9	2334.1
	"	1989	182.1	1474.8	4421.5	250.4	2135.2
Bergverksdrift og industri	"	1988	26.5	364.3	979.3	52.9	486.9
	"	1989	24.4	242.7	751.4	47.7	381.0
Varehandel, bank, finans og forsikring	"	1988	30.5	605.8	1276.0	61.9	574.5
	"	1989	55.6	243.6	859.4	90.7	494.0
Hotell- og restaurantvirksomhet	"	1988	9.3	51.7	119.0	7.5	72.4
	"	1989	2.0	72.7	141.6	3.0	38.0
Offentlig administrasjon	"	1988	9.5	100.6	305.8	9.6	112.9
	"	1989	6.0	99.0	307.7	14.5	125.6
Undervisning og forskning	"	1988	2.5	106.0	255.4	12.1	120.4
	"	1989	8.8	141.7	278.7	8.7	81.0
Helse- og veterinærvesen	"	1988	2.5	59.9	269.0	6.9	83.9
	"	1989	5.6	27.8	250.1	3.1	51.0
Annen virksomhet ¹	"	1988	104.2	857.5	2267.6	94.0	883.1
	"	1989	79.7	647.3	1832.6	82.6	964.6
BOLIGER OG ANDRE BYGG Bruksareal i alt ¹	"	1988	566.8	4601.0	11096.9	601.3	5324.3
	"	1989	513.1	3486.8	9167.0	534.4	4619.9

¹ Tallene omfatter ikke bygg for jordbruk, skogbruk og fiske.

² For bygg under arbeid er det brudd i statistikken fra april 1989 pga. nye utarbeidingsrutiner.

Tabell 2. Bygg satt i gang januar-juli. Bygg. 30m² og over. Fylke

	Tallet på boliger		Bruksareal til bolig		Bruksareal til annet enn bolig ¹		Bruksareal i alt ¹	
	1988	1989	1988	1989	1988	1989	1988	1989
	1 000 m ²							
I ALT	14545	14051	2455.2	2012.0	2145.8	1474.8	4601.0	3486.8
Østfold	676	920	114.0	127.6	82.0	100.2	196.0	227.8
Akershus	1615	1211	286.7	207.8	165.9	152.4	452.6	360.2
Oslo	1898	1951	261.0	187.6	347.9	249.7	608.9	437.3
Hedmark	473	431	91.1	70.9	127.7	65.5	218.8	136.4
Oppland	366	472	72.0	76.2	51.4	63.7	123.4	139.9
Buskerud	847	863	153.4	133.0	120.2	70.3	273.6	203.4
Vestfold	697	945	113.8	126.9	94.5	50.5	208.3	177.5
Telemark	435	295	72.7	47.0	39.9	31.9	112.6	78.9
Aust-Agder	260	305	43.4	43.4	68.2	44.8	111.6	88.2
Vest-Agder	394	458	70.8	67.2	75.4	57.0	146.2	124.2
Rogaland	1480	1737	287.7	258.2	233.8	147.0	521.4	405.2
Hordaland	2030	1407	328.0	206.1	242.1	133.8	570.1	339.9
Sogn og Fjordane	479	297	80.3	50.3	65.1	30.3	145.4	80.7
Møre og Romsdal	632	573	124.8	98.4	154.5	60.1	279.3	158.5
Sør-Trøndelag	858	595	146.2	98.6	94.5	46.3	240.7	144.9
Nord-Trøndelag	307	323	56.0	52.8	49.0	34.8	105.0	87.5
Nordland	549	602	83.6	82.7	63.8	46.1	147.4	128.8
Troms	428	543	54.1	59.9	48.1	79.2	102.2	139.1
Finmark	121	123	15.7	17.4	21.8	10.9	37.5	28.3

¹ Tallene omfatter ikke bygg for jordbruk, skogbruk og fiske.

Tabell 3. Bygg i arbeid pr. 31. juli.² Bygg. 30 m² og over. Fylke

	Tallet på boliger		Bruksareal til bolig		Bruksareal til annet enn bolig ¹		Bruksareal i alt ¹	
	1988	1989	1988	1989	1988	1989	1988	1989
	1 000 m ²							
I ALT	31707	28784	5624.8	4745.5	5472.0	4421.5	11096.9	9167.0
Østfold	1878	1631	289.5	254.2	273.6	153.2	563.1	407.3
Akershus	4231	3568	847.8	691.4	714.0	573.1	1561.8	1264.5
Oslo	3545	2941	462.3	337.6	581.4	426.2	1043.7	763.7
Hedmark	995	930	201.1	175.9	263.5	243.9	464.6	419.7
Oppland	996	992	197.5	179.8	163.9	151.1	361.5	330.9
Buskerud	1877	1897	362.4	336.7	294.0	301.9	656.5	638.6
Vestfold	1469	1687	235.7	243.0	222.7	160.0	458.4	403.0
Telemark	1058	892	196.5	162.1	157.3	116.0	353.8	278.1
Aust-Agder	663	645	116.9	105.0	122.3	88.0	239.3	192.9
Vest-Agder	968	1121	175.6	175.1	207.3	201.9	382.9	377.0
Rogaland	2875	2747	569.8	469.2	592.0	410.3	1161.8	879.6
Hordaland	3645	2830	646.9	486.2	463.6	430.7	1110.5	916.9
Sogn og Fjordane	1047	976	194.8	176.5	128.8	108.0	323.6	284.4
Møre og Romsdal	1453	1115	290.5	220.2	350.2	248.7	640.7	468.9
Sør-Trøndelag	1699	1363	302.1	229.5	252.6	196.9	554.7	426.4
Nord-Trøndelag	843	903	153.7	145.9	173.1	162.1	326.8	308.1
Nordland	1388	1342	213.5	192.2	231.0	180.1	444.5	372.2
Troms	834	895	133.0	123.8	223.6	223.4	356.6	347.2
Finmark	243	309	35.0	41.4	57.0	46.1	92.0	87.5

¹ Tallene omfatter ikke bygg for jordbruk, skogbruk og fiske.

² For bygg under arbeid er det brudd i statistikken fra april 1989 pga. nye utarbeidingsrutiner.

Tabell 4. Bygg fullført januar-juli. Bygg. 30 m² og over. Fylke

	Tallet på boliger		Bruksareal til bolig		Bruksareal til annet enn bolig ¹		Bruksareal i alt ¹	
	1988	1989	1988	1989	1988	1989	1988	1989
	1 000 m ²							
I ALT	16809	15113	2990.2	2484.8	2334.1	2135.2	5324.3	4619.9
Østfold	863	734	154.1	121.2	83.9	115.6	238.0	236.7
Akershus	2041	1535	362.8	277.4	278.0	237.7	640.8	515.1
Oslo	1826	1818	275.2	251.1	317.8	411.0	593.0	662.1
Hedmark	534	494	101.5	87.7	67.8	65.7	169.4	153.4
Oppland	521	518	102.9	85.7	75.6	60.3	178.5	145.9
Buskerud	861	870	150.6	147.2	138.4	105.3	289.0	252.5
Vestfold	770	724	139.0	118.0	102.2	119.8	241.2	237.8
Telemark	564	513	102.2	81.0	54.6	62.6	156.7	143.7
Aust-Agder	362	344	60.9	55.0	59.5	53.3	120.5	108.4
Vest-Agder	371	456	71.6	83.3	90.4	47.9	162.0	131.2
Rogaland	1730	1625	359.5	271.4	256.0	231.9	615.5	503.3
Hordaland	1904	1678	326.6	277.9	266.2	133.2	592.8	411.1
Sogn og Fjordane	459	382	77.7	62.2	73.5	53.0	151.3	115.2
Møre og Romsdal	865	852	174.4	149.4	131.5	122.6	305.9	272.0
Sør-Trøndelag	895	845	171.7	151.3	113.6	124.2	285.3	275.6
Nord-Trøndelag	422	310	78.7	57.3	84.5	28.3	163.2	85.6
Nordland	947	671	148.5	98.8	71.8	94.1	220.4	192.9
Troms	638	510	98.0	79.0	52.1	45.0	150.2	124.0
Finmark	236	234	34.2	29.9	16.5	23.7	50.7	53.6

¹ Tallene omfatter ikke bygg for jordbruk, skogbruk og fiske.

Tabell 5. Byggevirksomheten i juli. Bygg. 60 m² og over

			Bygg satt i gang		Bygg i arbeid ²	Bygg fullført	
			Juli	Januar-juli	Pr. 31. juli	Juli	Januar-juli
BOLIGER	Antall	1988	2118	14545	31707	2047	16809
	"	1989	2433	14051	28784	1762	15113
Bruksareal til boliger	1000 m ²	1988	374.2	2415.0	5499.3	351.4	2946.4
	"	1989	324.5	1972.3	4626.3	278.9	2438.3
ANDRE BYGG							
Bruksareal til annet enn bolig ¹	"	1988	146.7	1967.8	5068.4	216.0	2151.8
	"	1989	150.3	1321.0	4039.5	222.9	1966.7
Bergverksdrift og industri	"	1988	26.2	362.9	975.9	52.8	485.5
	"	1989	24.3	241.4	748.3	47.7	379.6
Varehandel, bank, finans og forsikring	"	1988	30.3	604.5	1272.9	61.7	572.8
	"	1989	55.5	241.5	855.9	90.4	492.0
Hotell- og restaurantvirksomhet	"	1988	8.9	49.9	116.3	7.0	70.9
	"	1989	1.7	70.5	138.7	2.6	35.8
Offentlig administrasjon	"	1988	9.4	99.7	303.6	8.9	111.4
	"	1989	5.7	98.3	305.5	14.4	124.6
Undervisning og forskning	"	1988	2.5	105.7	254.6	12.5	120.4
	"	1989	8.6	141.2	278.0	8.6	80.6
Helse- og veterinærvesen	"	1988	2.4	59.8	268.4	6.8	68.9
	"	1989	5.6	27.4	249.1	3.1	50.8
Annen virksomhet ¹	"	1988	66.9	685.2	1876.6	66.2	721.9
	"	1989	48.8	500.7	1464.0	56.1	803.4
BOLIGER OG ANDRE BYGG							
Bruksareal i alt ¹	"	1988	520.9	4382.7	10567.6	567.4	5098.2
	"	1989	474.9	3293.4	8665.8	501.9	4405.0

¹ Tallene omfatter ikke bygg for jordbruk, skogbruk og fiske.

² For bygg under arbeid er det brudd i statistikken fra april 1989 pga. nye utarbeidingsrutiner.

Tabell 6. Bygg satt i gang januar-juli. Bygg. 60 m² og over. Fylke

	Tallet på boliger		Bruksareal til bolig		Bruksareal til annet enn bolig ¹		Bruksareal i alt ¹	
	1988	1989	1988	1989	1988	1989	1988	1989
	1 000 m ²							
I ALT	14545	14051	2415.0	1972.3	1967.8	1321.0	4382.7	3293.4
Østfold	676	920	111.2	124.8	71.1	89.4	182.4	214.2
Akershus	1615	1211	283.3	203.5	150.4	134.8	433.6	338.3
Oslo	1898	1951	258.7	185.8	341.9	243.6	600.7	429.4
Hedmark	473	431	89.0	69.3	115.4	57.4	204.4	126.6
Oppland	366	472	70.2	74.9	40.7	54.1	110.9	129.0
Buskerud	847	863	151.3	130.5	107.6	60.8	258.9	191.3
Vestfold	697	945	111.4	124.5	86.8	42.3	198.2	166.8
Telemark	435	295	71.6	45.8	33.5	28.0	105.1	73.8
Aust-Agder	260	305	41.9	41.7	61.7	39.2	103.6	80.8
Vest-Agder	394	458	69.3	66.1	68.6	52.8	138.0	118.9
Rogaland	1480	1737	282.3	253.6	214.3	132.2	496.7	385.8
Hordaland	2030	1407	323.6	202.8	227.7	120.0	551.3	322.7
Sogn og Fjordane	479	297	79.0	49.2	58.2	27.0	137.2	76.1
Møre og Romsdal	632	573	122.5	95.8	143.2	48.6	265.7	144.4
Sør-Trøndelag	858	595	144.4	96.9	85.7	38.5	230.1	135.5
Nord-Trøndelag	307	323	54.6	50.8	40.4	27.9	95.0	78.8
Nordland	549	602	81.9	80.5	56.3	39.3	138.2	119.8
Troms	428	543	53.3	58.7	43.0	75.5	96.3	134.2
Finnmark	121	123	15.5	17.0	21.0	9.6	36.6	26.5

¹ Tallene omfatter ikke bygg for jordbruk, skogbruk og fiske.

Tabell 7. Bygg i arbeid pr. 31. juli.² Bygg. 60 m² og over. Fylke

	Tallet på boliger		Bruksareal til bolig		Bruksareal til annet enn bolig ¹		Bruksareal i alt ¹	
	1988	1989	1988	1989	1988	1989	1988	1989
	1 000 m ²							
I ALT	31707	28784	5499.3	4626.3	5068.4	4039.5	10567.6	8665.8
Østfold	1878	1631	284.2	248.1	256.7	135.4	540.9	383.5
Akershus	4231	3568	824.4	669.5	649.5	509.9	1474.0	1179.4
Oslo	3545	2941	455.6	332.0	576.7	422.9	1032.4	754.9
Hedmark	995	930	193.5	169.3	238.7	222.6	432.2	391.8
Oppland	996	992	192.8	176.0	143.6	132.4	336.3	308.4
Buskerud	1877	1897	353.0	326.6	267.0	271.8	620.0	598.4
Vestfold	1469	1687	230.6	238.0	208.1	145.5	438.6	383.6
Telemark	1058	892	191.6	156.2	138.2	97.5	329.8	253.8
Aust-Agder	663	645	115.1	103.5	115.0	81.9	230.2	185.3
Vest-Agder	968	1121	171.4	171.6	195.8	192.5	367.2	364.1
Rogaland	2875	2747	559.0	459.5	555.2	380.9	1114.2	840.5
Hordaland	3645	2830	636.5	475.9	431.1	394.4	1067.6	870.2
Sogn og Fjordane	1047	976	190.1	171.2	111.4	93.6	301.6	264.8
Møre og Romsdal	1453	1115	281.5	212.3	308.7	209.8	590.2	422.1
Sør-Trøndelag	1699	1363	297.7	225.5	234.0	181.3	531.7	406.8
Nord-Trøndelag	843	903	148.4	141.5	156.1	147.7	304.6	289.2
Nordland	1388	1342	209.3	187.8	213.3	161.4	422.7	349.3
Troms	834	895	130.3	120.8	214.9	214.9	345.2	335.6
Finmark	243	309	34.2	40.9	54.3	43.1	88.5	84.0

¹ Tallene omfatter ikke bygg for jordbruk, skogbruk og fiske.

² For bygg under arbeid er det brudd i statistikken fra april 1989 pga. nye utarbeidingsrutiner.

Tabell 8. Bygg fullført januar-juli. Bygg. 60 m² og over. Fylke

	Tallet på boliger		Bruksareal til bolig		Bruksareal til annet enn bolig ¹		Bruksareal i alt ¹	
	1988	1989	1988	1989	1988	1989	1988	1989
	1 000 m ²							
I ALT	16809	15113	2946.4	2438.3	2151.8	1966.7	5098.2	4405.0
Østfold	863	734	151.3	118.9	72.0	106.2	223.2	225.1
Akershus	2041	1535	359.4	272.2	263.9	217.8	623.3	490.0
Oslo	1826	1818	272.9	248.4	311.1	403.5	584.0	651.8
Hedmark	534	494	99.8	85.3	57.3	55.2	157.1	140.5
Oppland	521	518	100.6	83.5	63.7	48.8	164.3	132.3
Buskerud	861	870	149.3	144.5	126.5	96.0	275.8	240.5
Vestfold	770	724	135.8	114.7	94.0	108.6	229.8	223.3
Telemark	564	513	100.4	79.9	46.4	56.3	146.8	136.2
Aust-Agder	362	344	59.1	52.7	53.4	45.9	112.6	98.7
Vest-Agder	371	456	70.3	81.4	81.7	41.4	151.9	122.9
Rogaland	1730	1625	354.1	267.8	236.5	218.6	590.6	486.4
Hordaland	1904	1678	323.0	274.3	250.8	121.1	573.8	395.4
Sogn og Fjordane	459	382	76.3	60.6	65.1	47.2	141.4	107.8
Møre og Romsdal	865	852	171.0	145.7	120.5	109.0	291.4	254.7
Sør-Trøndelag	895	845	169.2	149.2	106.9	116.3	276.1	265.5
Nord-Trøndelag	422	310	77.1	54.9	74.0	23.3	151.0	78.2
Nordland	947	671	145.9	96.8	65.7	88.0	211.6	184.8
Troms	638	510	97.2	78.1	47.4	41.1	144.6	119.3
Finmark	236	234	33.8	29.2	15.0	22.3	48.8	51.5

¹ Tallene omfatter ikke bygg for jordbruk, skogbruk og fiske.

Antall boliger under arbeid. Sesongkorrigert

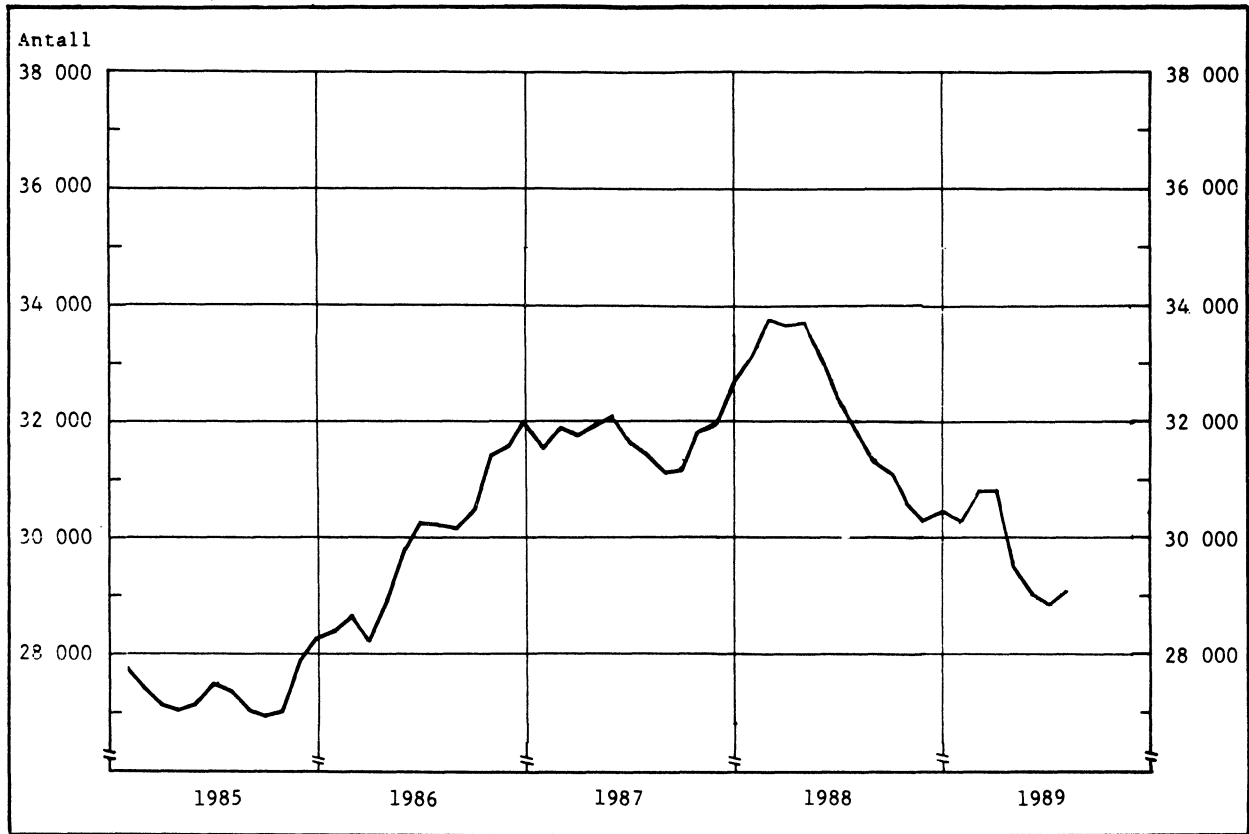

1) For bygg under arbeid er det brudd i statistikken fra april 1989 pga. nye utarbeidingsrutiner.

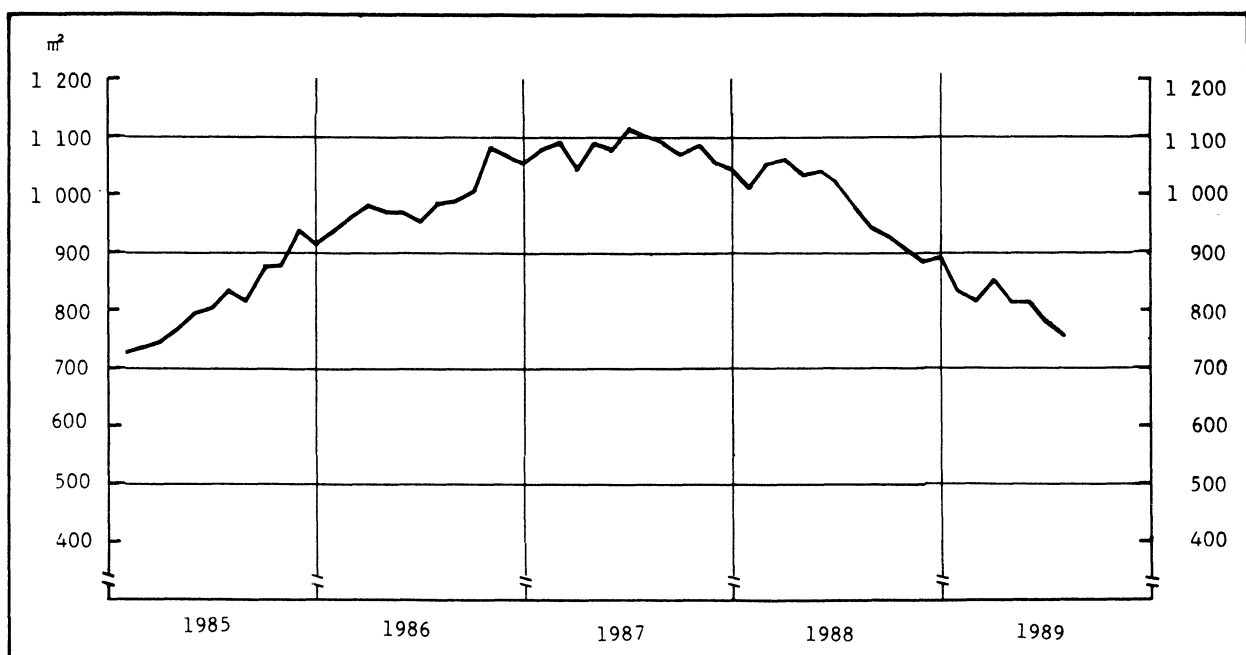
Industri- og bergverksbygg, under arbeid. 60 m² og over. Bruksareal 1 000 m². Sesongkorrigert

1) For bygg under arbeid er det brudd i statistikken fra april 1989 pga. nye utarbeidingsrutiner.

Antall boliger satt i gang. Sesongkorrigert

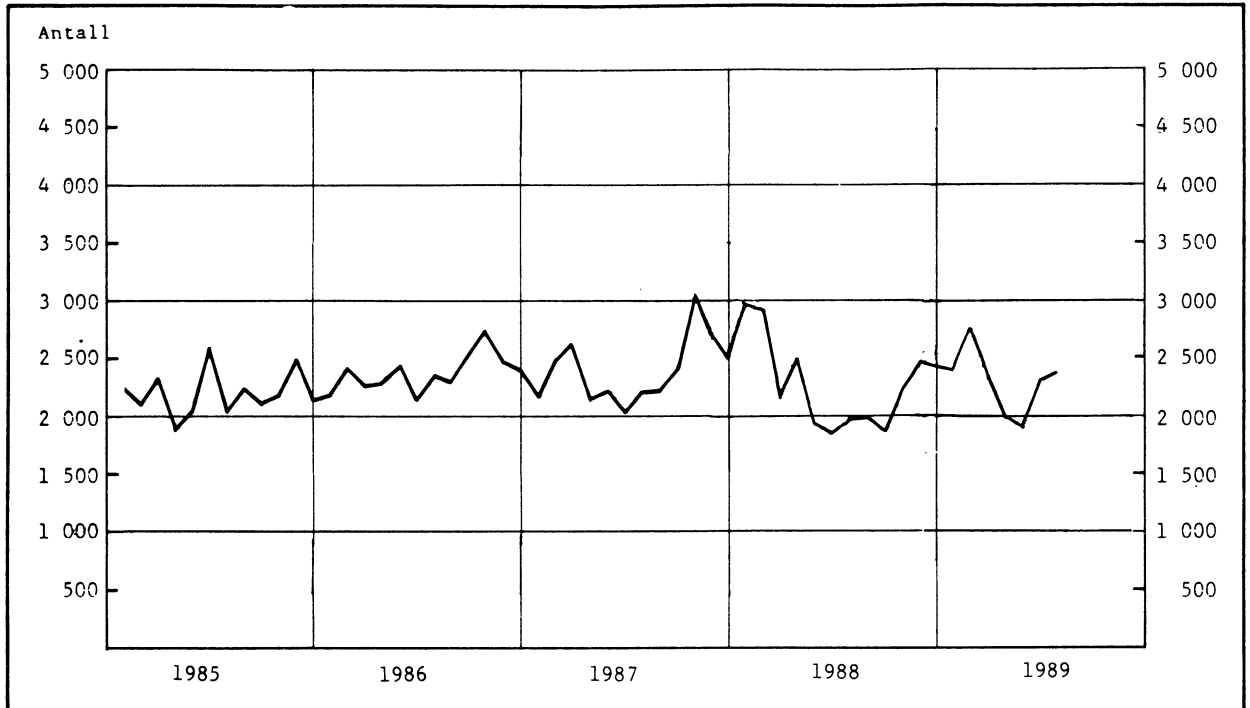
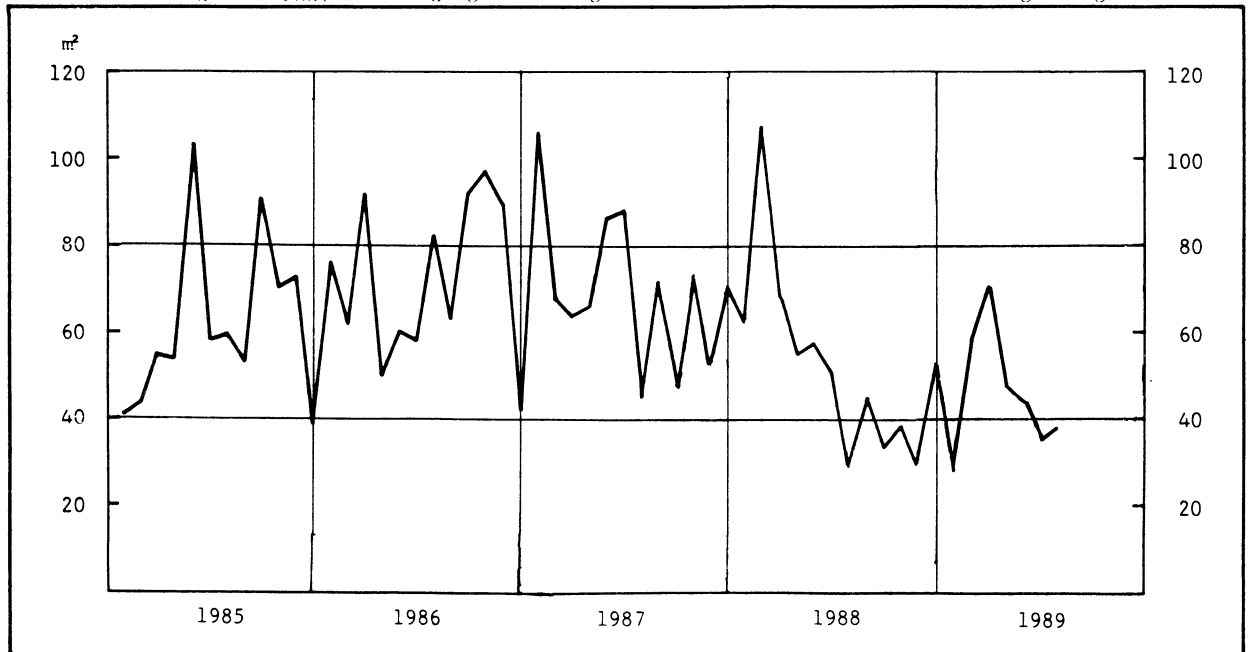
Industi- og bergverksbygg, satt i gang. 60 m² og over. Bruksareal 1 000 m². Sesongkorrigert

(SU nr. 35, 1989)

HOTELLER OG ANDRE OVERNATTINGSBEDRIFTER. OVERNATTINGSSTATISTIKK. JULI 1989

I juli 1989 kom i alt 1,09 mill. gjester til hoteller og andre overnattingsbedrifter, mot 1,03 mill. i tilsvarende måned i 1988. Tallet på gjestedøgn gikk opp fra 1,63 mill. i juli 1988 til 1,67 mill. i juli 1989.

Nordmenns overnattinger gikk opp fra 941 000 i juli 1988 til 958 000 i juli 1989. Utlendingers overnattinger gikk opp fra 693 000 til 710 000.

For overnattinger totalt i juli hadde bybedriftene en oppgang på 3 prosent, landbedriftene og turist- og høyfjellshotellene hadde en oppgang på henholdsvis 2 prosent og 1 prosent.

I årets 7 første måneder har tallet på gjestedøgn gått ned med i alt 3 prosent i forhold til 1988. Overnattinger av nordmenn har gått ned med 5 prosent, mens utlendingers overnattinger har gått opp med 1 prosent.

Tallene er hentet fra Statistisk sentralbyrås overnattingsstatistikk. Denne statistikken omfatter alle hoteller og andre overnattingsbedrifter (pensjonater, herberger o.l.) med 20 senger eller mer, unntatt campingplasser og medlemsbedrifter i Den Norske Turistforening og Norske Vandrerhjem.

Mer detaljerte opplysninger vil bli gitt i publikasjonen NOS Reiselivsstatistikk.

Gjestedøgn fordelt etter nordmenn og utlendinger. 1) 1 000 gjestedøgn.

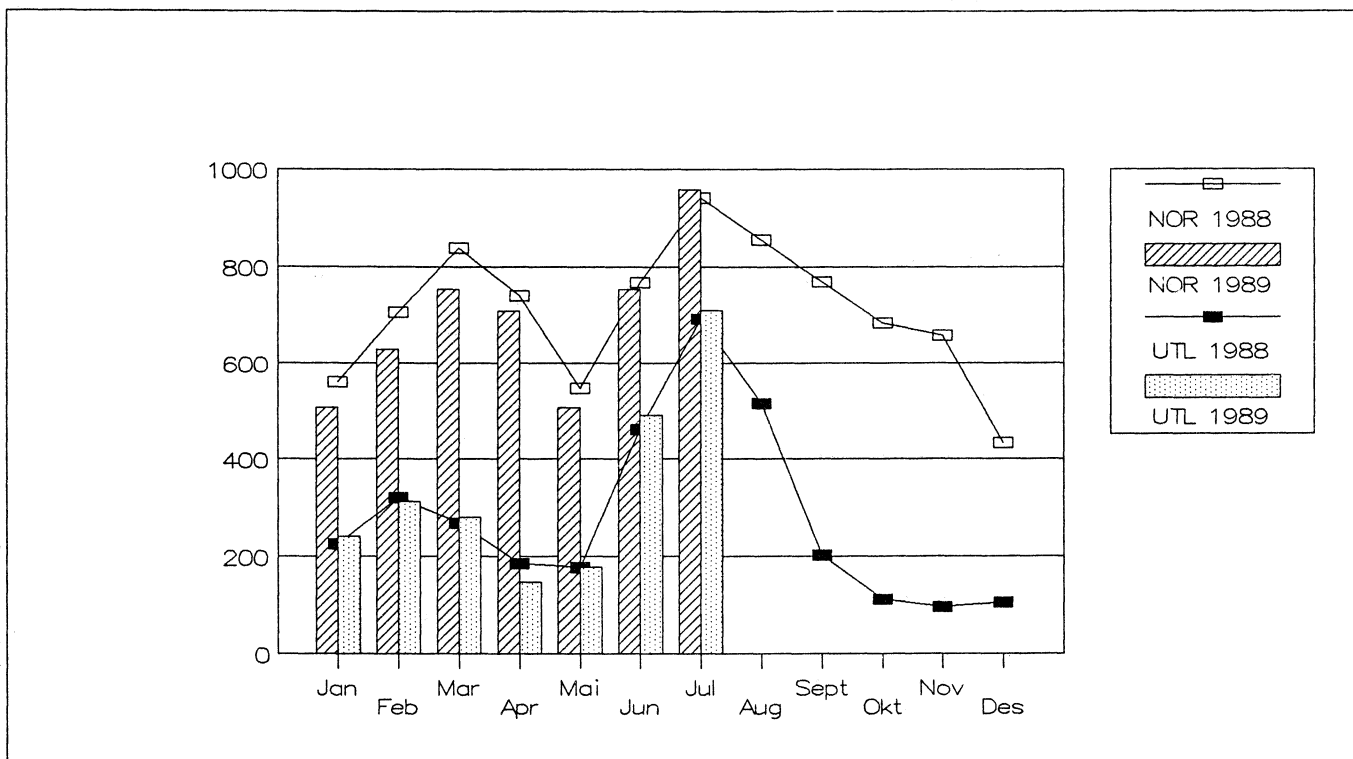

1) Inneholder ikke gjestedøgn fra "andre land".

Tabell 1. Hoteller og andre overnattingsbedrifter. Tallet på åpne bedrifter og senger, etter bedriftsgruppe og -størrelse. Juli. 1988 og 1989

Bedriftsgruppe/ -størrelse	Bedrifter		Senger	
	1988	1989	1988	1989
Alle bedrifter				
I alt	1 037	1 032	99 694	102 315
20 - 49 senger	324	309	11 292	10 881
50 - 99 "	377	374	26 463	26 109
100 - 149 "	166	167	19 957	20 062
150 - 199 "	67	69	11 269	11 584
200 senger og over	103	113	30 713	33 679
Bybedrifter				
I alt	251	248	33 613	33 534
20 - 49 senger	56	53	1 929	1 894
50 - 99 "	73	72	5 215	5 058
100 - 149 "	50	47	6 089	5 701
150 - 199 "	20	24	3 385	4 023
200 senger og over	52	52	16 995	16 858
Landbedrifter				
I alt	599	599	42 371	44 482
20 - 49 senger	258	247	8 927	8 597
50 - 99 "	234	235	15 996	16 031
100 - 149 "	63	67	7 432	7 930
150 - 199 "	20	20	3 350	3 324
200 senger og over	24	30	6 666	8 600
Godkjente turist- og høyfjellshoteller				
I alt	187	185	23 710	24 299
20 - 49 senger	10	9	436	390
50 - 99 "	70	67	5 252	5 020
100 - 149 "	53	53	6 436	6 431
150 - 199 "	27	25	4 534	4 237
200 senger og over	27	31	7 052	8 221

Tabell 2. Hoteller og andre overnattingsbedrifter. Tallet på åpne bedrifter og senger. Fylke. Juli. 1988 og 1989

Fylke	Bedrifter		Senger	
	1988	1989	1988	1989
I alt	1 037	1 032	99 694	102 315
Østfold	21	22	1 555	1 611
Akershus	22	25	3 379	3 932
Oslo	45	45	7 968	7 819
Hedmark	54	52	4 670	4 402
Oppland	165	161	14 824	15 012
Buskerud	107	105	10 736	10 560
Vestfold	27	24	2 622	2 645
Telemark	42	48	4 304	5 210
Aust-Agder	38	38	2 947	3 210
Vest-Agder	27	28	2 958	3 046
Rogaland	42	43	5 194	5 400
Hordaland	107	109	11 339	11 517
Sogn og Fjordane	85	83	6 241	6 152
Møre og Romsdal	52	52	3 939	3 939
Sør-Trøndelag	54	54	5 285	5 377
Nord-Trøndelag	24	27	1 467	2 128
Nordland	62	58	5 012	5 036
Troms	30	26	2 400	2 295
Finmark	33	32	2 854	3 024

Tabell 3. Hoteller og andre overnattingsbedrifter. Gjestedøgn etter bedriftsgruppe og gjestenes nasjonalitet. Januar - juli og juli, 1988 og 1989

Bedriftsgruppe Nasjonalitet	Januar - juli			Juli		
	1988	1989	Endring	1988	1989	Endring
	1 000		Pst.	1000		Pst.
Alle bedrifter						
I alt	7 425	7 180	-3	1 634	1 668	2
Norge	5 099	4 823	-5	941	958	2
Utlendinger i alt	2 326	2 358	1	693	710	2
Sverige	423	369	-13	84	73	-13
Danmark	538	544	1	86	80	-7
Finland	68	63	-8	31	28	-10
Storbritannia	204	218	7	40	39	-2
Nederland	79	87	10	22	25	14
Frankrike	86	100	17	34	43	26
Forbundsrep. Tyskland	384	397	4	186	190	2
Europa ellers	131	147	12	60	68	13
USA	199	210	6	84	78	-6
Japan	39	47	19	19	23	20
Andre land	175	175	0	47	63	33
Bybedrifter						
I alt	2 790	2 700	-3	571	588	3
Norge	1 926	1 822	-5	314	305	-3
Utlendinger i alt	865	878	2	257	283	10
Sverige	136	116	-15	34	29	-13
Danmark	70	60	-15	13	11	-20
Finland	36	33	-7	15	13	-10
Storbritannia	105	100	-5	20	18	-8
Nederland	23	26	14	4	6	60
Frankrike	39	45	16	13	18	35
Forbundsrep. Tyskland	113	132	17	48	55	15
Europa ellers	77	88	14	28	36	28
USA	118	130	10	44	44	-1
Japan	25	29	16	11	13	18
Andre land	122	119	-2	27	39	44
Landbedrifter						
I alt	2 585	2 544	-2	627	638	2
Norge	1 708	1 652	-3	384	402	5
Utlendinger i alt	877	891	2	242	236	-2
Sverige	195	169	-14	35	30	-15
Danmark	324	342	6	55	48	-14
Finland	22	20	-7	10	10	2
Storbritannia	63	70	12	9	10	11
Nederland	33	32	-3	9	9	5
Frankrike	18	22	22	9	12	27
Forbundsrep. Tyskland	127	134	5	73	74	2
Europa ellers	34	34	2	19	19	-3
USA	26	30	16	10	11	2
Japan	2	3	22	1	1	23
Andre land	32	35	7	11	13	11
Godkjente turist- og høyfjellshoteller						
I alt	2 050	1 937	-6	436	442	1
Norge	1 465	1 349	-8	243	251	4
Utlendinger i alt	585	588	1	193	191	-1
Sverige	91	85	-7	16	14	-8
Danmark	144	143	-1	17	22	24
Finland	11	9	-13	6	5	-29
Storbritannia	36	48	31	11	10	-3
Nederland	23	29	24	9	9	1
Frankrike	28	33	16	12	13	15
Forbundsrep. Tyskland	143	132	-8	65	61	-7
Europa ellers	20	25	23	13	13	5
USA	55	50	-9	29	24	-16
Japan	12	15	26	7	9	22
Andre land	20	21	5	9	11	25

Merknad: 0 betyr her færre enn 500 gjestedøgn.

Tabell 4. Hoteller og andre overnattingsbedrifter. Ankomne gjester, gjestedøgn og kapasitetsutnyttning, etter bedriftsgruppe og -størrelse. Juli 1989

Bedriftsgruppe/ -størrelse	Ankomne gjester		Gjestedøgn		Kapasitets- utnyttning	
	I alt	Av dette utlen- dinger	I alt	Av dette utlen- dinger	Senger	Rom
	1 000					Pst.
Alle bedrifter						
I alt	1 085	493	1 668	710	53	56
20 - 49 senger	99	30	146	47	44	46
50 - 99 "	264	113	412	161	51	54
100 - 149 "	217	93	331	134	54	56
150 - 199 "	124	56	193	78	54	56
200 senger og over	382	200	588	290	57	60
Bybedrifter						
I alt	393	200	588	283	57	57
20 - 49 senger	22	8	32	11	54	52
50 - 99 "	58	30	89	43	57	57
100 - 149 "	69	34	100	47	58	57
150 - 199 "	48	22	74	32	61	58
200 senger og over	197	106	293	149	56	58
Landbedrifter						
I alt	399	156	638	236	47	51
20 - 49 senger	72	21	107	33	41	44
50 - 99 "	150	58	239	84	49	53
100 - 149 "	62	19	108	33	44	48
150 - 199 "	30	11	48	17	47	53
200 senger og over	85	46	136	69	52	60
Godkjente turist- og høyfjellshoteller						
I alt	292	137	442	191	60	60
20 - 49 senger	5	2	7	3	61	54
50 - 99 "	56	25	84	33	55	53
100 - 149 "	85	40	122	54	64	63
150 - 199 "	46	23	71	29	55	57
200 senger og over	101	48	159	72	62	65

Tabell 5. Hoteller og andre overnattingsbedrifter. Ankomne gjester, gjestedøgn og kapasitetsutnytting, etter bedriftsgruppe. Januar - juli og juli. 1988 og 1989

Bedriftsgruppe Måned	Ankomne gjester		Gjestedøgn		Kapasitets- utnytting	
	I alt	Av dette utlen- dinger	I alt	Av dette utlen- dinger	Senger	Rom
	1 000				Pst.	
Alle bedrifter						
Januar - juli 1988.....	3 987	1 136	7 425	2 326	41	51
" " 1989.....	3 992	1 231	7 180	2 358	39	49
Juli 1988.....	1 034	455	1 634	693	53	56
" " 1989.....	1 085	493	1 668	710	53	56
Bybedrifter						
Januar - juli 1988.....	1 631	482	2 790	865	44	56
" " 1989.....	1 652	544	2 700	878	42	54
Juli 1988.....	364	169	571	257	55	56
" " 1989.....	393	200	588	283	57	57
Landbedrifter						
Januar - juli 1988.....	1 278	353	2 585	877	36	44
" " 1989.....	1 305	380	2 544	891	34	42
Juli 1988.....	378	147	627	242	48	52
" " 1989.....	399	156	638	236	47	51
Godkjente turist- og høyfjellshoteller						
Januar - juli 1988.....	1 078	301	2 050	585	45	52
" " 1989.....	1 036	307	1 937	588	42	50
Juli 1988.....	292	140	436	193	60	60
" " 1989.....	292	137	442	191	60	60

Tabell 6. Hoteller og andre overnattingsbedrifter. Tallet på gjestedøgn og kapasitetsutnytting. Fylke. Juli. 1988 og 1989

Fylke	1988				1989			
	Gjestedøgn		Kapasitets- utnytting		Gjestedøgn		Kapasitets- utnytting	
	I alt	Av dette utlen- dinger	Senger	Rom	I alt	Av dette utlen- dinger	Senger	Rom
	1 000		Pst.		1 000		Pst.	
I alt	1 634	693	53	56	1 668	710	53	56
Østfold	22	9	46	47	20	8	40	42
Akershus	50	26	50	56	56	26	48	51
Oslo	169	101	69	68	167	112	69	68
Hedmark	67	15	47	48	60	15	44	50
Oppland	244	77	54	59	249	74	54	58
Buskerud	166	66	51	53	160	52	49	51
Vestfold	40	4	49	52	41	5	50	52
Telemark	61	12	46	47	80	17	50	48
Aust-Agder	51	16	58	56	51	15	52	56
Vest-Agder	61	9	67	63	64	9	69	63
Rogaland	49	14	31	36	48	13	30	35
Hordaland	195	108	56	59	185	106	53	57
Sogn og Fjordane	114	61	60	60	117	67	61	62
Møre og Romsdal	61	28	51	52	61	25	51	52
Sør-Trøndelag	84	27	51	54	87	30	52	56
Nord-Trøndelag	21	6	45	52	30	9	45	51
Nordland	83	47	54	57	85	48	55	63
Troms	39	21	53	59	40	26	56	61
Finmark	55	43	63	65	67	53	72	72

Tabell 7. Hoteller og andre overnattingsbedrifter. Tallet på gjestedøgn og kapasitetsutnyttning. Fylke. Januar - juli. 1988 og 1989

Fylke	1988				1989			
	Gjestedøgn		Kapasitets- utnyttning		Gjestedøgn		Kapasitets- utnyttning	
	I alt	Av dette utlen- dinger	Senger	Rom	I alt	Av dette utlen- dinger	Senger	Rom
	1 000		Pst.		1 000		Pst.	
I alt	7 425	2 326	41	51	7 180	2 358	39	49
Østfold	100	34	34	46	97	31	33	45
Akershus	283	82	41	60	277	94	35	51
Oslo	839	388	53	65	802	379	52	63
Hedmark	322	98	38	46	303	96	36	46
Oppland	1 061	353	43	51	1 027	360	41	48
Buskerud	943	329	45	52	881	287	42	49
Vestfold	171	22	35	52	162	22	33	47
Telemark	390	103	45	50	382	113	40	46
Aust-Agder	218	81	44	44	206	87	38	42
Vest-Agder	210	33	43	53	206	29	38	45
Rogaland	332	78	33	45	353	82	34	46
Hordaland	791	257	38	51	727	263	35	46
Sogn og Fjordane	346	119	36	44	336	128	36	44
Møre og Romsdal	239	55	36	46	235	52	36	45
Sør-Trøndelag	383	68	38	50	383	74	37	49
Nord-Trøndelag	93	16	32	46	119	22	30	42
Nordland	344	100	37	51	326	103	36	50
Troms	197	43	41	56	181	50	39	54
Finmark	163	70	32	44	179	84	35	47

Tabell 8. Hoteller og andre overnattingsbedrifter. Gjestedøgn etter formål. Prosent. Fylke. Juli. 1988 og 1989

Fylke	1988					1989				
	I alt	Kurs/ Konfe- ranse	Yrke	Ferie/ Fritid	Lang- tids- kon- trakt	I alt	Kurs/ Konfe- ranse	Yrke	Ferie/ Fritid	Lang- tids- kon- trakt
I alt	100	3	13	83	1	100	3	13	84	1
Østfold	100	1	20	77	2	100	14	13	73	1
Akershus	100	2	17	77	5	100	11	26	63	0
Oslo	100	7	35	58	1	100	7	40	52	2
Hedmark	100	8	5	87	0	100	2	3	94	1
Oppland	100	2	3	94	1	100	1	2	96	1
Buskerud	100	1	10	88	1	100	1	2	96	0
Vestfold	100	11	17	72	1	100	9	13	78	0
Telemark	100	3	3	94	0	100	3	6	90	0
Aust-Agder	100	1	5	93	1	100	1	4	93	2
Vest-Agder	100	1	8	88	3	100	1	11	88	0
Rogaland	100	1	41	54	4	100	7	37	52	4
Hordaland	100	1	15	83	1	100	0	16	82	2
Sogn og Fjordane	100	2	5	92	1	100	1	5	94	1
Møre og Romsdal	100	3	12	85	0	100	0	16	84	0
Sør-Trøndelag	100	2	9	88	1	100	3	9	87	1
Nord-Trøndelag	100	4	17	77	3	100	2	20	78	0
Nordland	100	2	16	82	0	100	1	16	83	0
Troms	100	2	16	82	0	100	4	16	80	0
Finmark	100	0	8	91	1	100	4	5	90	0

(SU nr. 35, 1989)

SKATTEREGNSKAP. INNBETALT OG FORDELT SKATT JANUAR-JULI 1989

Tall fra Statistisk sentralbyrås skatteregnskapsstatistikk viser at det ble fordelt 86 333 mill. kr i skatt gjennom det ordinære skatteregnskap i perioden januar-juli 1989. Medregnet skattene fra kontinentalsokkelen og sentralt beregnet arbeidsgiveravgift for statsansatte, var de samlede fordelte skatter i samme periode 89 379 mill. kr.

Det er i januar-juli betalt inn 2 747 mill. kr ordinær skatt og særskatt fra virksomheten på kontinentalsokkelen. Beløpet for tilsvarende periode i 1988 var 3 408 mill. kr.

En ny oppgjørsordning av forskuddstrekk av skatt, forårsaket forskyvninger i månedsstatistikken for juni, juli og august 1988. Prosentvise endringer i de innbetalte og fordelte skatter fra januar-juni 1988 til januar-juni 1989 er derfor ikke beregnet.

Statistikken omfatter ikke renter, innfordringsutgifter og korreksjoner som følge av endrede nøkler for fordeling mellom skattekreditorene. Dette medfører at det vil kunne forekomme avvik mellom oppgavene fra statistikken og skattekreditorenes regnskaper.

Opgaver over skatteinngangen i de enkelte kommuner blir gitt i serien Regionalstatistikk.

TABELL 1. INNBETALT OG FORDELT SKATT, JANUAR - JULI 1989.

MILL. KR

NR. FYLKE	SKATTE- INNGANG I ALT	ORDINÆR SKATT TIL PRIMÆR- KOM- MUNEN	MEDLEMS- AVGIFT TIL FOLKE- TRYGDEN	ARBEIDS- GIVER- AVGIFT TIL FOLKE- TRYGDEN	ORDINÆR SKATT TIL FYLKES- KOM- MUNEN	OLJE- SKATT, INN- TEKTS- SKATT STAT, FELLES- SKATT MV.
LANDET I ALT.....	89378,8	21762,2	15124,6	22317,2	8959,5	21215,2
AV DETTE:						
ORDINÆRT SKATTEREGNSKAP.....	86333,1	21762,2	15124,6	21863,6	8956,9	18625,8
FORSKUDDSDORDN. MEDR. ARBEIDSGIVERAVGIFT...	80801,2	19792,2	15124,6	21863,6	8223,9	15796,9
ETTERSKUDDSDORDNINGEN.	5531,9	1970,0	.	.	7331,1	2828,8
01 ØSTFOLD.....	4338,8	1050,1	805,3	1057,3	552,6	873,5
02 AKERSHUS.....	10691,8	2492,0	1933,6	2252,0	1321,3	2692,9
03 OSLO 1).....	15968,5	4560,4	1962,0	5933,4	-	3512,7
04 HEDMARK.....	2948,6	741,4	571,2	703,1	383,3	549,6
05 OPPLAND.....	2902,0	758,0	581,6	633,5	384,9	544,0
06 BUSKERUD.....	4747,0	1181,7	850,3	1136,6	594,2	984,2
07 VESTFOLD.....	3825,8	938,5	658,3	858,5	490,3	880,2
08 TELEMARK.....	3002,3	730,7	543,6	784,1	379,2	564,6
09 AUST-AGDER.....	1543,9	405,4	292,8	342,9	201,1	301,7
10 VEST-AGDER.....	2518,3	623,6	460,9	607,1	317,1	509,7
11 ROGALAND.....	7396,9	1561,9	1171,3	1993,2	860,0	1810,4
12 HORDALAND.....	8247,7	1947,4	1503,7	2103,0	1009,0	1684,4
14 SOGN OG FJORDANE.....	1804,0	505,2	340,9	368,9	243,9	345,0
15 MØRE OG ROMSDAL.....	3859,4	932,3	739,0	960,3	486,2	741,5
16 SØR-TRØNDELAG.....	4466,7	1059,8	830,9	1128,6	554,8	892,5
17 NORD-TRØNDELAG.....	1813,3	466,4	379,2	379,3	246,0	342,4
18 NORDLAND.....	3472,5	942,6	750,1	618,3	480,9	680,7
19 TROMS.....	2190,4	582,8	501,2	367,6	304,6	434,3
20 FINNMARK.....	893,6	278,3	245,6	67,2	147,5	155,2
23 KONTINENTALSOKKELEN...	2747,3	3,7	3,1	22,2	2,6	2715,8

1) SENTRALT BEREGNET ARBEIDSGIVERAVGIFT FOR STATSANSATTE ER TILLAGT OSLO.

TABELL 2. INNBETALT OG FORDELT SKATT, JULI 1989.

MILL. KR

NR. FYLKE	SKATTE- INNGANG I ALT	ORDINÆR SKATT TIL PRIMÆR- KOM- MUNEN	MEDLEMS- AVGIFT TIL FOLKE- TRYGDEN	ARBEIDS- GIVER- AVGIFT TIL FOLKE- TRYGDEN	ORDINÆR SKATT TIL FYLKES- KOM- MUNEN	OLJE- SKATT, INN- TEKTS- SKATT STAT, FELLES- SKATT MV.
LANDET I ALT.....	9886,2	2507,1	1876,0	2138,3	1085,5	2279,3
01 ØSTFOLD.....	525,0	126,8	100,2	128,0	66,5	103,4
02 AKERSHUS.....	1287,8	315,0	255,7	235,9	161,2	320,0
03 OSLO 1).....	1304,8	419,2	193,0	392,8	-	299,7
04 HEDMARK.....	404,8	106,0	82,6	81,8	54,4	79,9
05 OPPLAND.....	374,7	101,7	78,8	66,5	51,7	76,0
06 BUSKERUD.....	513,0	126,8	98,3	113,6	64,9	109,4
07 VESTFOLD.....	406,4	106,5	82,9	69,9	55,3	91,7
08 TELEMARK.....	390,1	89,1	69,6	112,6	46,1	72,7
09 AUST-AGDER.....	191,1	50,3	40,9	32,2	26,2	41,5
10 VEST-AGDER.....	237,7	62,5	49,9	39,4	32,1	53,6
11 ROGALAND.....	647,9	151,4	117,8	153,2	78,8	146,8
12 HORDALAND.....	968,7	226,5	184,3	237,5	119,6	200,8
14 SOGN OG FJORDANE.....	224,1	59,7	46,2	40,9	30,7	46,5
15 MØRE OG ROMSDAL.....	523,4	119,7	98,8	143,0	63,4	98,5
16 SØR-TRØNDELAG.....	403,7	103,2	85,0	74,8	53,4	87,3
17 NORD-TRØNDELAG.....	266,1	67,8	57,4	53,2	35,8	51,9
18 NORDLAND.....	556,4	144,1	119,9	95,7	76,1	120,6
19 TROMS.....	325,8	85,0	74,1	55,7	44,7	66,2
20 FINNMARK.....	146,5	45,7	40,2	8,8	24,4	27,3
23 KONTINENTALSOKKELEN...	188,3	0,1	0,1	2,5	0,3	185,4

1) SENTRALT BEREGNET ARBEIDSGIVERAVGIFT FOR STATSANSATTE ER TILLAGT OSLO.

TILLEGG TIL DE INTERNASJONALE MANEDSTABELLER I STATISTISK MANEDSHEFTE NR. 7, 1989

Tallene er mottatt i tiden 21.8. - 25.8.89 og er foreløpige. De vil eventuelt bli korrigert i Statistisk månedshefte. Der vil man også finne nærmere forklaringer til tallene og alle korreksjoner av eldre tall.

Tall i parentes gjelder måneden (kvartalet, uken) før.

S v e r i g e (tabell 85)

Produksjonsindeks, industri	Kol. B	Juni	123	(119)
Verdi av utenrikshandelen				
a) Innførsel	" C.a.	Juli	18 800	(25 800)
b) Utførsel	" C.b.	Juli	30 500	(20 500)

S t o r b r i t a n n i a (tabell 86)

Detaljomsætningsindeks	Kol. D	Juli	141	(142)
------------------------------	--------	------	-----	-------

F o r b u n d s r e p u b l i k k e n

T y s k l a n d (tabell 88)

Arbeidsløyse	Kol. B	Juli	1 972,5	(1 915,2)
Verdi av utenrikshandelen				
a) Innførsel	" E.a.	Juni	46 885	(40 501)
b) Utførsel	" E.b.	Juni	60 780	(51 013)
Konsumprisindeks	" I	Juli	126	(126)

PUBLIKASJONER UTSENDT I JULI 1989

BANK- OG KREDITTSTATISTIKK AKTUELLE TALL (BK; 16/89). I publikasjonen publiseres løpende regnskapsstatistikk for banker, kredittforetak, finansieringsselskaper mv. så snart tallene foreligger. Sidetall 19, 20 kr ISSN 0333-1504

ENSLIGES INNTEKT OG FORBRUK/Arne S. Anderen og Stein Opdahl (RAPP; 89/14). Publikasjonen presenterer resultater fra inntekts- og forbruksundersøkelsene med det formål å sammenlikne den økonomiske situasjonen for personer som bor alene, og for andre husholdninger, først og fremst par uten barn. Publikasjonen belyser i første rekke utviklingen i første halvdel av 1980-årene. De enslige utgjør på mange måter en svært sammensatt gruppe. Publikasjonen beskriver derfor kort hvordan denne gruppen er sammensatt. Sidetall 107, 75 kr ISBN 82-537-2796-8 ISSN 0332-8422

FISKE OG OPPDRETT AV LAKS MV. 1987 (NOS B; 840). Gir oppgaver over oppfisket kvantum og fangstverdi av laks og sjøaure fordelt på sjøfiske og elvfiske. Gir dessuten opplysninger om fiskeoppdrett og oppgaver over klekkerier, settefiskoppdrett og smoltproduksjon m.m. Sidetall 113, 55 kr ISBN 82-537-2788-7 ISSN 0801-8197

INDUSTRISTATISTIKK 1987 HEFTE I NÆRINGSTALL (NOS B; 836). Gir detaljerte struktur tall for næringene oljeutvinning, bergverksdrift og industri. Publikasjonen inneholder tabeller med tall for antall bedrifter og sysselsatte, lønnskostnader, bruttoproduksjonsverdi, bearbeidingsverdi, bruttoinvesteringer m.m. Det er tatt inn tabeller med grupperinger etter lønnskostnadsandeler og konkurranse-type. Sidetall 173, kr 60 ISBN 82-537-2782-8 ISSN 0800-580x

KREDITTMARKEDSTATISTIKK FORDRINGER OG GJELD OVERFOR UTLANDET 1986 OG 1987 (NOS B; 842). Publikasjonen gir bl.a. tall for norske aksjer på utenlandske hender og utenlandske aksjer på norske hender fordelt etter land og næring. Sidetall 94, 45 kr ISBN 82-537-2798-4 ISSN 0333-3736

LØNNSSTATISTIKK FOR ANSATTE I SKOLEVERKET 1. OKTOBER 1988 (NOS B; 846). Sidetall 50, kr 35 ISBN 82-537-2801-8 ISSN 0800-2843

MANEDSSTATISTIKK OVER UTENRIKSHANDELEN (MU; MAI 1989). Gir i et fast tabelloppsett hovedtall for utenrikshandelen og i mer detaljerte tabeller innførselen og utførselen av varer. Sidetall 77, 25 kr ISSN 0332-6403

NYE DISTRIKTSTALL (ND; 5/89). Inneholder resultater fra aktuell statistikk for kommuner eller andre områder i vedkommende fylke. I denne måneden er ND-hefter kommet ut for: NORD-TRØNDELAG, NORDLAND, TROMS, FINNMARK. Sidetall 8-10, 15 kr ISSN 0800-8345

REHABILITERING AV BYGNINGER 1986/Arild Thomassen (RAPP; 89/10). Presenterer resultatene av en undersøkelse over utført rehabilitering av bygninger i 1986. Rehabilitering er her et samlebegrep for vedlikehold, reparasjon, restaurering, utbedring, ombygging og tilbygg/påbygg. Sidetall 41, 70 kr ISBN 82-537-2791-7 ISSN 0332-8422

SKOGAVVIRKNING TIL SALG OG INDUSTRIELL PRODUKSJON 1987/88 (NOS B; 844). Gir kommunetall for avvirket kvantum fordelt på sortiment og fordelt etter treslag og kjøpergrupper. Sidetall 59, 45 kr ISBN 82-537-2794 -1 ISSN 0800-3637

STATISTISK MANEDSHEFTE (SM; 89/6). Gir i et sett av faste tabeller oversikt over det aller meste av det SSB lager av konjunkturstatistikk og annen måneds- og kvartalsstatistikk. Foruten tall for siste eller nest siste måned eller kvartal gir månedsheftet tall for en rekke tidligere måneder, kvartal og år. Sidetall 119, 30 kr ISSN 0029-3636

STATISTISK UKEHEFTE (SU; 27-30/89). Ukeheftet gir foruten kortidsstatistikk en løpende presentasjon av hovedresultater fra all ny statistikk etterhvert som den utkommer. Sidetall 33-59, 20 kr ISSN 0550-0567

STATISTISK ARBOK 1989 (NOS B; 835). Gir opplysninger om befolkning, sosiale forhold, rettsforhold, næringsliv, økonomi og mange andre sider av det norske samfunn. En avdeling med internasjonale oversikter er også tatt med. Sidetall 496, kr 75 ISBN 82-537-2780-1 ISSN 0377-8908

TOTALREGNSKAP FOR FISKE- OG FANGSTNÆRINGEN 1983-1986 (RAPP; 89/13). Totalregnskap for fiske og fangstnæringen tar sikte på å gi en samlet oversikt over inntekter og utgifter i denne næringen sett under ett, og å vise hvilke verdier som er skapt i beregningsåret gjennom utnyttelse av de produktionsfaktorer - arbeid og kapital - som er satt inn i næringen. Sidetall 38, 60 kr ISBN 82-537-2783-6 ISSN 0332-8422

ØKONOMISKE ANALYSER (ØA, 89/5). Inneholder følgende artikler: Kan miljøvern og økonomisk vekst kombineres? Skattlegging av sjøfolk - fordelingsvirkninger av omleggingen, Inntektsreguleringen - virkninger og utsikter og Petroleumsformuen - prinsipper og beregninger. Sidetall 56, 25 kr ISBN 82-537-2751-8 ISSN 0800-4110

PUBLIKASJONER UNDER UTSENDING I AUGUST 1989

Kredittmarkedstatistikk. Lån, obligasjoner, aksjer mv. 1987 (NOS B; 845) Sidetall 100, 45 kr

Bank- og kredittstatistikk Aktuelle tall (BK; 17-18/89) Sidetall 14-17

Sosialt utsyn 1989 Sidetall 230, 125 kr

Månedstatistikk over utenrikshandelen (MU; Juni 1989) sidetall 90, 25 kr

PUBLIKASJONENE ER TIL SALGS I BOKHANDLENE

Sosialstatistikk 1987 (NOS B; 848) Sidetall 121 55 kr.

Olje- og gassvirksomhet 2. kvartal 1989 Statistikk og analyse (NOS B; 850) Sidetall 69, 55 kr

Utenrikshandel 1988 Hefte I (NOS B; 849) Sidetall 368, 95 kr

Byggearealstatistikk 2. kvartal 1989 (NOS B; 859) Sidetall 55, 50 kr

Statistisk månedshefte nr. 7, 1989 (SM) Sidetall 112, 30 kr

STATISTIKK SOM VENTES PUBLISERT I KOMMENDE UKE

Tittel/emne	Planlagt publiserings- dato	Publiserings- måte
Befolkningens utdanningsnivå 1. oktober 1989	uke 36	Statistisk ukehefte/Aktuell statistikk
Produksjon og forbruk av elektrisk kraft Juli 1989	31.08.	Statistisk ukehefte
Byggekostnadsindeks for boliger august 1989	05.09.	Aktuell statistikk
Innbetalt og fordelt skatt januar-juni 1989 ..	uke 36	Regional statistikk
Utenrikshandelen med varer i januar-juli 1989	06.09.	Statistisk ukehefte
Byggevirkosomheten i juli 1989	uke 36	" "
Hoteller og andre overnattingsbedrifter Overnattingsstatistikk Juli 1989	30.08.	" "

UKE-, MÅNEDS- OG KVARTALSPUBLIKASJONER

Abonnementsprisene for SSBs uke-, måneds- og kvartalspublikasjoner er for året 1989 fastsatt til:

	Pr. år	Pr. hefte
Statistisk ukehefte	kr 350	20
Statistisk månedshefte	" 220	30
Månedstatistikk over utenrikshandelen	" 195	25
Bank- og kredittstatistikk. Aktuelle tall	" 280	20
Økonomiske analyser	" 160	25
Nye distriktstall (pr. fylke)	" 100	15
Byggearealstatistikk, kvartalspublikasjon	" 175	50
Olje- og gassvirksomhet, kvartalspublikasjon	" 185	50
Samfunnsspeilet	" 90	40

VELGERE, PARTIER OG POLITISK AVSTAND ER EN AKTUELL BOK NÅ FØR STORTINGSVALGET

Stortingsvalget den 9. september 1985 skapte en helt ny parlamentarisk situasjon i Norge. Boken **VELGERE, PARTIER OG POLITISK AVSTAND** av Bernt Aardal og Henry Valen tar sikte på å forklare bakgrunnen for resultatene i 1985 på grunnlag av endringer, stridsspørsmål og motsetninger ved valget.

Undersøkelsen som analysen i hovedsak er basert på, ble gjennomført like etter stortingsvalget i 1985. Datainnsamlingen ved personlige intervjuer ble foretatt av Statistisk sentralbyrå. Tabeller fra undersøkelsen ble publisert i NOS Stortingsvalget 1985, Hefte 2.

Valget i 1985 vil bli stående som et klart eksempel på at en valgkamp kan snu opinionen. På forhånd var det ventet framgang for Arbeiderpartiet. Spørsmålet var bare om den ville bli sterk nok til å medføre regjeringsskifte. Denne prognosen slo ikke til. I sin analyse peker Aardal og Valen på følgende forhold som karakteriserer stortingsvalget i 1985, og som bidro til endringene fordi temaene traff velgernes interesser på valgkamptidspunktet:

- Valget satte sosialpolitiske spørsmål i forgrunnen
- Valgresultatet avspeilet store geografiske variasjoner, tilsvarende den gamle senter-periferimotsetningen
- Kvinnenes politiske uavhengighet ble manifestert

I **VELGERE, PARTIER OG POLITISK AVSTAND** er det ikke bare velgerreaksjonene ved valget i 1985 som analyseres, men også hvordan det nye stortingets sammensetning og politisk avstand mellom partiene har ført til parlamentarisk ustabilitet. Tilliten til politikerne og mer langsiktige tendenser i norsk politikk blir omtalt. Resultatene fra kommune- og fylkestingsvalget i 1987 er tatt med og analysert.

Det skal bli spennende og se hvordan resultatene vil bli av stortingsvalget 1989. En god bakgrunn for å oppfatte politikeres og velgeres reaksjoner vil være nettopp **VELGERE, PARTIER OG POLITISK AVSTAND**. Boken er delt i 15 kapitler, og tekstavsnittene kan leses uavhengig av det omfattende tallmateriale.

VELGERE, PARTIER OG POLITISK AVSTAND er til salgs hos bokhandlerne, og koster kr 125. Den har nr. 69 i serien Sosiale og økonomiske studier. ISBN 82-537-2762-3.

SYSTEMATISK OVERSIKT OVER EMNEGRUPPENE

0 GENERELLE EMNER

- 00 Generelle emner, nasjonalt
- 01 Generelle emner, regionalt
- 09 Andre generelle emner

1 NATURRESSURSER OG NATURMILJØ

- 10 Ressurs- og miljøregnskap og andre generelle ressurs- og miljøemner
- 11 Areal
- 12 Energi
- 13 Luft
- 14 Vann
- 15 Mineraler
- 16 Skog og planteliv
- 17 Dyreliv
- 18 Naturmiljø - levekår og økonomi
- 19 Andre ressurs- og miljøemner

2 SOSIODEMOGRAFISKE EMNER

- 20 Generelle sosiodemografiske emner
- 21 Befolkning
- 22 Helseforhold og helsetjeneste
- 23 Utdanning og skolevesen
- 24 Kulturelle forhold, generell tidsbruk, ferie og fritid
- 25 Sosiale forhold og sosialvesen
- 26 Rettsforhold og rettsvesen
- 27 Levekår ellers
- 29 Andre sosiodemografiske emner

3 SOSIOØKONOMISKE EMNER

- 30 Generelle sosioøkonomiske emner
- 31 Folketellinger
- 32 Arbeidskraft
- 33 Lønn
- 34 Personlig inntekt og formue
- 35 Personlig forbruk
- 36 Boliger og boforhold
- 39 Andre sosioøkonomiske emner

4 NÆRINGSØKONOMISKE EMNER

- 40 Generelle næringsøkonomiske emner
- 41 Jordbruk, skogbruk, jakt, fiske og fangst
- 42 Oljeutvinning, bergverksdrift, industri og kraftforsyning
- 43 Bygge- og anleggsvirksomhet
- 44 Utenrikshandel
- 45 Varehandel
- 46 Samferdsel og reiseliv
- 47 Tjenesteyting
- 49 Andre næringsøkonomiske emner

5 SAMFUNNSØKONOMISKE EMNER

- 50 Nasjonalregnskap og andre generelle samfunnsøkonomiske emner
- 51 Offentlig forvaltning
- 52 Finansinstitusjoner, penger og kreditt
- 53 Konjunkturer
- 59 Andre samfunnsøkonomiske emner

6 SAMFUNNSORGANISATORISKE EMNER

- 60 Generelle samfunnsorganisatoriske emner
- 61 Administrative emner
- 62 Politiske emner
- 69 Andre samfunnsorganisatoriske emner

STANDARDTEGN

Tall kan ikke forekomme	.	Mindre enn 0,5 av den brukte enheten	0
Oppgave mangler	..	Foreløpige tall	*
Oppgave mangler foreløpig	...	Brudd i den loddrette serien	—
Tall kan ikke offentliggjøres	:	Brudd i den vannrette serien	!
Null	-		