

Statistisk ukehefte

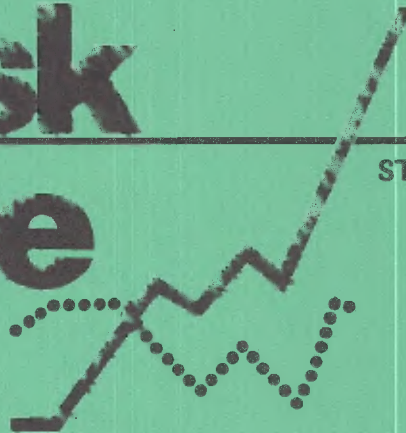

STATISTISK SENTRALBYRÅ

Oslo: Postboks 8131 Dep
0033 Oslo 1
Tlf. (02) *41 38 20

Kongsvinger:
Postuttak
2201 Kongsvinger
Tlf. (066) *85 000

Nr. 30/89

26. juli 1989

INNHOOLD

Emne	Side
23 Studenter ved universitetene, høstsemesteret 1988	1
32 Sysselsettingsstatistikk for ansatte i staten, 1988	2
33 Lønnsstatistikk for ansatte i privat helsevesen og sosial omsorg, 1. oktober 1988	5
33 Lønnsstatistikk for ansatte i statens helsevesen, 1. oktober 1988	9
33 Lønnsstatistikk for kommunale og fylkeskommunale arbeidstakere i helsevesen og sosial omsorg, 1. oktober 1988	10
34 Inntektsstatistikk for husholdninger. Inntekts- og formuesundersøkelsen 1987	14
40 Lagerstatistikk, 31. mars 1989	25
45 Petroleumsprodukter. Salg, juni 1989	27
46 Veitrafikkulykker med personskade, juni 1989 ...	30
51 Inntekts- og formuesundersøkelsen. Selvangivelsesregnskap, 1987	34
52 Ihendehaverobligasjonsgjelden. Foreløpige tall, 1988	43
Publikasjoner utsendt i juni 1989	45
Publikasjoner under utsending i juli 1989	45

MILJØPROBLEMER

er tittelen på et viktig og aktuelt avsnitt i

MILJØSTATISTIKK 1988

Statistisk sentralbyrå (SSB) har her samlet statistiske opplysninger om naturressurser og forurensninger i Norge. Publikasjonen inneholder tall både fra SSB og fra andre institusjoner.

Hovedformålet er å gi tall og analyser fra mange områder som har betydning for vårt naturmiljø. For de fleste områder vil en kunne finne mer detaljerte opplysninger i spesialpublikasjoner fra SSB og de institusjonene som det er vist til under tabeller, figurer og i litteraturlistene.

Tidligere er det gitt ut tre utgaver av MILJØSTATISTIKK (1976, 1978 OG 1983). Denne utgaven inneholder oppdatering av en del av tidsseriene fra MILJØSTATISTIKK 1983. I tillegg er det lagt vekt på å analysere og kommentere statistikken, bl.a. ved å belyse sammenhengen mellom økonomisk aktivitet og miljøforhold og å sammenligne norske og internasjonale miljøforhold. Det er også tatt inn nye avsnitt om miljøproblemer som har vært aktuelle den siste tiden.

MILJØSTATISTIKK 1988 er utarbeidet av medarbeidere ved Seksjon for ressurs- og miljøanalyse ved Forskningsavdelingen i SSB. Førstekonsulent Torbjørn Østdahl har vært redaktør.

MILJØSTATISTIKK 1988 inneholder stoff som er egnet til bruk i undervisning, og som bakgrunn for argumenter i miljødebatten.

Publikasjonen kan bestilles hos bokhandlerne. Pris kr 70. ISBN 82-537-2664-3.

(SU nr. 30, 1989)

STUDENTER VED UNIVERSITETENE, HØSTSEMESTERET 1988

Studenttallet ved universitetene økte med hele 9 prosent fra høstsemesteret 1987 til høstsemesteret 1988, i følge tall fra Statistisk sentralbyrås utdanningsstatistikk.

Det var registrert om lag 48 300 studenter ved landets universiteter høsten 1988.

Universitetene i Bergen, Trondheim, Oslo og Tromsø hadde alle en økning i studenttallet fra året før. Økningen var på henholdsvis 13, 9, 8 og 4 prosent.

Kvinnene utgjorde halvparten av studentmassen. I løpet av de siste fem årene har kvinneandelen

økt fra 45 til 50 prosent. Ved Den allmennvitenskapelige høgskolen i Trondheim var det 60 prosent kvinner. Lavest kvinneandel finner vi ved Norges tekniske høgskole, Norges Fiskerihøgskole og Norges Handelshøyskole med henholdsvis 25, 31 og 38 prosent.

Studenter som er registrert ved mer enn ett lærested i samme semester, vil forekomme flere ganger i det totale studenttallet. Det oppgitte studenttallet er derfor noe for høyt, om lag 300 - 400.

Tabell 1. Studenter ved universitetene, etter kjønn og lærested. Høstsemesteret

Lærested	I alt			Menn			Kvinner		
	1986	1987	1988	1986	1987	1988	1986	1987	1988
I ALT	43 341	44 303	48 328	22 432	22 572	24 206	20 909	21 731	24 122
Norges landbrukshøgskole ...	1 089	1 120	1 182	606	611	626	483	509	556
Universitetet i Oslo	19 202	19 478	20 886	8 981	8 847	9 320	10 221	10 631	11 566
Menighetsfakultetet	443	427	460	259	255	263	184	172	197
Norges veterinærhøgskole ...	275	272	297	121	105	122	154	167	175
Arkitekthøgskolen i Oslo ...	228	195	194	115	79	90	113	116	104
Norges idrettshøgskole	402	329	388	224	178	216	178	151	172
Norges musikkhøgskole	273	275	266	156	139	142	117	136	124
Statens kunstakademi	103	85	96	44	29	32	59	56	64
Økonomisk College	271	-	-	100	-	-	171	-	-
Universitetet i Bergen	8 368	8 708	9 843	4 153	4 226	4 653	4 215	4 482	5 190
Norges Handelshøyskole	1 511	1 515	1 643	984	982	1 011	527	533	632
Vestlandets kunstakademi ...	52	49	55	21	20	19	31	29	36
Universitetet i Trondheim ..	8 884	9 437	10 260	5 508	5 861	6 315	3 376	3 576	3 945
Den allmennvitenskapelige høgskolen	3 292	3 474	3 854	1 352	1 441	1 550	1 940	2 033	2 304
Norges tekniske høgskole .	5 463	5 819	6 247	4 088	4 340	4 687	1 375	1 479	1 560
Det medisinske fakultet ..	129	144	159	68	80	78	61	64	81
Universitetet i Tromsø	2 240	2 413	2 503	1 160	1 240	1 221	1 080	1 173	1 282
Norges fiskerihøgskole	255	.	.	176	.	.	79

(SU nr. 30, 1989)

SYSSELSETTINGSSTATISTIKK FOR ANSATTE I STATEN 1988

Statistisk Sentralbyrås statistikk over statens embets- og tjenestemenn viser at det pr. 1. oktober 1988 var 182 258 ansatt i staten (109 267 menn og 72 991 kvinner). Pr. 1. oktober 1987 var tallene 186 426 (113 241 menn og 73 185 kvinner). Dette er en reduksjon i antall statsansatte på 2,2 prosent, 3,5 prosent for menn og 0,3 prosent for kvinner.

Nedgangen i sysselsettingen fra 1987 til 1988 skyldes at enkelte statsinstitusjoner er omdannet til egne stiftelser eller aksjeselskap og dermed forsvunnet ut av statistikkgrunnet. Dette gjelder NRK, TBK, Statens teknologiske institutt (nå Teknologisk institutt), Statens veiledningsinstitutt for industrien i Nord-Norge (VINN) og Statlig industriell informasjons- og kontaktformidlingstjeneste (INKO-tjenesten). I 1987 hadde disse etatene totalt 4 788 ansatte. Korrigerer vi for denne endringen i datagrunnet, er det en økning i antall statsansatte på 620 personer, dvs. 0,3 prosent, fra 1987 til 1988.

Antall statsansatte i Oslo er redusert med 2 218 fra 1987 til 1988, men justerer vi for endringene i statistikkgrunnet, har vi egentlig en økning på 910 personer eller 1,8 prosent. De justerte tallene viser en økning i

Østfold og Akershus på hhv. 82 (1,7 prosent) og 235 (2,9 prosent).

Oppland, Rogaland, Hordaland og Finnmark har en reduksjon i antall statsansatte på hhv. 52 (1,1 prosent), 245 (3,1 prosent), 156 (1,2 prosent) og 44 (1,3 prosent) når vi korrigerer for endringene i statistikkgrunnet. For de andre fylkene er det bare mindre endringer.

12,9 prosent av alle statsansatte pr. 1. oktober 1988 arbeidet i stilling som tilsvarer mindre enn 75 prosent av full stilling. For menn var andelen med redusert arbeidstid 3,1 prosent, mens den for kvinner var 27,6 prosent.

Sysselelingsstatistikken for statens embets- og tjenestemenn bygger på Statens sentrale tjenestemannsregister, som omfatter statsansatte med lønn etter "Lønnsregulativ for offentlige tjenestemenn mv." og overenskomstlønne. Ansatte ved Stortingets kontor og embets- og tjenestemenn i skoleverket er ikke med i statistikkgrunnet. For disse gruppene utarbeides det en egen sysselsettingsstatistikk. Vi viser ellers til publikasjonen Arbeidsmarkedstatistikk 1986 (NOS B 703), som i tillegg gir opplysninger om utdanning.

Tabell 1. Statsansatte etter kjønn, arbeidstid og næring

Næring	1987			1988			Av dette ansatte med redusert arbeidstid		
	Ansatte i alt	Menn	Kvinner	Ansatte i alt	Menn	Kvinner	I alt	Menn	Kvinner
I ALT ¹	186 426	113 241	73 185	182 258	109 267	72 991	23 511	3 394	20 117
3 Industri	2 360	2 073	287	2 364	2 011	353	65	15	50
Av dette									
38422 Reparasjon av jernbane og sporvognsmateriell	2 326	2 043	283	2 186	1 919	267	37	15	22
4 Kraft- og vannforsyning ...	1 760	1 354	406	1 879	1 423	456	69	9	60
4101 Elektrisitetsforsyning	1 760	1 354	406	1 879	1 423	456	69	9	60
5 Bygge- og anleggsvirksomhet	13 844	11 796	2 048	13 423	11 410	2 013	764	59	705
Av dette									
5021 Alminnelig anleggsvirksomhet	13 810	11 767	2 043	13 390	11 383	2 007	763	58	705
7 Transport, lagring, post og telekommunikasjon ¹	59 086	34 311	24 775	56 947	32 280	24 667	10 448	1 941	8 507
711 Landtransport	9 227	8 116	1 111	8 808	7 741	1 067	170	43	127
Av dette									
7111 Jernbanetransport	8 055	7 040	1 015	7 680	6 705	975	135	32	103
712 Sjøtransport	1 364	1 219	145	1 229	1 098	131	41	2	39
713 Lufttransport	911	754	157	898	739	159	41	3	38
719 Tjenester i tilknytning til transport									
Lagring	1 579	1 181	398	1 452	1 079	373	44	1	43
720 Post og telekommunikasjon	46 005	23 041	22 964	44 560	21 623	22 937	10 152	1 892	8 260
Av dette									
7201 Post	26 231	11 696	14 535	27 137	11 919	15 218	7 756	1 622	6 134
7202 Telekommunikasjon ¹	19 774	11 345	8 429	17 423	9 704	7 719	2 396	270	2 126
8 Bank- og finansieringsvirksomhet, forsikringsvirksomhet, eiendomsdrift og forretningsmessig tjenesteyting ¹	4 719	1 782	2 937	4 696	1 815	2 881	743	103	640
81 Bank- og finansieringsvirksomhet	3 492	849	2 643	3 530	931	2 599	558	70	488
83 Eiendomsdrift og forretningsmessig tjenesteyting ¹	1 227	933	294	1 166	884	282	185	33	152
9 Offentlig, sosial og privat tjenesteyting ¹	103 755	61 225	42 530	102 065	59 645	42 420	11 345	1 247	10 098
91 Offentlig adm., forsvar, politi og rettsvesen ...	77 491	48 037	29 454	78 433	48 051	30 382	7 529	619	6 910
9121 Generell statsadm.	26 163	15 131	11 032	26 667	15 104	11 563	2 652	183	2 469
9122 Forsvar	28 829	22 683	6 146	28 963	22 744	6 219	1 543	81	1 462
9123 Statsadm. med tilknytning til kirke, undervisning og kulturell tjenesteyting	1 036	439	597	1 055	445	610	148	27	121
9124 Statsadm. med tilknytning til helse- og andre sosialtjenester	6 792	1 919	4 873	6 740	1 860	4 880	1 218	71	1 147
9125 Statsadm. med tilknytning til næringslivet ¹	8 735	4 721	4 014	8 722	4 633	4 089	1 300	189	1 111
9129 Statsadministrasjon ellers	5 936	3 144	2 792	6 286	3 265	3 021	668	68	600
93 Undervisning, helse- og andre sosialtjenester ..	22 315	11 275	11 040	22 435	11 277	11 158	3 632	617	3 015
Av dette									
9318 Universiteter og høyskoler	10 502	6 030	4 472	10 835	6 216	4 619	1 924	478	1 446
9320 Forskning	3 619	2 134	1 485	3 609	2 128	1 481	411	53	358
9333 - 9338 Helse-tjenester	6 090	1 508	4 582	5 941	1 328	4 613	1 170	58	1 112
9391 Religiøs virksomhet	1 269	1 116	153	1 292	1 113	179	49	16	33
94 Kulturell tjenesteyting, underholdning og sport .	3 301	1 897	1 404	596	296	300	73	11	62
Av dette									
9413 Radio og fjernsyn ¹	2 725	1 617	1 108	31	27	4	2	-	2
Andre næringer	902	700	202	884	683	201	77	20	57

¹ Nedgangen skyldes at institusjoner med til sammen 4 788 ansatte forsvant fra statistikkgrunnet mellom 1987 og 1988.

Tabell 2. Statsansatte etter kjønn, arbeidstid, arbeidsstedsfylke og utvalgte arbeidsstedskommuner

Arbeidsstedsfylke ¹	1987			1988			Av dette ansatte med redusert arbeidstid		
	Ansatte i alt	Menn	Kvinner	Ansatte i alt	Menn	Kvinner	I alt	Menn	Kvinner
I ALT ²	186 426	113 241	73 185	182 258	109 267	72 991	23 511	3 394	20 117
01 Østfold	4 734	2 783	1 951	4 736	2 721	2 015	773	84	689
02 Akershus	8 122	4 581	3 541	8 282	4 611	3 671	1 253	183	1 070
03 Oslo	49 549	24 906	24 643	47 331	23 472	23 859	5 279	1 062	4 217
04 Hedmark	6 209	3 781	2 428	6 039	3 599	2 440	1 049	86	963
05 Oppland	4 708	2 849	1 859	4 615	2 731	1 884	855	104	751
06 Buskerud	7 029	4 390	2 639	6 843	4 171	2 672	1 120	125	995
Av dette									
Drammen	3 347	2 161	1 186	3 182	2 004	1 178	382	50	332
07 Vestfold	3 962	2 184	1 778	3 983	2 143	1 840	784	96	688
08 Telemark	4 385	2 695	1 690	4 309	2 579	1 730	856	123	733
09 Aust-Agder	2 477	1 557	920	2 466	1 505	961	383	47	336
10 Vest-Agder	3 783	2 357	1 426	3 698	2 239	1 459	688	63	625
Av dette									
Kristiansand	2 523	1 539	984	2 449	1 458	991	400	41	359
11 Rogaland	8 505	5 100	3 405	8 077	4 741	3 336	1 215	141	1 074
Av dette									
Stavanger	4 062	2 321	1 741	3 835	2 182	1 653	527	64	463
12 Hordaland	12 906	7 616	5 290	12 619	7 307	5 312	1 900	297	1 603
Av dette									
Bergen	9 443	5 508	3 935	9 125	5 242	3 883	1 208	230	978
14 Sogn og Fjordane	3 598	2 276	1 322	3 551	2 238	1 313	619	94	525
15 Møre og Romsdal	5 570	3 329	2 241	5 474	3 246	2 228	946	107	839
16 Sør-Trøndelag	10 941	7 073	3 868	10 696	6 789	3 907	1 357	213	1 144
Av dette									
Trondheim	8 622	5 484	3 138	8 331	5 207	3 124	970	174	796
17 Nord-Trøndelag	3 467	2 173	1 294	3 395	2 076	1 319	582	50	532
18 Nordland	9 168	5 653	3 515	8 980	5 419	3 561	1 243	200	1 043
Av dette									
Bodø	2 106	1 192	914	2 059	1 146	913	318	68	250
19 Troms	5 339	3 054	2 285	5 251	2 880	2 371	985	190	795
Av dette									
Tromsø	2 865	1 585	1 280	2 700	1 452	1 248	421	109	312
20 Finnmark	3 389	2 018	1 371	3 265	1 930	1 335	428	58	370
21 Svalbard og Ishavet...	102	66	36	89	55	34	2	0	2
Utlandet	1 041	620	421	1 000	575	425	12	1	11
Uoppgitt ³	27 442	22 180	5 262	27 559	22 240	5 319	1 182	70	1 112

¹ For Statskraftverkene og Norsk rikskringkasting inneholder grunnlagsregisteret i 1987 feil i fordelingen av ansatte etter arbeidsstedskommune. For vedkommende etater er fordelingen i 1985 brukt til å beregne den regionale fordelingen i 1987. ² Se fotnote til tabell 1 og tekstdel. ³ Omfatter bare ansatte i Forsvaret.

(SU nr. 30, 1989)

LØNNSSTATISTIKK FOR ANSATTE I PRIVAT HELSEVESEN OG SOSIAL OMSORG PR. 1. OKTOBER 1988
(Forrige melding ble offentliggjort i SU nr. 30, 1988)

Den gjennomsnittlige månedsfortjenesten for heltidsansatte i privat helsevesen og sosial omsorg pr. oktober 1988 var kr 12 402. For menn var den kr 14 166 og for kvinner kr 11 877. Fra 1. oktober 1987 til 1. oktober 1988 steg gjennomsnittsførtjenesten med 5,1 prosent. For menn steg den med 3,6 prosent og for kvinner 5,3 prosent. Gjennomsnittlig månedsfortjeneste omfatter avtalt brutto månedslønn, faste tillegg og variable tillegg. Variabel overtidsgodtgjørelse, kr 135, er ikke medregnet. Denne var kr 228 for menn og kr 107 for kvinner.

Stigningen i avtalt brutto månedslønn fra 1. oktober 1987 til 1. oktober 1988 var 5,9 prosent, for menn 3,7 prosent og for kvinner 6,4 prosent.

Undersøkelsen omfatter tilsatte ved sykehus, sykehjem, sykestuer og fødehjem, barne- og ungdomspsykiatriske institusjoner, institusjoner for psykisk utviklingshemmede, institu-

sjoner for alkoholikere og narkomane, barnehjem, ungdomshjem, barnehager, aldershjem, kursteder, tilsynshjem o.a. Undersøkelsen omfatter også arbeidstakere i privat helse-tjeneste og sosial omsorg utenfor institusjon, f.eks. diagnose og laboratorietjeneste, sykepleie og fødselshjelp. Ansatte hos privatpraktiserende leger, tannleger og fysioterapeuter er ikke med. Statistikken bygger på oppgaver for 10 941 heltidsansatte arbeidstakere, 2 508 menn og 8 433 kvinner.

Undersøkelsen omfatter også 10 972 deltidsansatte. Opplysningene for disse er bearbeidet særskilt og er ikke med i gjennomsnittstallene.

Lønnsstatistikken for ansatte i privat helsevesen og sosial omsorg er en del av en undersøkelse som også omfatter lønnsforhold for arbeidstakere i kommunale, fylkeskommunale og statlige virksomheter. Resultatene for disse gruppene publiseres særskilt.

Tabell 1. Privat helsevesen og sosial omsorg. Månedsførtjeneste for ansatte i grupper for kjønn og stilling. 1. oktober 1988

Stillings- grupper	Ansatte med i tel- lingen	Gjennomsnittlig månedsførtjeneste				Vari- abel over- tids- godt- gjør- else	Endring i for- tje- nesten 1. okt. 1987 - 1. okt. 1988	Stig- ning i avtalt brutto- måneds- lønn 1. okt. 1987 - 1. okt. 1988
		I alt	Avtalt brutto måneds- lønn	Faste til- legg	Vari- able til- legg			
		Kroner				Prosent		
MENN OG KVINNER								
Ansatte i alt	10 941	12 402	11 782	126	494	135	5,1	5,9
Administrative funksjonærer i alt	1 481	14 133	13 717	127	289	202	2,3	2,7
Tekniske funksjonærer i alt	293	13 015	12 866	28	121	162	3,2	3,8
Arbeidere i alt	434	11 712	11 445	64	203	245	4,4	4,9
Arbeidstakere med behandling av klienter i alt	4 499	13 226	12 340	206	681	143	3,2	4,7
Arbeidstakere i tjenesteytende stilling i alt	4 185	10 919	10 445	53	421	87	7,1	7,5
MENN								
Ansatte i alt	2 508	14 166	13 342	332	492	228	3,6	3,7
Administrative funksjonærer i alt	462	16 246	15 633	186	427	339	3,3	2,8
Arbeidere i alt	409	11 799	11 529	67	203	257	4,7	5,2
Arbeidstakere med behandling av klienter i alt	940	15 627	14 289	675	663	204	2,4	3,0
Arbeidstakere i tjenesteytende stilling i alt	609	11 906	11 255	135	515	150	7,0	6,8
KVINNER								
Ansatte i alt	8 433	11 877	11 317	65	495	107	5,3	6,4
Administrative funksjonærer i alt	1 019	13 175	12 849	100	227	139	2,8	3,7
Tekniske funksjonærer i alt	222	12 675	12 510	31	135	152	3,2	3,8
Arbeidstakere med behandling av klienter i alt	3 559	12 592	11 825	82	685	127	3,4	5,1
Arbeidstakere i tjenesteytende stilling i alt	3 576	10 751	10 307	39	405	77	6,9	7,3

Tabell 2. Privat helsevesen og sosial omsorg. Månedsførtjeneste for ansatte i grupper for kjønn og arbeidssted. 1. oktober 1988

Arbeidssted	Ansatte med i tel-lingen	Gjennomsnittlig månedsførtjeneste				Variabel over- tids- godt- gjør- else
		I alt	Avtalt brutto måneds- lønn	Faste til- legg	Vari- able til- legg	
Kroner						
MENN						
Ansatte i alt	2 508	14 166	13 342	332	492	228
HELSETJENESTER	2 152	14 287	13 434	349	504	236
Somatiske helseinstitusjoner	959	14 639	13 692	605	342	287
Alminnelige somatiske sykehus	292	17 558	15 783	1 500	275	228
Alminnelige somatiske sykehjem	193	12 875	12 296	166	414	293
Kombinerte alders- og sykehjem	137	12 912	12 272	113	527	852
Attføring og rehabilitering	175	13 488	13 039	205	244	31
Psykiatriske helseinstitusjoner	293	13 983	13 085	314	584	326
Psykiatriske sykehjem	154	12 924	12 152	140	631	340
Helseinstitusjoner for psykisk utviklings- hemmede	721	13 205	12 406	63	736	148
Sentralinstitusjoner for psykisk utviklings- hemmede	373	13 371	12 512	57	801	154
Andre helseinstitusjoner for psykisk utviklingshemmede	348	13 028	12 292	70	667	142
SOSIALE TJENESTER OG VELFERDSARBEID	356	13 438	12 790	232	415	175
Sosiale tjenester for alkoholikere og narkomane	180	13 830	13 009	378	442	192
KVINNER						
Ansatte i alt	8 433	11 877	11 317	65	495	107
HELSETJENESTER	6 392	12 132	11 494	66	572	119
Helsetjenester utenfor institusjon	347	12 946	12 832	28	86	59
Diagnose- og andre laboratorietjenester	256	12 736	12 667	33	37	79
Somatiske helseinstitusjoner	3 677	11 866	11 282	69	515	144
Alminnelige somatiske sykehus	1 129	12 081	11 670	80	331	130
Alminnelige somatiske sykehjem	1 005	11 893	11 086	92	715	184
Kombinerte alders- og sykehjem	661	11 419	10 788	56	575	207
Somatiske spesialsykehjem	269	12 141	11 505	21	615	35
Attføring og rehabilitering	355	11 713	11 165	67	481	91
Psykiatriske helseinstitusjoner	782	12 675	12 025	82	569	117
Psykiatriske sykehus	132	13 462	12 881	182	399	142
Barne- og ungdomspsykiatriske institusjoner .	182	13 302	12 847	52	403	178
Psykiatriske sykehjem	431	12 078	11 325	56	697	68

Tabell 2 (forts.). Privat helsevesen og sosial omsorg. Månedsførtjeneste for ansatte i grupper for kjønn og arbeidssted. 1. oktober 1988

Arbeidssted	Ansatte med i tel-lingen	Gjennomsnittlig månedsførtjeneste			Variabel over-tids-godt-gjør-else	
		I alt	Avtalt brutto månedslønn	Faste tillegg		Vari-able til-legg
Kroner						
KVINNER (FORTS.)						
HELSETJENESTER (FORTS.)						
Helseinstitusjoner for psykisk utviklingshemmede	1 457	12 228	11 334	63	830	66
Sentralinstitusjoner for psykisk utviklingshemmede	761	12 266	11 366	48	852	83
Andre helseinstitusjoner for psykisk utviklingshemmede	696	12 186	11 300	79	807	48
Helseinstitusjoner for alkoholikere og narkomane	129	13 152	12 524	34	595	192
SOSIALE TJENESTER OG VELFERDSARBEID	2 041	11 080	10 764	60	256	69
Sosiale tjenester for barn og ungdom	1 371	10 493	10 382	36	75	53
Barnehager	1 214	10 310	10 278	27	5	49
Sosiale tjenester for eldre	491	12 077	11 317	57	703	102
Aldershjem	419	12 154	11 266	66	822	119
Sosiale tjenester for alkoholikere og narkomane	146	12 680	11 875	303	501	128

(SU nr. 30, 1989)

LØNNSSTATISTIKK FOR ANSATTE I STATENS HELSEVESEN PR. 1. OKTOBER 1988

(Forrige melding ble offentliggjort i SU nr. 30, 1988)

Den gjennomsnittlige månedsfortjenesten for heltidsansatte i statens helsevesen pr. 1. oktober 1988 var kr 14 352 ifølge Statistisk sentralbyrås lønnsstatistikk. For menn var den kr 17 803 og for kvinner kr 12 924. Fra 1. oktober 1987 til 1. oktober 1988 steg den gjennomsnittlige månedsfortjenesten med 0,4 prosent - 0,1 prosent for menn og 0,2 prosent for kvinner. I samme tidsrom steg regulativlønnen med 3,4 prosent i alt - 2,5 prosent for menn og 3,7 prosent for kvinner. Gjennomsnittlig månedsfortjeneste omfatter regulativlønn, faste tillegg og variable tillegg. Variabel overtidsgodtgjørelse, kr 615, er ikke medregnet. Denne var kr 779 for menn og kr 548 for kvinner.

Statistikken bygger på oppgaver for 4 597 heltidsansatte, 1 346 menn og 3 251 kvinner, som pr. 1. oktober var tilsatt ved sykehus, barne- og ungdomspsykiatriske institusjoner, institusjoner for psykisk utviklingshemmede m.m.

Undersøkelsen omfatter også 2 277 deltidssatte. Opplysningene for disse er bearbeidet særskilt og er ikke med i gjennomsnittstallene.

Lønnsstatistikken for ansatte i statens helsevesen er en del av en undersøkelse som også omfatter lønnsforhold for arbeidstakere i kommunale, fylkeskommunale og private virksomheter. Resultatene for disse gruppene publiseres særskilt.

Tabell 1. Statens helsevesen. Månedsfortjeneste for arbeidstakere etter kjønn og i enkelte stillingsgrupper. 1. oktober 1988

Stillingsgruppe	Ansatte med i tellingen	Gjennomsnittlig månedsfortjeneste				Variabel overtidsgodtgjørelse	Stigning i fortjenesten 1. okt. 1987-1. okt. 1988	Stigning i regulativlønn 1. okt. 1987-1. okt. 1988
		I alt	Regulativlønn	Faste tillegg	Variable tillegg			
		Kroner				Prosent		
MENN OG KVINNER								
Arbeidstakere i alt	4 597	14 352	12 880	481	991	615	0,4	3,4
Administrative funksjonærer i alt	720	13 477	13 227	17	232	201	6,1	5,8
Tekniske funksjonærer i alt	483	13 406	12 630	161	615	561	2,2	5,0
Arbeidstakere med behandling av klienter i alt	2 268	16 301	13 787	887	1 627	832	-1,1	3,0
Arbeidstakere i tjenesteytende stilling i alt	941	11 264	10 846	74	345	432	3,2	3,4
MENN								
Arbeidstakere i alt	1 346	17 803	15 003	1 134	1 665	779	0,1	2,5
Arbeidstakere med behandling av klienter i alt ...	553	23 588	17 895	2 494	3 200	935	1,8	4,0
KVINNER								
Arbeidstakere i alt	3 251	12 924	12 001	210	712	548	0,2	3,7
Administrative funksjonærer i alt	531	12 297	12 157	12	127	149	4,9	5,0
Tekniske funksjonærer i alt	321	12 660	12 234	47	379	370	1,9	5,3
Arbeidstakere med behandling av klienter i alt	1 715	13 952	12 462	369	1 120	799	-2,2	2,7
Arbeidstakere i tjenesteytende stilling i alt	664	10 948	10 605	37	306	318	5,8	5,7

(SU nr. 30, 1989)

LØNNSSTATISTIKK FOR KOMMUNALE OG FYLKESKOMMUNALE ARBEIDSTAKERE I HELSEVESEN OG SOSIAL OMSØRG 1. OKTOBER 1988

(Forrige melding ble offentliggjort i SU nr. 30, 1988)

Den gjennomsnittlige månedsfortjenesten for kommunale og fylkeskommunale arbeidstakere i helsevesen og sosial omsorg var pr. 1. oktober 1988 kr 13 193. For menn var den kr 15 873 og for kvinner kr 12 425. Fra 1. oktober 1987 til 1. oktober 1988 steg månedsfortjenesten med 4,4 prosent i alt, 4,1 prosent for menn og 4,8 prosent for kvinner. Gjennomsnittlig månedsfortjeneste omfatter regulativlønn og faste og variable tillegg. Regulativlønnen steg med 4,4 prosent i alt, 3,5 prosent for menn og 5,0 prosent for kvinner fra 1. oktober 1987 til 1. oktober 1988. Variabel overtidsgodtgjørelse, kr 194 i alt, er ikke med i den gjennomsnittlige månedsfortjenesten. Overtidsgodtgjørelsen var kr 377 for menn og kr 141 for kvinner.

På grunn av forskjeller i datagrunnlaget fra 1987 til 1988 er ansatte i helsetjenester i Oslo ikke tatt med i tabell 1.

Undersøkelsen omfatter arbeidstakere som pr. 1. oktober 1988 var ansatt ved institusjoner som sykehus, sykehjem, aldershjem, sykestuer og

føddøhjem, barne- og ungdomspsykiatriske institusjoner, institusjoner for psykisk utviklingshemmede, institusjoner for alkoholikere og narkomane, barnehager, barnehjem, vørnehjem o.a. Undersøkelsen omfatter også virksomhet utenfor institusjon, f.eks. er ansatte i forebyggende helsetjeneste og i tannlegetjeneste med. Undersøkelsen bygger på opplysninger om 82 742 heltidsansatte, 18 955 menn og 63 787 kvinner. Av disse var 2 607 menn og 6 811 kvinner ansatt i Oslo.

Undersøkelsen omfatter også 82 581 deltidsansatte. Opplysningene for disse er bearbeidet særskilt og er ikke tatt med i gjennomsnittstallene.

Lønnsstatistikk for kommunale og fylkeskommunale arbeidstakere i helsevesen og sosial omsorg er del av en undersøkelse som også omfatter lønnsforhold for arbeidstakere i statlige og private virksomheter. Resultatene av disse vil bli offentliggjort særskilt.

Tabell 1. Helsevesen og sosial omsorg. Månedsførtjeneste for kommunale og fylkeskommunale arbeidstakere¹, i grupper for kjønn og stilling. 1. oktober 1988

Stillingsgruppe	Gjennomsnittlig månedsførtjeneste				Variabel overtidsgjøreelse	Stigning i for-tjenesten 1. okt. 1987 til 1. okt. 1988	Stigning i regulativ-lønn 1. okt. 1987 til 1. okt. 1988
	I alt	Regulativ-lønn	Faste tillegg	Variabile tillegg			
	Kroner					Prosent	
MENN OG KVINNER							
Ansatte i alt	13 193	12 345	175	673	194	4,4	4,4
Administrative funksjonærer i alt	13 859	13 596	45	218	139	3,9	4,0
Tekniske funksjonærer i alt	13 265	12 679	7	579	334	5,0	4,7
Arbeidere i alt	12 063	11 495	57	512	199	5,6	5,7
Arbeidstakere med behandling av klienter i alt	13 954	12 665	308	982	254	4,2	4,1
Arbeidstakere i tjenesteytende stilling i alt	11 458	11 043	35	380	89	5,6	5,6
Menn i alt	15 873	14 457	600	817	377	4,1	3,5
Administrative funksjonærer i alt	16 416	16 027	91	297	169	2,4	2,6
Tekniske funksjonærer i alt	14 665	14 001	19	645	481	7,5	6,9
Arbeidere i alt	12 123	11 536	57	530	204	6,0	6,0
Arbeidstakere med behandling av klienter i alt	18 031	15 630	1 196	1 205	564	4,3	3,0
Arbeidstakere i tjenesteytende stilling i alt	12 411	11 794	52	564	169	5,1	5,3
Kvinner i alt	12 425	11 739	54	631	141	4,8	5,0
Administrative funksjonærer i alt	12 959	12 741	29	190	128	4,9	5,1
Tekniske funksjonærer i alt	12 626	12 075	2	549	267	5,0	5,0
Arbeidstakere med behandling av klienter i alt	12 891	11 891	76	924	174	4,5	4,7
Arbeidstakere i tjenesteytende stilling i alt	11 324	10 938	33	354	78	5,8	5,8

¹ Ansatte ved helsetjenester i Oslo er ikke med.

Tabell 2. Helsevesen og sosial omsorg. Månedsførtjeneste for kommunale og fylkeskommunale arbeidstakere, i grupper for kjønn og arbeidssted. 1. oktober 1988

Arbeidssted	Ansatte med til-lingen	Gjennomsnittlig månedsførtjeneste			Variabel over-tids-godt-gjør-else	
		I alt	Regu-lativ-lønn	Faste til-legg		Vari-able til-legg
Kroner						
Menn i alt	18 955	15 911	14 453	642	816	410
HELSETJENESTER	15 384	16 406	14 727	770	909	453
Helsetjenester utenfor institusjon	1 561	18 070	17 163	171	735	92
Forebyggende helsetjeneste	1 181	18 688	17 526	219	943	104
Annen helsetjeneste utenfor institusjon	373	16 131	16 016	23	92	39
Tannhelsetjenester	683	18 796	18 212	100	484	10
Somatiske helseinstitusjoner	9 100	16 831	14 682	1 160	989	666
Alminnelige somatiske sykehus	7 548	17 565	15 098	1 376	1 090	765
Alminnelige somatiske sykehjem	847	13 258	12 585	84	589	203
Kombinerte alders- og sykehjem	603	13 016	12 539	87	391	151
Psykiatriske helseinstitusjoner	2 388	14 595	13 258	350	987	260
Psykiatriske sykehus	1 861	14 603	13 157	385	1 060	245
Psykiatriske sykehjem	291	13 685	12 729	244	712	272
Helseinstitusjoner for psykisk utviklings-hemmede	1 370	13 426	12 544	76	806	77
Sentralinstitusjoner for psykisk utviklings-hemmede	613	13 082	12 271	27	784	68
Andre helseinstitusjoner for psykisk utviklingshemmede	685	13 490	12 512	116	862	75
SOSIALE TJENESTER OG VELFERDSARBEID	3 565	13 782	13 274	93	415	225
Sosiale tjenester for barn og ungdom	905	12 936	12 247	144	545	255
Barnehager	563	12 523	12 007	82	433	157
Fritidsklubber for barn og ungdom	205	13 555	12 844	263	447	249
Sosiale tjenester for eldre	969	12 744	12 256	113	375	123
Rene aldershjem	243	13 080	12 412	78	591	75
Andre sosiale tjenester for eldre	697	12 630	12 198	129	304	137
Sosiale tjenester for alkoholikere og narkomane	218	14 244	12 902	92	1 249	282
Kommunale sosialkontor	1 296	15 182	14 907	36	240	284

Tabell 2 (forts.). Helsevesen og sosial omsorg. Månedsførtjeneste for kommunale og fylkeskommunale arbeidstakere, i grupper for kjønn og arbeidssted. 1. oktober 1988

Arbeidssted	Ansatte med i tel-lingen	Gjennomsnittlig månedsførtjeneste				Variabel over-tids-godt-gjør-else
		I alt	Regu-lativ-lønn	Faste til-legg	Vari-able til-legg	
		Kroner				
Kvinner i alt	63 787	12 467	11 750	72	644	169
HELSETJENESTER	42 326	12 723	11 891	82	751	195
Helsetjenester utenfor institusjon	2 832	13 581	13 236	59	286	39
Forebyggende helsetjeneste	2 356	13 361	12 999	70	292	40
Tannhelsetjenester	985	13 106	13 015	22	69	3
Somatiske helseinstitusjoner	30 951	12 613	11 723	86	804	235
Alminnelige somatiske sykehus	21 673	12 742	11 832	105	805	295
Somatiske spesialsykehus	129	12 344	11 675	35	634	420
Sykestuer og fødehjem	175	12 704	11 854	9	841	131
Alminnelige somatiske sykehjem	5 002	12 323	11 430	48	844	106
Kombinerte alders- og sykehjem	3 885	12 268	11 479	39	750	70
Psykiatriske helseinstitusjoner	4 331	12 922	12 031	119	773	168
Psykiatriske sykehus	3 111	12 893	12 008	148	736	181
Psykiatriske sykehjem	835	12 704	11 652	31	1 021	103
Helseinstitusjoner for psykisk utviklings- hemmede	2 863	12 476	11 544	24	909	37
Sentralinstitusjoner for psykisk utviklings- hemmede	1 240	12 245	11 391	11	843	20
Andre helseinstitusjoner for psykisk utviklingshemmede	1 512	12 608	11 583	32	993	39
SOSIALE TJENESTER OG VELFERDSARBEID	21 399	11 959	11 475	54	430	116
Sosiale tjenester for barn og ungdom	9 267	11 423	11 113	62	248	124
Barnehager	8 801	11 335	11 064	55	215	117
Barne-, ungdoms-, mødre- og spedbarnshjem ...	218	13 259	11 931	108	1 221	365
Fritidsklubber for barn og ungdom	210	13 075	12 175	289	611	156
Sosiale tjenester for eldre	8 585	12 096	11 347	56	693	68
Aldershjem	1 757	12 613	11 594	41	977	36
Andre sosiale tjenester for eldre	6 700	11 963	11 273	60	629	76
Sosiale tjenester for alkoholikere og narkomane Kursteder, tilsynshjem, vernehjem og av- rusningsstasjoner	214	13 056	11 859	59	1 138	241
Kursteder, tilsynshjem, vernehjem og av- rusningsstasjoner	103	12 745	11 657	86	1 002	179
Kommunale sosialkontor	3 031	13 087	12 854	20	213	227
Sosiale tjenester ellers	302	12 438	12 090	143	205	69

(SU nr. 30, 1989)

INNTEKTSSTATISTIKK FOR HUSHOLDNINGER
Inntekts- og formuesundersøkelsen 1987

Statistisk sentralbyrå har for inntektsåret 1987 utarbeidet inntektsstatistikk som hovedsaklig bygger på opplysninger fra selvangivelsene til et utvalg av husholdninger.

Statistikken viser at disponibel inntekt pr. forbruksenhet i husholdningene i gjennomsnitt var 81 800 kroner. Disponibel inntekt pr. forbruksenhet var lavest i husholdninger hvor mora er alene med ett eller flere barn, med 62 500 kroner. Høyest disponibel inntekt pr. forbruksenhet hadde par uten barn, hvor den eldste personen er mellom 45 og 65 år, med 108 700 kroner.

Den disponible inntekten pr. forbruksenhet i husholdninger med barn, varierte med antall barn, fra 59 700 kroner i husholdninger med tre eller flere barn til 76 800 kroner i husholdninger med ett barn. I husholdninger uten barn var det tilsvarende tallet 87 500 kroner. Det var 24 prosent høyere enn i husholdninger med barn, som i gjennomsnitt hadde 70 300 kroner. Disponibel inntekt pr. forbruksenhet var lavere for husholdninger med små barn enn i husholdninger med større barn. I husholdninger der yngste barn var under 7 år var tallet 63 900 kroner, mens i husholdninger der yngste barn var fra 13 til 16 år, var tallet 81 500.

Statistikken viser også at den disponible inntekten pr. forbruksenhet i husholdningen økte etter tallet på yrkestilknyttede i husholdningen. I husholdninger uten yrkestilknyttede var tallet 61 600 kroner og i husholdninger med tre eller flere yrkestilknyttede, 102 200 kroner.

Utviklingen i disponibel inntekt for husholdninger fra 1982 til 1987 viser en vekst i faste priser på 10 prosent. Det er imidlertid variasjoner innen og mellom de ulike husholdningstypene.

Ser vi på utviklingen fra 1982 til 1987 når det gjelder postene gjeld og formue, viser det seg at gjelda har økt med 114 prosent, mens formuen økte med 78 prosent.

Som husholdning er regnet personer som bor i samme bolig og som har felles kosthold (minst ett måltid pr. dag). En person er yrkestilknyttet dersom inntekt av næringsinntekt og lønnsinntekt til sammen er større enn folketrygdens minsteytelse til alders- og uførepensjonister, som var 45 717 kroner i 1987. Dersom de yrkestilknyttede har større næringsinntekt enn lønnsinntekt, blir de klassifisert som selvstendig næringsdrivende, men dersom lønnsinntekten er større enn næringsinntekten, blir de klassifisert som ansatte.

Hovedinntektstaker i en husholdning er den inntektstaker som har fått registrert høyest bruttoinntekt blant inntektstakerne i husholdningen. I de tilfellene det ikke finnes noen inntektstaker i husholdningen, regnes den eldste person i husholdningen som hovedinntektstaker. Det er hovedinntektstakerens sosioøkonomiske status som bestemmer grupperingen av husholdningene.

For å få et tilnærmet mål til å beregne husholdningenes forbrukspotensiale, har det med utgangspunkt i ulike forbruksundersøkelser blitt beregnet hver persons betydning for husholdningens samlede forbruk. Dette kommer tilnærmet til uttrykk ved å beregne antall forbruksenheter i husholdningen. I beregningen av antall forbruksenheter i husholdningen følges OECD's anbefalinger fra 1982 der første person over 16 år i husholdningen fått vekten 1.0, øvrige personer over 16 år i husholdningen har fått vekten 0.7, mens personer under 17 år har fått vekten 0.5.

Desiler angir en tidel av en masse som er sortert etter størrelsen på en variabel. Vi har her rangert husholdningene etter størrelsen på husholdningens disponible inntekt pr. forbruksenhet og husholdningens formue.

Netto formue er definert som netto formue ved statsskatteligningen pluss skattefri finanskapital.

Inntekts- og formuesundersøkelsen 1987 er en utvalgsundersøkelse som består av i alt 3 393 husholdninger. Utvalget er basert på en kombinasjon av utvalgene til Levekårsundersøkelsen og Forbruksundersøkelsen. Grunnlaget for statistikken er opplysninger om inntekter, fradrag og formue hentet fra skatteligningens materiale. I tillegg har SSB fått tilgang til overføringer som bostøtte og studiestipend. Barnetrygden er beregnet ut fra husholdningens sammensetning.

Utvalgsundersøkelser medfører en viss usikkerhet i resultatene. Generelt vil usikkerheten øke med detaljeringsgraden i tabellene, spesielt for grupper med stor spredning i tallstørrelsene for enkelte kjennetegn.

Tabell 1. Inntektsregnskap for husholdninger etter husholdningstype. Gjennomsnitt i kroner. 1987

	Husholdningstype					
	Alle husholdninger	Enslige	Par uten barn	Par med barn	Enslige forsørgere	Andre husholdningstyper
Yrkesinntekt	192513	71745	167036	320747	143723	238612
+Lønn	164877	63008	145794	271327	128338	197164
+Netto næringsinntekt før fondsavsetn., avskrivninger og særfradrag i fiske	27636	8737	21242	49420	15385	41449
+Kapitalinntekt	-14744	-1059	-1663	-35365	-10601	-11430
+Inntekt av bolig, hytte og landsted	1644	664	1878	2513	1206	1341
+Brutto renteinntekt	10972	8303	13821	11391	10128	17393
+Aksjeutbytte	1060	451	688	1656	2037	450
+Avkastning på livsforsikring .	423	131	471	697	256	390
+Gjeldsrenter	30555	11330	20559	54521	24257	31303
-Underskudd i borettslag	838	609	917	967	1145	458
+Andre kapitalinntekter	2548	1331	2954	3866	1173	757
+Overføringer mottatt	38290	36790	58781	23620	49771	63584
+Ytelser fra folketrygden	27684	31018	51189	9347	28075	53501
+Tjenestepensjon, livrenter ...	3617	4796	7218	992	2216	2362
+Bidrag ol	949	222	26	668	7499	1437
+Barnetrygd	3899	0	0	8732	7897	3330
+Bostøtte	355	505	105	113	1515	325
+Stipend	624	211	217	1050	971	1650
+Forsørgerfradrag	1162	37	26	2718	1599	978
=Samlet inntekt	215636	107346	223683	308304	182637	290377
-Sum utlignet skatt	61316	27796	63945	92967	41555	73206
+Sum skatter	62877	28584	65724	95172	42652	75049
-Sum fradrag i skatt	1561	788	1778	2205	1097	1843
=Disponibel inntekt	154320	79550	159737	215336	141082	217170
Forsinkelsesavgift og tilleggsskatt	233	136	228	281	399	291
Andel husholdninger	100.0	32.5	20.1	36.4	7.8	3.3
Antall observasjoner	3393	727	698	1574	242	152

Tabell 2. Inntektsregnskap for husholdninger etter hovedinntektstakerens sosioøkonomisk status. Gjennomsnitt i kroner. 1987

	Yrkestilknyttede				Ikke yrkestilknyttede		
	I alt	I alt	Selvstendig næringsdrivende	Ansatte	I alt	Pensjonister og trygdede	Andre
Yrkesinntekt	192513	271815	342034	261517	9087	7449	21557
+Lønn	164877	233075	75609	256167	7136	5664	18341
+Netto næringsinntekt før fondsavsetn., avskrivninger og særfradrag i fiske	27636	38740	266425	5350	1951	1785	3217
+Kapitalinntekt	-14744	-24831	-47989	-21435	8588	10393	-5154
+Inntekt av bolig, hytte og landsted	1644	2005	2163	1982	811	826	695
+Brutto renteinntekt	10972	10991	19196	9787	10930	11517	6458
+Aksjeutbytte	1060	1315	542	1428	471	499	260
+Avkastning på livsforsikring ..	423	572	755	545	79	81	65
-Gjeldsrenter	30555	41785	72351	37302	4580	3421	13401
-Underskudd i borettslag	838	1017	518	1090	423	384	721
+Andre kapitalinntekter	2548	3088	2225	3214	1300	1274	1492
+Overføringer mottatt	38290	21245	24002	20841	77715	83117	36598
+Ytelser fra folketrygden	27684	10961	12425	10747	66365	72122	22537
+Tjenestepensjon, livrenter ..	3617	1680	1862	1653	8100	9097	507
+Bidrag ol	949	1003	566	1068	823	513	3180
+Barnetrygd	3899	5144	6041	5013	1018	408	5663
+Bostøtte	355	141	114	144	850	746	1643
+Stipend	624	745	1139	688	342	129	1964
+Forsørgerfradrag	1162	1571	1856	1529	218	102	1104
=Samlet inntekt	215636	267657	317292	260378	95310	100877	52937
-Sum utlignet skatt	61316	82407	92171	80975	12533	13241	7144
+Sum skatter	62877	84294	94152	82848	13339	14104	7518
-Sum fradrag i skatt	1561	1887	1981	1873	806	863	373
=Disponibel inntekt	154320	185250	225122	179403	82778	87636	45793
Forsinkelsesavgift og tilleggsskatt	233	333	1029	231	1	1	0
Andel husholdninger	100.0	69.8	8.9	60.9	30.2	26.7	3.5
Antall observasjoner	3393	2573	353	2220	820	730	90

Tabell 3. Gjennomsnittlig antall personer, bruttoinntekt og disponibel inntekt pr. husholdning/forbruksenhet. Tall for husholdningstyper. 1987

	Antall observasjoner	Gjennomsnitt pr. husholdning			Disponibel inntekt pr. forbruksenhet
		Personer	Bruttoinntekt	Disponibel	
ALLE HUSHOLDNINGER	3393	2.5	234173	154320	81801
ENFAMILIEHUSHOLDNINGER					
Enslig under 45 år	235	1.0	144994	82665	82840
Enslig 45-64 år	150	1.0	149805	95219	95219
Enslig 65 år og over	342	1.0	82179	70537	70537
Par uten ugifte hjemmeboende barn					
Eldste person under 45 år	158	2.0	298307	173643	102142
Eldste person 45-64 år	216	2.0	291268	184784	108696
Eldste person 65 år og over	324	2.0	177337	136259	80152
Par med barn					
Små barn 0-6 år	473	4.0	274620	171903	64920
Store barn 7-19 år	837	4.1	369577	234417	81142
Voksne barn 20 år og over	264	3.3	401616	259929	100910
Enslige forsørgere					
Mor med barn 0-19 år	120	2.6	153767	119541	62546
Far med barn 0-19 år	25	2.5	210602	134202	71418
Mor/far med barn 20 år og over ...	97	2.2	240969	178386	98106
FLERFAMILIEHUSHOLDNINGER					
Enslige	32	2.1	171384	135883	75291
Andre husholdninger uten barn	45	3.1	339742	249510	102353
Andre husholdninger med barn	75	4.2	356656	245685	80060

Tabell 4. Gjennomsnittlig antall personer, bruttoinntekt og disponibel inntekt pr. husholdning/forbruksenhet. Tall for husholdninger med og uten barn og for antall yrkestilknyttede i husholdningen. 1987

	Antall observasjoner	Gjennomsnitt pr. husholdning			Disponibel inntekt pr. forbruksenhet
		Personer	Bruttoinntekt	Disponibel	
Alle husholdninger	3393	2.5	234173	154320	81801
Husholdninger uten barn	2126	1.8	204564	137511	87451
Husholdninger med barn					
under 17 år	1267	3.9	294520	188579	70285
Yngste barns alder 0-6 år	561	3.9	260966	166599	63927
Yngste barns alder 7-12 år	381	4.0	311786	199041	72775
Yngste barns alder 13-16 år	325	3.8	347881	224774	81538
Antall barn i husholdningen					
1 barn	596	3.3	291429	187642	76762
2 barn	481	4.1	295787	185589	66855
3 eller flere barn	190	5.3	300557	199210	59660
Antall yrkestilknyttede i husholdningen					
Ingen yrkestilknyttede	785	1.5	90339	79065	61645
1 yrkestilknyttet	1072	2.3	214864	136929	85951
2 yrkestilknyttede	1166	3.3	346056	215743	92559
3 eller flere yrkestilknyttede	370	4.1	485488	312079	102202

Tabell 5. Husholdninger etter disponibel inntekt pr. forbruksenhet og husholdninger med og uten barn og for antall yrkestilknyttede i husholdningen. Prosent. 1987

	I alt	Disponibel inntekt pr. forbruksenhet								
		-29999	30000-39999	40000-49999	50000-59999	60000-69999	70000-79999	80000-89999	90000-99999	100000-
Alle husholdninger ...	100	3	3	9	13	13	13	10	10	25
Husholdninger uten barn	100	3	2	9	12	11	10	10	11	33
Husholdninger med barn under 17 år	100	4	6	10	16	18	19	11	8	10
Yngste barns alder:										
0-6 år	100	6	8	14	19	17	16	9	5	5
7-12 år	100	(4)	(3)	7	15	21	19	11	9	12
13-16 år	100	(1)	(3)	(5)	10	14	23	15	12	17
Antall yrkestilknyttede i husholdn.										
Ingen yrkestilknyttet	100	7	5	20	23	16	9	6	6	7
1 yrkestilknyttet	100	3	4	7	11	12	12	10	11	30
2 yrkestilknyttede ...	100	(1)	(1)	3	7	13	18	14	12	32
3 eller flere yrkestilknyttede	100	(0)	(0)	(2)	(2)	(4)	13	14	16	50

() Under 20 observasjoner.

Tabell 6. Gjennomsnittlig antall personer, bruttoinntekt og disponibel inntekt pr. husholdning/forbruksenhet. Tall for hovedinntektstakerens kjønn/sosioøkonomisk status/alder/region/kommunestørrelse og husholdningens formue. 1987

	Antall observa- sjoner	Gjennomsnitt pr. husholdning		Disponibel inntekt pr. for- bruksenhet	
		Personer	Brutto- inntekt		Disponibel inntekt
Alle husholdninger	3393	2.5	234173	154320	81801
Menn	2518	2.8	273671	175933	84126
Kvinner	875	1.6	150476	108520	76874
SOSIOØKONOMISK STATUS					
Selvstendig næringsdrivende	353	3.2	335077	225122	100914
Ansatte	2220	2.8	288425	179403	88424
Pensjonister og trygdede	730	1.4	100023	87636	66945
Andre ikke yrkestilknyttede	90	1.9	55799	45793	31132
ALDER I ÅR					
17 - 24	183	2.0	168832	114785	65603
25 - 44	1459	3.1	273615	169775	79537
45 - 66	1120	2.5	285676	186429	96244
67 - 79	481	1.5	124494	103229	75252
80 -	148	1.2	76236	70064	60456
LANDSDEL					
Østlandet	1664	2.3	234072	152232	84149
Agder og Rogaland	441	2.7	252574	161689	80362
Vestlandet	626	2.6	232480	156371	79159
Trøndelag	311	2.6	232694	158652	80003
Nord-Norge	351	2.4	216942	148429	78235
KOMMUNESTØRRELSE					
ANTALL INNBYGGERE					
- 4999	467	2.7	213475	154978	74799
5000- 9999	575	2.6	219274	152101	76134
10000-19999	646	2.6	233672	154339	80288
20000-49999	785	2.5	239936	154657	81672
50000-	920	2.2	247924	155017	89377
FORMUE. KR					
Ingen formue	449	2.0	129478	89151	55964
1 - 9999	194	2.6	195721	118916	63792
10000 - 24999	252	2.5	220173	136779	73811
25000 - 49999	392	2.4	234092	143497	81393
50000 - 99999	677	2.9	282150	176944	83917
100000 - 199999	438	2.3	217456	155512	84997
200000 - 499999	688	2.5	253184	178182	93042
500000 -	303	2.6	353367	232452	118352

Tabell 7. Husholdninger etter husholdningens disponible inntekt og hovedinntektstakerens kjønn/
socioøkonomiske status/alder/region/kommunestørrelse og husholdningens formue. Prosent.
1987

	Disponibel inntekt						
	I alt	-39999	40000- 79999	80000- 119999	120000- 159999	160000- 199999	200000-
Alle husholdninger	100.0	3.2	18.3	19.4	17.7	16.0	25.3
Menn	100.0	2.3	8.0	17.0	20.5	20.2	32.0
Kvinner	100.0	5.2	40.3	24.6	11.8	7.2	11.0
SOSIOØKONOMISK STATUS							
Selvstendig næringsdrivende	100.0	(1.9)	(2.9)	14.2	16.4	18.0	46.7
Ansatte	100.0	(0.7)	5.6	17.4	21.1	21.8	33.6
Pensjonister og trygdede	100.0	3.7	50.6	26.6	12.4	4.3	2.3
Andre ikke yrkestilknyttede	100.0	46.7	33.0	(14.2)	(4.4)	(0.6)	(1.1)
ALDER I ÅR							
17 - 24	100.0	16.4	25.7	20.5	14.3	10.0	13.1
25 - 44	100.0	2.6	7.3	17.8	21.4	21.5	29.4
45 - 66	100.0	(1.8)	10.5	15.3	16.7	17.5	38.2
67 - 79	100.0	(1.0)	40.8	29.8	16.5	6.9	5.1
80 -	100.0	(6.9)	65.1	21.2	(4.0)	(2.2)	(0.6)
LANDSDEL							
Østlandet	100.0	3.0	18.7	21.2	18.8	14.1	24.2
Agder og Rogaland	100.0	(2.6)	14.4	17.6	17.8	19.9	27.6
Vestlandet	100.0	(3.2)	18.7	16.9	15.7	18.6	26.8
Trøndelag	100.0	(3.9)	18.1	15.4	19.9	15.8	26.9
Nord-Norge	100.0	(4.4)	20.6	20.8	14.3	16.4	23.6
KOMMUNESTØRRELSE							
ANTALL INNBYGGERE							
- 4999	100.0	(3.2)	23.1	15.0	19.4	13.5	25.9
5000-9999	100.0	(3.1)	20.8	17.0	15.4	19.6	24.2
10000-19999	100.0	(2.4)	16.8	19.6	19.6	15.9	25.8
20000-49999	100.0	(2.3)	18.6	21.1	17.4	16.0	24.7
50000-	100.0	4.6	15.5	21.4	17.4	15.3	25.7
FORMUE. KR							
Ingen formue	100.0	12.4	45.2	16.6	13.0	7.2	5.5
1 - 9999	100.0	(7.5)	18.3	28.8	22.1	11.8	11.5
10000 - 24999	100.0	(2.9)	15.2	28.3	21.3	17.9	14.5
25000 - 49999	100.0	(1.5)	14.3	24.8	22.3	19.5	17.6
50000 - 99999	100.0	(0.9)	15.1	15.7	13.4	20.6	34.4
100000 - 199999	100.0	(0)	19.7	21.4	18.4	15.1	25.5
200000 - 499999	100.0	(0.9)	9.1	17.6	21.0	16.9	34.5
500000 -	100.0	(0.8)	(1.3)	11.2	14.9	18.4	53.4

() Under 20 observasjoner.

Tabell 8. Disponibel inntekt pr. forbruksenhet i husholdningen for utvalgte husholdningstyper
etter desiler. Relativ og kumulativ fordeling. 1987

	Alle husholdningstyper		Enslige		Par med barn	
	Relativ fordeling	Kumulativ fordeling	Relativ fordeling	Kumulativ fordeling	Relativ fordeling	Kumulativ fordeling
ALLE HUSHOLDNINGER	100.0		100.0		100.0	
1	3.7	3.7	3.1	3.1	4.0	4.0
2	6.1	9.8	5.8	8.9	6.5	10.5
3	7.1	16.9	6.7	15.6	7.5	18.0
4	8.0	24.9	7.5	23.1	8.3	26.3
5	8.9	33.8	8.6	31.7	9.1	35.4
6	9.9	43.7	10.0	41.7	9.8	45.2
7	11.0	54.7	11.6	53.3	10.7	55.9
8	12.3	67.0	12.9	66.2	11.8	67.7
9	13.9	80.9	14.7	80.9	13.3	81.0
10	19.2	100.0	19.1	100.0	19.0	100.0

Tabell 9. Husholdningenes disponible inntekt og disponibel inntekt pr. forbruksenhet etter husholdningstype. Gjennomsnitt i kroner. 1982, 1984, 1985, 1986 og 1987.

	Disponibel inntekt for husholdninger									
	1982		1984		1985		1986		1987	
	Husholdningens	Pr. forbruksenhet	Husholdningens	Pr. forbruksenhet	Husholdningens	Pr. forbruksenhet	Husholdningens	Pr. forbruksenhet	Husholdningens	Pr. forbruksenhet
ALLE HUSHOLDNINGER ...	99095	52778	114229	62251	123048	66623	138226	74246	154320	81801
ENSLIGE I ALT	53796	53817	60976	60967	66076	65923	72901	72120	79550	79606
Enslig under 45 år ...	64470	64537	70659	70688	77070	76886	77046	75621	82665	82840
Enslig 45-64 år	59795	59795	67706	67627	71573	71171	87675	86651	95219	95219
Enslig 65 år og over .	43233	43233	51852	51852	55532	55532	62661	62525	70537	70537
PAR UTEN UGIFTE										
HJEMMEBOENDE BARN	100791	59299	115987	68228	123063	72586	140823	83726	159737	93963
Eldste persons alder										
under 45 år	114908	67602	133546	78556	137429	81481	149122	88566	173643	102142
45-64 år	114105	67151	134517	79128	144353	84991	168693	99382	184784	108696
65 år og over	84213	49532	98162	57743	106187	62572	119123	71446	136259	80152
PAR MED BARN	134507	49479	166067	60926	174498	63771	194714	71776	215336	78084
Små barn 0-6 år	108849	40870	135397	50604	139385	52406	160782	61420	171903	64920
Store barn 7-19 år ...	147314	52260	181796	64179	195352	68930	211280	74563	234417	81142
Voksne barn 20 år og over	165733	65889	186831	76102	204259	79562	236777	92056	259929	100910
ENSLIGE FORSØRGERE ...	89634	46360	105257	57645	119511	64517	119016	64911	141082	75565
Mor med barn 0-19 år .	71856	37312	95729	51580	90370	50056	98683	52694	119541	62546
Far med barn 0-19 år .	111122	52908	:	:	:	:	133013	76046	134202	71418
Mor/far med barn 20 år og over	110382	60316	119091	67623	163748	87563	152995	84374	178386	98106
FLERFAMILIE-HUSHOLDNINGER	150739	54386	158669	63583	174400	72752	188811	72718	217170	85185

Tabell 10. Husholdningenes disponible inntekt og disponibel inntekt pr. forbruksenhet etter husholdningstype. Gjennomsnitt i kroner. 1982, 1984, 1985, 1986 og 1987.

	Disponibel inntekt for husholdninger									
	1982		1984		1985		1986		1987	
	Husholdningens	Pr. forbruksenhet	Husholdningens	Pr. forbruksenhet	Husholdningens	Pr. forbruksenhet	Husholdningens	Pr. forbruksenhet	Husholdningens	Pr. forbruksenhet
Alle husholdninger ...	99095	52778	114229	62251	123048	66623	138226	74246	154320	81801
Husholdninger uten barn	88058	57002	97783	65089	106823	70313	121582	78533	137511	87451
Husholdninger med barn under 17 år	119612	44927	149556	56155	157641	58755	174033	65022	188579	70285
Yngste barns alder										
0-6 år	103196	39887	128778	49527	134493	51506	153831	59177	166599	63927
7-12 år	127079	47068	159598	59353	171723	64134	188577	68317	199041	72775
13-16 år	147343	53677	175352	64393	196919	69467	204521	74982	224774	81538
Antall barn under 17 år i husholdningen										
1 barn	116421	48621	146743	60509	156483	63783	173119	71344	187642	76762
2 barn	119368	43289	150909	54656	160253	58150	172703	62298	185589	66855
3 eller flere barn	129370	38711	154698	46604	153955	46670	179861	54388	199210	59660
Antall yrkestilknyttede i husholdningen										
Ingen yrkestilknyttet	48979	37811	59583	46446	63729	48838	71255	55331	79065	61645
1 yrkestilknyttet	93815	55822	109851	67069	117976	72458	124993	78599	136929	85951
2 yrkestilknyttet	142517	61592	170511	72055	182112	77400	195264	84644	215743	92559
3 eller flere yrkestilknyttede ...	214984	69473	251042	82713	257409	83259	282525	93239	312079	102202

Tabell 11. Disponibel inntekt for husholdninger etter husholdningstype for 1982, 1984, 1985, 1986 og 1987. Indeks for løpende og faste priser. 1982 = 100.

	Gjennomsnittsbetøp 1982	Indeks, løpende priser 1982 = 100					Indeks, faste priser 1982 = 100 Deflatert med konsumpris- indeksen			
		1982	1984	1985	1986	1987	1984	1985	1986	1987
Alle husholdninger	99095	100	115	124	139	156	100	102	107	110
Enslige	53796	100	113	123	136	148	98	101	104	104
Par uten barn	100791	100	115	122	140	158	100	100	107	112
Par med barn	134507	100	123	130	145	160	107	107	111	113
Enslige forsørgere	89634	100	117	133	133	157	102	110	102	111
Flerfamiliehusholdninger	150739	100	105	116	125	144	91	95	96	102
Antall observasjoner		8845	2652	2692	4975	3393				

Tabell 12. Disponibel inntekt pr. forbruksenhet i husholdningen etter husholdningstype for 1982, 1984, 1985, 1986 og 1987. Indeks for løpende og faste priser. 1982 = 100.

	Gjennomsnittsbetøp 1982	Indeks, løpende priser 1982 = 100					Indeks, faste priser 1982 = 100 Deflatert med konsumpris- indeksen			
		1982	1984	1985	1986	1987	1984	1985	1986	1987
Alle husholdninger	52778	100	118	126	141	155	102	104	108	109
Enslige	53817	100	113	122	134	148	98	101	103	104
Par uten barn	59299	100	115	122	141	158	100	101	108	112
Par med barn	49479	100	123	129	145	158	107	106	111	111
Enslige forsørgere	46360	100	124	139	140	163	108	114	107	115
Flerfamiliehusholdninger	54386	100	117	134	134	157	102	110	102	110
Antall observasjoner		8845	2652	2692	4975	3393				

Tabell 13. Antall husholdninger i ulike husholdningstyper som har disponibel inntekt pr. forbruksenhet innenfor grenser som tilsvarer grensene i grunnbeløpet fra folketrygden og minsteytelsen for enslige fra folketrygden. Prosent. 1987

	Husholdningstype					
	Alle husholdninger	Enslige	Par uten barn	Par med barn	Enslige forsørgere	Andre husholdningstyper
Alle husholdninger.....	100.0	100.0	100.0	100.0	100.0	100.0
GRUNNBELØP						
- 1G (- 29266) ..	3.1	4.5	(0.6)	2.6	(5.9)	(2.4)
1G - 2G (29267 - 58533) ..	23.1	29.3	15.2	21.8	27.0	16.9
2G - 3G (58534 - 87800) ..	36.2	26.8	32.1	46.1	38.0	41.6
3G - 4G (87801 - 117067) ..	24.8	24.9	31.7	21.6	19.6	30.5
4G - 5G (117068 - 146334) ..	8.4	9.9	12.8	5.1	7.7	(5.7)
5G - (146335 -) ..	4.3	4.5	7.7	2.9	(1.8)	(2.9)
MINSTEYTELSE 1)						
- 45716	10.0	11.4	4.9	10.0	17.3	(9.0)
45717 - 91433	56.3	52.4	47.1	64.3	57.9	57.1
91434 - 137150	27.4	29.2	36.1	21.9	21.9	30.0
137151 - 182867	5.3	6.2	10.6	2.6	(2.1)	(2.8)
182868 -	1.1	(0.8)	(1.3)	1.2	(0.7)	(1.2)

1) Grenseverdiene tilsvarer minsteytelsen, minsteytelsen multiplisert med 2, minsteytelsen multiplisert med 3 osv.

() Under 20 observasjoner.

Tabell 14. Antall husholdninger i ulike husholdningstyper som har disponibel inntekt pr. forbruksenhet innenfor grenser som tilsvarer grensene i grunnbeløpet fra folketrygden og minsteytelsen for enslige fra folketrygden. Prosent. 1987

	Husholdningstype					
	Alle husholdninger	Enslige	Par uten barn	Par med barn	Enslige forsørgere	Andre husholdningstyper
Alle husholdninger	100.0	32.5	20.1	36.4	7.8	3.3
GRUNNBELØP						
- 1G (- 29266) ..	100.0	48.0	(3.7)	30.7	(15.0)	(2.6)
1G - 2G (29267 - 58533) ..	100.0	41.2	13.2	34.2	9.0	2.4
2G - 3G (58534 - 87800) ..	100.0	24.1	17.8	46.3	8.1	3.8
3G - 4G (87801 - 117067) ..	100.0	32.6	25.6	31.6	6.1	4.0
4G - 5G (117068 - 146334) ..	100.0	38.3	30.4	22.1	7.1	(2.2)
5G - (146335 -) ..	100.0	34.3	36.0	24.3	(3.2)	(2.2)
MINSTEYTELSE 1)						
- 45716	100.0	37.3	9.8	36.5	13.5	(2.9)
45717 - 91433	100.0	30.3	16.8	41.6	8.0	3.3
91434 - 137150	100.0	34.7	26.5	29.1	6.2	3.6
137151 - 182867	100.0	37.8	39.9	17.5	(3.1)	(1.7)
182868 -	100.0	(25.0)	(24.1)	42.0	(5.4)	(3.5)

1) Se note tabell 13.

() Under 20 observasjoner.

Tabell 15. Antall husholdninger i ulike husholdningstyper som har disponibel inntekt pr. forbruksenhet innenfor grenser som tilsvarer grensene i grunnbeløpet fra folketrygden og minsteytelsen for enslige fra folketrygden. Prosent. 1987

	Husholdningstype					
	Alle husholdninger	Enslige	Par uten barn	Par med barn	Enslige forsørgere	Andre husholdningstyper
Alle husholdninger	100.0	32.5	20.1	36.4	7.8	3.3
GRUNNBELØP						
- 1G (- 29266) ..	3.1	1.5	(0.1)	0.9	(0.5)	(0.1)
1G - 2G (29267 - 58533) ..	23.1	9.5	3.0	7.9	2.1	0.6
2G - 3G (58534 - 87800) ..	36.2	8.7	6.4	16.8	2.9	1.4
3G - 4G (87801 - 117067) ..	24.8	8.1	6.4	7.9	1.5	1.0
4G - 5G (117068 - 146334) ..	8.4	3.2	2.6	1.9	0.6	(0.2)
5G - (146335 -) ..	4.3	1.5	1.6	1.0	(0.1)	(0.1)
MINSTEYTELSE 1)						
- 45716	10.0	3.7	1.0	3.6	1.3	(0.3)
45717 - 91433	56.3	17.0	9.5	23.4	4.5	1.9
91434 - 137150	27.4	9.5	7.2	8.0	1.7	1.0
137151 - 182867	5.3	2.0	2.1	0.9	(0.2)	(0.1)
182868 -	1.1	(0.3)	(0.3)	0.5	(0.1)	(0.0)

1) Se note tabell 13.

() Under 20 observasjoner.

Tabell 16. Formuesregnskap for husholdninger etter hovedinntektstakerens sosioøkonomisk status. Gjennomsnitt i kroner. 1987

	I alt	Yrkestilknyttede			Ikke yrkestilknyttede		
		I alt	Selvstendig næringsdrivende	Ansatte	I alt	Pensjonister og trygdede	Andre
1. Realkapital i alt	165625	210180	470307	172032	62570	61874	67868
Faste eiendommer og skog ...	109985	135521	249818	118759	50921	51269	48270
Annen produksjonskapital ...	21265	29398	177540	7673	2456	2019	5777
Annen konsumkapital	34374	45261	42949	45600	9194	8586	13821
2. Bruttofinanskapital i alt	149107	160837	282905	142936	121975	127994	76159
Bankinnskudd	98453	100593	171791	90152	93503	99726	46136
Ihendehaverobligasjoner	10130	10690	13219	10319	8837	9193	6128
Utenlandske bankinnskudd og ihendehaverobligasjoner	444	591	1453	465	105	119	0
Aksjer	15349	18463	16653	18729	8145	8193	7779
Andre fordringer	24730	30499	79789	23271	11385	10763	16116
3. Gjeld	252405	345452	622640	304803	37189	26573	117997
Av dette:							
Studiegjeld	11620	15550	9997	16364	2530	978	14344
4. Netto finanskapital (2-3)	-103299	-184615	-339735	-161867	84786	101420	-41838
5. Nettoformue (1+4)	62326	25565	130571	10165	147356	163295	26030
6. Skattefri finanskapital	37386	39191	48835	37777	33210	35395	16575
7. Korreksjon for negativ nettoformue	104062	142695	162294	139821	14703	7448	69931
8. Nettoformue ved statsskatte- ligningen (5-6+7)	129003	129069	244030	112210	128850	135348	79386
9. Formue (6+8=5+7)	166388	168260	292865	149986	162060	170743	95961
10. Formuesskatt i alt	1432	1496	3094	1262	1283	1332	912
Formuesskatt til kommunen ..	991	1009	2036	859	948	990	629
Formuesskatt til staten	441	486	1058	403	335	342	282
Husholdninger. Prosent	100.0	69.8	8.9	60.9	30.2	26.7	3.5
Antall observasjoner	3393	2573	353	2220	820	730	90

Tabell 17. Formuesregnskap for husholdninger. Gjennomsnitt i kroner. 1982, 1984, 1985, 1986 og 1987.

	1982	1984	1985	1986	1987
1. Realkapital i alt	92531	116785	122276	147926	165625
Faste eiendommer og skog ...	61713	79862	80843	95550	109985
Annen produksjonskapital ...	15353	18837	18172	20390	21265
Annen konsumkapital	15465	18086	23261	31986	34374
2. Bruttofinanskapital i alt	78817	98399	108991	135755	149107
Bankinnskudd	48810	67491	75255	89942	98453
Ihendehaverobligasjoner	1698	3011	3035	5527	10130
Utenlandske bankinnskudd og ihendehaverobligasjoner	368	222	703	319	444
Aksjer	9950	8461	9331	15843	15349
Andre fordringer	17992	19214	20668	24124	24730
3. Gjeld	117778	149394	175639	217807	252405
Av dette:					
Studiegjeld	7932	8054	10010	12061	11620
4. Netto finanskapital (2-3)	-38960	-50995	-66648	-82052	-103299
5. Nettoformue (1+4)	53571	65790	55628	65874	62326
6. Skattefri finanskapital	26096	30838	32405	35370	37386
7. Korreksjon for negativ nettoformue	39953	49866	65479	81874	104062
8. Nettoformue ved statsskatte- ligningen (5-6+7)	67429	84818	88701	112378	129003
9. Formue (6+8=5+7)	93524	115656	121107	147749	166388
10. Formuesskatt i alt	679	788	836	1181	1432
Formuesskatt til kommunen ..	412	560	612	828	991
Formuesskatt til staten	267	228	224	354	441
Antall observasjoner	8845	2652	2691	4975	3393

Tabell 18. Formue for selvstendige og ansatte etter desiler. Relativ og kumulativ fordeling. 1987

	Alle husholdninger		Selvstendige		Ansatte	
	Relativ fordeling	Kumulativ fordeling	Relativ fordeling	Kumulativ fordeling	Relativ fordeling	Kumulativ fordeling
ALLE HUSHOLDNINGER	100.0		100.0		100.0	
1	0.0	0.0	0.0	0.0	0.0	0.0
2	0.1	0.1	0.5	0.5	0.3	0.3
3	0.9	1.0	1.2	1.7	1.3	1.6
4	2.0	3.0	2.0	3.7	2.2	3.8
5	3.4	6.4	2.8	6.5	3.4	7.2
6	4.4	10.9	6.1	12.6	4.1	11.3
7	7.9	18.6	10.3	22.9	6.6	17.9
8	13.2	30.8	14.5	37.4	12.1	30.0
9	20.5	52.3	22.1	59.5	20.2	50.2
10	47.7	100.0	40.4	100.0	49.8	100.0

(SU nr. 30, 1989)

LAGERSTATISTIKK PR. 31. MARS 1989

Statistisk sentralbyrås volumindeks over lagrene i industri og engroshandel ved utgangen av mars 1989 viste en svak økning på 1 prosent fra utgangen av desember 1988. Indekstallene var 74,4 og 73,7 (1982=100). Ved utgangen av mars 1988 var indekstallet 79,0.

Industribedriftenes lager av råstoffer var 6 prosent høyere i 1. kvartal 1989 enn i 4. kvartal 1988 og lagrene av egne produkter viste

2 prosent økning. Engrosbedriftenes lager viste 4 prosent nedgang fra 4. kvartal 1988 til 1. kvartal 1989.

Lagrene av norskproduserte varer til innenlandsk forbruk gikk opp med 7 prosent, mens lagrene av eksportvarer gikk ned med 4 prosent. Lagrene av importvarer viste 7 prosent nedgang.

Tabell 1. Volumindeks over lagerhold i industri og engroshandel (1982=100)

	31.12. 1987	31.3. 1988	31.12. 1988	31.3. 1989	Endring i prosent	
					1. kv. 1988- 1. kv. 1989	4. kv. 1988- 1. kv. 1989
INDUSTRI OG ENGROSHANDEL I ALT	80	79,0	73,7	74,4	-6	1
Lager etter næring						
Industri i alt	75	74,2	69,9	72,2	-3	3
Lager av egne produkter.....	75	76,0	69,4	70,9	-7	2
Lager av råstoffer	77	70,3	70,8	75,1	7	6
Av dette						
Prod. av næringsmidler og tobakksvarer..	86	85,0	78,9	85,7	1	9
Prod. av tekstilvarer	97	96,6	87,9	91,5	-5	4
Prod. av trevarer	81	104,2	95,8	106,6	2	11
Prod. av treforedlingsprodukter	63	64,0	61,7	58,4	-9	-5
Prod. av kjemiske produkter mv.	89	82,1	71,1	78,3	-5	10
Prod. av kjemiske råvarer	72	68,5	66,5	68,3	0	3
Prod. av mineralske produkter	63	71,1	71,4	80,9	14	13
Prod. av metaller	57	51,0	52,8	49,3	-3	-7
Prod. av verkstedprodukter	86	89,7	89,6	87,1	-3	-3
Engroshandel	90	89,7	82,1	79,2	-12	-4
Lager etter varegruppe						
Korn og kornvarer	79	76,3	73,6	80,3	5	9
Fisk og fiskevarer	63	64,0	56,3	49,6	-23	-12
Andre matvarer	104	96,2	92,4	95,6	-1	3
Tobakk og tobakksvarer	106	105,1	97,4	100,3	-5	3
Førstoffer	78	85,5	68,6	79,0	-8	15
Oljefrø, fett, olje og såpe	78	83,5	103,3	94,3	13	-9
Kjemikalier og fargestoffer	104	98,7	83,6	92,0	-7	10
Gjødning	57	57,9	58,9	63,3	9	7
Spinnestoffer og garn	91	89,0	81,9	83,3	-6	2
Tre- og treforedlingsprodukter	72	82,2	77,3	79,8	-3	3
Brenselstoffer	87	75,2	67,5	70,1	-7	4
Malmer, mineraler og mineralvarer	75	79,0	73,1	79,8	1	9
Jern og stål	68	66,3	64,0	65,3	-2	2
Andre uedle metaller	44	39,3	45,3	37,8	-4	-17
Transportmidler og anleggsmaskiner mv. ...	111	125,1	93,8	87,5	-30	-7
Elektriske apparater og materiell	128	137,4	145,4	133,5	-3	-8
Diverse andre varer	105	106,3	97,2	104,5	-2	8
Lager til vareinnsats og forbruk						
Råstoff og halvfabrikata i alt	75	72,6	69,2	70,9	-2	2
Konsumvarer	92	97,4	82,4	81,3	-17	-1
Lager etter opprinnelse						
Norskproduserte varer i alt.....	82	80,2	75,4	78,4	-2	4
For innenlandsk forbruk	95	93,0	87,2	93,3	0	7
For eksport	61	58,8	55,8	53,5	-9	-4
Importerte varer i alt	75	76,1	69,5	64,7	-15	-7

LAGERHOLD. 1982 = 100

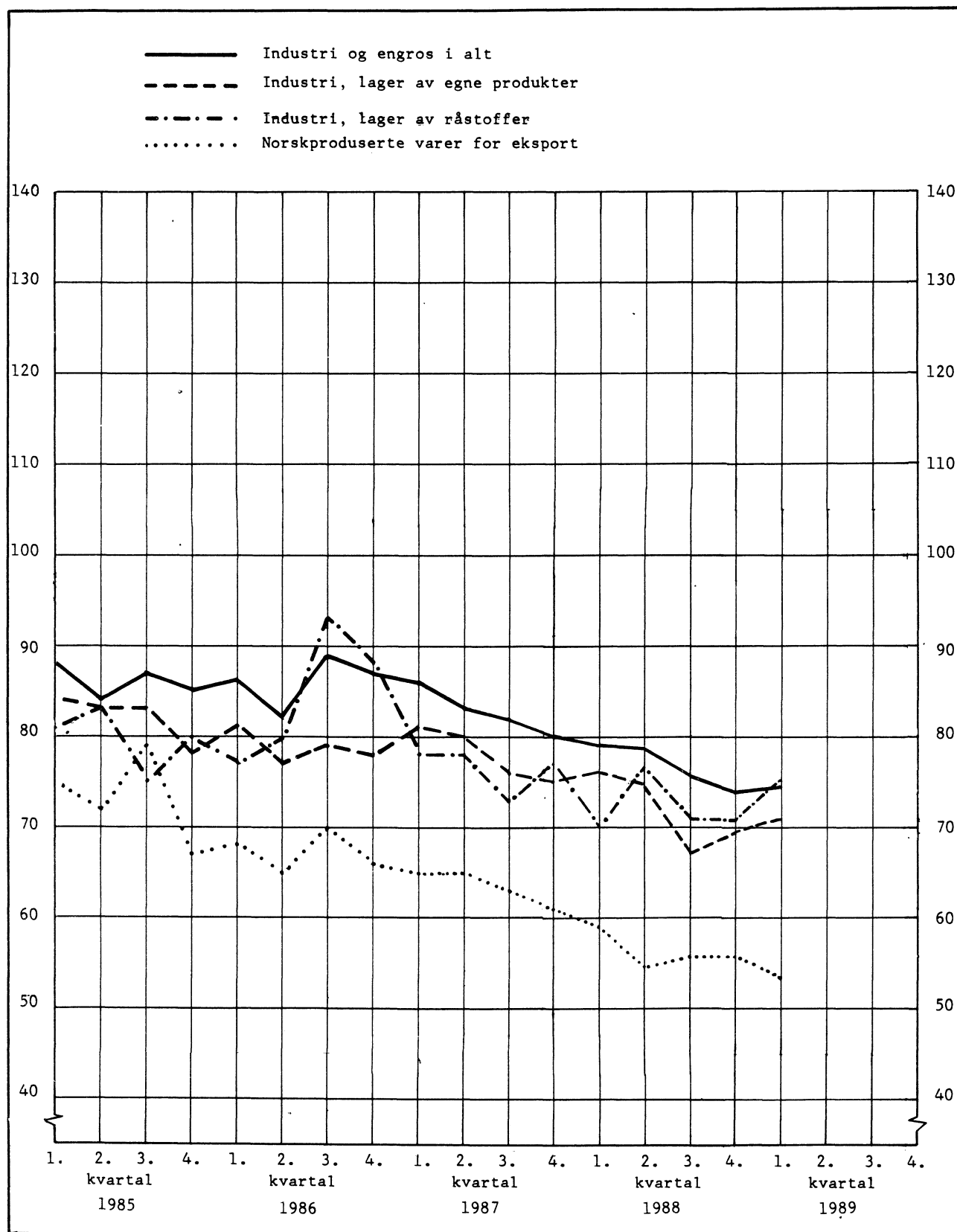

(SU nr. 30, 1989)

PETROLEUMSPRODUKTER. SALG I JUNI 1989.

I følge foreløpige oppgaver ble det solgt 767 mill. liter petroleumsprodukter i juni 1989. Dette er en økning på 0,3 prosent i forhold til juni 1988. Det var 22 utkjøringsdager i juni både i 1989 og i 1988.

Hittil i 1989 er det solgt 4 072 mill. liter, en nedgang på 2,2 prosent fra samme periode året før. Salget av bilbensin gikk opp med 0,8 prosent, mens salget av fyringsparafin og fyringsolje nr.1 og nr.2 gikk samlet ned med 13,5 prosent. Salget av tung fyringsolje viser en nedgang på 1,9 prosent.

I de siste tolv månedene er det solgt 8 532 mill. liter petroleumsprodukter, en nedgang på 3,0 prosent sammenliknet med tilsvarende periode ett år tidligere.

Import av våtgasskomponenter fra Teesside er ikke med i tallene. En bør ellers merke seg at tallene i oversikten ikke viser forbruket, men salget. For å komme fram til forbruket må en korrigere for lagerendringer hos brukeren.

Statistikken utarbeides i samarbeid med Norsk petroleumsinstitutt. For nærmere opplysninger om prinsipper og definisjoner som nyttes i statistikken, kontakt Norsk petroleumsinstitutt eller Statistisk sentralbyrå.

Tabell 1. Salg av petroleumsprodukter 1). Mill. liter. Foreløpige tall

	Tolvmånedersperioder			Januar-juni			Juni	
	Juli 1987 t.o.m. juni 1988	Juli 1988 t.o.m. juni 1989	Endring i prosent	1988	1989	Endring i prosent	1988	1989
Totalt salg	8 798	8 532	-3,0	4 163	4 072	-2,2	764	767
Bilbensin	2 405	2 412	0,3	1 159	1 168	0,8	220	228
Autodiesel	1 332	1 274	-4,3	622	601	-3,4	118	118
Fyringsparafin	279	267	-4,4	132	110	-17,2	13	11
Jetdrivstoff	666	684	2,7	300	331	10,2	54	55
Marine gassoljer	1 452	1 418	-2,3	698	685	-1,9	125	130
Av dette: Bunkers	221	249	12,4	119	110	-7,6	23	17
Fyringsolje nr. 1	686	649	-5,4	345	310	-10,2	43	45
Marine diesel	12	9	-19,0	6	5	-16,3	1	1
Av dette: Bunkers	3	3	-9,3	1	2	25,9	0	0
Fyringsolje nr. 2	425	381	-10,3	232	194	-16,4	18	17
Tung fyringsolje	872	819	-6,1	393	386	-1,9	71	63
Av dette: Bunkers	198	207	4,7	96	99	3,2	20	17
Smøremidler	113	107	-5,3	56	53	-5,2	11	10
Andre petroleumsprodukter 2)	556	512	-7,9	221	231	4,6	90	90

1) Omfatter også bunkers, dvs. leveranser fra norske havner til skip i utenriksfart uansett skipenes nasjonalitet.

2) Omfatter flytende propan og butan (LPG), nafta, flybensin, ekstraksjonsbensin, white spirit, tungdestillater, veiolje og asfalt (bitumen).

Tabell 2. Total salg av petroleumsprodukter 1) etter kjøpergruppe. Mill. liter. Foreløpige tall

	Tolvmånedersperioder			Januar-juni			Juni	
	Juli 1987	Juli 1988	Endring	1988	1989	Endring	1988	1989
	t.o.m. juni 1988	t.o.m. juni 1989	i prosent					
Totalt salg	8 798	8 532	-3,0	4 163	4 072	-2,2	764	767
Jordbruk og skogbruk	87	88	0,8	42	42	-0,9	5	5
Fiske og fangst	586	554	-5,5	292	272	-6,7	49	48
Bergverk, industri og kraftforsyning	1 328	1 213	-8,7	611	595	-2,5	110	111
Bygg og anlegg	382	343	-10,1	151	142	-6,3	65	61
Boliger, forretningsbygg kontorer mv.	936	890	-4,9	462	414	-10,5	56	53
Transport	4 715	4 714	0,0	2 282	2 262	-0,9	430	425
Av dette: Bunkers	434	470	8,4	221	216	-2,4	44	35
Offentlig virksomhet	304	279	-8,1	149	134	-9,7	24	24
Annet salg 2)	461	451	-2,0	175	210	20,4	25	39

1) Se fotnote 1), tabell 1.

2) Omfatter oljeselskapenes eget forbruk, uspesifisert salg, leveranser til forsvaret, industriens direkte import mv.

Tabell 3. Innenlandsk salg av utvalgte petroleumsprodukter etter fylke 1). Mill. liter. Foreløpige tall

	Siste tolv måneder og med endringer fra tilsvarende periode ett år tidligere									
	Bilbensin		Autodiesel		Fyringsparafin		Fyringsolje nr. 1		Fyringsolje nr. 2	
	Juli 1988	Endring	Juli 1988	Endring	Juli 1988	Endring	Juli 1988	Endring	Juli 1988	Endring
t.o.m.	i	t.o.m.	i	t.o.m.	i	t.o.m.	i	t.o.m.	i	
juni 1989	prosent	juni 1989	prosent	juni 1989	prosent	juni 1989	prosent	juni 1989	prosent	
I alt	2 412	0,3	1 272	-4,4	267	-4,4	648	-5,4	379	-10,2
Østfold	137	-0,6	88	-4,1	23	-5,6	56	-9,2	12	-25,2
Akershus	268	0,1	104	0,2	30	-5,2	76	-6,1	26	-7,6
Oslo	238	-1,1	90	-11,9	8	-9,6	53	-4,3	91	-10,7
Hedmark	124	2,0	89	-2,5	16	-3,8	47	-6,6	7	-9,5
Oppland	124	0,3	89	-1,5	14	-2,5	28	-8,5	5	-18,0
Buskerud	166	0,2	72	-2,7	23	-7,6	51	-4,1	12	-9,0
Vestfold	119	-0,2	49	-2,4	17	-7,1	35	-3,8	13	-25,5
Telemark	101	-0,2	53	0,0	12	-6,8	18	1,5	7	26,9
Aust-Agder	60	0,3	30	-1,5	7	-9,6	9	-19,4	6	-5,4
Vest-Agder	82	0,4	37	-1,8	8	-5,8	15	-10,6	17	6,5
Rogaland	174	1,6	71	-8,4	14	-1,9	37	-1,3	30	-9,8
Hordaland	190	-0,2	74	-5,2	25	-1,7	37	-9,9	35	-6,2
Sogn og Fjordane	51	2,0	36	-3,4	4	-1,5	14	7,7	6	-11,5
Møre og Romsdal	113	1,8	61	-0,7	12	1,5	23	-16,0	13	-14,5
Sør-Trøndelag ..	145	-0,1	91	-0,6	12	-10,4	30	-1,8	20	-18,5
Nord-Trøndelag .	74	-0,5	53	-6,4	5	-2,9	17	-1,3	11	-16,8
Nordland	123	1,1	84	-0,8	17	0,3	30	0,8	36	1,2
Troms	80	0,5	50	-4,2	9	-4,4	27	-1,2	11	-6,9
Finmark	43	-0,1	35	-3,9	7	-3,0	23	-10,4	13	-2,6
Ikke fordelt 2)	0	.	17	.	2	.	22	.	7	.

1) Statistikken baseres i prinsippet på leveringsadressen, dvs. at salget registreres i det fylket hvor kunden overtar produktet.

2) Omfatter bl.a. industriens direkte import.

Figur 1. Salg av petroleumsprodukter i alt. Tolvmånedersperioder. Mill. liter

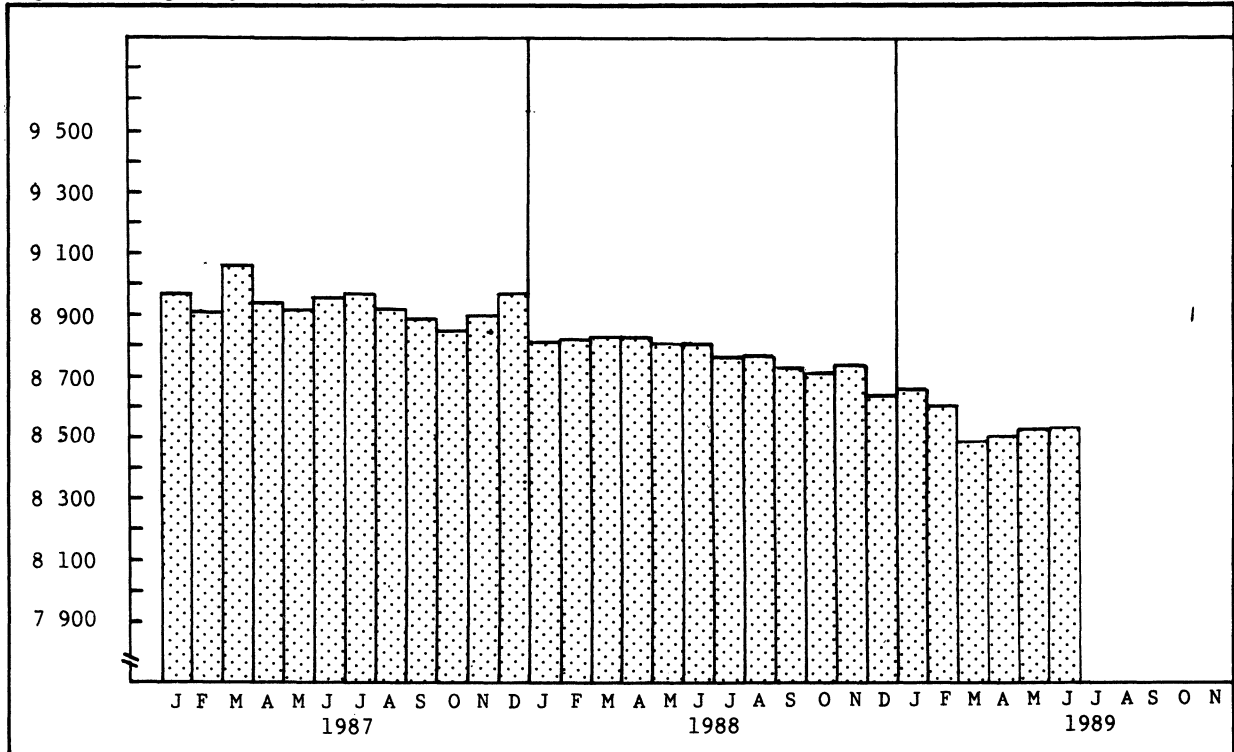

Figur 2. Salg av utvalgte petroleumsprodukter. Tolvmånedersperioder. Mill. liter

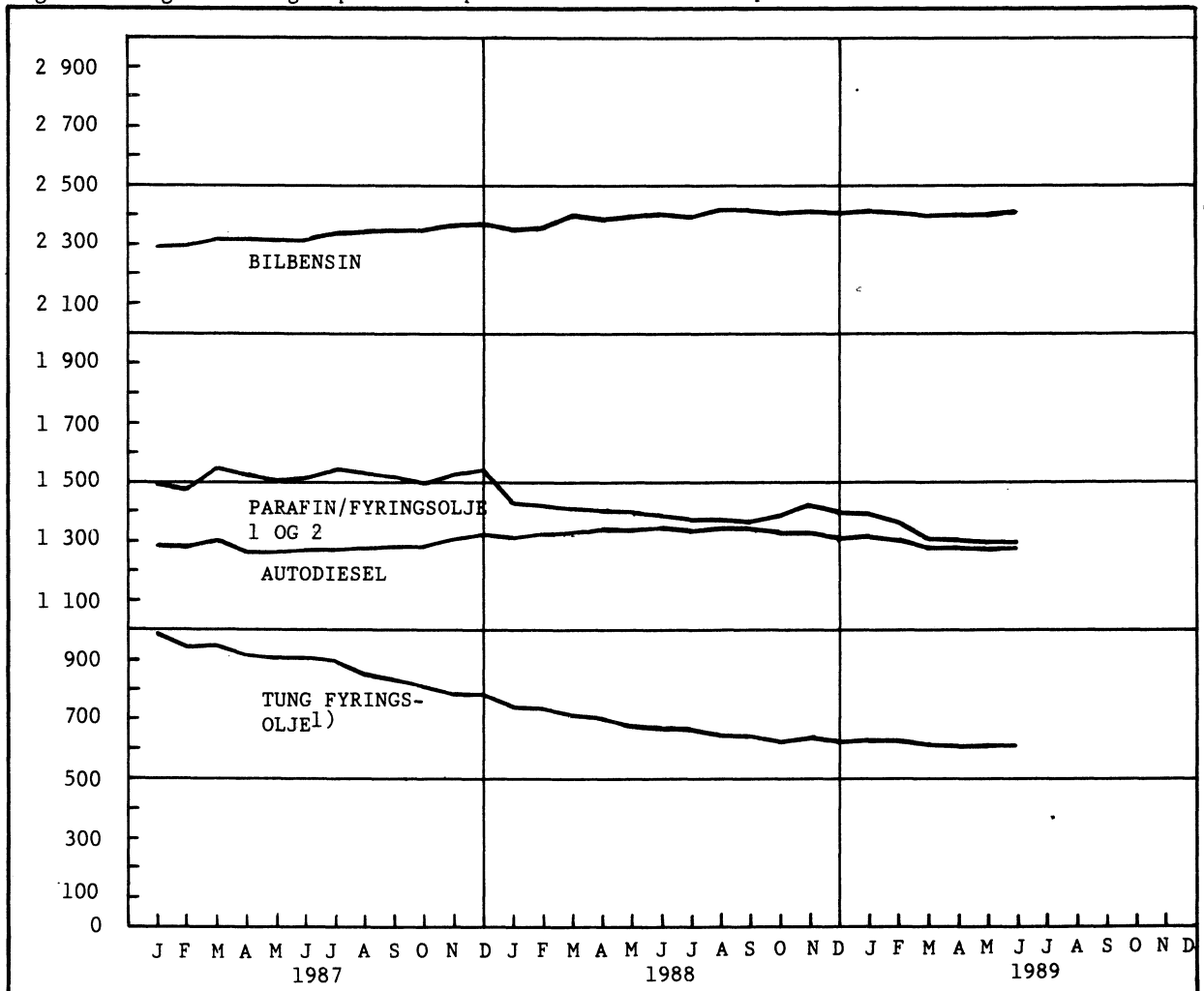

1) Unntatt bunkers.

(SU nr. 30, 1989)

VEITRAFIKKULYKKER MED PERSONSKADE. JUNI 1989

(Førrige melding ble offentliggjort i SU nr. 25, 1989)

Registrerte ulykker

Foreløpige tall fra Statistisk sentralbyrå viser at 35 personer ble drept og 1104 personer ble skadd i veitrafikkulykker i juni 1989. Tallene for juni 1988 var 41 drepte og 1082 skadde. Figur 1 viser tallet på drepte i samme måned for årene 1979 - 1989.

Figur 1. Personer drept eller skadd etter trafikantgruppe. Juni 1979-1989

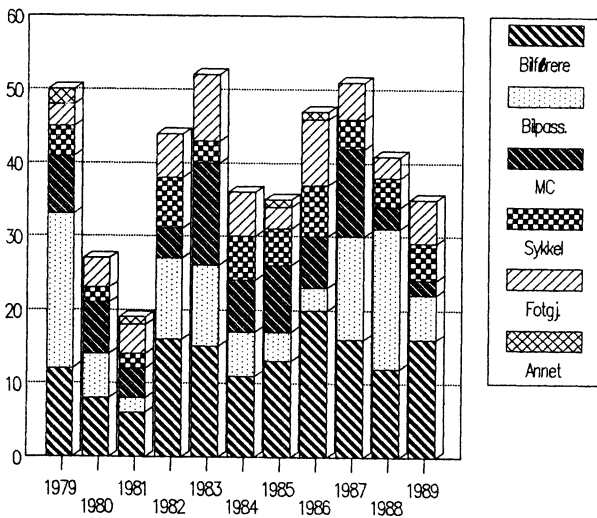

For januar - juni i år er det hittil registrert 171 drepte og 5188 skadde, mot 176 drepte og 5242 skadde i samme periode ifjor.

På grunn av ufullstendig oppgaveinngang til den månedlige statistikken er tallene for siste år foreløpige. På landsnivå ligger de vanligvis noe for lavt. De blir rettet opp etterhvert, mest for de siste månedene. Dette gjelder tallet på ulykker og personer skadd. I tallet på drepte vil det bli bare ubetydelige korreksjoner.

TABELL 1. VEITRAFIKKULYKKER OG PERSONER DREPT ELLER SKADD, ETTER MÅNED¹

	ULYKKER MED PERSONSKADE				PERSONER DREPT ELLER SKADD				PERSONER DREPT			
	1986	1987	1988	1989	1986	1987	1988	1989	1986	1987	1988	1989
I ALT 6 MÅNEDER .	4319	3702	3861	3909	5928	5135	5418	5359	194	170	176	171
JANUAR	703	531	663	591	963	769	934	813	22	17	37	25
FEBRUAR	516	566	570	595	699	786	834	891	23	24	21	26
MARS	534	543	567	533	762	789	804	760	34	25	17	26
APRIL	688	483	493	585	953	670	712	764	32	22	26	24
MAI	871	773	734	750	1189	1070	1011	992	36	31	34	35
JUNI	1007	806	834	855	1362	1051	1123	1139	47	51	41	35
JULI	847	815	723	-	1170	1180	1046	-	44	34	36	-
AUGUST	957	844	808	-	1311	1177	1134	-	62	42	49	-
SEPTEMBER	743	872	806	-	980	1136	1055	-	33	34	25	-
OKTOBER	805	824	752	-	1019	1118	949	-	41	50	30	-
NOVEMBER	790	682	644	-	1075	912	882	-	47	29	27	-
DESEMBER	680	596	573	-	975	830	856	-	31	39	35	-
I ALT 12 MÅNEDER	9141	8335	8167		12458	11488	11340		452	398	378	

¹ TALLENE FOR 1989 ER FORELØPIGE OG RETTES OPP ETTER HVERT, MEST FOR SISTE MÅNED. TALLENE FOR 1988 OG TIDLIGERE ÅR ER ENDELIGE.

Beregnete tall for andre kvartal

For å gi et bedre grunnlag for å vurdere den løpende ulykkesituasjonen, beregner en hvert kvartal derfor også "endelige" tall på drepte og skadde. Dessuten beregner en kvartalvis også utviklingen i trafikkomfang og ulykkesrisiko. Beregningene er utført av Transportøkonomisk institutt i samarbeid med Statistisk sentralbyrå, Vegdirektoratet og Trygg Trafikk.

Beregningene for 2. kvartal 1989 presenteres her. Tilsvarende beregninger for 1. kvartal ble gitt i Statistisk ukehefte nr. 17, 1989. Legg merke til at i alle sammenlikninger er det bare tall for 2. kvartal hvert år som inngår.

Som indikator for trafikkomfanget har en brukt salget av bilbensin. Risikoen er regnet ut ved å sette utviklingen i bensinsalg i forhold til ulykkesutviklingen. Salget av bilbensin vil imidlertid i beste fall være brukbart som indikator bare for den motoriserte trafikken. Dessuten vet vi også at en del bensin brukes til andre formål en biltransport, og at deler av bilparken bruker autodiesel som drivstoff. Beregningene er derfor usikre og må tolkes med varsomhet. Dette gjelder både ulykkestallene for 1989, og utviklingen i trafikkomfang og risiko.

Resultatene er vist i tabell 2 og i figur 2 og 3.

Tabell 2. Personer drept eller skadd, bensinsalg og risiko. 2. kvartal 1984 - 1989

	1984	1985	1986	1987	1988	1989
Drept eller skadd.....	2766	3041	3504	2791	2846	3074
Bilister.....	1586	1787	2133	1780	1844	1953
MC/Moped.....	523	597	684	509	464	463
Fotgj/Sykkel..	657	657	687	502	538	658
Bensinsalg (mill. liter bilbensin).	100	104	117	117	117	120
Risiko.....	100	106	108	86	87	93

Figur 2. Personer drept eller skadd etter trafikantgruppe. 2. kvartal 1984-1989

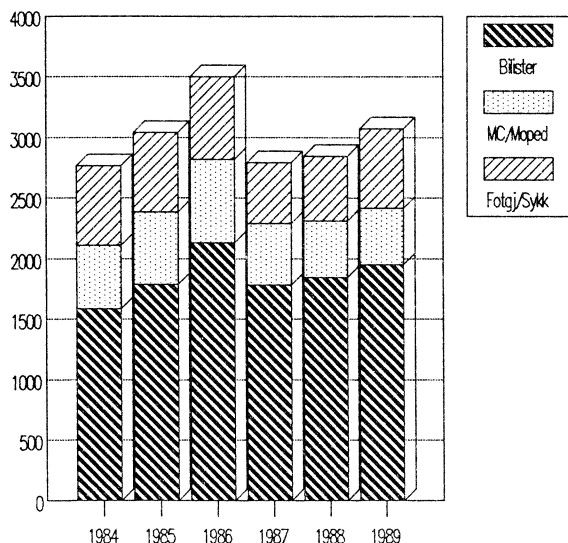

Mens det i statistikken for andre kvartal hittil er registrert 2895 personer drept eller skadd, viser beregningene et "endelig" tall på 3074 drepte og skadde for andre kvartal 1989. I sammenlikninger med endelige tall for tidligere år er det riktigst å bruke det beregnede tallet. Det fremgår av figurene og tabell 2 at tallet på drepte og skadde for 2. kvartal 1989 er noe høyere enn for tilsvarende kvartaler i 1987 og 1988. Det endelige tallet for andre kvartal 1988 var 2846 drepte og skadde. Økningen fra 1988 er så stor at den er statistisk pålitelig.

Økningen har skjedd blant bilister og fotgjengere og syklistene. Derimot er det færre drepte og skadde på motorsykkel og moped enn tidligere.

Figur 3. Personer drept eller skadd, bensinsalg og risiko. 2. kvartal 1984-1989. Relative tall. 1984=100

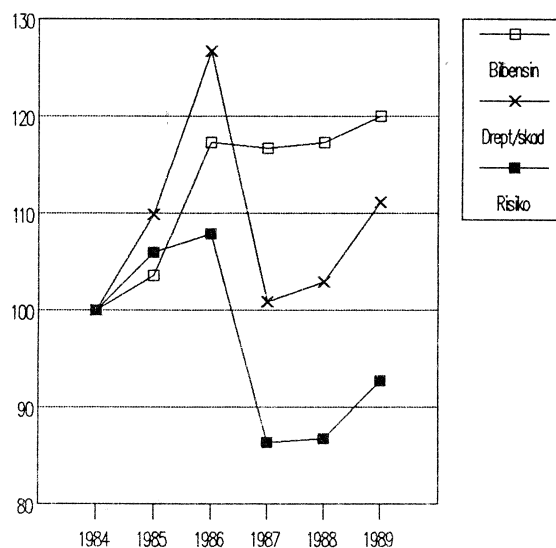

Bensinsalget viser en økende tendens igjen etter en stabil periode fra 1986 til 1988. Dette indikerer en viss trafikkøkning, og det er denne trafikkøkningen som er hovedforklaringen på det økte antallet drepte og skadde i andre kvartal 1989. Økningen i bensinsalget har imidlertid ikke vært like sterk som økningen i drepte og skadde. Dermed kan det ha vært en viss økning i ulykkesrisikoen fra 2. kvartal 1988. Den beregnede risikoøkningen er imidlertid så liten at den ikke er statistisk pålitelig. Det betyr at økningen ikke nødvendigvis er reell og at hele økningen i tallet på drepte og skadde kan skyldes økt trafikk.

Detaljert statistikk

De beregnede ulykkestallene kan gis bare på landsnivå og bare for hele kvartalet under ett. Tabell 3-5 viser mer detaljerte fordelinger av de registrerte ulykkene.

TABELL 3. VEITRAFIKKULYKKER OG PERSONER DREPT ELLER SKADD. FYLKE

FYLKE	ULYKKER MED PERSONSKADE				PERSONER DREPT ELLER SKADD				PERSONER DREPT			
	JAN.-JUNI		JUNI		JAN.-JUNI		JUNI		JAN.-JUNI		JUNI	
	1988	1989	1988	1989	1988	1989	1988	1989	1988	1989	1988	1989
I ALT	3861	3909	834	855	5418	5359	1123	1139	176	171	41	35
ØSTFOLD	235	219	53	36	300	291	64	55	14	7	1	-
AKERSHUS	347	337	61	79	542	488	98	105	22	15	8	1
OSLO	547	553	130	118	683	685	153	143	10	8	1	-
HEDMARK	171	182	45	48	253	252	60	59	13	12	2	1
OPPLAND	180	174	40	43	271	237	55	56	12	6	4	3
BUSKERUD	233	188	43	37	341	265	57	56	15	18	4	6
VESTFOLD	200	189	52	44	282	248	75	57	12	12	3	1
TELEMARK	183	187	46	39	250	257	68	54	5	5	3	2
AUST-AGDER	97	112	30	16	142	162	48	21	5	2	2	-
VEST-AGDER	137	149	29	28	205	215	39	47	4	13	1	4
ROGALAND	241	278	45	60	311	363	54	71	6	10	-	4
HORDALAND	411	364	84	80	551	488	113	101	16	10	3	2
SOGN OG FJORDANE	86	100	20	19	120	135	29	27	3	3	3	-
MØRE OG ROMSDAL .	211	228	33	46	303	320	43	61	7	10	1	2
SØR-TRØNDELAG ...	181	193	34	39	272	262	50	52	5	12	3	2
NORD-TRØNDELAG ..	92	87	18	20	149	129	24	32	13	5	-	-
NORDLAND	165	206	37	56	219	305	45	74	6	13	-	4
TROMS	87	100	20	27	145	163	32	43	4	5	2	1
FINNMARK	57	63	14	20	79	94	16	25	4	5	-	2

TABELL 4. PERSONER DREPT ELLER SKADD, ETTER ALDER OG TRAFIKANTGRUPPE

TRAFIKANTGRUPPE	ÅR	PERSONER DREPT I JANUAR-JUNI						PERSONER DREPT JUNI	PERSONER DREPT ELLER SKADD	
		DREPTE I ALT	-6 ÅR	7-14 ÅR	15-24 ÅR	25-64 ÅR	65- ÅR		JANUAR- JUNI	JUNI
I ALT	1988	176	10	3	53	74	36	41	5418	1123
	1989	171	7	9	61	53	41	35	5359	1139
BILFØRERE	1988	69	-	-	21	37	11	12	2257	384
	1989	69	-	-	32	29	8	16	2226	406
BILPASSASJERER	1988	54	5	-	18	20	11	19	1608	283
	1989	40	1	4	16	13	6	6	1472	323
MOTORSYKKELFØRERE OG PASSASJERER	1988	10	-	-	7	3	-	2	249	108
	1989	10	-	-	8	2	-	1	235	83
MOPEDFØRERE OG PASSASJERER	1988	4	-	-	3	-	1	1	302	121
	1989	6	-	-	4	1	1	1	340	91
SYKKELFØRERE OG PASSASJERER	1988	11	-	2	-	5	4	4	301	113
	1989	11	-	3	1	3	4	5	365	132
FOTGJENGERE	1988	22	4	-	3	6	9	3	616	111
	1989	33	6	2	-	5	20	6	666	102
AKENDE, SKILØPERE O.L.	1988	4	1	1	1	1	-	-	55	-
	1989	1	-	-	-	-	1	-	19	-
ANDRE	1988	2	-	-	-	2	-	-	30	3
	1989	1	-	-	-	-	1	-	36	2

TABELL 5. VEITRAFIKKULYKKER OG PERSONER DREPT ELLER SKADD. POLITIDISTRIKT

POLITIDISTRIKT	ULYKKER MED PERSONSKADE				PERSONER DREPT ELLER SKADD				PERSONER DREPT			
	JAN.-JUNI		JUNI		JAN.-JUNI		JUNI		JAN.-JUNI		JUNI	
	1988	1989	1988	1989	1988	1989	1988	1989	1988	1989	1988	1989
I ALT	3861	3909	834	855	5418	5359	1123	1139	176	171	41	35
POLITIDISTRIKT												
HALDEN	39	35	11	5	52	42	11	5	-	1	-	-
SARPSBORG	94	78	17	10	121	101	23	14	5	2	1	-
FREDRIKSTAD	39	36	13	6	48	49	16	14	4	-	-	-
MOSS	63	70	12	15	79	99	14	22	5	4	-	-
FOLLO	84	63	15	19	149	95	31	25	8	4	1	1
ASKER OG BÆRUM ..	114	125	20	25	162	166	30	29	4	4	3	-
ROMERIKE	149	149	26	35	231	227	37	51	10	7	4	-
OSLO	547	553	130	118	683	685	153	143	10	8	1	-
KONGSVINGER	41	58	11	15	61	75	15	17	3	4	-	1
HAMAR	73	64	19	13	109	87	23	13	4	6	1	-
ØSTERDALEN	57	60	15	20	83	90	22	29	6	2	1	-
GUDBRANDSDALEN ..	71	61	20	16	111	84	30	21	6	4	2	2
VESTOPPLAND	109	113	20	27	160	153	25	35	6	2	2	1
RINGERIKE	97	94	15	15	139	133	18	24	8	11	1	3
DRAMMEN	95	58	20	12	142	75	31	19	6	6	3	2
KONGSBERG	41	36	8	10	60	57	8	13	1	1	-	1
NORD-JARLSBERG ..	52	60	13	16	91	91	27	22	6	5	3	1
TØNSBERG	57	54	16	9	72	65	18	11	2	1	-	-
SANDEFJORD	50	38	11	10	67	50	14	13	2	4	-	-
LARVIK	41	37	12	9	52	42	16	11	2	2	-	-
SKIEN	54	61	9	17	73	86	13	24	1	3	-	-
TELEMARK	69	66	17	13	82	90	22	17	-	2	-	2
NOTODDEN	27	35	7	5	49	45	15	7	3	-	2	-
RJUKAN	22	15	7	-	31	23	9	-	-	-	-	-
KRAGERØ	11	10	6	4	15	13	9	6	1	-	1	-
ARENDAL	85	102	23	16	122	151	35	21	4	1	1	-
KRISTIANSAND	104	104	26	21	154	133	42	27	3	6	1	1
VEST-AGDER	45	55	10	7	71	93	10	20	2	8	1	3
ROGALAND	93	108	14	21	119	149	14	22	3	9	-	4
STAVANGER	77	102	15	25	98	127	19	28	3	1	-	-
HAUGESUND	71	68	16	14	94	87	21	21	-	-	-	-
HARDANGER	35	24	8	8	54	33	12	11	1	-	-	-
HORDALAND	144	119	33	25	211	157	48	37	10	4	2	2
BERGEN	232	221	43	47	286	298	53	53	5	6	1	-
SOGN	37	36	11	7	54	49	17	7	3	1	3	-
FJORDANE	49	64	9	12	66	86	12	20	-	2	-	-
SUNNMØRE	112	106	15	20	170	148	19	25	1	4	-	-
ROMSDAL	46	62	6	12	64	88	8	17	1	3	-	2
NORDMØRE	53	60	12	14	69	84	16	19	5	3	1	-
UTTRØNDELAG	77	81	16	18	117	107	26	29	3	7	2	1
TRONDHEIM	104	112	18	21	155	155	24	23	2	5	1	1
INNTRØNDELAG	67	66	11	15	106	102	14	26	10	4	-	-
NAMDAL	25	21	7	5	43	27	10	6	3	1	-	-
HELGELAND	36	31	9	14	46	39	9	19	-	2	-	1
RANA	19	35	7	9	23	49	9	12	1	-	-	-
BODØ	50	60	10	16	60	97	14	24	2	5	-	2
NARVIK	24	40	4	7	37	67	4	9	1	3	-	-
LOFOTEN OG												
VESTERÅLEN	36	40	7	10	53	53	9	10	2	3	-	1
SENJA	33	37	7	9	46	51	9	10	1	2	1	1
TROMS	54	63	13	18	99	112	23	33	3	3	1	-
VESTFINNMARK	28	32	6	12	39	44	6	15	1	1	-	-
VARDØ	10	4	2	1	13	7	3	2	1	-	-	-
VADSØ	10	13	3	5	16	18	4	6	2	3	-	1
SØR-VARANGER	9	14	3	2	11	25	3	2	-	1	-	1

(SU nr. 30, 1989)

INNETKTS- OG FORMUESUNDERSØKELSEN 1987. SELVANGIVELSESEGENSKAP.

Inntekts- og formuesundersøkelsen viser at gjennomsnittlig bruttoinntekt for personer 17 år og over var 123.600 kroner i 1987. Tilsvarende tall var 108.300 kroner i 1986. Den største inntektskomponenten er lønn, som økte med 13 prosent fra 1986. Summen av tjenestepensjon og ytelser fra folketrygden økte med 12 prosent fra 1986. Bare næringsinntekt ligger under 1979-nivået når vi ser på tall som er deflatert med konsumprisindeksen.

Gjennomsnittlig fradrag var 28.200 kroner mot 24.800 i 1986. Gjeldsrenter har økt fra 13.000 i 1986 til 16.200 i 1987. Fradrag for gjeldsrenter utgjorde 12 prosent av bruttoinntekten i 1986 og 13 prosent i 1987.

Direkte skatter utgjorde i gjennomsnitt 25 prosent av bruttoinntekten i 1987 mot 24 prosent i 1986. De direkte skattenes andel av bruttoinntekten er høyere jo høyere bruttoinntekten er. I 1987 var de direkte skattene 8 prosent av bruttoinntekten for personer med bruttoinntekt under 50.000 kroner, 29 prosent for personer med bruttoinntekt mellom 200.000-249.999 kroner, og 33 prosent for de med bruttoinntekt over 250.000. 14 prosent av alle personer over 16 år fikk i 1987 utlignet en skatt som etter skattefradrag var null eller negativ. 17 prosent av alle personer over 16 år fikk utlignet mer enn 30 prosent av bruttoinntekten i skatt. De fleste i denne gruppen hadde bruttoinntekter på over 200.000 kroner.

De yrkestilknyttede er gruppert som ansatte eller selvstendig næringsdrivende avhengig av størrelsen på henholdsvis lønn og næringsinntekt. Personer som hadde lønn og næringsinntekt under folketrygdens minsteytelser, 45.717 kroner i 1987, er klassifisert som ikke yrkestilknyttet. Gruppen selvstendig næringsdrivende hadde høyest bruttoinntekt med 207.500 kroner i 1987. Ansatte hadde en gjennomsnittlig bruttoinntekt på 166.200 kroner, pensjonister og trygdede 72.600 kroner.

Frdrag i inntekten var høyest for selvstendig næringsdrivende med 69.200 kroner i gjennomsnitt (omfatter bl a. gjeldsrenter for gjeld i næring). Ansatte hadde 37.900 og pensjonister og trygdede 8.900 kroner i fradrag.

Samlet sett øker frdragene med størrelsen på bruttoinntekten. For personer med bruttoinntekt mellom 100.000 og 149.999 kroner, utgjorde frdragene i alt 19 prosent av bruttoinntekten. Tilsvarende tall for personer med bruttoinntekt over 250.000 kroner var 29 prosent. Frdrag for gjeldsrenter varierte fra 5 prosent av bruttoinntekten for de som hadde under 50.000 kroner, til 20 prosent for de med bruttoinntekt over 250.000 kroner. Minste- og oppgjørsfradrag var den største frdragsposten for de som hadde bruttoinntekt under 100.000 kroner. Disse postene utgjorde 14 prosent av bruttoinntekten for de som hadde under 50.000 kroner i bruttoinntekt, og falt med stigende inntekt til 2 prosent for de som hadde over 250.000 i bruttoinntekt.

Den gjennomsnittlige bruttoinntekten for menn var 164.700 kroner. Tilsvarende tall for kvinner var 85.000 kroner.

Bruttoinntekten var større i store kommuner enn i små. I kommuner med mindre enn 5.000 innbyggere var bruttoinntekten i gjennomsnitt 104.300 kroner i 1987, mens den i kommuner med over 50.000 innbyggere var 140.000 kroner.

Kvartiler angir en fjerdedel av en masse som er sortert etter størrelsen på en variabel. Vi har i disse tabellene rangert personer 17 år og over etter størrelsen på bruttoinntekten. Den første kvartilen utgjør den fjerdedelen personer som har lavest bruttoinntekt. I 1987 var den gjennomsnittlige bruttoinntekten for disse 27.200 kroner. Den siste kvartilen utgjør den fjerdedelen personer 17 år og over med høyest bruttoinntekt. Tilsvarende var gjennomsnittet for disse 250.000 kroner i 1987.

Inntekts- og formuesundersøkelsen 1987 er basert på et representativt utvalg på ca. 10.000 personer i alt. Utvalget er basert på en kombinasjon av utvalgene til Levekårsundersøkelsen og Forbruksundersøkelsen. Grunnlaget for selvangivelsesregnskapet er opplysninger om inntekter og fradrag hentet fra skatteligningens materiale. Det betyr at beløpene størrelse er bestemt av skatteregler og ligningspraksis. Skattefrie inntekter kommer ikke med i statistikken.

Utvalgsundersøkelser medfører gjerne en viss usikkerhet i resultatene. Spesielt for gruppen selvstendig næringsdrivende, vil tabellene kunne inneholde usikre tall på grunn av få observasjoner og stor spredning i tallstørrelsene for enkelte kjennetegn.

Tabell 1. Selvangivelsesregnskap for personer 17 år og over etter sosioøkonomisk status.
 Gjennomsnitt i kroner. 1987

	Yrkestilknyttede				Ikke yrkestilknyttede		
	I alt	I alt	Selv- stendig nærings- drivende	Ansatte	I alt	Pensjo- nister og trygdede	Andre
Bruttoinntekt	123595	170596	207480	166199	51472	72602	23814
Lønn	86936	138687	13297	153635	7525	1832	14977
Tjenestepensjon o.l.	1914	728	1110	683	3733	6495	119
Ytelser fra folketrygden ...	14648	2522	4714	2260	33254	55133	4616
Næringsinntekt av jordbruk, skogbruk og fiske	3541	5564	47462	570	435	343	554
Annen næringsinntekt inkl. skattepliktige							
sykepenge i næringsvirks. .	8876	14418	126914	1008	372	215	577
Renter av bankinnskudd o.l. .	5805	6041	12297	5295	5442	8145	1905
Aksjeutbytte	561	782	248	845	223	335	76
Avkastning på livsforsikr. .	224	334	521	312	55	67	40
-Skattefri del av rente- inntekter og aksjeutbytte ..	1464	1592	2148	1525	1269	1822	544
Nettoinntekt av prosent- lignet bolig, hytte o.l.	870	1176	1550	1131	402	607	133
Nettoinntekt av annen fast eiendom	316	360	913	294	248	122	412
Gevinst ved salg av tomter .	622	769	32	857	397	692	10
Andre inntekter	746	806	569	834	654	437	939
Fradrag	28221	41217	69167	37885	8280	8869	7509
Minstefradrag	4467	4896	1595	5289	3810	4815	2494
Oppgjørsfradrag	985	1032	366	1111	914	1101	669
Reiseutgifter	1278	2077	601	2253	51	4	113
Andre virkelige utgifter i stilling	131	215	936	130	1	0	2
Pensjonspremie, fagforeningskontingent	962	1570	171	1737	28	15	44
Foreldrefradrag/fradrag for enslig forsørger	599	805	507	840	284	28	620
Underskudd i næring, inkl. tidl. års underskudd .	793	1126	2827	923	283	149	458
Underholdsbidrag, kårytelser	352	560	692	544	33	48	13
Premie for pensjonsforsikr..	870	1417	3761	1137	30	22	40
Gjeldsrenter	16172	25116	52779	21819	2448	2309	2631
Del av underskudd i borettslag	443	598	375	624	207	282	108
Andre fradrag	1168	1805	4558	1477	191	95	316
Korreksjon for negativ nettoinntekt	328	326	1599	174	332	7	756
Nettoinntekt før særfradrag ..	95701	129705	139911	128488	43524	63740	17061
-Nettoinntekt om bord	1309	2144	462	2345	28	0	64
-Særfradrag	4307	624	1081	570	9959	16952	806
-Aksjeutbytte, netto	552	768	236	831	220	332	74
Nettoinntekt ved kommuneskatteligningen	89533	126169	138133	124743	33316	46456	16117
+Aksjeutbytte m.m.	547	754	227	817	228	324	102
Nettoinntekt ved statsskatteligningen	90080	126923	138359	125560	33544	46781	16218
Direkte inntektsskatter i alt før skattefradrag	32505	49351	58438	48267	6656	9162	3377
Formuesskatt til stat og kommune	754	844	2191	683	615	952	173
Skattefradrag	1441	2005	2342	1965	575	708	400
Forsinkelsesavgift	9	14	29	13	1	0	1
Tilleggsskatt	114	188	737	122	1	0	2
Andel personer 17 år og over .	100.0	60.5	6.4	54.1	39.5	22.4	17.1
Antall observasjoner	7409	4621	504	4117	2788	1348	1440

Tabell 2. Selvangivelsesregnskap for personer 17 år og over etter bruttoinntekt. Gjennomsnitt i kroner. 1987

	Bruttoinntekt						
	I alt	-50 000	50 000- 99 999	100 000- 149 999	150 000- 199 999	200 000- 249 999	250 000-
Bruttoinntekt	123595	26388	72835	125911	172422	220427	351548
Lønn	86936	10910	34769	93596	145917	176530	230348
Tjenestepensjon o.l	1914	166	1962	2685	1438	2376	5597
Ytelser fra folketrygden ...	14648	13594	27573	15716	6113	6103	5364
Næringsinntekt av jordbruk, skogbruk og fiske	3541	294	1902	3795	4196	7694	11549
Annen næringsinntekt inkl. skattepliktige sykepenger i næringsvirks. .	8876	416	1850	4250	7119	15981	62206
Renter av bankinnskudd o.l .	5805	1034	4645	5567	6747	9051	18745
Aksjeutbytte	561	4	90	118	234	772	5163
Avkastning på livsforsikr. .	224	18	77	139	207	484	1237
-Skattefri del av rente- inntekter og aksjeutbytte ..	1464	477	1474	1530	1801	2235	2745
Nettoinntekt av prosent- lignet bolig, hytte o.l	870	87	380	654	1300	1952	3139
Nettoinntekt av annen fast eiendom	316	37	235	178	353	316	1667
Gevinst ved salg av tomter .	622	8	8	85	115	764	6487
Andre inntekter	746	296	818	659	485	639	2792
Fradrag	28221	6015	13392	23886	38365	52470	101646
Minstefradrag	4467	2846	5075	5141	5009	4842	4439
Oppgjørsfradrag	985	769	1084	1078	1048	1016	965
Reiseutgifter	1278	87	469	1746	2242	2694	2474
Andre virkelige utgifter i stilling	131	1	18	84	129	244	851
Pensjonspremie, fagforeningskontingent	962	32	350	1214	2003	2210	1378
Foreldrefradrag/fradrag for enslig forsørger	599	413	820	924	532	272	206
Underskudd i næring, inkl. tidl. års underskudd .	793	282	218	350	563	820	5548
Underholdsbidrag, kårytelser	352	24	59	260	747	961	943
Premie for pensjonsforsikr..	870	11	73	333	786	1575	6511
Gjeldsrenter	16172	1330	4749	11722	23256	35014	70018
Del av underskudd i borettslag	443	40	228	588	777	916	713
Andre fradrag	1168	181	249	447	1274	1905	7601
Korreksjon for negativ nettoinntekt	328	-119	565	458	405	307	551
Nettoinntekt før særfradrag ..	95701	20253	60008	102483	134463	168264	250453
-Nettoinntekt om bord	1309	17	286	824	2533	4947	2918
-Særfradrag	4307	5704	8809	2936	1085	1162	868
-Aksjeutbytte, netto	552	2	85	113	222	751	5123
Nettoinntekt ved kommuneskatteligningen	89533	14530	50829	98610	130623	161404	241544
+Aksjeutbytte m.m	547	25	82	103	197	745	5082
Nettoinntekt ved statsskatteligningen	90080	14555	50911	98712	130820	162149	246626
Direkte inntektsskatter i alt før skattefradrag	32505	2362	12376	30871	47426	65571	118775
Formuesskatt til stat og kommune	754	52	393	658	846	1373	3290
Skattefradrag	1441	206	1037	1557	2209	2525	3283
Forsinkelsesavgift	9	1	5	11	18	4	29
Tilleggs-skatt	114	1	25	69	59	166	887
Andel personer 17 år og over .	100.0	24.2	22.5	20.4	16.4	8.6	8.0
Antall observasjoner	7409	1891	1604	1504	1184	634	592

Tabell 3. Selvangivelsesregnskap for personer 17 år og over etter kvartilfordelt bruttoinntekt.
 Gjennomsnitt i kroner. 1987

	I alt	Kvartiler				1-5 %	95-100 %
		1	2	3	4		
Bruttoinntekt	123595	27161	77677	139580	249961	1314	402314
Lønn	86936	11209	39150	109959	187425	1139	250108
Tjenestepensjon o.l.	1914	223	2189	2231	3013	7	5835
Ytelser fra folketrygden ...	14648	13921	27142	11863	5664	38	5438
Næringsinntekt av jordbruk, skogbruk og fiske	3541	314	2219	3799	7829	29	12044
Annen næringsinntekt inkl. skattepliktige sykepenger i næringsvirks. .	8876	402	2132	5522	27449	2	81206
Renter av bankinnskudd o.l. .	5805	1084	4730	5776	11629	144	21411
Aksjeutbytte	561	4	85	125	2030	1	7893
Avkastning på livsforsikr. .	224	19	81	152	644	3	1601
-Skattefri del av rente- inntekter og aksjeutbytte ..	1464	499	1489	1578	2291	100	2858
Nettoinntekt av prosent- lignet bolig, hytte o.l.	870	88	402	808	2183	33	3589
Nettoinntekt av annen fast eiendom	316	36	218	294	716	0	2450
Gevinst ved salg av tomter .	622	8	19	63	2399	0	9715
Andre inntekter	746	351	798	567	1269	17	3881
Fradrag	28221	6152	14173	28612	63949	2039	124116
Minstefradrag	4467	2910	5099	5076	4784	638	4286
Oppgjørfradrag	985	780	1084	1063	1015	106	941
Reiseutgifter	1278	91	612	1913	2495	0	2154
Andre virkelige utgifter i stilling	131	1	18	112	394	0	1176
Pensjonspremie, fagforeningskontingent	962	34	401	1506	1905	0	1197
Foreldrefradrag/fradrag for enslig forsørgjer	599	419	845	822	312	39	105
Underskudd i næring, inkl. tidl. års underskudd .	793	276	260	434	2203	448	7870
Underholdsbidrag, kårytelser	352	24	60	390	934	0	860
Premie for pensjonsforsikr..	870	10	93	435	2939	0	8414
Gjeldsrenter	16172	1359	5227	15482	42621	790	86056
Del av underskudd i borettslag	443	50	241	689	795	0	726
Andre fradrag	1168	200	232	690	3552	18	10332
Korreksjon for negativ nettoinntekt	328	-117	667	372	391	1195	558
Nettoinntekt før særfradrag ..	95701	20892	64171	111340	186403	470	278756
-Nettoinntekt om bord	1309	16	295	1234	3691	0	2038
-Særfradrag	4307	5934	8088	2214	994	2	862
-Aksjeutbytte, netto	552	2	80	117	2007	1	7855
Nettoinntekt ved kommuneskatteligningen	89533	14939	55707	107775	179711	467	268001
+Aksjeutbytte m.m.	547	24	76	109	1977	1	7774
Nettoinntekt ved statsskatteligningen	90080	14963	55783	107885	181688	467	275775
Direkte inntektsskatter i alt før skattefradrag	32505	2460	14044	35470	78047	69	138726
Formuesskatt til stat og kommune	754	54	407	682	1871	7	3779
Skattefradrag	1441	215	1095	1732	2720	87	3407
Forsinkelsesavgift	9	1	4	15	17	0	40
Tilleggsskatt	114	1	33	67	356	0	855
Andel personer 17 år og over .	100.0	25.0	25.0	25.0	25.0	5.0	5.0
Antall observasjoner	7508	1971	1812	1863	1862	411	380

Tabell 4. Selvangivelsesregnskap for personer 17 år og over etter sosioøkonomisk status. Prosent av bruttoinntekten. 1987

	I alt	Yrkestilknyttede			Ikke yrkestilknyttede		
		I alt	Selv- stendig nærings- drivende	Ansatte	I alt	Pensjo- nister og trygdede	Andre
Gjennomsnittlig bruttoinntekt	123595	170596	207480	166199	51472	72602	23814
Bruttoinntekt	100	100	100	100	100	100	100
Lønn	70	81	6	92	15	3	63
Tjenestepensjon o.l. + ytelser fra folketrygden .	13	2	3	2	72	85	20
Næringsinntekt + sykepenger i næringsvirksomhet	10	12	84	1	2	1	5
Kapitalinntekter mv.	6	5	7	5	12	12	12
Frdrag	23	24	33	23	16	12	32
Minstefradrag + oppgjørsfradrag	4	3	1	4	9	8	13
Underskudd i næring, inkl. tidl. års underskudd .	1	1	1	1	1	0	2
Gjeldsrenter	13	15	25	13	5	3	11
Andre fradrag	5	5	6	5	2	1	5
Nettoinntekt før særfradrag ..	77	76	67	77	85	88	72
Særfradrag	3	0	1	0	19	23	3
Direkte inntektsskatter i alt etter skattefradrag	25	28	27	28	12	12	13
Antall observasjoner	7409	4621	504	4117	2788	1348	1440

Tabell 5. Selvangivelsesregnskap for personer 17 år og over etter bruttoinntekt. Prosent av bruttoinntekten. 1987

	Bruttoinntekt						
	I alt	-50 000	50 000- 99 999	100 000- 149 999	150 000- 199 999	200 000- 249 999	250 000-
Gjennomsnittlig bruttoinntekt	123595	26388	72835	125911	172422	220427	351548
Bruttoinntekt	100	100	100	100	100	100	100
Lønn	70	41	48	74	85	80	66
Tjenestepensjon o.l. + ytelser fra folketrygden .	13	52	41	15	4	4	3
Næringsinntekt + sykepenger i næringsvirksomhet	10	3	5	6	7	11	21
Kapitalinntekter mv.	6	4	7	5	4	5	10
Frdrag	23	23	18	19	22	24	29
Minstefradrag + oppgjørsfradrag	4	14	8	5	4	3	2
Underskudd i næring, inkl. tidl. års underskudd .	1	1	0	0	0	0	2
Gjeldsrenter	13	5	7	9	13	16	20
Andre fradrag	5	3	3	4	5	5	6
Nettoinntekt før særfradrag ..	77	77	82	81	78	76	71
Særfradrag	3	22	12	2	1	1	0
Direkte inntektsskatter i alt etter skattefradrag	25	8	16	23	26	29	33
Antall observasjoner	7409	1891	1604	1504	1184	634	592

Tabell 6. Selvangivelsesregnskap for personer 17 år og over etter kvartilfordelt bruttoinntekt. Prosent av bruttoinntekten. 1987

	I alt	Kvartiler				1-5 %	96-100 %
		1	2	3	4		
Gjennomsnittlig bruttoinntekt	123595	27161	77677	139580	249961	1314	402314
Bruttoinntekt	100	100	100	100	100	100	100
Lønn	70	41	50	79	75	87	62
Tjenestepensjon o.l. + ytelser fra folketrygden	13	52	38	10	3	3	3
Næringsinntekt + sykepenger i næringsvirksomhet	10	3	6	7	14	2	23
Kapitalinntekter mv.	6	4	6	4	7	7	12
Fradrag	23	23	18	20	26	155	31
Minstefradrag + oppgjørsfradrag	4	14	8	4	2	57	1
Underskudd i næring, inkl. tidl. års underskudd	1	1	0	0	1	34	2
Gjeldsrenter	13	5	7	11	17	60	21
Andre fradrag	5	3	3	5	5	4	6
Nettoinntekt før særfradrag ..	77	77	83	80	75	36	69
Særfradrag	3	22	10	2	0	0	0
Direkte inntektsskatter i alt etter skattefradrag	25	8	17	24	30	-1	34
Antall observasjoner	7508	1971	1812	1863	1862	411	380

Tabell 7. Selvangivelsesregnskap for personer 17 år og over for 1982, 1984, 1985, 1986 og 1987. Gjennomsnittsbetrag og prosent av bruttoinntekten.

	1982	1984	1985	1986	1987	Prosent				
						1982	1984	1985	1986	1987
Bruttoinntekt	73604	85982	93083	108334	123595	100	100	100	100	100
Lønn	53767	60545	66680	76964	86936	73	70	72	71	70
Tjenestepensjon o.l. + ytelser fra folketrygden	9752	12715	14072	14716	16562	13	15	15	14	13
Næringsinntekt + sykepenger i næringsvirksomhet	7367	9118	8097	10934	12417	10	11	9	10	10
Kapitalinntekter mv.	2718	3604	4235	5720	7681	4	4	4	5	6
Fradrag	13368	18442	19716	24843	28221	18	21	21	23	23
Minstefradrag + oppgjørsfradrag	3175	4180	4594	5078	5453	4	5	5	5	4
Underskudd i næring, inkl. tidl. års underskudd	739	1300	662	962	793	1	2	1	1	1
Gjeldsrenter	5393	8201	9452	12961	16172	7	9	10	12	13
Andre fradrag	4062	4761	5007	5842	5803	6	5	5	5	5
Nettoinntekt før særfradrag ..	60423	67754	73579	83755	95701	82	79	79	77	77
Særfradrag	3716	4106	4328	4240	4307	5	5	5	4	3
Direkte inntektsskatter i alt etter skattefradrag ...	18016	19281	20907	25672	31065	24	22	22	24	25
Antall observasjoner	18546	4953	5050	11029	7409					

Tabell 8. Selvangivelsesregnskap for personer 17 år og over for 1979, 1984, 1985, 1986 og 1987. Indeks for løpende og faste priser. 1979 = 100. 1)

	Gjennomsnittsbeløp 1979	Indeks, løpende priser 1979 = 100					Indeks, faste priser 1979 = 100 Deflatert med konsumpris- indeksen			
		1979	1984	1985	1986	1987	1984	1985	1986	1987
Bruttoinntekt	55748	100	154	167	194	222	95	98	106	111
Lønn	39850	100	152	167	193	218	94	98	105	110
Tjenestepensjon o.l. +ytelser fra folketrygden ..	7648	100	166	184	192	217	103	108	105	109
Næringsinntekt + sykepenges i næringsvirksomhet	6285	100	145	129	174	198	93	76	95	99
Kapitalinntekter mv.	1965	100	183	216	291	391	113	126	159	196
Fradrag	9572	100	193	206	260	295	119	121	142	148
Minstefradrag										
+ oppgjørsfradrag	3168	100	132	145	160	172	82	85	88	86
Underskudd i næring, inkl. tidl. års underskudd .	637	100	204	104	151	124	126	61	83	63
Gjeldsrenter	3008	100	273	314	431	537	169	184	235	270
Andre fradrag	2759	100	173	181	212	210	107	106	116	106
Nettoinntekt før særfradrag ..	46667	100	145	158	179	205	90	93	98	103
Særfradrag	3068	100	134	141	138	140	83	83	75	71
Direkte inntektsskatter i alt etter skattefradrag	14451	100	133	145	178	215	83	85	97	108
Antall observasjoner		17676	4953	5050	11029	7409				

1) 1979: Omfatter også inntektstakere under 17 år.

Tabell 9. Personer 17 år og over etter gjeldsrenter i kumulerte grupper, bruttoinntekt og sosio-økonomisk status. Prosent. 1987

	Antall observasjoner	I alt	Gjeldsrenter						
			Ingen	Større enn 0	Større enn 5000	Større enn 10000	Større enn 20000	Større enn 40000	Større enn 80000
BRUTTOINNTEKT									
I alt	7409	100	43	57	41	34	24	13	4
- 49999	1891	100	86	14	4	3	1	(0)	(0)
50000- 99999	1604	100	58	42	22	15	6	2	(0)
100000-149999	1504	100	30	70	47	34	20	7	1
150000-199999	1184	100	13	87	70	62	45	21	4
200000-249999	634	100	9	91	80	71	58	37	9
250000-	592	100	6	94	89	85	75	58	30
SOSIOØKONOMISK STATUS									
I alt	7409	100	43	57	41	34	24	13	4
Yrkestilknyttet	4621	100	22	78	61	51	38	21	7
Selvstendige	504	100	14	86	77	70	59	41	21
Ansatte	4117	100	23	77	59	49	35	19	5
Ikke yrkestilknyttet									
Pensjonister og trygdede	1348	100	76	24	11	7	3	(1)	(0)
Andre ikke yrkestilknyttede ..	1440	100	73	27	12	8	3	(0)	(0)
			81	19	8	6	3	(1)	(0)

() Under 20 observasjoner.

Tabell 10. Andelen personer 17 år og over etter bruttoinntektens størrelse og netto skatt i prosent av bruttoinntekten. Prosent. 1987

	I alt	Bruttoinntekt					
		-49999	50000- 99999	100000- 149999	150000- 199999	200000- 249999	250000-
NETTO SKATT I PROSENT AV BRUTTOINNTJEKT							
Totalt	100.0	100.0	100.0	100.0	100.0	100.0	100.0
Negativ eller 0 skatt	13.9	50.6	6.8	(0.5)	(0.1)	(0.0)	(0.1)
0,1%- 9,9%	9.6	17.5	19.9	2.4	(1.0)	(0.7)	(1.5)
10,0%-19,9%	21.8	22.0	36.6	22.4	12.7	10.9	7.7
20,0%-29,9%	37.8	8.1	35.7	65.3	55.0	41.0	24.9
30,0%-39,9%	14.2	1.1	(0.8)	9.2	30.8	43.2	39.4
40,0%-49,9%	2.4	(0.2)	(0.1)	(0.1)	(0.4)	4.1	23.6
50,0%-	0.4	(0.5)	(0.1)	(0.0)	(0.1)	(0.1)	(2.8)

() Under 20 observasjoner.

Tabell 11. Gjennomsnittlig bruttoinntekt for personer 17 år og over etter kvartilfordelt bruttoinntekt og kjønn/sosioøkonomisk status/alder/ekteskapelig status. 1987

	I alt	Kvartiler				1-5 %	96-100 %
		1	2	3	4		
Alle personer 17 år og over	123595	27161	77677	139580	249961	1314	402314
KJØNN							
Menn	164669	48904	127325	181446	301002	10066	477340
Kvinner	85009	18178	53840	95505	172514	0	257451
SOSIOØKONOMISK STATUS							
Selvstendig næringsdrivende	207480	86155	144232	209902	389632	58577	644594
Ansatte Employees	166199	81255	133556	174020	275965	54483	430630
Pensjonister og trygdede	72602	36795	51512	73026	129075	21856	200537
Andre Others	23814	585	12562	27702	54409	0	93998
ALDER							
17 - 24 år	66400	9628	35016	77986	142970	179	196450
25 - 44 år	150209	38971	118370	169569	273927	405	426802
45 - 66 år	146887	37026	103221	161791	285512	1396	475775
67 - 79 år	84853	38604	54300	82034	164474	30260	282253
80 - år	65094	35629	47831	62730	114188	16636	192825
EKTESKAPELIG STATUS							
Ugifte	96831	17316	57826	115228	196953	2077	286704
Gifte	138211	29437	92170	155943	275294	148	449270
Separerte/Skilte	148278	52666	114930	162463	263056	21169	392921
Enker/Enkemenn	95849	44720	59223	86503	193358	33553	344461

Tabell 12. Gjennomsnittlig bruttoinntekt for personer 17 år og over gruppert etter kjønn og sosioøkonomisk status/alder/ekteskapelig status/bosted/bostedskommunens størrelse/formue. 1985, 1986 og 1987

	1985			1986			1987		
	I alt	Menn	Kvinner	I alt	Menn	Kvinner	I alt	Menn	Kvinner
Alle personer 17 år og over	93083	126373	61287	108334	146846	71651	123595	164669	85009
SOSIOØKONOMISK STATUS									
Selvstendig næringsdrivende	147415	158431	110388	175394	195412	110442	207480	228165	138545
Ansatte	134874	158764	100532	146877	175694	108838	166199	196568	127532
Pensjonister og trygdede	55614	67216	47388	65901	84039	54569	72602	89355	62055
Andre ikke yrkestilknyttede	16941	19113	16256	19025	20621	18447	23814	25670	23143
ALDER									
17 - 24 år	48363	58852	37302	58754	66819	50774	66400	75463	56861
25 - 44 år	114064	156738	69583	132909	178640	83752	150209	201505	97715
45 - 66 år	109226	148235	71620	127630	177131	79606	146887	199474	97569
67 - 79 år	64340	82475	49854	75179	99674	57327	84853	110159	65863
80 -	47412	51430	45200	57059	65302	52781	65094	66911	64129
EKTESKAPELIG STATUS									
Ugifte	75219	86017	60851	84883	98665	67205	96831	111236	79007
Gifte	101555	147276	55536	121803	173985	69710	138211	194372	81781
Separerte/skilte	112411	122607	103162	125646	158421	99759	148278	190738	117474
Enker/enkemenn	69630	74676	68562	77590	94534	73908	95849	112874	91960
LANDSDEL									
Østlandet	95538	128378	64548	112617	150492	77552	128434	170580	90167
Agder og Rogaland	97400	142312	57400	114351	162339	66476	125393	172025	75863
Vestlandet	89327	124422	54595	102206	141912	63303	117817	158553	78975
Trøndelag	87126	114686	59801	98882	132945	65633	116460	156053	79511
Nord-Norge	87982	112232	63632	99314	130576	69404	115601	146366	87202
KOMMUNESTØRRELSE									
ANTALL INNBYGGERE									
- 4999	80125	108866	49134	95016	132354	57380	104292	141384	69091
5000- 9999	85486	117858	53974	98694	133539	64147	113458	150496	75706
10000-19999	90161	125791	55725	108832	148053	70781	121023	161863	81405
20000-49999	94900	128967	63110	108345	146135	72836	125783	166612	87856
50000-	106247	141596	74767	121768	164453	83529	139928	187271	98446
FORMUE, KR									
Ingen formue	55661	90538	40501	64022	99434	49135	72202	110726	55689
1 - 9999	88113	109767	65804	94691	116733	76378	105449	126105	87838
10000 - 24999	103266	123682	80266	112888	139972	85008	125372	159811	91777
25000 - 49999	112706	140789	80980	134917	166252	96290	151993	188197	111717
50000 - 99999	124359	149647	81464	139669	177475	87200	156950	196791	102577
100000 - 199999	110755	126017	80960	123517	141821	90061	136495	157859	103886
200000 - 499999	133300	144556	101779	149724	163188	113972	163723	177130	134071
500000 -	210663	208525	217113	224830	236660	165961	255763	266091	218729

(SU nr. 30, 1989)

IHENDEHAVEROBLIGASJONGJELDEN 1988. FORELØPIGE TALL

Den samlede ihendehaverobligasjonsgjeld steg i 1988 med 50,0 milliarder kroner (15,1 prosent) til 380,9 milliarder kroner pr. 31.12.1988. Dette viser foreløpige tall fra Statistisk sentralbyrås kredittmarkedstatistikk. I 1987 økte ihendehaverobligasjonsgjelden med 35,8 milliarder kroner (12,1 prosent).

Obligasjonsgjelden i norske kroner steg i 1988 med 17,7 milliarder kroner til 238,2 milliarder kroner, en økning på 8,0 prosent, mens gjelden i utenlandsk valuta gikk opp med 32,3 milliar-

der kroner til 142,7 milliarder kroner, dvs. en økning på 29,2 prosent.

De samlede emisjoner i 1988 utgjorde 72,9 milliarder kroner og avdragene 24,6 milliarder kroner. I 1987 utgjorde emisjonene 65,4 milliarder kroner og avdragene 26,3 milliarder kroner. Avdragene er beregnet etter avdragsplan oppgitt av låntakerne. Dette innebærer at ekstraordinære avdrag foretatt i 1988 ikke er medregnet.

Tabell 1. Ihendehaverobligasjonsgjeld¹ 1988 etter låntakersektor. Emisjoner og avdrag. Foreløpige og beregnede tall. Mill. kr

Låntakersektor	Obliga- sjons- gjeld i alt pr. 31.12. 1987 ²	Emit- tert i 1988*	Avdrag i 1988*	Obliga- sjons- gjeld i alt pr. 31.12. 1988*	Endring i gjeld som føl- ge av valuta- kursendr. i 1988*	Endring i gjeld som føl- ge av akkumu- lerede renter i 1988*
I. I alt, i norske kr ³ og utenlandsk valuta	330 858	72 888	24 579	380 853	1 382	304
II. I alt, i norske kr ³	220 484	35 528	17 815	238 197	-	-
1. Offentlig forvaltning	100 003	1 260	5 961	95 302	-	-
110 Statsforvaltningen	95 544	-	5 774	89 770	-	-
510 Fylkeskommuner	262	160	14	408	-	-
550 Kommuner	4 197	1 100	173	5 124	-	-
2. Finansinstitusjoner	90 226	30 924	10 192	110 958	-	-
190 Statsbanker	12 820	2 650	1 932	13 538	-	-
210 Forretningsbanker	172	130	150	152	-	-
250 Sparebanker	-	150	-	150	-	-
310 Private kredittforetak	77 091	27 804	8 110	96 785	-	-
311 Realkredittforetak	44 317	16 534	2 473	58 378	-	-
312 Skipsfinansieringsforetak ..	3 248	-	780	2 468	-	-
313 Andre private kredittforetak	29 526	11 270	4 857	35 939	-	-
370 Private finansieringsselskaper ..	143	40	-	183	-	-
470 Skadeforsikringselskaper	-	150	-	150	-	-
3. Andre innenlandske sektorer	30 255	3 344	1 662	31 937	-	-
630 Selvstendige statsforetak ⁴	3 833	391	364	3 860	-	-
650 Kommuneforetak	18 331	2 167	574	19 925	-	-
710 Private selskaper med begrenset ansvar (aksjeselskaper mv.)	7 414	705	638	7 480	-	-
740 Private ikke-forretningsmessige produsentorienterte institusjoner	415	81	23	473	-	-
760 Personlige foretak mv.	129	-	50	79	-	-
770 Private ikke-forretningsmessige konsumentorienterte institusjoner	133	-	13	120	-	-
III. I alt, i utenlandsk valuta ⁵	110 374	37 360	6 764	142 656	1 382	304
1. Offentlig forvaltning	19 565	6 963	1 206	25 626	304	-
110 Statsforvaltningen	9 264	5 651	-	15 481	566	-
510 Fylkeskommuner	-	319	-	319	-	-
550 Kommuner	10 301	993	1 206	9 826	-262	-
2. Finansinstitusjoner	56 305	17 904	3 597	72 176	1 296	268
190 Statsbanker	11 467	1 150	1 795	10 606	-216	-
210 Forretningsbanker	27 378	7 379	1 330	34 508	998	83
250 Sparebanker	3 138	932	-	4 068	-42	40
310 Private kredittforetak	13 223	6 848	472	20 397	653	145
311 Realkredittforetak	844	571	109	1 222	-84	-
312 Skipsfinansieringsforetak ..	312	-	-	329	17	-
313 Andre private kredittforetak	12 067	6 277	363	18 846	720	145
370 Private finansieringsselskaper ..	1 099	1 595	-	2 597	-97	-
3. Andre innenlandske sektorer	34 504	12 493	1 961	44 854	-218	36
630 Selvstendige statsforetak	26 736	10 247	1 495	35 307	-181	-
650 Kommuneforetak	813	1 313	180	1 870	-76	-
710 Private selskaper med begrenset ansvar (aksjeselskaper mv.)	6 955	933	286	7 677	39	36

¹ Inkl. oppkjøpte egne obligasjoner. ² Som følge av endret statistisk metode er tallene noe endret i forhold til tidligere publiserte tall. ³ Medregnet emisjoner i eurokroner. ⁴ Den norske andelen av SAS Lånebevis er regnet som innenlandsk obligasjonsgjeld. ⁵ Gjelden er beregnet etter kurs ved utgangen av året. Emisjonene og avdragene er beregnet etter gjennomsnittlig kurs for de respektive måneder.

PUBLIKASJONER UTSENDT I JUNI 1989

BANK- OG KREDITSTATISTIKK AKTUELLE TALL (BK; 12-15/89). I publikasjonen publiseres løpende regnskapsstatistikk for banker, kredittforetak, finansieringsselskaper mv. så snart tallene foreligger. Sidetall 15-24, 20 kr ISSN 0333-1504

BEFOLKNINGSSTATISTIKK 1989 HEFTE I ENDRINGSTAL FOR KOMMUNAR 1987-1989 (NOS B; 830). Publikasjonen viser folkemengden i kommunene 1. januar 1987, 1988 og 1989, og tall for endringer (fødte, døde, flyttinger og folketilvekst) i 1987 og 1988. Det gis også tall for landsdeler, fylker og handelsdistrikter. Sidetall 57, 45 kr (SBN 82-537-2768-2 ISSN 0801-6682

BYGGEAREALSTATISTIKK I. KVARTAL 1989 (NOS B; 847). Gir hovetall for igangsatte, fullførte og bygg under arbeid. Publikasjonen inneholder dessuten ny statistikk over godkjente ennå ikke igangsatte bygg. Sidetall 55, 50 kr ISBN 82-537-2803-4 ISSN 0550-7162

HELSESTATISTIKK 1987 (NOS B; 832). Publikasjonen har tabeller over helsepersonale, helseinstitusjoner og helseforhold ellers. For ulike typer sykehus er gitt opplysninger om driftsutgifter etter utgiftens art. Sidetall 124, 55 kr ISBN 82-537-2772-0 ISSN 0332-7906

INDIVIDUELLE FAKTORER VED REKRUTTERING TIL UFØREPENSJONSORDNINGEN - EN EMPIRISK STUDIE 1977-1983 /Ellen J. Amundsen (RAPP 88/16). Publikasjonen beskriver ulike individuelle trekk ved de nye uførepensjonistene i 1977 og i 1983. Dessuten beskrives hvordan overgangen til uførepensjon for syke mennesker varierer med de samme individuelle trekk og hvordan dette har forandret seg i perioden 1977 til 1983. Sidetall 96, 45 kr ISBN 82-537-2728-3 ISSN 0332-8422

LØNNSSTATISTIKK FOR ANSATTE I HOTELL- OG RESTAURANTDRIFT APRIL OG OKTOBER 1988 (NOS B; 841). Sidetall 55, 45 kr ISBN 82-537-2789-5 ISSN 0800-2886

LØNNSSTATISTIKK FOR STATENS EMBETS- OG TJENESTEMENN 1. OKTOBER 1988 (NOS B; 839). Statistikken er utarbeidd etter samarbeid mellom Forbruker- og administrasjonsdepartementet, og Statistisk sentralbyrå. Sidetall 88, 45 kr ISBN 82-537-2787-9 ISSN 0800-3645

MÅNEDSSTATISTIKK OVER UTENRIKSHANDELEN (MU; April 1989). Gir i et fast tabelloppsett hovedtall for utenrikshandelen og i mer detaljerte tabeller innførselen og utførselen av varer. Sidetall 73, 25 kr ISSN 0332-6403

NYE DISTRIKTSTALL (ND; 4-5/89). Inneholder resultater fra aktuell statistikk for kommuner eller andre områder i vedkommende fylke. I denne måneden er ND-hefter kommet ut for: NORD-TRØNDELAG, NORDLAND, TROMS, FINNMARK, ØSTFOLD, AKERSHUS OG OSLO, HEDMARK, OPPLAND, BUSKERUD, VESTFOLD, TELEMARK, AUST-AGDER, VEST-AGDER, ROGALAND, HORDALAND, SOGN OG FJORDANE, MØRE OG ROMSDAL, SØR-TRØNDELAG. Sidetall 11-33, 15 kr ISSN 0800-8345

SAMFUNNSSPEILET (2/89). Inneholder artikler om blant annet trafikkdødelighet i et historisk perspektiv, om barns helse i 1975 og 1985, om endringer i dødsårsaker og ulikheter i dødelighet mellom menn og kvinner i ulike regioner i etterkrigstiden, om røykelovens virkninger for trivselen og om barnetall og fruktbarhet blant innvandrere i Norge. Løssalg 40 kr ISBN 82-537-2802-6 ISSN 0801-7603

SKOGSTATISTIKK 1987 (NOS B; 834). Gir tall fra SSBs statistikk over skogressurser, eierforhold, skogbruk og jakt. Her finnes også statistikk utarbeidd av andre institusjoner. Sidetall 105, 55 kr ISBN 82-537-2775-5 ISSN 0468-8155

STATISTISK MÅNEDSHEFTE (SM; 89/5). Gir i et sett av faste tabeller oversikt over det aller meste av det SSB lager av konjunkturstatistikk og annen måneds- og kvartalsstatistikk. Foruten tall for siste eller nest siste måned eller kvartal gir månedsheftet tall for en rekke tidligere måneder, kvartal og år. Sidetall 112, 30 kr ISSN 0029-3636

STATISTISK UKEHEFTE (SU; 23-26/89). Ukeheftet gir foruten kortidsstatistikk en løpende presentasjon av hovedresultater fra all ny statistikk etterhvert som den utkommer. Sidetall 22-62, 20 kr ISSN 0550-0567

ØKONOMISKE ANALYSER (ØA, 89/4). Inneholder konjunkturtendensene for Norge og utlandet, foreløpig inntektsregnskap for 1988 og timeverks- og sysselsettingstall i nasjonalregnskapet. Sidetall 93, 25 kr ISBN 82-537-2749-6 ISSN 0800-4110

PUBLIKASJONER UNDER UTSENDING I JULI 1989

Skogavvirkning 1987/88 (NOS B; 844) Sidetall 59, 45 kr

Industristatistikk 1987 Hefte I, Næringstall (NOS B; 836) Sidetall 173, 60 kr

Fiske og oppdrett av laks m.v. 1987 (NOS B; 840) Sidetall 113, 55 kr

Kredittmarkedstatistikk Fordringer og gjeld overfor utlandet 1986 og 1987 (NOS B; 842) Sidetall 94, 45 kr

Lønnsstatistikk for ansatte i skoleverket 1. oktober 1988 (NOS B; 846) Sidetall 50, 35 kr

Rehabilitering av bygninger 1986 (RAPP 89/10) Sidetall 41, 70 kr

Ensliges inntekt og forbruk (RAPP 89/14) Sidetall 107, 75 kr

Statistisk årbok 1989 (NOS B; 835) Sidetall 496, 75 kr

PUBLIKASJONENE ER TIL SALGS I BOKHANDLENE

SYSTEMATISK OVERSIKT OVER EMNEGRUPPENE

0 GENERELLE EMNER

- 00 Generelle emner, nasjonalt
- 01 Generelle emner, regionalt
- 09 Andre generelle emner

1 NATURRESSURSER OG NATURMILJØ

- 10 Ressurs- og miljøregnskap og andre generelle ressurs- og miljøemner
- 11 Areal
- 12 Energi
- 13 Luft
- 14 Vann
- 15 Mineraler
- 16 Skog og planteliv
- 17 Dyreliv
- 18 Naturmiljø - levekår og økonomi
- 19 Andre ressurs- og miljøemner

2 SOSIODEMOGRAFISKE EMNER

- 20 Generelle sosiodemografiske emner
- 21 Befolkning
- 22 Helseforhold og helsetjeneste
- 23 Utdanning og skolevesen
- 24 Kulturelle forhold, generell tidsbruk, ferie og fritid
- 25 Sosiale forhold og sosialvesen
- 26 Rettsforhold og rettsvesen
- 27 Levekår ellers
- 29 Andre sosiodemografiske emner

3 SOSIOØKONOMISKE EMNER

- 30 Generelle sosioøkonomiske emner
- 31 Folketellinger
- 32 Arbeidskraft
- 33 Lønn
- 34 Personlig inntekt og formue
- 35 Personlig forbruk
- 36 Boliger og boforhold
- 39 Andre sosioøkonomiske emner

4 NÆRINGSØKONOMISKE EMNER

- 40 Generelle næringsøkonomiske emner
- 41 Jordbruk, skogbruk, jakt, fiske og fangst
- 42 Oljeutvinning, bergverksdrift, industri og kraftforsyning
- 43 Bygge- og anleggsvirksomhet
- 44 Utenrikshandel
- 45 Varehandel
- 46 Samferdsel og reiseliv
- 47 Tjenesteyting
- 49 Andre næringsøkonomiske emner

5 SAMFUNNSØKONOMISKE EMNER

- 50 Nasjonalregnskap og andre generelle samfunnsøkonomiske emner
- 51 Offentlig forvaltning
- 52 Finansinstitusjoner, penger og kreditt
- 53 Konjunkturer
- 59 Andre samfunnsøkonomiske emner

6 SAMFUNNSORGANISATORISKE EMNER

- 60 Generelle samfunnsorganisatoriske emner
- 61 Administrative emner
- 62 Politiske emner
- 69 Andre samfunnsorganisatoriske emner

STANDARDTEGN

Tall kan ikke forekomme	.	Mindre enn 0,5 av den brukte enheten	0
Oppgave mangler	..	Foreløpige tall	*
Oppgave mangler foreløpig	...	Brudd i den loddrette serien	—
Tall kan ikke offentliggjøres	:	Brudd i den vannrette serien	↓
Null	-		