

Statistisk ukehefte



STATISTISK SENTRALBYRÅ

Oslo: Postboks 8131 Dep
0033 Oslo 1
Tlf. (02) *41 38 20

Kongsvinger:
Postuttak
2201 Kongsvinger
Tlf. (066) *85 000

Nr. 28/89

12. juli 1989

INNHOOLD

Emne	Side
23 Studentstatistikk, 1. oktober 1987	1
26 Forseelser avgjort med strafferettslig reaksjon, 1988	4
33 Lønnsstatistikk for privat bygge- og anleggs- virksomhet, 1. kvartal 1989	6
33 Lønnsstatistikk for kommunale arbeidstakere, 1. oktober 1988	7
34 Bøndernes inntekt og formue, 1987.	9
35 Konsumprisindeksen, 15. juni 1989	15
41 Skoggrøfting, 1988	24
42 Produsentprisindeks for førstegangsomsetning innenlands, juni 1989	25
43 Byggekostnadsindeks for vannkraftanlegg, 1. kvartal og 2. kvartal 1989	27
43 Byggekostnadsindeks for veger 1. kvartal og 2. kvartal 1989	28
45 Prisindeks for førstegangsomsetning innenlands, juni 1989	31
46 Hoteller og andre overnattingsbedrifter. Overnattingsstatistikk, mai 1989	33
50 Utenriksregnskap, januar- april 1989	39
51 Fylkeskommuner. Balanse, 31. desember 1986-1988	46
53 Konjunkturbarometer for bergverksdrift og industri, 2. kvartal 1989	48
Publikasjoner utsendt i juni 1989	58
Publikasjoner under utsending i juli 1989	58
Statistikk som ventes publisert i kommende uke	59

(SU nr. 28, 1989)

STUDENTSTATISTIKK 1. OKTOBER 1987

Statistisk sentralbyrås utdanningsstatistikk viser at det var registrert 105 014 studenter (heltid og deltid) ved landets universiteter og høyskoler pr. 1. oktober 1987. Kvinneandelen var 53,2 prosent. Ved universitetene utgjorde kvinnene 49 prosent av studentene.

I aldersgruppen 19-24 år var 14,2 prosent av de totale årskull registrert som studenter. For menn var prosentandelen 12,7 og for kvinner 15,9.

Fordelingen på bostedsfylker viser at "studietilbøyeligheten" blant personer i alderen 19-24 år var høyest i Nord-Trøndelag og lavest i Finnmark, med studentandeler på henholdsvis 16,4 prosent og 9 prosent. I Nord-Trøndelag studerte hele 20,7 prosent av kvinnene i disse årskullene ved et universitet eller en høyskole. "Studietilbøyeligheten" blant menn i samme aldersgruppe var høyest i Akershus med 14,7 prosent. Finnmark hadde lavest prosentandel studenter i aldersgruppen 19-24 år både blant menn og kvinner - 7,2 og 10,9 prosent.

Tabell 1. Studenter etter kjønn, skoleslag og lærested. 1. oktober. 1985-1987

Skoleslag og lærested	I alt			Menn			Kvinner		
	1985	1986	1987	1985	1986	1987	1985	1986	1987
I alt	87 559 ^{1,2}	103 111	105 014	42 440	50 543	49 187	45 119	52 568	55 827
Universiteter i alt	41 658 ¹	42 920	43 970	22 125	22 156	22 413	19 533	20 764	21 557
Norges landbrukshøgskole	1 082	1 089	1 118	634	608	614	448	481	504
Universitetet i Oslo	19 157	19 121	19 390	9 136	8 934	8 802	10 021	10 187	10 588
Menighetsfakultetet	496	443	426	295	259	255	201	184	171
Norges Veterinærhøgskole	262	275	271	129	121	108	133	154	163
Arkitekthøgskolen i Oslo	200	227	195	102	114	85	98	113	110
Norges idrettshøgskole ..	364	357	327	198	193	179	166	164	148
Norges Musikkhøgskole ...	281	271	275	154	154	151	127	117	124
Statens Kunstakademi	100	101	84	46	43	33	54	58	51
Vestlandet kunstakademi .	.	52	49	.	21	20	.	31	29
Økonomisk College	225	.	.	74	.	.	151	.
Universitetet i Bergen ..	8 028	8 289	8 598	4 072	4 098	4 160	3 956	4 191	4 438
Norges Handelshøgskole ..	1 360	1 501	1 502	908	975	976	452	526	526
Universitetet i Trondheim	8 270 ¹	8 745	9 335	5 352	5 410	5 798	2 918	3 335	3 537
Den allmennvitenskapelige høgskolen ...	2 854 ¹	3 240	3 417	1 283	1 322	1 411	1 571	1 918	2 006
Norges tekniske høgskole	5 274	5 376	5 774	3 986	4 020	4 307	1 287	1 356	1 467
Det medisinske fakultet	143	129	144	83	68	80	60	61	64
Universitetet i Tromsø ..	2 058	2 224	2 400	1 099	1 152	1 232	959	1 072	1 168
Høgskoler i alt	45 901 ²	60 191	61 044	20 315	28 387	26 774	25 586	31 804	34 270
Distriktshøgskoler	6 806	7 922	9 221	3 405	3 780	4 361	3 401	4 142	4 860
Pedagogiske høgskoler ...	12 391	12 299	13 660	3 246	2 926	3 460	9 145	9 373	10 200
Ingeniørhøgskoler	7 755	7 897	7 694	6 254	6 186	5 999	1 501	1 711	1 695
Sosialhøgskoler	1 164	1 272	1 187	317	321	247	847	951	940
Helsefaghøgskoler	7 919	8 126	8 665	936	887	840	6 983	7 239	7 825
Militære høgskoler	610	661	969	583	622	920	27	39	49
Andre høgskoler	9 256 ²	22 014	19 648	5 574	13 665	10 947	3 682	8 349	8 701

¹ Tallet er noe for lavt, trolig på grunn av mangelfulle data. ² Tallet er 6 000-8 000 for lavt på grunn av mangelfull rapportering fra Bedriftsøkonomisk Institutt.

Tabell 2. Studenter etter alder og skoleslag. 1. oktober 1987

Skoleslag	I alt	Alder pr. 31.12.1986							
		-19	20	21	22	23	24	25-29	30-
I alt	105 014	5 697	8 732	11 353	11 617	11 031	8 895	23 331	24 358
Universiteter	43 970	2 689	3 558	4 408	4 370	4 302	3 895	11 426	9 322
Distriktshøgskoler	9 221	756	1 161	1 278	1 017	932	659	1 556	1 862
Pedagogiske høgskoler	13 660	392	887	1 252	1 290	1 082	782	1 833	6 142
Ingeniørhøgskoler	7 694	687	1 161	1 400	1 240	996	578	1 131	501
Sosialhøgskoler	1 187	5	16	51	90	114	133	342	436
Helsefaghøgskoler	8 665	157	525	966	1 352	1 404	981	1 906	1 374
Militære høgskoler	969	18	29	123	220	165	90	187	137
Andre høgskoler	19 648	993	1 395	1 875	2 038	2 036	1 777	4 950	4 584

Tabell 3. Studenter etter kjønn og bostedsfylke. 1. oktober. 1985-1987

Bostedsfylke	I alt			Menn			Kvinner		
	1985	1986	1987	1985	1986	1987	1985	1986	1987
I alt	87 559 ¹	103 111	105 014	42 440	50 543	49 187	45 119	52 568	55 827
Østfold	3 220	4 014	4 179	1 586	2 009	1 972	1 634	2 005	2 207
Akershus	9 281	11 837	11 482	4 390	5 894	5 329	4 891	5 943	6 153
Oslo	15 354	18 224	16 774	7 089	8 757	7 518	8 265	9 467	9 256
Hedmark	2 650	2 859	3 163	1 199	1 274	1 372	1 451	1 585	1 791
Oppland	2 680	3 164	3 298	1 233	1 541	1 547	1 447	1 623	1 751
Buskerud	3 441	4 282	4 440	1 575	2 058	2 016	1 866	2 224	2 424
Vestfold	3 402	4 218	4 167	1 680	2 150	2 033	1 722	2 068	2 134
Telemark	2 425	2 888	3 130	1 156	1 397	1 499	1 269	1 491	1 631
Aust-Agder	1 630	1 750	1 919	872	900	921	758	850	998
Vest-Agder	2 694	2 994	3 217	1 399	1 508	1 579	1 295	1 486	1 638
Rogaland	6 152	6 755	6 776	3 042	3 257	3 141	3 110	3 498	3 635
Hordaland	10 432	11 837	11 954	5 123	5 825	5 810	5 309	6 012	6 144
Sogn og Fjordane	2 049	2 322	2 439	974	1 095	1 126	1 075	1 227	1 313
Møre og Romsdal	4 050	5 153	5 494	2 097	2 611	2 685	1 953	2 542	2 809
Sør-Trøndelag	6 393	7 349	7 624	3 245	3 719	3 747	3 148	3 630	3 877
Nord-Trøndelag	2 242	2 679	3 040	1 026	1 193	1 281	1 216	1 486	1 759
Nordland	4 155	4 812	5 278	2 145	2 415	2 548	2 010	2 397	2 730
Troms	3 112	3 610	3 767	1 567	1 786	1 756	1 545	1 824	2 011
Finnmark	1 424	1 456	1 755	646	658	740	778	798	1 015
Utlandet	483	443	587	237	220	268	246	223	288
Uoppgitt	290	465	531	159	276	299	131	189	263

¹ Se notene 1 og 2, tabell 1.

Tabell 4. Universiteter. Nye studenter¹ etter kjønn og lærested. 1985-1987

Lærested	I alt			Menn			Kvinner		
	1985	1986	1987	1985	1986	1987	1985	1986	1987
I alt	10 215 ²	12 016	10 591	4 885	5 486	5 280	5 330	6 530	5 311
Norges landbrukshøgskole ...	268	255	253	171	148	122	97	107	131
Universitetet i Oslo	5 111	5 032	4 589	2 096	2 115	2 310	3 015	2 917	2 279
Menighetsfakultetet	47	50	62	27	22	31	20	28	31
Norges Veterinærhøgskole ...	35	36	40	21	12	23	14	24	17
Arkitekthøgskolen i Oslo ...	26	28	31	14	14	12	12	14	19
Norges idrettshøgskole	108	117	115	51	58	48	57	59	67
Norges Musikkhøgskole	61	59	77	31	35	26	30	24	51
Statens Kunstakademi	21	29	16	9	10	7	12	19	9
Vestlandet kunstakademi	48	13	.	19	8	.	29	5
Økonomisk College	221	.	.	71	.	.	150	.
Universitetet i Bergen	2 094	2 324	2 153	917	996	1 061	1 177	1 328	1 092
Norges Handelshøgskole	289	324	312	177	204	151	112	120	161
Universitetet i Trondheim ..	1 324 ²	2 716	2 192	900	1 371	1 113	424	1 345	1 079
Av dette									
Den allmennvitenskapelige høgskolen	277 ²	1 678	1 048	140	591	535	137	1 087	513
Norges tekniske høgskole .	1 041	1 031	1 144	757	775	578	284	256	566
Det medisinske fakultet ..	6	7	-	3	5	-	3	2	-
Universitetet i Tromsø	831	777	738	471	411	368	360	366	370

¹ Ikke tidligere registrert ved noen av universitetene. ² Tallet er mye for lavt, trolig på grunn av mangelfulle data.

(SU nr. 28, 1989)

FORSEELSER AVGJORT MED STRAFFERETTSLIG REAKSJON. 1988

I 1988 ble 166 000 forseelser møtt med en strafferettslig reaksjon. Dette betyr en økning på 15 000 saker eller nesten 10 prosent fra året før.

Veitrafikkforseelser utgjorde hele 88 prosent av reaksjonene og stod så å si alene for oppgangen.

Siden 1980 har tallet på veitrafikkforseelser økt med 62 prosent.

Veitrafikkforseelse i form av promillekjøring har ikke økt tilsvarende. Det har siden 1980 blitt reagert på om lag 6 000-7 000 promillekjøringer årlig.

Forseelse mot tolloven har siden toppårene 1984 og 1985, da tollvesenet fikk adgang til å utstede forenklede forelegg, gått betraktelig ned. Likeledes har forseelser mot løsgjengerloven og straffeloven vært noe lavere i 1987 og 1988 enn i årene før.

Reaksjoner i forseelsaker etter reaksjonens art og type hovedforseelse. 1988

	1988												
	Rene forseelsaker												Kombi- nerte for- seel- ses-/ for- bry- telses- saker
	1986	1987	I alt		Over- føring til barne- vernet eller påtale- unn- latelse etter str.p.l.	Fore- legg eller for- enklet fore- legg	Bot ved dom	Be- tinget feng- sel alene eller sammen med bot	Ube- tinget feng- sel alene sammen med reak- sjon	Annen reak- sjon			
Alle typer for- seelser	151 355 ¹	151 440 ²	166 411	163 086	756	153 863	1 080	2 327	4 965	95	3 325		
Veitrafikkfor- seelser i alt .	126 086	132 247	145 927	143 459	371	135 539	711	2 067	4 744	27	2 468		
Promille- kjøring	7 146	6 378	6 875	5 426	8	203	52	1 195	3 963	5	1 449		
Annen veitra- fikkforseelse	118 940	125 869	139 052	138 033	363	135 336	659	872	781	22	1 019		
Alkohollovfor- seelser i alt .	445	392	356	333	18	286	9	9	11	-	23		
Hjemmebrenning	137	128	115	103	1	90	2	3	7	-	12		
Annen alkohol- lovforseelse	308	264	241	230	17	196	7	6	4	-	11		
Forseelse mot tolloven	7 477	6 069	5 855	5 836	5	5 787	28	6	10	-	19		
Smugling av alkohol	6 138	4 466	4 652	4 646	4	4 632	5	1	4	-	6		
Annen for- seelse mot tolloven	1 339	1 603	1 203	1 190	1	1 155	23	5	6	-	13		
Forseelse mot lov om løsgjen- geri, betleri og drukkenskap	4 946	3 759	4 084	3 795	23	3 657	61	13	21	20	289		
Ordensfor- styrrelse i beruset til- stand	3 544	3 126	3 288	3 076	16	2 971	48	11	11	19	212		
Annen for- seelse mot lov om løs- gjengeri mv.	1 402	633	796	719	7	686	13	2	10	1	77		
Forseelse mot den militære straffelov ..	239	210	244	235	3	71	5	54	97	5	9		
Forseelse mot straffeloven	6 076	3 138	3 788	3 527	135	3 239	60	45	41	7	261		
Naskeri ...	2 195	1 083	1 250	1 165	64	1 085	5	3	4	4	85		
Annen for- seelse mot straffeloven	3 881	2 055	2 538	2 362	71	2 154	55	42	37	3	176		
Annen for- seelse	6 086	5 625	6 157	5 901	201	5 284	206	133	41	36	256		

¹ For Oslo og Hardanger politidistrikt mangler oppgave over overføring til helse og sosialstyre og påtaleunnlatelse. ² For Tønsberg politikammer er det brukt tall for 1986.

(SU nr. 28, 1989)

LØNNSSTATISTIKK FOR PRIVAT BYGGE- OG ANLEGGSVIRKSOMHET I 1. KVARTAL 1989
(Forrige melding ble offentliggjort i SU nr. 14, 1989)

I privat byggevirsomhet var den gjennomsnittlige timefortjenesten i 1. kvartal 1989 kr 96,03 og i anleggsvirsomhet kr 118,21. Betalingen for bevegelige helgedager er ikke tatt med i disse fortjenestetallene, men er beregnet særskilt og utgjør kr 4,95 pr. time i byggevirsomhet og kr 7,73 pr. time i anleggsvirsomhet.

Fra 1. kvartal 1988 til 1. kvartal 1989 steg den gjennomsnittlige timefortjenesten med 1,9 prosent i byggevirsomhet, mens fortjenesten i anleggsvirsomhet gikk ned med 5,8 prosent.

Statistikken bygger på oppgaver fra medlemsbedrifter i Næringslivets Hovedorganisasjon.

Gjennomsnittlig timefortjeneste (ikke medregnet betaling for bevegelige helgedager) i privat bygge- og anleggsvirsomhet. Kr

	1988				1989
	1. kvartal	2. kvartal	3. kvartal	4. kvartal	1. kvartal
VOKSNE MENN					
Bygge- og anleggsvirsomhet i alt	98,87	101,09	99,04	100,99	98,40
Byggevirsomhet	94,23	96,54	94,94	97,15	96,03
Fagarbeidere (offshorearbeidere ikke medregnet)	96,32	98,36	96,69	98,69	97,57
Hjelpearbeidere (offshorearbeidere ikke medregnet)	82,47	83,78	81,75	83,28	83,09
Anleggsvirsomhet	125,45	127,06	123,68	124,88	118,21

(SU nr. 28, 1989)

LØNNSSTATISTIKK PR. 1. OKTOBER 1988 FOR KOMMUNALE ARBEIDSTAKERE
(Forrige melding ble offentliggjort i SU nr. 28, 1988)

Den gjennomsnittlige månedsfortjenesten for heltidsansatte kommunale arbeidstakere, eksklusive arbeidstakere innen helsevesen og sosial omsorg og lærer, var 1. oktober 1988 kr 13 648. For menn var den kr 13 977 og for kvinner kr 12 449. Fra oktober 1987 til oktober 1988 gikk gjennomsnittsfortjenesten opp med 4,6 prosent. For menn steg den 4,4 prosent og for kvinner 5,8 prosent. I samme periode steg regulativlønnen med 4,5 prosent i alt - 4,4 prosent for menn og 5,6 prosent for kvinner. Ansatte i Oslo kommune er ikke tatt med i beregningsgrunnlaget.

Gjennomsnittlig månedsfortjeneste omfatter

brutto regulativlønn pr. 1. oktober 1988 og faste og variable tillegg til regulativlønnen som er utbetalt i oktober måned. Variabel overtidsgodtgjørelse, kr 254 pr. måned for alle arbeidstakere, er ikke medregnet i månedsfortjenesten.

Statistikken omfatter i alt 62 295 heltidsansatte i kommuner, fylkeskommuner og felleskommunal og felles fylkeskommunal virksomhet. Av disse var 10 016 ansatte i Oslo kommune.

Undersøkelsen omfatter også 31 857 deltidsansatte. Opplysningene for disse er bearbeidd særskilt og er ikke med i gjennomsnittstallene for kommunale arbeidstakere i denne meldingen.

Tabell 1. Lønnsutviklingen for heltidsansatte kommunale arbeidstakere¹ i enkelte kommunegrupper

Kommunegruppe	Månedsfortjeneste i alt		Endring i fortjenesten	Endring i regulativlønn
	1987	1988	1987-1988	1987-1988
	Kroner		Prosent	
Arbeidstakere i alt	13 053	13 648	4,6	4,5
Kommuner med færre enn 3 000 innbyggere i alt	12 738	13 290	4,3	4,5
Kommuner med 3 000-4 999 innbyggere i alt	12 695	13 202	4,0	4,8
Kommuner med 5 000-6 999 innbyggere i alt	12 813	13 292	3,7	4,6
Kommuner med 7 000-8 999 innbyggere i alt	12 872	13 374	3,9	4,6
Kommuner med 9 000-10 999 innbyggere i alt	12 638	13 991	10,7	4,7
Kommuner med 11 000-13 999 innbyggere i alt	12 910	13 531	4,8	4,8
Kommuner med 14 000-17 999 innbyggere i alt	13 016	13 508	3,8	4,3
Kommuner med 18 000-24 999 innbyggere i alt	13 188	13 520	2,5	3,9
Kommuner med 25 000-34 999 innbyggere i alt	12 790	13 483	5,4	4,1
Kommuner med 35 000-64 999 innbyggere i alt	13 283	14 025	5,6	4,4
Stavanger, Bergen, Trondheim	13 024	13 471	3,4	2,9
Fylkeskommunene	13 521	13 968	3,3	3,0
Felles kommunal og fylkeskommunal virksomhet	13 159	13 972	6,2	7,6

¹ Ansatte i Oslo kommune er ikke med.

Tabell 2. Månedfortjeneste for heltidsansatte kommunale arbeidstakere¹ i enkelte stillingsgrupper.
1. oktober 1988

Stillings- gruppe	Ansatte med i tellingen	Gjennomsnittlig månedfortjeneste				Over- tids- godt- gjør- else	Endring i fortje- neste fra 1. okt. 1987 til 1. okt. 1988	Endring i regulativ- lønn fra 1. okt. 1987 til 1. okt. 1988
		I alt	Regula- tivlønn	Faste til- legg	Vari- able tillegg			
							Kroner	Prosent
MENN OG KVINNER								
Arbeidstakere i alt .	52 279	13 648	13 192	94	362	254	4,6	4,5
Administrative funksjonærer	16 075	14 371	14 216	21	135	74	4,1	4,4
Tekniske funksjonærer	9 551	15 956	15 401	110	445	296	4,3	3,8
Arbeidere i alt	21 933	12 351	11 761	137	453	346	4,6	4,5
Arbeidstakere i tje- nesteytende stilling i alt	4 435	12 489	11 830	127	531	374	6,5	7,3
MENN								
Arbeidstakere i alt .	41 019	13 977	13 454	115	408	306	4,4	4,4
Administrative funksjonærer	7 267	16 640	16 465	32	142	95	3,5	4,0
Tekniske funksjonærer	9 016	16 128	15 549	116	464	308	4,4	3,8
Arbeidere i alt	21 624	12 364	11 771	138	454	348	4,6	4,5
Arbeidstakere i tjenesteytende stilling i alt	2 976	12 697	11 985	155	557	518	6,5	7,8
KVINNER								
Arbeidstakere i alt .	11 260	12 449	12 239	21	189	65	5,8	5,6
Administrative funksjonærer i alt ..	8 808	12 500	12 361	10	128	59	5,9	5,8
Tekniske funksjonærer i alt	535	13 042	12 915	8	120	78	4,3	4,4
Arbeidstakere i tjenesteytende stilling i alt	1 459	12 063	11 514	72	476	82	6,4	6,0

¹ Ansatte i Oslo kommune er ikke mer.

(SU nr. 28, 1989)

BØDNEES INNTEKT OG FORMUE

For inntektsåret 1987 hadde bøndene (brukarar og ektemakar) ei pensjonsgivande næringsinntekt på 6,1 milliardar kroner frå jordbruk, skogbruk og fiske. Pensjonsgivande lønnsinntekt frå arbeid utanom driftseiningane var 8,7 milliardar. I perioden 1981-1987 auka lønnsinntektene med 82 prosent, medan næringsinntekt frå jordbruk, skogbruk og fiske auka med 29 prosent.

Samla gjennomsnittleg pensjonsgivande inntekt for brukar og ektemake var 166 800 kroner i 1987. Av dette var 63 400 kroner næringsinntekt frå jordbruk, skogbruk og fiske. Tilsvarende tal for 1986 var 143 000 kroner og 53 500 kroner.

Delen av den pensjonsgivande inntekta som kom frå jordbruk, skogbruk og fiske, minka frå 44 prosent i 1981 til 38 prosent i 1987. Dette har samanheng med at fleire bønder og deira ektemakar tok seg lønna arbeid utanom driftseininga.

I 1987 var den gjennomsnittlege pensjonsgivande inntekta frå jordbruk, skogbruk og fiske

høgast i Rogaland med 106 051 kroner, medan den var lågast i Telemark med 39 205 kroner. Ser ein på samla pensjonsgivande inntekt kjem Oslo/Akershus høgast med gjennomsnitt på 209 100 kroner medan Finnmark ligg lågast med gjennomsnitt på 127 500 kroner.

Gjennomsnittleg nettoformue auka frå 244 800 kroner i 1986 til 281 000 kroner i 1987. I den same perioden auka gjennomsnittleg utlikna skatt frå 46 400 kroner til 57 200 kroner.

Bøndernes inntekt og formue er rekna ut på grunnlag av oppgaver frå Utvalsteljinga i jordbruket pr. 1. juni og på data frå skattelikninga for dei same brukarane. Tabellane inneheld tal for personlege brukarar og deira ektemakar og gjeld driftseiningar med minst 5 dekar jordbruksareal i drift.

P e n s j o n s g i v a n d e i n n t e k t er den inntekta som dannar grunnlaget for utrekning av pensjonsdelen av medlemsavgifta til folketrygda og for utrekning av framtidige pensjonsrettar.

Tabell 1. Samla pensjonsgivande inntekt, formue og skatt for brukarar og ektemakar. 1981-1987

År	I alt	Pensjonsgivande inntekt			Netto- formue	Utlíkna skatt
		Lønns- inntekt	Næringsinntekt			
			Jordbruk, skogbruk og fiske	Andre næringar		
Mill. kr						
1981	9 847	4 792	4 337	718	16 163	3 095
1982	10 591	5 423	4 423	745	15 664	3 210
1983	11 142	5 912	4 454	776	17 173	3 272
1984	11 846	6 320	4 746	779	19 200	3 554
1985	13 126	7 207	5 008	911	21 749	4 051
1986	14 103	7 830	5 263	1 010	24 100	4 569
1987	15 992	8 713	6 075	1 204	26 914	5 479
Relative tal						
1981	100	100	100	100	100	100
1982	108	113	102	104	97	104
1983	113	123	103	108	106	106
1984	120	132	109	108	119	115
1985	133	150	115	127	135	131
1986	143	163	121	141	149	148
1987	162	182	140	168	167	177

Tabell 2. Gjennomsnittleg pensjonsgivande inntekt, formue og skatt pr. brukar og ektemake. Tal for fylke/jordbruksareal i drift/alder på brukaren. Kroner

	Pensjonsgivande inntekt				Netto- formue	Utlíkna skatt
	I alt	Lønns- inntekt	Næringsinntekt			
			Jordbruk, skogbruk og fiske	Andre næringar		
1981	88 472	43 053	38 964	6 455	145 213	27 805
1982	97 864	50 107	40 872	6 886	144 735	29 659
1983	105 466	55 962	42 160	7 344	162 555	30 972
1984	115 268	61 503	46 180	7 584	186 829	34 584
1985	129 044	70 851	49 234	8 959	213 820	39 831
1986	143 240	79 526	53 453	10 260	244 767	46 404
1987	166 835	90 897	63 374	12 563	280 782	57 159
1987						
FYLKE						
Østfold	206 649	103 874	80 662	22 112	351 129	72 636
Akershus/Oslo	209 071	121 304	61 801	25 965	448 219	80 988
Hedmark	163 063	95 153	56 019	11 891	322 433	55 225
Oppland	156 970	80 656	64 678	11 636	304 173	52 238
Buskerud	165 914	91 834	52 928	21 152	353 755	61 508
Vestfold	199 937	112 104	69 223	18 610	348 630	72 506
Telemark	162 504	105 202	39 205	18 097	323 404	61 528
Aust-Agder	162 676	101 701	44 260	16 716	243 792	55 537
Vest-Agder	145 619	96 432	41 404	7 782	266 344	50 129
Rogaland	195 922	79 761	106 051	10 110	309 237	71 814
Hordaland	158 351	104 301	44 277	9 773	212 185	53 071
Sogn og Fjordane	143 872	82 366	52 347	9 160	258 424	48 178
Møre og Romsdal	159 866	91 946	58 482	9 439	224 421	51 053
Sør-Trøndelag	156 930	74 609	74 460	7 861	253 883	52 516
Nord-Trøndelag	171 386	74 463	88 883	8 040	238 568	54 449
Nordland	149 626	80 440	60 350	8 836	163 430	46 113
Troms	140 644	83 814	48 078	8 752	165 814	41 361
Finmark	127 517	72 977	48 928	5 612	120 125	34 401
JORDBRUKSAREAL I DRIFT						
5,0 - 49,9 dekar	145 916	114 031	18 151	13 735	215 137	49 952
50,0 - 99,9 "	160 308	95 115	52 307	12 886	263 711	54 359
100,0 - 149,9 "	177 010	67 600	98 263	11 146	289 600	59 020
150,0 - 199,9 "	186 841	64 885	112 536	9 421	314 313	62 806
200,0 - 299,9 "	209 004	62 915	135 683	10 406	397 576	72 764
300,0 - 499,9 "	234 940	60 056	158 338	16 547	623 011	89 032
500,0 - "	282 288	62 023	201 229	19 036	1 051 548	128 851
ALDER PÅ BRUKAREN						
- 29 år	137 044	82 451	49 111	5 482	112 660	36 585
30 - 39 "	195 712	117 624	63 295	14 794	168 058	55 501
40 - 49 "	215 803	125 558	71 489	18 756	261 903	69 681
50 - 59 "	183 093	95 756	73 112	14 225	331 334	65 418
60 - 69 "	118 662	50 526	61 114	7 023	380 048	51 209
70 - "	30 964	5 692	24 183	1 089	341 155	25 892

Tabell 3. Gjennomsnittleg pensjonsgivande inntekt, formue og skatt for brukar og ektemake. Tal for ulike strukturinndelingar. 1987. Kroner

	Pensjonsgivande inntekt				Netto- formue	Utlikna skatt
	I alt	Lønns- inntekt	Næringsinntekt			
			Jordbruk, skogbruk og fiske	Andre næringar		
I alt	166 835	90 897	63 374	12 563	280 782	57 159
Kornareal						
Utan korn	153 872	83 532	61 036	9 304	232 685	50 693
0,1 - 19,9 dekar	160 224	108 904	34 057	17 264	278 347	58 213
20,0 - 49,9 "	175 742	112 049	47 202	16 491	270 260	63 111
50,0 - 99,9 "	188 554	112 745	54 991	20 818	320 161	65 645
100,0 - 199,9 "	198 927	100 028	80 159	18 741	394 003	70 942
200,0 - 499,9 "	232 728	82 565	131 551	18 612	597 925	87 940
500,0 - "	295 064	73 900	193 780	27 384	1 341 285	144 763
Mjølkekyr pr. 1. juni						
Utan ku	167 810	113 867	37 828	16 115	273 116	57 790
1 - 4 kyr	118 609	57 026	53 477	8 105	304 498	44 619
5 - 9 "	147 617	46 616	95 990	5 012	257 875	49 613
10 - 14 "	170 894	38 030	129 117	3 747	285 212	56 267
15 - 19 "	192 354	34 628	152 530	5 196	293 734	62 865
20 - "	227 875	35 185	187 147	5 543	486 178	82 437
Sau over 1 år pr. 1. juni						
Utan sau	174 396	89 801	70 401	14 195	299 222	60 478
1 - 9 sauer	126 801	80 262	40 659	5 879	220 733	43 072
10 - 19 "	140 618	95 464	36 224	8 931	238 858	48 414
20 - 49 "	164 933	105 741	48 653	10 540	225 628	53 379
50 - 99 "	166 559	81 693	74 534	10 332	309 102	55 182
100 - "	175 430	72 559	91 834	11 037	291 938	54 695
Arbeidsforbruk på drifts- eininga						
Utan timeverk ¹	159 549	118 482	34 085	6 979	207 038	59 938
1 - 249 timeverk	141 108	119 211	7 483	14 414	208 080	48 627
250 - 499 "	158 356	127 658	12 311	18 387	236 635	55 906
500 - 999 "	164 968	122 911	26 232	15 825	252 938	54 716
1 000 - 1 999 "	169 842	103 272	51 123	15 448	301 024	58 348
2 000 - 2 999 "	162 759	58 855	93 594	10 309	314 929	55 243
3 000 - 4 999 "	179 106	41 517	131 939	5 650	300 857	59 376
5 000 - "	237 383	36 995	193 636	6 753	582 179	94 125

¹ Normerte timeverk.

Tabell 4. Driftseiningar etter storleiken på samla pensjonsgivande inntekt for brukar og ektemake.
Tal for fylke/jordbruksareal i drift/alder på brukaren. 1987

	Talet på driftseiningar med skattedata	Etter storleiken på pensjonsgivande inntekt i 1 000 kroner					
		1-49	50-99	100-149	150-199	200-299	300-
I alt	95 853	12 785	11 479	16 296	18 431	24 075	9 906
FYLKE							
Østfold	4 809	364	447	600	897	1 623	823
Akershus/Oslo	4 831	559	310	579	736	1 495	1 012
Hedmark	8 803	1 250	1 117	1 561	1 589	2 013	942
Oppland	8 924	1 114	1 422	1 616	1 931	1 927	687
Buskerud	5 374	795	629	857	926	1 228	692
Vestfold	3 343	284	309	501	693	995	524
Telemark	4 244	761	460	631	723	1 019	514
Aust-Agder	1 774	181	246	340	360	504	104
Vest-Agder	2 859	555	319	494	435	722	192
Rogaland	7 600	755	794	895	1 445	2 275	1 299
Hordaland	7 585	1 170	715	1 312	1 505	1 855	670
Sogn og Fjordane	6 871	1 063	1 077	1 285	1 328	1 481	377
Møre og Romsdal	7 264	1 016	884	1 222	1 507	1 881	583
Sør-Trøndelag	6 194	761	953	1 254	1 182	1 513	402
Nord-Trøndelag	6 000	653	575	1 207	1 306	1 557	590
Nordland	5 404	794	747	1 093	1 073	1 239	304
Troms	3 158	509	378	708	644	612	149
Finnmark	816	202	96	141	152	136	43
JORDBRUKSAREAL I DRIFT							
5,0 - 49,9 dekar	33 828	7 490	3 277	4 500	5 574	7 614	3 138
50,0 - 99,9 "	26 905	3 328	4 157	5 116	5 259	6 304	2 268
100,0 - 149,9 "	16 905	1 162	2 171	3 553	3 904	4 464	1 560
150,0 - 199,9 "	8 100	416	930	1 711	1 774	2 368	877
200,0 - 299,9 "	6 668	259	719	1 024	1 324	2 193	1 120
300,0 - 499,9 "	2 746	98	176	333	519	907	684
500,0 - "	701	33	48	60	77	225	260
ALDER PÅ BRUKAREN							
- 29 år	5 238	559	1 190	1 477	1 085	749	174
30 - 39 "	18 502	761	1 782	3 321	4 392	5 941	2 261
40 - 49 "	24 407	920	1 949	3 383	5 001	8 590	4 470
50 - 59 "	21 093	1 566	2 414	3 926	4 379	6 153	2 321
60 - 69 "	19 381	4 609	3 296	3 865	3 438	2 578	665
70 - "	7 232	4 369	848	325	136	64	15

Figur 1. Gjennomsnittleg pensjonsgivande inntekt for brukar og ektemake. 1981-1987

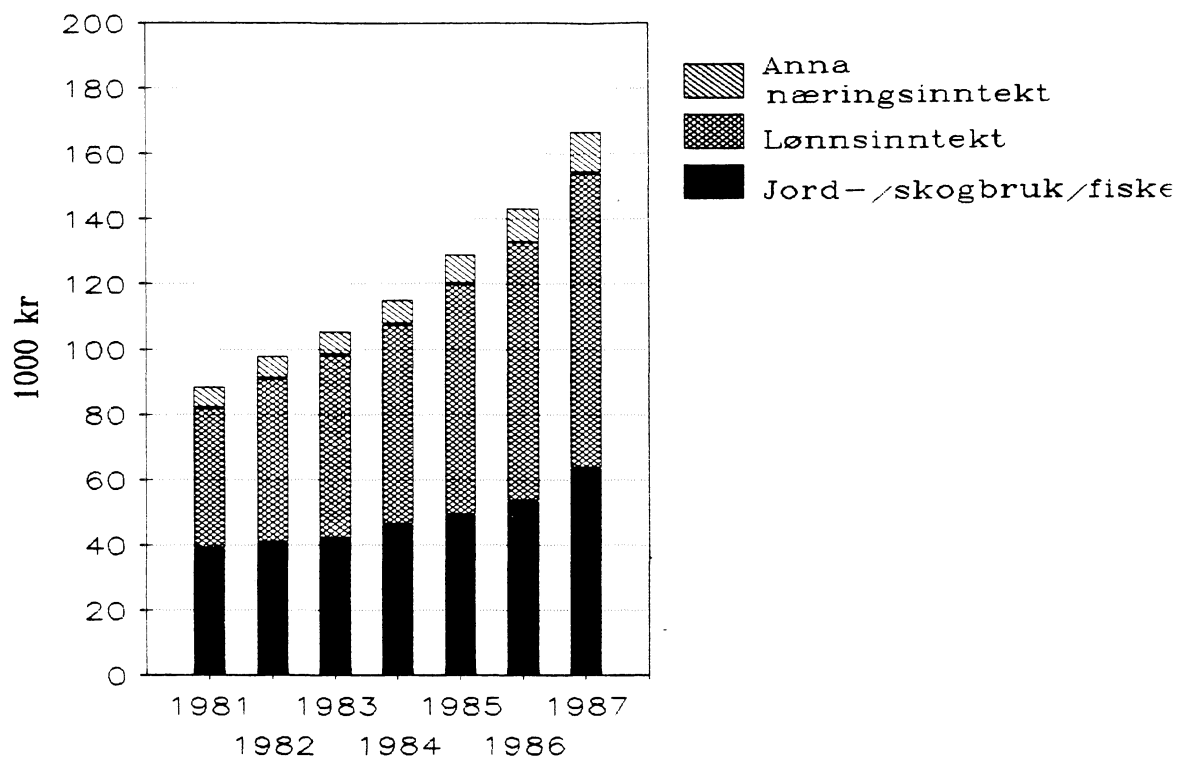

Figur 2. Gjennomsnittleg pensjonsgivande inntekt for brukar og ektemake. 1987

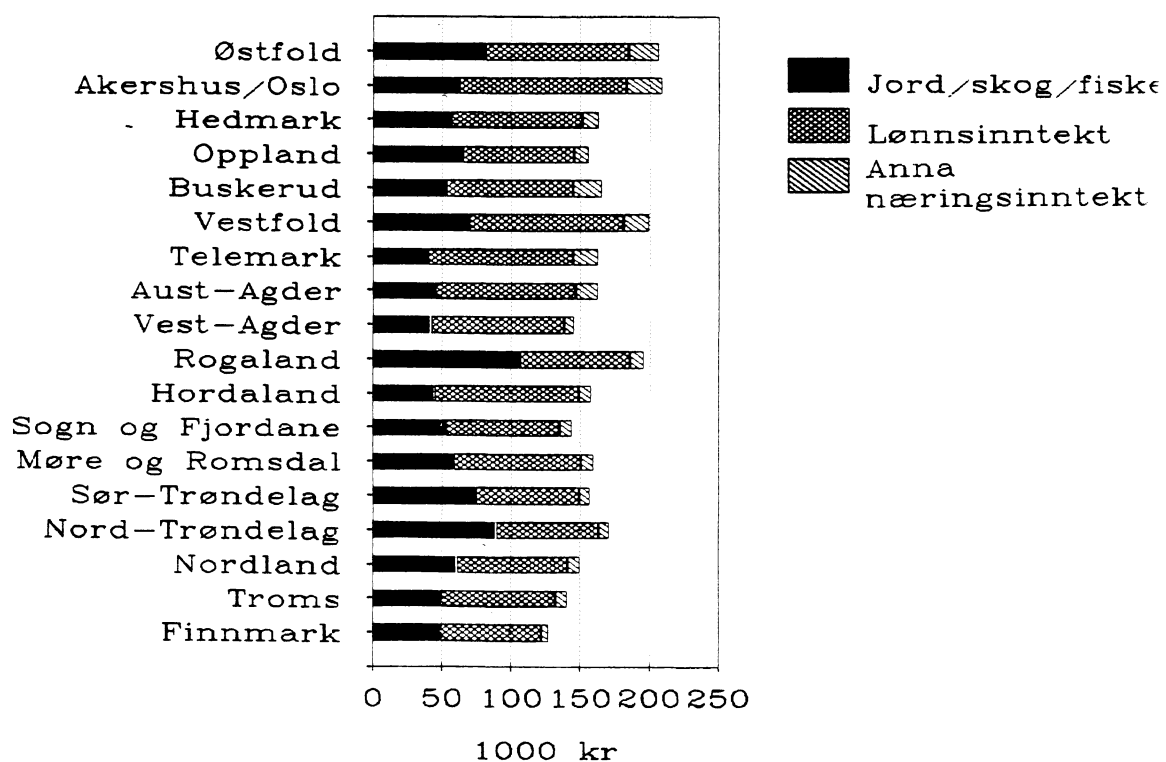

(SU nr. 28, 1989)

KONSUMPRISINDEKSEN PR. 15. JUNI 1989.

Statistisk sentralbyrås konsumprisindeks pr. 15. juni 1989 viste en stigning på 0,6 prosent fra 15. mai. Indekstillene var henholdsvis 223,0 og 221,7 (1979 = 100). Fra 15. juni 1988 til 15. juni 1989 steg konsumprisindeksen med 4,7 prosent. I gjennomsnitt for de seks første månedene i år var konsumprisindeksen 4,7 prosent høyere enn i tilsvarende periode i 1988.

Indekstallet for konsumgruppen matvarer steg med 0,1 prosent fra mai til juni i år. I samme tidsrom steg også indeksen for drikkevarer og tobakk med 0,1 prosent. Indeksen for konsumgruppen klær og skotøy viste en nedgang på 0,4 prosent. For bolig, lys og brensel steg indeksen med 1,1 prosent og for møbler og husholdningsartikler med 0,3 prosent. For de to konsumgruppene reiser og transport og fritidssysler og utdanning viste indeksen en stigning på 0,4 prosent. For gruppen helsepleie steg indekstallet med 0,1 prosent, og for andre varer og tjenester med 1,8 prosent fra mai til juni i år.

Tabell 1. Konsumprisindeks, 1979 = 100

	Endring i prosent			
	Juni 1989	Mai 1989- juni 1989	Juni 1988- juni 1989	Jan.-juni 1988- jan.-juni 1989
Totalindeks	223,0	0,6	4,7	4,7
Matvarer	228,0	0,1	2,4	2,8
Drikkevarer og tobakk	250,0	0,1	5,8	5,5
Klær og skotøy	206,3	-0,4	3,6	3,4
Bolig, lys og brensel	233,0	1,1	6,0	6,1
Møbler og husholdningsartikler	212,9	0,3	3,8	4,1
Helsepleie	202,3	0,1	5,2	4,5
Reiser og transport	222,6	0,4	6,2	5,6
Fritidssysler og utdanning	200,9	0,4	4,0	4,3
Andre varer og tjenester	240,0	1,8	4,3	4,6

Tabell 2. Varer og tjenester etter konsumgruppe

	Vekt 0/00	Mai 1988	Juni 1988	Mai 1989	Juni 1989
Totalindeks	1003,8	211,7	212,9	221,7	223,0
Matvarer	162,1	220,6	222,6	227,8	228,0
Drikkevarer og tobakk	36,4	236,2	236,2	249,7	250,0
Klær og skotøy	78,2	201,8	199,2	207,2	206,3
Bolig, lys og brensel	215,0	217,8	219,9	230,4	233,0
Møbler og husholdningsartikler	83,4	204,7	205,2	212,2	212,9
Helsepleie	18,7	192,3	192,3	202,1	202,3
Reiser og transport	231,6	208,9	209,6	221,6	222,6
Fritidssysler og utdanning	97,7	192,0	193,1	200,0	200,9
Andre varer og tjenester	80,7	225,6	230,1	235,7	240,0

Tabell 3. Varer og tjenester etter leveringssektor

	Vekt 0/00	Mai 1988	Juni 1988	Mai 1989	Juni 1989
Totalindeks	1003,8	211,7	212,9	221,7	223,0
1. Jordbruksvarer	93,0	219,7	221,7	222,9	223,6
1.1 Mindre bearbeidde	54,4	220,7	223,9	221,9	223,2
1.2 Mer bearbeidde	38,6	218,0	218,3	223,8	223,8
2. Fiskevarer	11,9	256,4	260,7	268,8	266,6
3. Andre norskproduserte konsumvarer	317,3	220,1	220,7	231,4	232,3
3.1 Lite påvirket av verdensmarkedets priser ..	117,3	242,0	242,4	252,5	253,2
3.2 Påvirket av verdensmarkedet pga stort importinnhold eller råstoffpris bestemt på verdensmarkedet	89,0	202,7	203,7	218,2	220,1
3.3 Påvirket av verdensmarkedet pga konkurranse fra utlandet	111,0	214,6	214,8	222,9	223,2
4. Importerte konsumvarer	252,9	190,9	191,0	197,0	197,0
4.1 Uten norsk konkurranse	150,6	199,2	200,1	207,7	208,2
4.2 Med norsk konkurranse	102,3	181,1	180,1	184,1	183,5
5. Husleie	126,5	195,1	198,3	209,7	213,2
6. Andre tjenester	202,2	224,0	225,7	237,2	239,4
6.1 Med arbeidslønn som dominerende priskomponent ..	53,6	222,4	223,3	231,2	233,4
6.2 Også med andre viktige priskomponenter	148,6	225,4	227,4	240,4	242,5

Tabell 4. Prisindeks for detaljhandel - konsumprisindeksen gruppert etter næring. 1979 = 100

	Vekt 0/00	Mai 1988	Juni 1988	Mai 1989	Juni 1989
Totalindeks	589,3	206,8	207,5	214,8	215,3
Detaljhandel med nærings- og nytelsesmidler	231,5	221,0	222,6	230,1	230,4
Detaljhandel med beklednings- og tekstilvarer	85,1	199,4	197,1	204,5	203,7
Detaljhandel med møbler og innbo	52,2	175,4	175,3	176,4	176,3
Detaljhandel med jernvarer, kjøkkenutstyr, glass, steintøy, fargevarer og sportsutstyr	19,4	204,4	204,6	207,2	207,6
Detaljhandel med ur, optiske artikler, musikk- instrumenter, gull- og sølvvarer og film- og fotoartikler	13,2	186,8	186,5	187,9	187,9
Detaljhandel med motorkjøretøyer og bensin	151,4	204,2	205,0	215,8	217,2
Detaljhandel ellers	36,5	196,9	200,9	206,1	208,7

Tabell 5. Konsumprisindeks i ulike land. (1979=100)

	Norge	Sverige	Danmark	Forbunds- republikken Tyskland	Stor- britannia	USA	Japan
1982	140,3	138,3	138,2	117,9	143,3	132,9	116,4
1983	152,1	150,6	147,8	121,8	149,9	137,2	118,4
1984	161,6	162,7	157,1	124,8	157,3	143,1	121,3
1985	170,8	174,7	164,4	127,5	166,9	148,1	123,7
1986	183,1	182,2	170,4	127,2	172,5	151,0	124,5
1987	199,1	189,8	177,3	127,5	179,7	156,5	124,5
1988	212,4	200,7	185,4	129,0	188,6	162,9	125,4
1988							
Mai	211,7	199,8	185,6	129,0	187,4	161,9	125,4
Juni	212,9	200,3	185,5	129,2	188,1	162,5	125,2
Juli	212,9	201,3	184,7	129,1	188,2	163,2	124,9
August	212,7	201,7	186,0	129,2	190,3	163,9	125,3
September	215,4	203,2	187,0	129,2	191,3	165,0	126,2
Oktober	215,6	204,8	187,3	129,3	193,2	165,5	126,9
November	215,6	205,1	188,7	129,6	194,1	165,6	126,3
Desember	215,5	205,6	188,7	129,9	194,6	166,1	126,0
1989							
Januar	217,1	207,8	189,5	131,3	195,7	166,8	125,8
Februar	217,9	209,1	190,6	131,7	197,2	167,5	125,4
Mars	219,8	209,8	192,0	132,0	198,1	168,4	126,0
April	221,0	211,9	193,1	132,6	201,6	169,6	127,5
Mai	221,7	212,7	194,4	132,9	202,9	170,4	129,0
Endring tilsvarende mnd. året før (T/T-12)							
1988/87							
Mai	7,1	6,4	4,6	1,1	4,2	3,9	0,2
Juni	7,1	6,9	4,6	1,1	4,6	4,0	0,2
Juli	6,8	6,1	4,1	1,0	4,8	4,1	0,5
August	6,6	5,8	4,5	1,2	5,7	4,0	0,7
September	6,4	5,5	4,5	1,4	5,9	4,2	0,6
Oktober	6,4	5,9	4,2	1,3	6,4	4,2	1,1
November	6,2	5,7	4,6	1,6	6,4	4,2	1,2
Desember	5,6	6,0	4,5	1,6	6,8	4,4	1,0
1989/88							
Januar	5,2	6,6	4,6	2,6	7,5	4,7	1,1
Februar	4,9	6,4	4,4	2,6	7,8	4,8	1,0
Mars	4,3	6,3	4,7	2,7	7,9	5,0	1,1
April	4,6	6,4	4,9	3,0	8,0	5,1	2,4
Mai	4,7	6,5	4,8	3,1	8,3	5,3	2,9

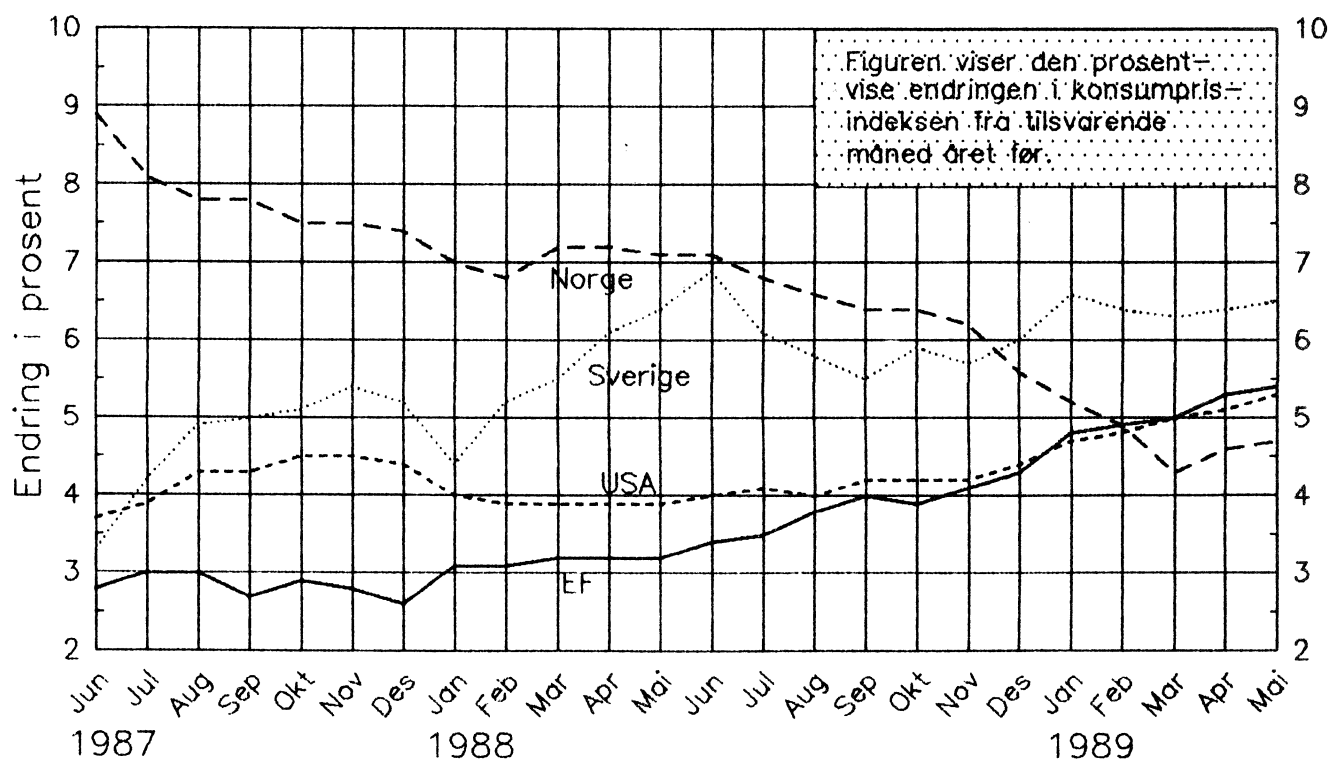

Kilde: SSB og EUROSTAT

Tabell 6. Indekstill for enkelte varer og varegrupper i konsumprisindeksen og priser på matvarer i 1979.

Vare eller varegruppe	A.Mengde- enhet	B.Pris 1979	C. Indekstill(1979 = 100)											
			1986	1987	1988	Okt. 1988	Nov. 1988	Des. 1988	Jan. 1989	Feb. 1989	Mars 1989	April 1989	Mai 1989	Juni 1989
Matvarer														
		Kr												
Hvetemjøl, finsiktet, pakket	2 1/2 kg	3,24	335	336	372,9	385,8	384,7	385,4	384,7	386,2	383,9	385,8	385,0	386,2
Havregryn, vanlige, pakket	3/4 kg	4,29	222	257	260,1	260,5	258,2	260,0	259,5	259,5	259,2	261,3	261,8	272,0
Risengryn, pakket	1/2 kg	4,88	182	201	236,8	248,9	252,5	253,9	253,9	256,6	257,1	255,9	258,3	259,5
Flatbrød, pakket	400 g	3,63	257	287	317,0	322,3	320,4	324,5	324,5	315,7	314,4	309,6	310,6	306,2
Kjeks, Marie, pakket	200 g	3,65	150	152	164,7	168,7	171,4	172,6	172,7	178,1	170,5	172,9	171,3	173,5
Kjeks, Cream Cracker, pakket	220 g	3,77	190	214	237,0	242,9	244,6	246,2	246,0	246,5	250,5	251,2	251,9	252,1
Hveteloff	kg	6,12	270	304	329,1	337,4	337,7	337,4	334,4	334,4	333,0	339,1	340,1	341,1
Grovbrød	"	6,87	263	296	316,3	323,8	314,4	318,3	320,9	318,3	319,6	326,3	331,5	337,9
Vitabrød	"	4,36	262	301	334,8	348,2	353,0	355,1	351,7	348,2	350,3	348,9	353,0	361,6
Husholdningsbrød	"	4,38	278	317	347,9	358,7	360,8	363,3	351,6	365,4	352,3	358,7	363,6	358,3
Kneippbrød	"	4,17	263	295	310,4	310,8	312,7	310,2	316,8	315,5	305,1	308,0	312,7	315,2
Hveteboller	stk.	0,79	253	276	293,0	304,6	300,8	304,6	308,9	305,4	303,7	307,8	316,2	317,7
Wienerbrød	"	1,36	258	289	321,3	330,9	335,7	334,1	333,1	337,3	334,1	342,8	338,3	340,8
Puffet ris, pose	200 g	3,46	185	190	204,8	205,5	206,9	206,9	209,2	210,5	211,5	212,7	213,1	212,3
Okse, mellomørbrød	kg	36,16	234	252	267,1	267,6	274,7	268,7	273,9	267,9	281,8	291,1	294,9	297,1
Okse, høyrygg	"	31,35	200	228	241,0	244,3	240,7	247,9	245,5	232,6	240,3	235,7	244,3	247,9
Okse, bibringe	"	23,01	224	253	269,7	271,6	266,7	277,3	273,2	271,9	266,2	272,1	270,3	272,1
Ku, mellomørbrød	"	36,19	209
Ku, høyrygg	"	31,78	156
Ku, bibringe	"	23,49
Mellomkalv, stek	"	40,69
Lam, stek	"	36,15	154	168	180,5	173,8	175,5	178,2	184,2	179,9	176,8	178,8	182,8	191,7
Svin, skinkestek	"	38,15	168	183	192,3	199,5	197,2	190,6	199,9	197,8	194,3	198,7	196,8	195,0
Svin, koteletter	"	42,79	187	187	203,0	207,4	208,4	202,2	203,7	197,7	197,5	196,7	202,2	198,7
Svin, sideflesk, saltet	"	42,09	224	238	249,0	255,8	260,7	264,8	263,6	248,8	245,4	247,8	248,3	250,7
Spekeskinke	"	63,47	149	163	172,7	173,3	176,5	176,0	173,1	173,4	167,0	167,0	162,5	165,1
Fenalår	"	69,27	194	216	226,0	235,3	235,1	225,2	228,5	231,9	228,1	231,5	229,7	230,1
Høne, dypfryst	"	17,89	136	150	165,5	165,5	167,7	170,8	170,1	167,9	170,8	172,8	174,7	174,7
Reinsdyr, stek	"	57,28	187	217	223,2	219,6	223,3	221,7	219,4	224,8	218,0	224,4	223,3	224,8
Okselever	"	22,12	114	119	100,8	94,8	99,6	99,6	94,0	99,9	101,1	99,0	101,0	100,8
Karbonadedeig	"	52,93	180	196	215,8	219,0	221,8	223,3	221,3	210,1	218,5	211,8	220,7	216,8
Kjøttdeig	"	38,96	194	212	217,5	222,8	217,9	221,7	223,2	217,2	213,7	217,7	211,6	215,4
Kjøttpølser, kokte og røykte	"	27,07	194	208	216,1	216,8	217,4	218,8	217,0	215,2	214,6	223,2	225,6	221,6
Medisterpølser, kokt	"	29,79	205	235	241,9	243,3	246,0	210,6	253,0	257,3	252,8	253,8	250,0	254,3
Grillpølser, vakuumpakket	"	33,47	173	183	187,8	193,9	195,1	195,3	199,2	190,6	191,1	200,1	180,8	174,9
Hermetiske kjøttkaker	1/1 boks	21,48	166	175	179,0	183,1	187,8	185,2	184,5	182,5	183,1	180,2	186,9	185,9
Kokt skinke, vakuumpakket	hg	11,63	144	161	171,1	175,3	177,5	178,4	176,3	172,6	174,0	175,8	174,3	173,6
Okserull, vakuumpakket	"	9,88	163	181	193,5	195,3	198,3	201,2	199,8	200,0	206,2	208,2	208,2	207,2
Kalverull	"	6,21
Salamipølse, vakuumpakket	"	7,68	184	206	219,7	222,3	224,7	223,8	226,9	224,7	225,4	229,6	231,8	235,1
Fårepølse, vakuumpakket	"	7,05	197	222	241,4	240,8	245,9	245,4	247,5	246,6	244,6	248,7	248,7	253,8
Leverpostei i løs vekt	"	3,59	188	201	217,6	216,4	220,1	226,4	223,8	219,4	219,2	223,8	224,2	226,0
Torsk, uten hode og innmat	kg	13,24	248	320	364,6	368,5	385,0	376,6	389,5	381,7	373,3	360,8	363,7	375,1
Kveite, stor	"	46,48	189	196	197,8	195,8	191,1	198,5	194,0	193,4	205,7	197,9	204,7	198,3
Makrell (1)	"	10,18	337,0	329,6
Fjordsild	"	11,30	150	161	172,3	172,8	182,6	182,9	183,6	181,1	177,3	184,3	183,8	183,3
Torsk, fersk renskåret filet	"	18,27	215	266	305,2	316,7	312,3	316,4	320,4	316,1	325,7	326,7	332,3	325,1
Sei, fersk renskåret filet	"	12,15	248	314	347,3	359,6	360,0	350,8	345,9	356,5	350,8	354,3	362,1	360,4
Torsk, dypfryst filet, pakke	400 g	9,73	268	298	322,3	329,0	326,4	326,4	331,0	332,6	320,6	320,6	320,3	320,6
Hyse, dypfryst filet, pakke	"	10,57
Sei, dypfryst filet, pakke	"	6,82	297	349	376,1	378,6	374,8	372,5	375,6	370,2	378,6	371,4	371,8	371,4

(1) Sesongvare.

Tabell 6(forts.). Indekstill for enkelte varer og varegrupper i konsumprisindeksen og priser på matvarer i 1979.

Vare eller varegruppe	A.Mengde- enhet	B.Pris 1979	C. Indekstill(1979 = 100)											
			1986	1987	1988	Okt. 1988	Nov. 1988	Des. 1988	Jan. 1989	Feb. 1989	Mars 1989	April 1989	Mai 1989	Juni 1989
			Kr											
Matvarer (forts.)														
Torsk, panetter, dypfryst, pakke	400 g	9,38	279	312	330,2	327,8	327,8	324,8	335,2	328,5	331,8	329,1	331,1	335,8
Torsk, sprengt filet	kg	15,52	254	326	343,1	342,8	345,6	335,3	341,5	347,7	344,2	346,3	353,2	346,3
Torsk, lutefisk	"	10,96	256	345	338,2	344,5	346,5	315,7	314,4	332,5	340,6	343,2	319,6	316,3
Torsk, klippfisk, pakke	1/2 kg	12,38	239	294	319,6	330,1	330,4	336,0	334,8	324,5	336,0	327,0	330,1	339,7
Torsk, røykt filet	kg	18,60	230	277	309,1	320,1	325,7	323,6	324,5	321,4	336,3	338,8	342,8	343,2
Saltet feitsild	"	13,26	186	193	209,9	211,7	213,8	212,5	211,2	213,6	221,4	222,0	226,4	221,6
Torskerogn, hermetisk	1/1 boks	12,60	188	228	268,6	278,5	276,0	281,2	277,1	272,8	275,7	274,1	266,5	264,3
Fiskeboller, hermetisk	"	7,38	216	238	242,8	243,0	242,8	243,7	240,1	244,0	241,3	244,0	244,5	241,3
Gaffelbiter	1/16 boks	4,52	176	190	197,4	197,8	198,4	198,4	198,0	200,2	201,2	202,0	203,0	206,7
Makrellfilet i tomat	1/3 boks	5,21	162	171	176,4	176,4	176,0	179,0	173,7	171,6	169,7	172,5	172,1	170,9
Krabbe, naturell	1/4 boks	10,52	213	229	248,2	252,4	254,4	259,7	258,1	257,1	255,9	256,4	256,1	254,9
Fiskepudding, vanlig	kg	17,14	195	211	227,2	228,2	229,3	230,3	230,0	230,5	233,5	234,4	239,7	242,2
H-mjølkk (homogenisert), i engangsemballasje	1l	1,81	291	313	347,8	349,2	349,5	348,8	349,2	349,5	348,5	348,8	349,2	348,8
Skummet kulturmjølkk, i engangsemballasje	"	1,53	301	324	360,8	360,8	361,5	360,8	361,1	361,1	360,4	360,4	360,8	360,4
Kremfløte, 35%, i engangs- emballasje	1/2 l	9,94	152	162	169,5	174,3	172,8	173,3	174,0	173,3	174,0	173,8	173,8	174,0
Kondensert mjølkk	1/1 boks	3,79	199	208	221,3	223,1	223,6	223,8	223,6	226,5	227,6	227,8	229,0	229,2
Gaudaost	kg	19,17	251	273	286,3	284,4	284,6	287,3	287,0	287,0	285,2	285,5	287,0	285,8
Nøkkelost	"	19,24	253	278	290,8	292,0	291,7	293,2	292,0	291,2	291,2	290,9	292,3	292,3
Gudbrandsdalsost	"	18,73	234	252	266,1	266,2	267,5	265,6	265,4	267,0	267,2	265,4	265,9	268,6
Jarlsbergost	"	20,40	240	263	275,7	274,9	274,6	274,1	274,1	275,7	274,1	274,6	276,3	274,1
Normannaost	"	19,97	260	283	295,9	294,4	295,2	298,2	294,7	294,9	296,1	297,0	296,4	296,4
Fløtemysost	"	17,62	243	264	280,8	281,8	281,3	282,1	280,7	281,3	281,3	280,1	277,9	276,5
Primula, eske	125 g	4,36	249	272	290,4	292,5	295,4	296,0	297,7	298,3	297,4	298,6	299,5	300,6
Egg	kg	19,20	132	133	139,5	139,2	141,4	146,3	140,5	139,2	139,4	136,4	136,3	136,4
Meierismør, normalsaltet	1/2 kg	7,11	184	199	208,1	213,6	212,3	199,5	206,1	211,4	213,8	217,6	217,4	216,8
Margarin, animalsk	"	3,02	209	216	237,2	247,7	247,7	245,7	244,5	243,8	240,9	242,4	242,4	240,5
Margarin, plantemargarin	"	3,42	204	204	217,1	228,2	228,0	225,6	223,8	225,4	222,9	224,3	224,3	226,5
Majones, plastpose	ca.165 g	4,18	165	176	194,0	204,9	205,1	205,5	205,1	206,2	204,5	205,3	205,3	206,8
Hodekål (1)	kg	4,16	121,0	126,2	131,9	133,4	142,1	149,7	189,5
Blomkål (1)	"	10,50
Gulrøtter (1)	"	4,53	156,3	149,7	160,4	165,3	192,5	215,9	260,5
Kålrot (1)	"	3,99	172,7	176,8	177,3	184,3	191,1	200,6	206,5
Løk, vanlig	"	7,44	148	168	182,0	165,5	168,0	179,9	185,2	191,3	194,7	201,1	207,7	201,6
Agurker (slange) (1)	"	14,81	219,6	177,2
Tomater (1)	"	19,86	175,1	168,3
Epler, utenlandske (1)	"	9,71	154,5	153,5	159,6
Epler, norske,Gravenstein(1)	"	9,82	201,3	220,3	167,9
Druer, grønne (1)	"	9,11	177,6	191,5	196,4
Appelsiner	"	6,40	178	180	190,3	224,9	217,7	186,4	178,4	168,2	152,6	175,0	189,4	196,6
Bananer	"	7,09	190	211	204,0	212,0	179,6	167,4	145,5	164,7	191,5	229,0	229,0	202,8
Rosiner, pakke	250 g	6,38	117	112	109,5	112,7	108,1	109,9	112,4	114,6	117,0	120,5	122,4	123,1
Aprikoser, spanske, ex choice, pakke	250 g	6,92	179	192	213,5	218,2	218,2	217,8	220,2	215,4	219,7	218,9	219,3	216,3
Tyttebær (1)	kg	12,71
Jordbær (1)	1/2 kg	9,46
Solbær (1)	"	9,30
Erter, husholdnings-, hermetiske	1/1 boks	10,54	140	150	156,0	158,4	155,9	157,9	154,4	148,0	153,8	150,3	142,1	154,4
Surkål, plastpose	1/2 kg	5,42	155	163	167,7	171,7	169,0	156,5	161,7	165,8	162,6	164,6	161,4	164,2
Rødbeter, plastpose	225 g	5,77	210	218	225,1	225,6	226,1	221,2	229,9	230,1	223,0	223,9	225,2	226,5
Ananas, hermetisk	1/1 boks	6,94	222	214	195,9	196,6	199,0	194,5	195,4	193,4	181,9	183,3	180,1	180,6
Aprikoskompott, plastpose	1/2 kg	6,94	182	193	197,9	195,2	197,9	200,1	203,1	203,7	200,3	201,3	200,3	198,7

(1) Sesongvare.

Tabell 6(forts.). Indekstill for enkelte varer og varegrupper i konsumprisindeksen og priser på matvarer i 1979.

Vare eller varegruppe	A.Mengde- enhet	B.Pris 1979	C. Indekstill(1979 = 100)											
			1986	1987	1988	Okt. 1988	Nov. 1988	Des. 1988	Jan. 1989	Feb. 1989	Mars 1989	April 1989	Mai 1989	Juni 1989
Matvarer (forts.)			Kr											
Jordbørsyltetøy, kartong ...	kg	15,22	161	149	151,7	145,8	150,4	147,0	147,9	144,0	142,4	146,9	148,2	147,9
Tyttebørsyltetøy, glass	ca.1/3 kg	9,27	217	211	221,5	227,4	222,6	226,5	225,4	223,8	228,6	231,1	232,3	235,7
Appelsinmarmelade, glass ...	"	6,64	178	175	180,8	182,7	182,4	182,5	183,1	182,4	183,4	182,5	183,1	183,1
Husholdningssaft	0,7 l	12,35	127	126	128,3	126,0	127,0	129,1	127,3	128,6	127,8	127,9	127,8	127,1
Simpson appelsinsaft	l	10,93	165	181	206,3	210,1	206,6	208,1	209,1	207,3	204,8	207,3	205,2	206,4
Poteter, røde, løs vekt	kg	2,73	159	185	193,7	156,1	161,1	167,7	183,5	185,3	188,5	195,6	210,1	243,3
Poteter, røde, pose	2 1/2 kg	8,03	164	183	194,8	181,4	178,2	188,7	196,5	195,8	198,1	207,1	216,7	211,6
Potetmjøl, pakket	1/2 kg	5,37	164	188	201,8	206,1	208,5	210,7	214,5	215,9	218,7	219,1	219,9	221,0
Farin, pakket	1 kg	3,49	240	246	272,8	284,4	283,4	283,6	286,9	289,8	294,7	298,2	303,9	313,0
Raffinade, pakket	1/2 kg	2,62	229	235	256,8	268,2	267,9	268,7	269,5	270,8	275,7	280,6	284,4	288,5
Kaffe, brent	kg	41,80	185	130	126,0	129,1	131,2	129,9	133,3	140,4	135,5	142,4	140,4	137,5
Te, pakke	hg	8,56	156	173	182,7	182,6	185,0	183,4	185,4	180,2	181,5	178,9	181,9	182,3
Kokesjokolade, vanlig, norsk	plate	5,19	133	142	148,4	150,8	149,6	151,3	151,9	151,7	149,3	149,5	149,8	149,5
Kakao, pakke	250 g	13,77	101	110	116,9	119,6	117,1	118,3	117,1	118,8	118,2	119,5	119,9	119,1
Spisesjokolade, drops o.l....			189	213	226,3	228,5	228,6	230,0	232,8	232,8	239,7	239,8	240,0	240,0
Iskrem			203	230	243,5	244,1	243,1	240,9	249,2	255,5	259,4	264,7	269,2	266,8
Ertesuppe	pose	4,67	189	222	248,9	250,3	250,8	252,3	253,5	252,8	252,1	255,5	255,5	255,5
Italiensk salat, plasteball	250 g	8,24	155	160	168,3	171,2	174,7	173,5	173,4	173,0	170,7	172,0	173,7	174,0
Buljongtjerner	5 stk.	2,25	172	190	201,9	204,7	204,5	204,3	207,4	208,6	209,6	210,0	211,8	213,9
Husholdningssalt, pakke	1 kg	1,96	189	211	235,0	242,5	240,1	239,9	240,4	240,1	240,9	249,5	251,7	254,6
Tomatsuppe	pose	4,31	186	208	224,2	225,3	225,8	226,9	226,2	229,6	231,4	232,5	234,0	232,0
Sirup, pøppembalasje	1/2 kg	4,10	201	217	227,3	231,8	227,2	229,8	231,4	231,8	232,7	234,8	236,8	237,3
Barnemat, grønnsaker m/ kjøttkraft, glass	140 g	3,72	176	186	195,2	196,6	195,6	196,8	199,4	200,0	198,6	200,0	201,0	201,2
Barnegrøt, pakke	1/2 kg	11,76	150	157	163,6	162,0	170,0	169,4	171,5	171,0	166,1	170,7	171,8	171,8
Drikkevarer og tobakk.														
Selters, brus o.l.....			181	195	208,3	211,4	211,5	211,2	215,6	215,9	217,1	216,8	217,7	219,1
Øl			215	234	252,0	254,5	255,9	255,6	262,7	262,9	262,3	263,7	262,7	263,0
Vin, brennevin og sprit			179	196	210,9	214,9	214,9	214,9	224,1	224,1	224,1	224,1	225,9	225,9
Sigarer, sigarillos			218	266	284,6	284,6	284,6	284,6	296,9	296,9	296,9	296,9	296,9	296,9
Sigaretter			221	249	263,3	263,3	263,3	263,3	273,7	273,9	273,9	273,9	273,9	273,9
Røyketobakk			228	256	271,8	271,8	271,8	271,8	282,2	282,4	282,4	282,4	282,4	282,5
Sigarettpapir			215	246	264,3	264,3	264,3	264,3	268,3	268,3	268,3	268,3	268,3	268,3
Klær og skotøy.														
Skjorter og nattøy			184	204	217,0	222,6	223,3	222,5	205,4	213,1	228,6	228,3	229,8	230,3
Dresser, drakter, jakker mv.			170	183	191,4	200,9	199,8	199,6	184,3	191,7	198,6	201,4	202,5	201,2
Kåper, frakker, regntøy			160	174	185,1	194,2	192,8	185,7	177,2	181,5	188,3	194,6	193,9	189,9
Strømper og sokker			161	174	185,2	186,8	187,0	189,7	189,2	189,6	192,4	194,6	195,9	196,5
Undertøy			185	201	216,1	220,3	221,9	224,0	222,3	225,8	227,6	231,2	230,4	231,0
Tøyer og garn			174	197	213,5	216,6	216,8	216,5	218,7	222,8	224,4	223,6	225,4	225,5
Skotøy av lær			144	154	164,9	170,3	171,1	169,8	164,4	158,4	168,7	174,0	174,1	175,2
Gummifottøy			192	196	201,9	203,0	202,4	204,1	204,2	202,3	203,7	207,7	209,3	209,3
Reparasjon av skotøy			214	232	248,8	257,2	257,7	257,7	260,8	260,8	259,4	263,1	263,9	264,1

Tabell 7. Konsumprisindeksen fra 1930 til 1989. 1979=100

	Jan.	Feb.	Mars	Apr.	Mai	Juni	Juli	Aug.	Sep.	Okt.	Nov.	Des.	Gj. snitt
1930	11,7	11,7	11,6	11,5	11,5	11,5	11,5	11,5	11,5	11,4	11,4	11,4	11,5
1931	11,3	11,2	11,1	11,0	10,9	10,9	10,9	10,9	10,7	10,7	10,7	10,7	10,9
1932	10,7	10,7	10,7	10,7	10,7	10,7	10,7	10,7	10,7	10,7	10,7	10,7	10,7
1933	10,6	10,6	10,6	10,6	10,6	10,6	10,6	10,7	10,6	10,6	10,6	10,6	10,6
1934	10,4	10,4	10,4	10,6	10,6	10,6	10,7	10,7	10,7	10,7	10,7	10,7	10,6
1935	10,7	10,7	10,7	10,7	10,7	10,8	10,9	10,9	10,9	10,9	11,0	11,0	10,8
1936	11,0	11,0	11,1	11,1	11,1	11,1	11,1	11,0	11,1	11,1	11,1	11,2	11,1
1937	11,3	11,4	11,5	11,7	11,7	11,9	12,1	12,1	12,2	12,3	12,3	12,3	11,9
1938	12,3	12,3	12,3	12,3	12,3	12,3	12,4	12,3	12,2	12,2	12,1	12,2	12,3
1939	12,1	12,1	12,1	12,3	12,3	12,3	12,4	12,4	12,4	12,7	12,9	13,1	12,4
1940	13,1	13,3	13,9	14,1	14,2	14,2	14,3	14,3	15,4	15,5	15,6	16,1	14,5
1941	16,2	16,4	16,6	16,7	16,9	17,1	17,1	17,3	17,3	17,4	17,5	17,7	17,0
1942	17,7	17,7	17,9	17,9	18,0	18,1	18,1	18,1	18,1	18,1	18,2	18,2	18,0
1943	18,3	18,4	18,4	18,4	18,5	18,5	18,6	18,6	18,5	18,5	18,6	18,6	18,5
1944	18,6	18,6	18,6	18,7	18,7	18,7	18,7	18,7	18,7	18,7	18,7	18,7	18,7
1945	18,7	18,8	18,8	19,0	19,1	19,1	19,1	19,2	19,3	19,1	19,1	19,2	19,0
1946	19,3	19,3	19,3	19,4	19,4	19,4	19,5	19,6	19,6	19,6	19,8	19,8	19,5
1947	19,6	19,7	19,8	19,8	19,8	19,9	19,7	19,6	19,4	19,3	19,3	19,4	19,6
1948	19,4	19,5	19,6	19,6	19,7	19,6	19,6	19,4	19,4	19,3	19,3	19,3	19,5
1949	19,3	19,4	19,4	19,4	19,5	19,5	19,5	20,0	19,6	19,5	19,5	19,5	19,5
1950	19,6	19,6	19,6	20,2	20,4	20,4	20,4	20,4	21,1	21,2	21,6	21,8	20,5
1951	22,0	22,2	22,4	23,4	23,8	24,2	24,4	24,4	24,6	24,4	24,7	24,8	23,8
1952	25,2	25,3	25,4	25,4	25,4	25,6	26,3	26,3	26,5	26,5	26,5	26,3	25,9
1953	26,2	26,1	26,3	26,3	26,3	26,4	26,4	26,4	26,5	26,7	26,7	26,7	26,4
1954	26,7	26,9	27,1	27,2	27,4	27,4	28,2	28,3	28,1	27,9	27,9	28,0	27,6
1955	27,9	27,7	27,7	27,7	27,8	27,9	28,0	28,0	27,8	27,8	27,9	27,9	27,9
1956	27,9	28,1	28,3	28,7	29,3	29,4	29,5	29,3	29,1	29,1	29,1	29,2	28,9
1957	29,3	29,4	29,6	29,8	29,9	29,8	29,7	29,7	29,7	29,8	29,9	29,9	29,7
1958	30,0	30,1	30,3	30,9	31,1	31,3	31,5	31,7	31,9	31,7	31,7	31,7	31,1
1959	32,0	31,9	31,5	31,7	31,7	31,7	31,9	31,9	31,9	32,0	31,9	31,9	31,9
1960	31,9	31,9	32,0	32,0	31,9	32,0	32,0	31,9	31,9	32,0	31,9	32,1	31,9
1961	32,1	32,1	32,2	32,4	32,5	32,6	32,7	32,9	33,1	33,4	33,4	33,5	32,7
1962	33,6	33,8	34,0	34,2	34,2	34,3	34,8	34,9	35,0	34,9	34,9	35,0	34,5
1963	35,2	35,4	35,6	35,7	35,2	35,2	35,5	35,2	35,2	35,1	35,4	35,6	35,4
1964	36,4	36,6	36,8	37,0	37,0	37,1	37,6	37,8	38,1	37,9	38,0	38,1	37,4
1965	38,4	38,4	38,8	39,0	39,0	39,0	39,3	39,0	39,2	39,0	39,1	39,3	39,0
1966	39,4	39,4	39,8	39,9	39,9	39,9	40,6	40,7	40,6	40,8	40,8	40,9	40,2
1967	41,1	41,1	41,3	41,5	41,6	42,2	42,4	42,5	42,4	42,4	42,6	42,7	42,0
1968	43,0	43,0	43,2	43,2	43,1	43,3	43,6	43,5	43,7	43,9	44,0	44,1	43,4
1969	44,1	44,3	44,3	44,5	44,5	44,7	45,1	44,9	45,1	45,3	45,4	45,4	44,8
1970	48,0	48,2	48,6	48,8	48,8	49,2	49,9	49,8	50,3	50,6	50,8	51,4	49,6
1971	51,6	51,7	52,0	52,0	52,2	52,4	52,8	52,8	53,0	53,4	53,8	53,9	52,6
1972	54,7	54,8	55,3	55,6	55,7	56,3	56,8	56,9	57,4	57,7	57,9	58,1	56,4
1973	58,4	58,9	59,6	60,0	60,1	60,7	61,0	60,8	61,3	61,9	62,3	62,6	60,7
1974	63,6	64,3	65,0	65,4	65,4	65,8	66,6	66,9	67,4	68,1	68,5	69,1	66,4
1975	71,0	71,4	72,2	72,6	72,9	73,7	75,1	74,9	75,9	76,2	76,6	76,8	74,1
1976	77,7	78,1	79,2	79,8	80,4	81,4	82,1	82,1	82,2	82,3	82,7	82,9	80,9
1977	84,4	85,1	86,4	87,0	87,6	88,4	89,4	89,4	89,9	90,3	90,3	90,5	88,2
1978	92,4	92,8	93,8	94,1	94,3	94,9	96,0	96,2	97,4	97,6	97,7	97,8	95,4
1979	97,6	97,9	98,3	98,7	99,3	99,8	100,3	100,4	100,9	101,7	102,2	102,4	100,0
1980	104,0	105,7	107,5	108,1	109,3	110,6	111,9	112,6	113,7	114,8	115,6	116,4	110,9
1981	119,8	120,7	123,1	123,9	124,4	126,0	127,8	127,8	129,0	129,3	129,9	130,3	126,0
1982	134,2	135,1	137,3	138,0	138,2	139,6	141,8	141,9	142,9	143,9	145,0	145,6	140,3
1983	147,8	148,5	150,0	150,6	150,9	151,9	153,0	152,7	154,0	154,7	155,1	155,9	152,1
1984	157,3	158,1	159,9	160,6	160,8	161,6	162,3	162,1	163,4	164,1	164,4	165,1	161,6
1985	166,3	166,8	168,7	169,4	169,9	171,1	171,7	171,2	172,9	173,3	173,9	174,4	170,8
1986	176,2	176,9	178,0	179,2	179,4	182,5	184,4	185,1	187,8	188,5	189,0	189,9	183,1
1987	192,9	194,6	196,6	197,2	197,6	198,7	199,3	199,6	202,4	202,6	203,1	204,0	199,1
1988	206,4	207,8	210,8	211,3	211,7	212,9	212,9	212,7	215,4	215,6	215,6	215,5	212,4
1989	217,1	217,9	219,8	221,0	221,7	223,0							

Konsumprisindeks. 1979 = 100

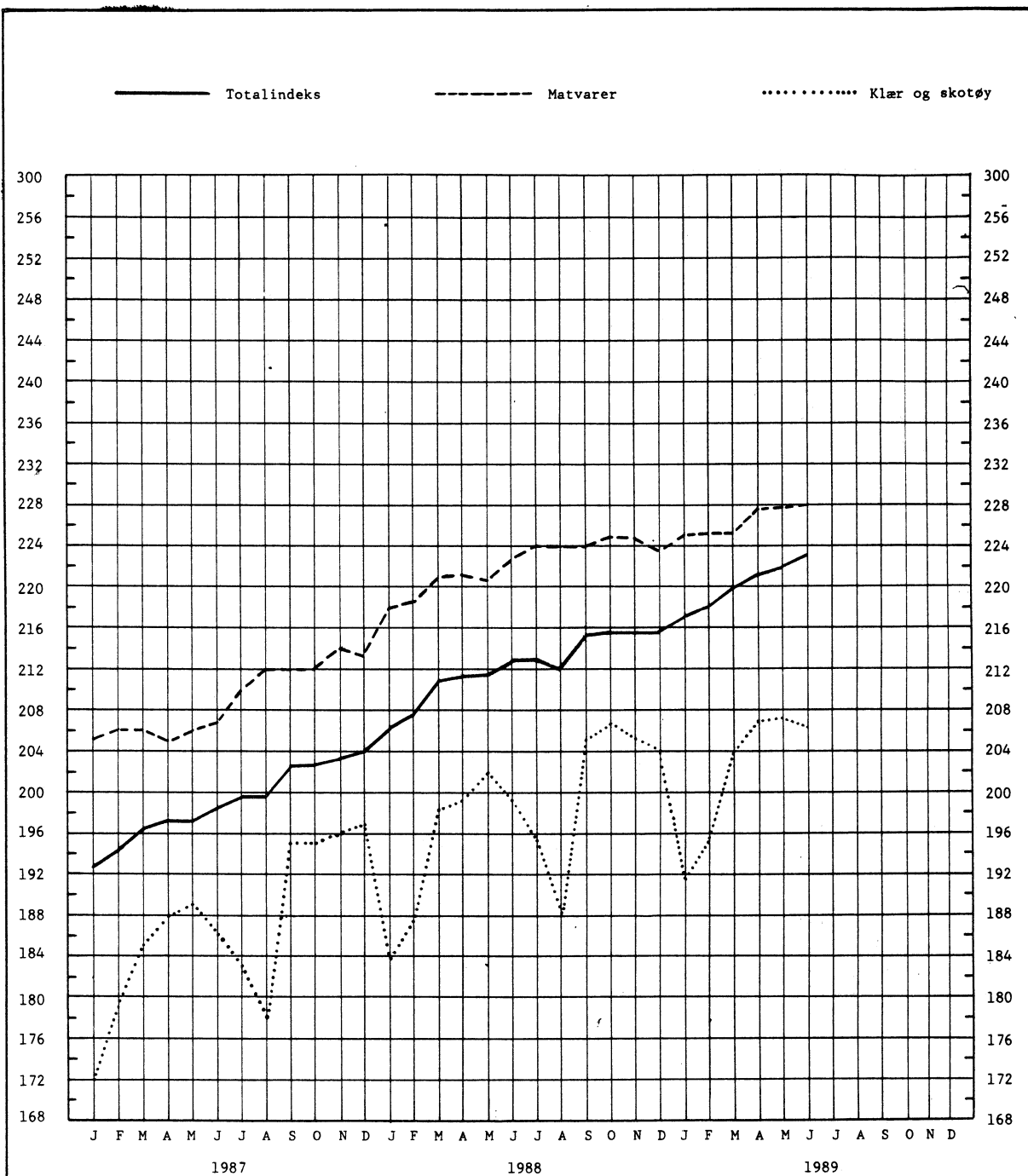

Prosentvis endring fra tilsvarende måned året før
 Prosent

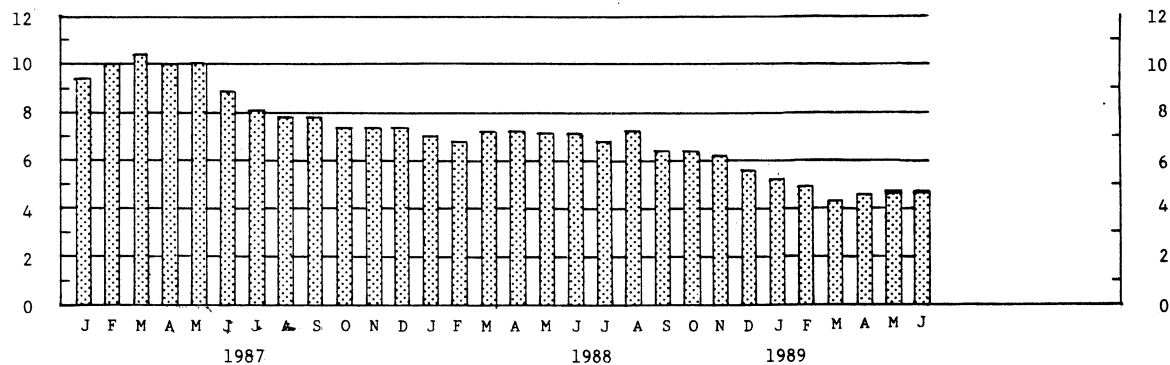

(SU nr. 28, 1989)

SKOGGRØFTING 1988

Statistisk sentralbyrås sammendrag over skoggrøftingen viser at det i hele landet ble tørrlagt 47 800 dekar myr og vannsyk skogsmark i 1988. Dette er om lag 9 000 dekar mer enn året før. Av det grøfta arealet i 1988 var 24 000 dekar vannsyk skogsmark, 14 500 dekar næringsriktilsigsmyr, 8 700 dekar svakt tilsigspreget myr og 500 dekar ren nedbørsmyr.

I privatskoger ble det tørrlagt 43 000 dekar, i kommuneskoger 1 500 dekar, i statsskoger

2 300 dekar og i bygdeallmenninger 1 000 dekar.

Samlet grøftelengde var 3 386 km.

De samlede utgifter til skoggrøftingen var 22,5 mill. kroner. Det ble utbetalt 11,4 mill. kroner i statstilskott. Utgiftene tilsvarer gjennomsnittlig 470 kroner pr. dekar tørrlagt areal.

Statistikken omfatter bare nygrøfting.

	Grøfte- lengde	Tørrlagt areal	Samlede utgifter	Av dette stats- tilskott
	Km	Dekar	1 000 kroner	
1984	1 876	28 134	10 495	5 449
1985	2 155	32 479	12 381	6 308
1986	1 942	29 697	12 086	6 167
1987	2 585	38 309	16 897	9 000
1988	3 386	47 783	22 464	11 375
FYLKE				
Østfold	119	2 483	1 048	268
Akershus og Oslo	63	2 000	614	153
Hedmark	375	11 320	3 064	729
Oppland	44	1 210	336	89
Buskerud	39	976	367	82
Vestfold	15	474	150	42
Telemark	20	326	187	46
Aust-Agder	107	1 320	640	365
Vest-Agder	100	1 144	823	498
Rogaland	123	1 436	717	430
Hordaland	162	1 539	958	581
Sogn og Fjordane	13	182	88	53
Møre og Romsdal	598	5 600	3 080	1 848
Sør-Trøndelag	595	6 142	3 737	2 175
Nord-Trøndelag	841	9 670	5 480	3 125
Nordland	171	1 855	1 144	868
Troms	2	106	31	23
EIERGRUPPE				
Privatskoger	3 188	42 988	21 016	10 788
Kommuneskoger	77	1 497	556	262
Statsskoger	82	2 264	595	242
Bygdeallmenninger	38	1 034	296	83

(SU nr. 28, 1989)

PRODUSENTPRISINDEKSEN FOR JUNI 1989

Prisindeksen for produksjonen i oljeutvinning, bergverksdrift, industri og kraftforsyning - produsentprisindeksen - falt med 0,4 prosent fra mai til juni 1989. Fra juni 1988 til juni 1989 steg produsentprisindeksen med 5,6 prosent. I gjennomsnitt for de seks første månedene i år var indeksen 6,1 prosent høyere enn i tilsvarende periode i 1988.

Produsentprisindeksen (prisindeks for produksjonen i oljeutvinning, bergverksdrift, industri og kraftforsyning) 1981 = 100

	Vekt 0/00	Juni 1989	Endring i prosent		
			Mai 1989- juni 1989	Juni 1988- juni 1989	Jan.-juni 1988- jan.-juni 1989
OLJEUTVINNING, BERGVERKSDRIFT, INDUSTRI OG KRAFTFORSYNING.....	1000,0	143,3	-0,4	5,6	6,1
OLJEUTVINNING OG BERGVERKSDRIFT.....	161,4	78,5	-2,5	7,2	5,4
Utvinning av råolje og naturgass.....	146,5	72,0	-3,0	8,1	5,6
Bryting og utvinning av malm.....	6,0	130,8	-0,2	5,3	9,7
INDUSTRI.....	751,5	148,7	-0,3	5,4	6,1
Produksjon av næringsmidler, drikkevarer og tobakk.....	183,0	169,4	0,6	3,7	3,1
Produksjon av tekstilvarer, bekleddingsvarer, lær og lærvarer.....	27,9	141,5	0,4	3,1	2,8
Produksjon av trevarer.....	63,3	153,0	-	1,2	2,0
Treforedling, grafisk produksjon og forlagsvirksomhet.....	67,6	160,5	0,1	7,1	7,5
Produksjon av kjemiske produkter, mineralolje-, kull-, gummi- og plastprodukter.....	152,8	110,4	0,2	8,4	5,5
Produksjon av mineralske produkter.....	26,1	164,4	0,1	5,0	5,4
Produksjon av metaller.....	89,5	154,9	-3,9	9,9	20,8
Produksjon av verkstedpro- dukter.....	136,5	150,5	-	4,2	4,5
KRAFTFORSYNING.....	87,1	216,5	0,1	5,4	6,0

Indeksen for oljeutvinning og bergverksdrift falt med 2,5 prosent fra mai til juni. De siste 12 måneder har indeksen for gruppen steget med 7,2 prosent.

Utvinning av råolje og naturgass falt med 3,0 prosent fra mai til juni. Gjennomsnittlig pris på råolje (Brent Blend - Nordsjøens referanseolje) for levering i juni lå i overkant av 18 dollar pr. fat. Dette tilsvarer om lag 130 kroner pr. fat basert på en gjennomsnittlig valutakurs for måneden.

Indeksen for industri falt med 0,3 prosent fra mai til juni. De siste 12 måneder har indeksen steget med 5,4 prosent.

Indeksen for produksjon av metaller falt med 3,9 prosent fra mai til juni. Dette skyldes i hovedsak fall i prisen på nikkell og sink. De siste 12 måneder har indeksen steget med 9,9 prosent.

Indeksen for kraftforsyning steg med 0,1 prosent fra mai til juni. De siste 12 måneder har indeksen steget med 5,4 prosent.

Produsentprisindeksen. 1981 = 100

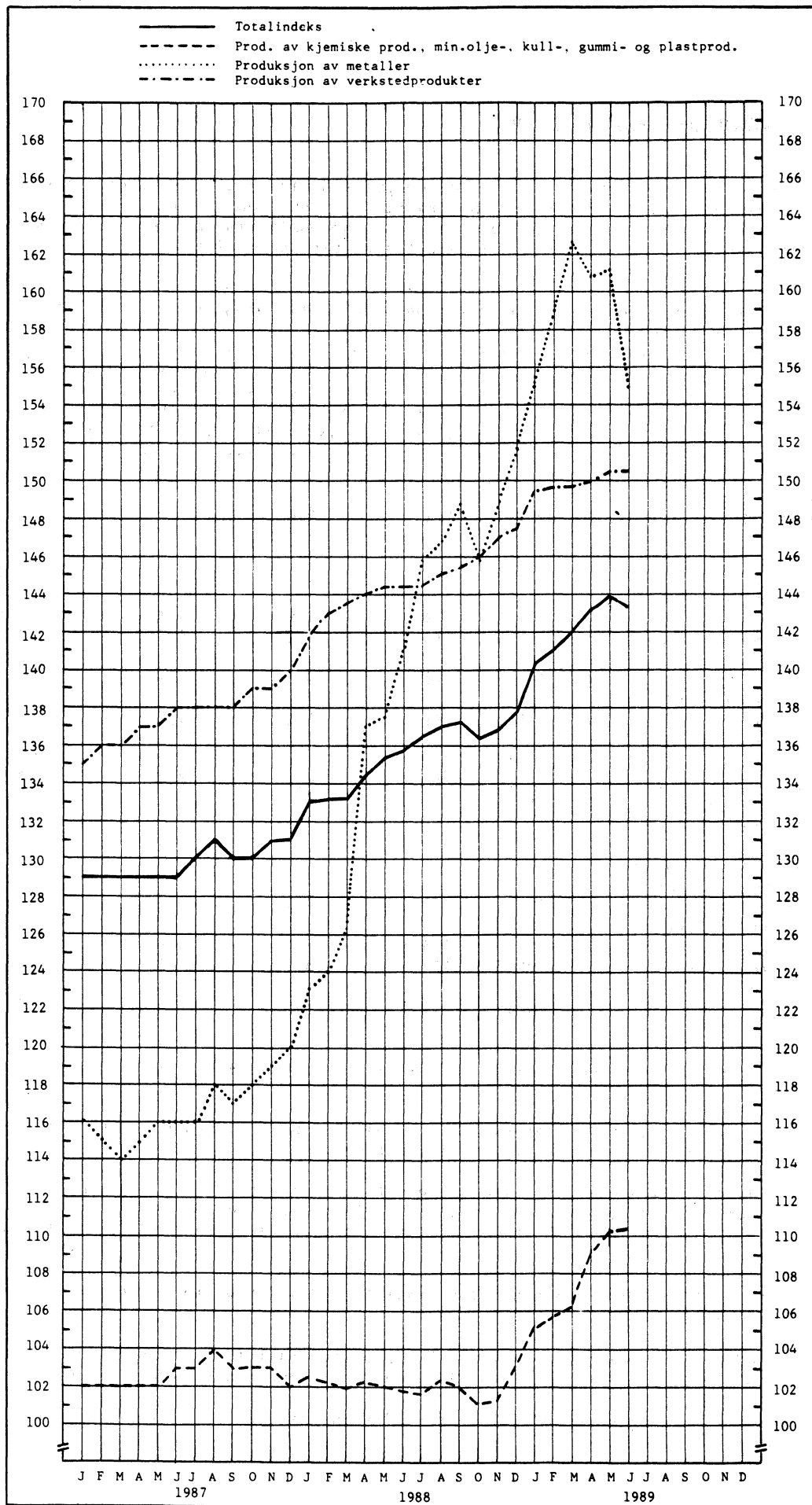

(SU nr. 28, 1989)

BYGGEKOSTNADSIKDEKS FOR VANNKRAFTANLEGG 1. KVARTAL OG 2. KVARTAL 1989

Statistisk sentralbyrås byggekostnadsindeks for vannkraftanlegg gikk ned med 0,6 prosent fra 4. kvartal 1988 til 1. kvartal 1989. Fra 1. kvartal 1988 til 1. kvartal 1989 var det en stigning på 1,6 prosent.

I perioden 1. kvartal 1989 til 2. kvartal 1989 steg materialkostnader for vannkraftanlegg med 0,5 prosent. Fra 2. kvartal 1988 til 2. kvartal 1989 var det en stigning på 5,2.

Byggekostnadsindekser for vannkraftanlegg (1. kvartal 1985=100)

	1988			1989	
	1. kv.	2. kv.	4. kv.	1. kv.	2. kv. ¹⁾
Totalt	134,1	136,5	137,1	136,3	..
Materialer	125,9	126,5	129,1	132,5	133,1
Tunnel i alt	135,9	138,2	138,1	137,0	..
Materialer	127,1	127,6	130,3	134,0	134,4
Kraftstasjon i alt	136,1	139,3	140,8	139,7	..
Materialer	130,4	131,4	133,8	136,9	138,2
Betongdam i alt	135,8	139,0	140,8	140,1	..
Materialer	131,7	133,0	135,1	137,9	138,9
Fyllingsdam i alt	128,3	130,6	132,7	132,6	..
Materialer	120,5	120,9	123,4	126,5	127,3

¹⁾ Tallene publiseres når lønns tall for 2. kvartal foreligger.

(SU nr. 28, 1989)

BYGGEKOSTNADINDEKS FOR VEGER 1. KVARTAL OG 2. KVARTAL 1989

Statistisk sentralbyrås byggekostnadsindeks for riks- og fylkesveganlegg viste en nedgang på 0,4 prosent fra 4. kvartal 1988 til 1. kvartal 1989.

I samme periode gikk indeksen for riks- og fylkesvegvedlikehold ned med 0,3 prosent.

Fra 1. kvartal 1988 til 1. kvartal 1989 var stigningen 3,4 prosent for begge indeksene.

Stigningen i totale materialkostnader fra 1. kvartal 1989 til 2. kvartal

1989 var 1,8 prosent for riks- og fylkesveganlegg og for riks- og fylkesvegvedlikehold. Fra 2. kvartal 1988 til 2. kvartal 1989 var stigningen henholdsvis 4,0 og 3,9 prosent.

Maskinindeksen gikk ned med 0,6 prosent fra 4. kvartal 1988 til 1. kvartal 1989. Fra 1. kvartal 1988 til 1. kvartal 1989 viste maskinindeksen en stigning på 3,1 prosent.

(SU nr. 28, 1989)

BYGGEKOSTNADSIKDEKS FOR VANNKRAFTANLEGG 1. KVARTAL OG 2. KVARTAL 1989

Statistisk sentralbyrås byggekostnadsindeks for vannkraftanlegg gikk ned med 0,6 prosent fra 4. kvartal 1988 til 1. kvartal 1989. Fra 1. kvartal 1988 til 1. kvartal 1989 var det en stigning på 1,6 prosent.

I perioden 1. kvartal 1989 til 2. kvartal 1989 steg materialkostnader for vannkraftanlegg med 0,5 prosent. Fra 2. kvartal 1988 til 2. kvartal 1989 var det en stigning på 5,2.

Byggekostnadsindekser for vannkraftanlegg (1.kvartal 1985=100)

	1988			1989	
	1. kv.	2. kv.	4. kv.	1. kv.	2. kv. ¹⁾
Totalt	134,1	136,5	137,1	136,3	..
Materialer	125,9	126,5	129,1	132,5	133,1
Tunnel i alt	135,9	138,2	138,1	137,0	..
Materialer	127,1	127,6	130,3	134,0	134,4
Kraftstasjon i alt	136,1	139,3	140,8	139,7	..
Materialer	130,4	131,4	133,8	136,9	138,2
Betongdam i alt	135,8	139,0	140,8	140,1	..
Materialer	131,7	133,0	135,1	137,9	138,9
Fyllingsdam i alt	128,3	130,6	132,7	132,6	..
Materialer	120,5	120,9	123,4	126,5	127,3

¹⁾ Tallene publiseres når lønns tall for 2. kvartal foreligger.

(SU nr. 28, 1989)

BYGGEKOSTNADINDEKS FOR VEGER 1. KVARTAL OG 2. KVARTAL 1989

Statistisk sentralbyrås byggekostnadsindeks for riks- og fylkesveganlegg viste en nedgang på 0,4 prosent fra 4. kvartal 1988 til 1. kvartal 1989. I samme periode gikk indeksen for riks- og fylkesvegvedlikehold ned med 0,3 prosent.

Fra 1. kvartal 1988 til 1. kvartal 1989 var stigningen 3,4 prosent for begge indeksene.

Stigningen i totale materialkostnader fra 1. kvartal 1989 til 2. kvartal

1989 var 1,8 prosent for riks- og fylkesveganlegg og for riks- og fylkesvegvedlikehold. Fra 2. kvartal 1988 til 2. kvartal 1989 var stigningen henholdsvis 4,0 og 3,9 prosent.

Maskinindeksen gikk ned med 0,6 prosent fra 4. kvartal 1988 til 1. kvartal 1989. Fra 1. kvartal 1988 til 1. kvartal 1989 viste maskinindeksen en stigning på 3,1 prosent.

Tabell 1. Byggekostnadsindekser for riks- og fylkesveganlegg (1.kv.1985=100)

	1988			1989	
	1.kv.	2.kv.	4.kv.	1.kv.	2.kv. ¹⁾
Total	130,2	133,8	135,1	134,6	..
Materialer	124,1	127,7	128,0	130,4	132,8
Maskin	130,2	133,3	135,1	134,3	..
Lønn	141,0	145,8	147,7	142,7	..
Sprengning	129,7	132,4	133,6	134,7	..
Materialer.....	122,2	123,1	123,4	130,0	131,0
Maskin	130,2	133,3	135,1	134,3	..
Lønn	141,0	145,8	147,7	142,7	..
Masseflytting	130,2	133,4	135,1	134,4	..
Materialer	126,5	130,7	130,6	132,3	134,5
Maskin	130,2	133,3	135,1	134,3	..
Lønn	141,0	145,8	147,7	142,7	..
Grøfter, kummer og rør	131,1	136,6	137,9	137,7	..
Materialer	129,0	136,5	137,4	138,8	142,5
Maskin	130,2	133,3	135,1	134,3	..
Lønn	141,0	145,8	147,7	142,7	..
Vegfundament	126,8	130,1	130,8	131,1	..
Materialer	122,2	125,6	125,1	127,0	129,3
Maskin	130,2	133,3	135,1	134,3	..
Lønn	141,0	145,8	147,7	142,7	..
Vegdekke	123,3	126,7	126,8	128,0	..
Materialer	120,8	124,1	123,8	125,7	128,0
Maskin	130,2	133,3	135,1	134,3	..
Lønn	141,0	145,8	147,7	142,7	..
Komplettering	131,1	135,2	136,7	136,2	..
Materialer	127,3	132,0	132,9	134,6	137,0
Maskin	130,2	133,3	135,1	134,3	..
Lønn	141,0	145,8	147,7	142,7	..
Bruer og kaier	130,6	135,7	137,2	136,8	..
Materialer	126,2	132,1	133,2	134,9	138,0
Maskin	130,2	133,3	135,1	134,3	..
Lønn	141,0	145,8	147,7	142,7	..
Øvrige arbeider	132,4	136,0	137,4	135,5	..
Materialer	122,6	124,8	125,3	126,7	129,4
Maskin	130,2	133,3	135,1	134,3	..
Lønn	141,0	145,8	147,7	142,7	..

¹⁾ Tallene publiseres når lønns tall for 2. kvartal foreligger.

Tabell 2. Byggekostnadsindekser for riks- og fylkesvegvedlikehold (1.kv.1985=100)

	1988			1989	
	1. kv.	2. kv.	4. kv.	1. kv.	2. kv. ¹⁾
Total	128,9	132,4	133,7	133,3	..
Materialer	123,2	126,6	127,0	129,3	131,6
Maskin	130,2	133,3	135,1	134,3	..
Lønn	141,0	145,8	147,7	142,7	..
Vegkroppen, bruer og kaier ...	129,8	133,4	134,8	134,4	..
Materialer	124,0	128,1	128,5	130,8	133,3
Maskin	130,2	133,3	135,1	134,3	..
Lønn	141,0	145,8	147,7	142,7	..
Dekker	124,6	127,8	128,5	129,1	..
Materialer	120,1	123,1	123,1	125,0	127,1
Maskin	130,2	133,3	135,1	134,3	..
Lønn	141,0	145,8	147,7	142,7	..
Skilt, merking, rydding og renh	131,4	135,3	136,7	136,2	..
Materialer	126,3	130,3	131,1	133,7	136,4
Maskin	130,2	133,3	135,1	134,3	..
Lønn	141,0	145,8	147,7	142,7	..
Vintervedlikehold	131,3	134,6	136,5	135,1	..
Materialer	119,6	121,6	123,2	124,3	125,7
Maskin	130,2	133,3	135,1	134,3	..
Lønn	141,0	145,8	147,7	142,7	..
Ras, flom etc.	131,4	134,9	136,5	135,4	..
Materialer	122,4	125,6	126,2	129,1	131,4
Maskin	130,2	133,3	135,1	134,3	..
Lønn	141,0	145,8	147,7	142,7	..

¹⁾ Tallene publiseres når lønns tall for 2. kvartal foreligger.

(SU nr. 28, 1989)

PRISINDEKS FOR FØRSTEGANGSOMSETNING INNENLANDS FOR JUNI 1989

Prisindeksen for førstegangsomsetning innenlands var uendret fra mai til juni 1989. Indekstallene var 152,4 for begge måneder. Fra juni 1988 til juni 1989 steg prisindeksen for førstegangsomsetning innenlands med 5,7 prosent. I gjennomsnitt for de seks første månedene i år var indeksen 5,8 prosent høyere enn i tilsvarende periode i 1988.

Hovedgruppen brenselstoffer, brenselolje og elektrisk kraft falt med 1,0 prosent fra mai til juni. Dette skyldes fall i prisene på råolje og mineraloljeprodukter. De siste 12 måneder har indeksen steget med 8,9 prosent.

Prisindeks for førstegangsomsetning innenlands. 1981=100

	Vekt 0/00	Juni 1989	Endring i prosent		
			Mai 1989- juni 1989	Juni 1988- juni 1989	Jan.-juni 1988- jan.-juni 1989
Totalindeks.....	1000,0	152,4	-	5,7	5,8
Matvarer og levende dyr.....	210,0	159,1	0,3	2,4	2,5
Drikkevarer og tobakk.....	20,8	183,7	0,7	5,0	4,4
Råvarer, ikke spiselige, unntatt brenselstoffer.....	71,0	158,3	0,2	11,6	14,3
Brenselstoffer, brenselolje og elektrisk kraft.....	180,7	142,6	-1,0	8,9	7,8
Dyre- og plantefett, voks.....	3,6	136,0	1,4	6,8	5,9
Kjemikalier.....	66,2	144,4	-0,1	8,3	9,2
Bearbeidde varer, hovedsakelig gruppert etter materiale.....	178,0	153,8	0,1	5,8	6,5
Maskiner og transportmidler....	159,1	147,3	-	4,0	3,8
Forskjellige ferdigvarer.....	107,2	155,8	-	4,4	4,4
Prisindeks for førstegangsomsetning innenlands etter anvendelse:					
Konsum.....	252,2	162,1	0,1	4,0	3,9
Investering.....	91,5	145,5	-	3,9	3,7
Vareinnsats i bygg og anlegg...	104,1	158,5	-	4,6	5,1

Prisindeks for førstegangsomsetning innenlands (tidligere engrosprisindeksen), 1981=100

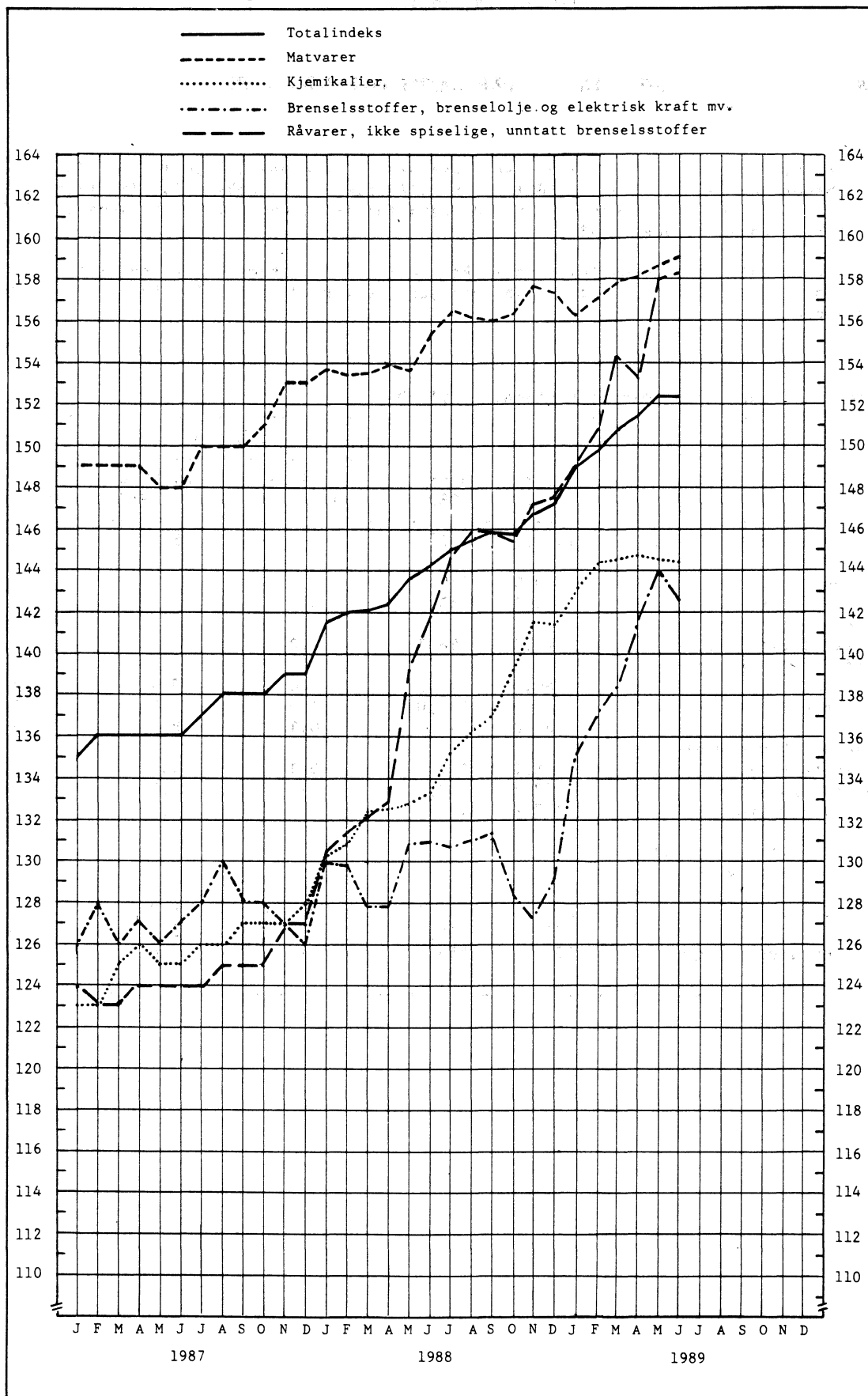

(SU nr. 28, 1989)

HOTELLER OG ANDRE OVERNATTINGSBEDRIFTER. OVERNATTINGSSTATISTIKK. MAI 1989

I mai 1989 kom i alt 414 000 gjester til hoteller og andre overnattingsbedrifter, mot 428 000 i tilsvarende måned i 1988. Tallet på gjestedøgn gikk ned fra 724 000 i mai 1988 til 682 000 i mai 1989.

Nordmenns overnattinger gikk ned fra 547 000 i mai 1988 til 506 000 i mai 1989. Utlendingers overnattinger var om lag uendret.

For overnattinger totalt i mai hadde bybedriftene en nedgang på 8 prosent, landbedriftene hadde en nedgang på 6 prosent, mens tallet på overnattinger ved turist- og høyfjellshoteller var om lag uendret.

I årets 5 første måneder har tallet på gjestedøgn gått ned med i alt 6 prosent i forhold til 1988. Overnattinger av nordmenn har gått ned med 8 prosent, mens utlendingers overnattinger har gått ned med 1 prosent.

Tallene er hentet fra Statistisk sentralbyrås overnattingsstatistikk. Denne statistikken omfatter alle hoteller og andre overnattingsbedrifter (pensjonater, herberger o.l.) med 20 senger eller mer, unntatt campingplasser og medlemsbedrifter i Den Norske Turistforening og Norske Vandrershem.

Mer detaljerte opplysninger vil bli gitt i publikasjonen NOS Reiselivsstatistikk.

Figur 1. Gjestedøgn fordelt etter nordmenn og utlendinger. 1 000 gjestedøgn

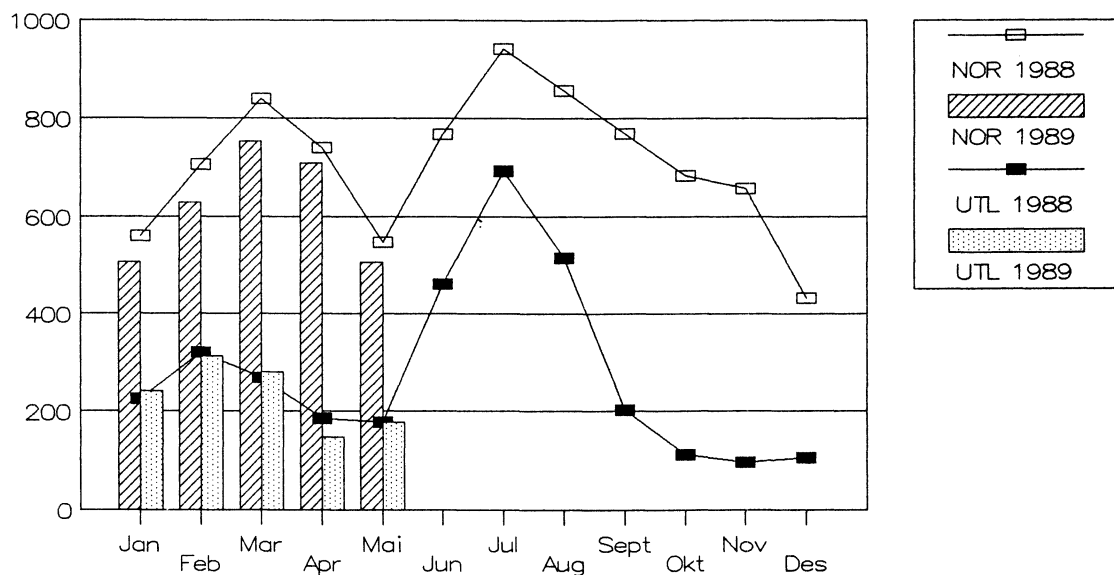

Tabell 1. Hoteller og andre overnattingsbedrifter. Tallet på åpne bedrifter og senger, etter bedriftsgruppe og -størrelse. Mai. 1988 og 1989

Bedriftsgruppe/ -størrelse	Bedrifter		Senger	
	1988	1989	1988	1989
Alle bedrifter				
I alt	852	851	84 677	86 565
20 - 49 senger	262	247	9 151	8 697
50 - 99 "	299	301	21 355	21 364
100 - 149 "	146	145	17 544	17 374
150 - 199 "	53	59	8 860	9 927
200 senger og over	92	99	27 767	29 203
Bybedrifter				
I alt	239	238	30 659	30 703
20 - 49 senger	58	54	2 016	1 933
50 - 99 "	71	71	5 122	5 026
100 - 149 "	48	45	5 776	5 412
150 - 199 "	17	22	2 846	3 704
200 senger og over	45	46	14 899	14 628
Landbedrifter				
I alt	437	443	31 356	33 346
20 - 49 senger	194	184	6 699	6 376
50 - 99 "	160	166	11 010	11 457
100 - 149 "	50	54	5 865	6 316
150 - 199 "	12	15	2 011	2 492
200 senger og over	21	24	5 771	6 705
Godkjente turist- og høyfjellshoteller				
I alt	176	170	22 662	22 516
20 - 49 senger	10	9	436	388
50 - 99 "	68	64	5 223	4 881
100 - 149 "	48	46	5 903	5 646
150 - 199 "	24	22	4 003	3 731
200 senger og over	26	29	7 097	7 870

Tabell 2. Hoteller og andre overnattingsbedrifter. Tallet på åpne bedrifter og senger. Fylke. Mai. 1988 og 1989

Fylke	Bedrifter		Senger	
	1988	1989	1988	1989
I alt	852	851	84 677	86 565
Østfold	19	21	1 324	1 470
Akershus	21	24	3 263	3 816
Oslo	44	45	7 688	7 469
Hedmark	42	44	3 625	3 715
Oppland	101	96	9 586	9 604
Buskerud	72	73	8 659	8 667
Vestfold	23	22	2 237	2 418
Telemark	37	38	4 105	4 155
Aust-Agder	30	34	1 955	2 585
Vest-Agder	27	26	2 524	2 622
Rogaland	42	43	4 824	4 985
Hordaland	94	96	10 542	10 424
Sogn og Fjordane	73	67	5 624	5 282
Møre og Romsdal	38	39	3 376	3 406
Sør-Trøndelag	47	48	4 806	4 882
Nord-Trøndelag	23	26	1 354	2 051
Vordland	56	53	4 298	4 433
Troms	29	26	2 308	2 251
Finnmark	34	30	2 579	2 330

(SU nr. 28, 1989)

HOTELLER OG ANDRE OVERNATTINGSBEDRIFTER. OVERNATTINGSSTATISTIKK. MAI 1989

I mai 1989 kom i alt 414 000 gjester til hoteller og andre overnattingsbedrifter, mot 428 000 i tilsvarende måned i 1988. Tallet på gjestedøgn gikk ned fra 724 000 i mai 1988 til 682 000 i mai 1989.

Nordmenns overnattinger gikk ned fra 547 000 i mai 1988 til 506 000 i mai 1989. Utlendingers overnattinger var om lag uendret.

For overnattinger totalt i mai hadde bybedriftene en nedgang på 8 prosent, landbedriftene hadde en nedgang på 6 prosent, mens tallet på overnattinger ved turist- og høyfjellshoteller var om lag uendret.

I årets 5 første måneder har tallet på gjestedøgn gått ned med i alt 6 prosent i forhold til 1988. Overnattinger av nordmenn har gått ned med 8 prosent, mens utlendingers overnattinger har gått ned med 1 prosent.

Tallene er hentet fra Statistisk sentralbyrås overnattingsstatistikk. Denne statistikken omfatter alle hoteller og andre overnattingsbedrifter (pensjonater, herberger o.l.) med 20 senger eller mer, unntatt campingplasser og medlemsbedrifter i Den Norske Turistforening og Norske Vandrerhjem.

Mer detaljerte opplysninger vil bli gitt i publikasjonen NOS Reiselivsstatistikk.

Figur 1. Gjestedøgn fordelt etter nordmenn og utlendinger. 1 000 gjestedøgn

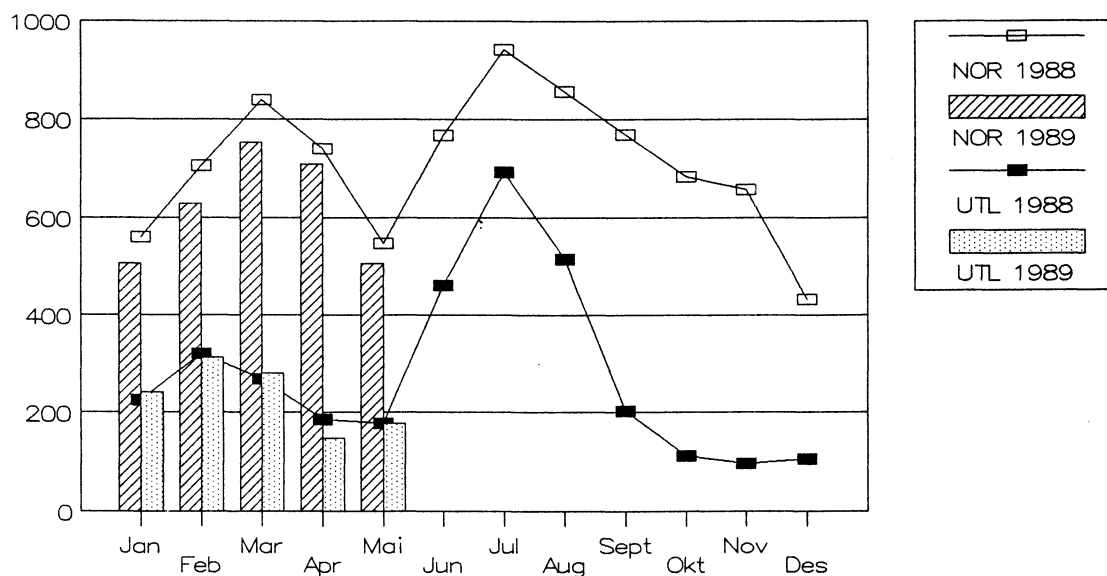

Tabell 1. Hoteller og andre overnattingsbedrifter. Tallet på åpne bedrifter og senger, etter bedriftsgruppe og -størrelse. Mai. 1988 og 1989

Bedriftsgruppe/ -størrelse	Bedrifter		Senger	
	1988	1989	1988	1989
Alle bedrifter				
I alt	852	851	84 677	86 565
20 - 49 senger	262	247	9 151	8 697
50 - 99 "	299	301	21 355	21 364
100 - 149 "	146	145	17 544	17 374
150 - 199 "	53	59	8 860	9 927
200 senger og over	92	99	27 767	29 203
Bybedrifter				
I alt	239	238	30 659	30 703
20 - 49 senger	58	54	2 016	1 933
50 - 99 "	71	71	5 122	5 026
100 - 149 "	48	45	5 776	5 412
150 - 199 "	17	22	2 846	3 704
200 senger og over	45	46	14 899	14 628
Landbedrifter				
I alt	437	443	31 356	33 346
20 - 49 senger	194	184	6 699	6 376
50 - 99 "	160	166	11 010	11 457
100 - 149 "	50	54	5 865	6 316
150 - 199 "	12	15	2 011	2 492
200 senger og over	21	24	5 771	6 705
Godkjente turist- og høyfjellshoteller				
I alt	176	170	22 662	22 516
20 - 49 senger	10	9	436	388
50 - 99 "	68	64	5 223	4 881
100 - 149 "	48	46	5 903	5 646
150 - 199 "	24	22	4 003	3 731
200 senger og over	26	29	7 097	7 870

Tabell 2. Hoteller og andre overnattingsbedrifter. Tallet på åpne bedrifter og senger. Fylke. Mai. 1988 og 1989

Fylke	Bedrifter		Senger	
	1988	1989	1988	1989
I alt	852	851	84 677	86 565
Østfold	19	21	1 324	1 470
Akershus	21	24	3 263	3 816
Oslo	44	45	7 688	7 469
Hedmark	42	44	3 625	3 715
Oppland	101	96	9 586	9 604
Buskerud	72	73	8 659	8 667
Vestfold	23	22	2 237	2 418
Telemark	37	38	4 105	4 155
Aust-Agder	30	34	1 955	2 585
Vest-Agder	27	26	2 524	2 622
Rogaland	42	43	4 824	4 985
Hordaland	94	96	10 542	10 424
Sogn og Fjordane	73	67	5 624	5 282
Møre og Romsdal	38	39	3 376	3 406
Sør-Trøndelag	47	48	4 806	4 882
Nord-Trøndelag	23	26	1 354	2 051
Nordland	56	53	4 298	4 433
Troms	29	26	2 308	2 251
Finnmark	34	30	2 579	2 330

Tabell 3. Hoteller og andre overnattingsbedrifter. Gjestedøgn etter bedriftsgruppe og gjestenes nasjonalitet. Januar - mai og mai. 1988 og 1989

Bedriftsgruppe Nasjonalitet	Januar - mai			Mai		
	1988	1989	Endring	1988	1989	Endring
	1 000		Pst.	1 000		Pst.
Alle bedrifter						
I alt	4 563	4 269	-6	724	682	-6
Norge	3 391	3 113	-8	547	506	-7
Utlendinger i alt	1 172	1 157	-1	176	176	0
Sverige	294	256	-13	28	26	-9
Danmark	411	423	3	14	14	6
Finland	20	20	-4	5	5	-4
Storbritannia	120	129	8	28	27	-5
Nederland	37	41	8	5	6	28
Frankrike	22	21	-1	9	9	-5
Forbundsrep. Tyskland	77	84	8	23	23	1
Europa ellers	42	43	2	13	13	2
USA	57	66	17	26	26	-1
Japan	8	9	12	3	4	24
Andre land	84	66	-22	23	24	5
Bybedrifter						
I alt	1 682	1 567	-7	376	345	-8
Norge	1 280	1 197	-7	262	234	-10
Utlendinger i alt	402	370	-8	114	110	-3
Sverige	78	66	-16	20	18	-11
Danmark	46	39	-15	8	9	1
Finland	12	12	-1	3	3	-6
Storbritannia	62	59	-6	17	15	-14
Nederland	13	13	5	3	3	6
Frankrike	13	12	-8	5	3	-24
Forbundsrep. Tyskland	34	37	9	11	12	16
Europa ellers	31	31	0	8	9	3
USA	41	48	16	18	18	1
Japan	6	6	2	2	3	9
Andre land	65	47	-28	18	18	-1
Landbedrifter						
I alt	1 594	1 532	-4	179	169	-6
Norge	1 084	1 008	-7	149	135	-9
Utlendinger i alt	511	524	3	30	33	10
Sverige	147	128	-13	5	5	3
Danmark	246	269	9	4	4	-2
Finland	7	6	-16	1	1	-12
Storbritannia	45	50	11	5	5	0
Nederland	18	16	-14	1	2	139
Frankrike	4	3	-10	1	1	12
Forbundsrep. Tyskland	16	22	32	4	5	18
Europa ellers	7	7	-11	3	3	-10
USA	7	10	35	3	3	-6
Japan	1	1	1	0	0	279
Andre land	13	14	6	3	5	40
Godkjente turist- og høyfjellshoteller						
I alt	1 286	1 170	-9	169	169	0
Norge	1 027	908	-12	136	137	0
Utlendinger i alt	260	263	1	32	32	0
Sverige	69	62	-10	3	3	-15
Danmark	120	115	-4	1	2	59
Finland	1	2	22	0	1	34
Storbritannia	13	21	59	6	7	17
Nederland	6	11	81	1	1	1
Frankrike	5	6	22	4	5	15
Forbundsrep. Tyskland	27	25	-7	8	6	-28
Europa ellers	3	5	60	1	2	25
USA	8	8	4	5	5	-7
Japan	1	2	114	0	1	59
Andre land	6	5	-17	2	2	0

Merknad: 0 betyr her færre enn 500 gjestedøgn.

Tabell 4. Hoteller og andre overnattingsbedrifter. Ankomne gjester, gjestedøgn og kapasitetsutnyttning, etter bedriftsgruppe og -størrelse. Mai 1989

Bedriftsgruppe/ -størrelse	Ankomne gjester		Gjestedøgn		Kapasitets- utnyttning	
	I alt	Av dette utlen- dinger	I alt	Av dette utlen- dinger	Senger	Rom
	1 000				Prosent	
Alle bedrifter						
I alt	414	106	682	176	27	39
20 - 49 senger	32	6	52	11	20	29
50 - 99 "	88	20	151	37	24	36
100 - 149 "	77	16	130	29	26	36
150 - 199 "	49	10	82	17	28	40
200 senger og over	168	54	268	82	31	46
Bybedrifter						
I alt	209	66	345	110	37	49
20 - 49 senger	11	2	19	4	32	41
50 - 99 "	33	11	61	20	39	51
100 - 149 "	34	8	58	16	35	44
150 - 199 "	24	5	41	9	36	48
200 senger og over	107	39	166	60	37	51
Landbedrifter						
I alt	103	19	169	33	17	29
20 - 49 senger	19	3	30	6	16	24
50 - 99 "	32	5	54	9	17	26
100 - 149 "	16	2	27	4	15	24
150 - 199 "	9	1	15	3	20	33
200 senger og over	27	8	41	12	22	40
Godkjente turist- og høyfjellshoteller						
I alt	102	21	169	32	27	37
20 - 49 senger	2	0	3	0	23	28
50 - 99 "	23	4	36	7	27	34
100 - 149 "	26	6	44	9	29	37
150 - 199 "	16	4	26	5	25	33
200 senger og over	34	7	61	11	28	40

Tabell 5. Hoteller og andre overnattingsbedrifter. Ankomne gjester, gjestedøgn og kapasitetsutnyttning, etter bedriftsgruppe. Januar - mai og mai. 1988 og 1989

Bedriftsgruppe Måned	Ankomne gjester		Gjestedøgn		Kapasitets- utnyttning	
	I alt	Av dette utlen- dinger	I alt	Av dette utlen- dinger	Senger	Rom
	1 000				Prosent	
Alle bedrifter						
Januar - mai 1988.....	2 213	390	4 563	1 172	37	49
" " 1989.....	2 120	410	4 269	1 157	34	45
Mai 1988.....	428	95	724	176	29	42
" 1989.....	414	106	682	176	27	39
Bybedrifter						
Januar - mai 1988.....	944	189	1 682	402	38	54
" " 1989.....	916	197	1 567	370	36	50
Mai 1988.....	216	58	376	114	40	53
" 1989.....	209	66	345	110	37	49
Landbedrifter						
Januar - mai 1988.....	688	131	1 594	511	33	42
" " 1989.....	671	141	1 532	524	31	39
Mai 1988.....	107	16	179	30	20	32
" 1989.....	103	19	169	33	17	29
Godkjente turist- og høyfjellshoteller						
Januar - mai 1988.....	581	70	1 286	260	41	49
" " 1989.....	533	72	1 170	263	38	46
Mai 1988.....	105	21	169	32	27	36
" 1989.....	102	21	169	32	27	37

Tabell 6. Hoteller og andre overnattingsbedrifter. Tallet på gjestedøgn og kapasitetsutnyttning. Fylke. Mai. 1988 og 1989

Fylke	1988				1989			
	Gjestedøgn		Kapasitets- utnyttning		Gjestedøgn		Kapasitets- utnyttning	
	I alt	Av dette utlen- dinger	Senger	Rom	I alt	Av dette utlen- dinger	Senger	Rom
	1 000		Prosent		1 000		Prosent	
I alt	724	176	29	42	682	176	27	39
Østfold	13	4	32	41	13	4	29	40
Akershus	41	12	41	58	36	13	31	45
Oslo	123	55	52	64	112	53	49	61
Hedmark	19	2	19	30	20	3	19	31
Oppland	49	8	20	31	46	8	19	29
Buskerud	46	8	20	32	47	6	21	33
Vestfold	18	3	27	42	19	3	25	40
Telemark	27	2	24	34	30	4	25	37
Aust-Agder	12	2	20	30	13	2	16	30
Vest-Agder	24	4	32	45	21	3	28	36
Rogaland	52	16	35	45	46	12	30	40
Hordaland	108	32	35	48	96	33	31	42
Sogn og Fjordane	44	11	27	35	42	12	27	34
Møre og Romsdal	27	3	28	38	26	3	27	36
Sør-Trøndelag	38	5	26	40	37	6	26	39
Nord-Trøndelag	9	1	22	34	11	1	18	28
Nordland	35	4	27	41	33	5	25	38
Troms	23	2	33	47	19	3	28	42
Finmark	14	1	18	31	13	2	18	30

Tabell 7. Hoteller og andre overnattingsbedrifter. Tallet på gjestedøgn og kapasitetsutnyttning. Fylke. Januar - mai. 1988 og 1989

Fylke	1988				1989			
	Gjestedøgn		Kapasitets- utnyttning		Gjestedøgn		Kapasitets- utnyttning	
	I alt	Av dette utlen- dinger	Senger	Rom	I alt	Av dette utlen- dinger	Senger	Rom
	1 000		Prosent		1 000		Prosent	
I alt	4 563	1 172	37	49	4 269	1 157	34	45
Østfold	61	19	31	46	57	17	29	43
Akershus	182	37	38	59	170	46	31	49
Oslo	508	197	47	62	475	175	44	58
Hedmark	215	76	37	46	200	73	34	44
Oppland	674	232	42	49	647	249	40	46
Buskerud	687	228	47	53	630	204	43	50
Vestfold	101	13	31	50	89	12	26	43
Telemark	282	83	45	51	244	80	37	45
Aust-Agder	142	58	43	41	132	65	37	38
Vest-Agder	111	19	34	49	103	13	28	38
Rogaland	231	51	33	46	243	53	34	48
Hordaland	432	71	31	45	383	73	28	40
Sogn og Fjordane	147	15	25	36	136	15	24	35
Møre og Romsdal	125	9	29	42	122	9	28	41
Sør-Trøndelag	232	20	33	47	225	22	32	45
Nord-Trøndelag	56	6	28	44	65	7	25	37
Nordland	191	28	31	47	176	28	29	44
Troms	117	8	34	52	108	11	34	51
Finmark	69	3	21	35	66	4	20	35

Tabell 8. Hoteller og andre overnattingsbedrifter. Gjestedøgn etter formål. Prosent. Fylke. Mai. 1988 og 1989

Fylke	1988					1989				
	I alt	Kurs/ konfe- ranse	Yrke	Ferie/ fritid	Lang- tids- kon- trakt	I alt	Kurs/ konfe- ranse	Yrke	Ferie/ fritid	Lang- tids- kon- trakt
I alt	100	21	40	36	3	100	21	41	37	2
Østfold	100	22	43	34	1	100	35	37	24	3
Akershus	100	32	18	48	2	100	32	52	16	0
Oslo	100	12	60	26	2	100	17	55	25	2
Hedmark	100	28	27	44	0	100	30	34	36	0
Oppland	100	26	16	57	1	100	30	15	54	2
Buskerud	100	34	18	43	5	100	31	13	53	3
Vestfold	100	35	35	30	1	100	41	33	26	0
Telemark	100	23	33	43	1	100	25	27	47	0
Aust-Agder	100	17	28	43	12	100	13	28	49	10
Vest-Agder	100	12	41	46	2	100	21	44	34	2
Rogaland	100	20	57	20	4	100	12	68	19	1
Hordaland	100	13	38	44	6	100	11	37	48	4
Sogn og Fjordane	100	22	21	54	3	100	18	24	56	1
Møre og Romsdal	100	22	49	29	0	100	13	49	37	1
Sør-Trøndelag	100	25	40	31	4	100	12	33	53	2
Nord-Trøndelag	100	15	58	20	7	100	24	50	25	0
Nordland	100	21	57	19	4	100	22	60	18	1
Troms	100	36	49	15	0	100	27	53	19	1
Finmark	100	29	46	18	7	100	20	44	32	4

(SU nr. 28, 1989)

UTENRIKSREGNSKAP FOR JANUAR-APRIL 1989

Statistisk sentralbyrås foreløpige oppstilling av utenriksregnskapet for januar-april 1989 viser et overskudd på driftsregnskapet på 837 mill.kr mot et underskudd på 6 589 mill.kr for januar-april 1988. I april 1989 alene var det et overskudd på 396 mill.kr.

For varer og tjenester i alt var det et eksportoverskudd på 11 231 mill.kr for januar-april 1989 mot 423 mill.kr for januar-april 1988. Total eksportverdi gikk opp med 12 678 mill.kr eller 18,3 prosent, og importverdien totalt viser en oppgang på 1 870 mill.kr, dvs. 2,7 prosent fra januar-april i fjor til samme periode i år. I april måned 1989 alene var det et eksportoverskudd på 3 677 mill.kr.

Eksport og import av varer i utenriksregnskapet omfatter enkelte poster som ikke er med i handelsstatistikken, se tabellen på neste side. Eksporten av varer i alt viser en oppgang fra januar-april 1988 til januar-april 1989 på 10 262 mill.kr, mens vareeksporten ifølge handelsstatistikken gikk opp med 13 450 mill.kr. Eksport av råolje og naturgass, eldre skip og oljeplattformer og andre varer mv. viser en oppgang på henholdsvis 6 273, 723 og 3 286 mill.kr, mens eksport av nye skip, oljeplattformer og moduler viser en ubetydelig nedgang. Eksporten av tjenester i alt viser en oppgang på 2 416 mill.kr. Brutto inntekter ved skipsfart og oljeboring gikk opp med 2 723 mill.kr, mens andre tjenester inklusive reisetrafikk mv. viser en nedgang på 307 mill.kr fra januar-april 1988 til januar-april 1989.

Importen av varer i alt viser en oppgang på 230 mill.kr fra januar-april 1988 til januar-april 1989, mens vareimporten ifølge handelsstatistikken gikk opp med 2 342 mill.kr. Importen av nybygde og eldre skip viser en oppgang på henholdsvis 454 og 3 098 mill.kr fra januar-april i fjor til januar-april i år, mens importen av andre varer inklusive oljeplattformer mv. ble redusert med 3 323 mill.kr. Importen av tjenester i alt gikk opp med 1 640 mill.kr. Brutto utgifter ved skipsfart og oljevirkosomhet og andre tjenester mv. viser en oppgang på henholdsvis 2 109 og 487 mill.kr fra januar-april 1988 til januar-april 1989, mens reisetrafikk gikk ned med 954 mill.kr.

Rente- og stønadsbalansen viser et underskudd på 10 394 mill.kr i januar-april 1989 mot 7 011 mill.kr i januar-april 1988. Det var en oppgang i netto renter, netto aksjeutbytte mv. og netto stønader til utlandet på henholdsvis 1 558, 1 525 og 300 mill.kr. I april 1989 alene var det et rente- og stønadsunderskudd på 3 281 mill.kr.

Norges nettogjeld økte med 3 263 mill.kr i januar-april 1989, mens april måned alene viser en nedgang i nettogjelden på 1 016 mill.kr. For perioden januar-april 1989 bidro netto omvurderinger av fordringer og gjeld negativt med 4 100 mill.kr, hovedsakelig som følge av valutakursendringer. I april alene bidro omvurderingene positivt med 620 mill.kr.

Offentlig forvaltning viser en netto utgang av langsiktige kapitaltransaksjoner på 61 mill.kr i januar-april 1989 mot en netto inngang på 6 007 mill.kr i januar-april 1988. Finansinstitusjoner og andre innenlandske sektorer viser en netto inngang av langsiktige kapitaltransaksjoner som er henholdsvis 2 217 og 1 478 mill.kr lavere i januar-april i år enn i samme periode i fjor. Netto inngang av langsiktige lån fra utlandet viser en nedgang for offentlig forvaltning, finansinstitusjoner og andre innenlandske sektorer på henholdsvis 4 016, 1 478 og 5 569 mill.kr fra januar-april 1988 til januar-april 1989. I januar-april

1989 var netto inngang av utlandets netto direkte investeringer i andre innenlandske sektorer 2 638 mill.kr høyere enn i samme periode i fjor, mens norske investeringer i utlandet netto gikk ned med 47 mill.kr.

Kortsiktige kapitaltransaksjoner viser en netto utgang på 8 376 mill.kr for januar-april 1989 mot 10 711 mill.kr for januar-april 1988. Finansinstitusjoner i alt viser en netto utgang av kortsiktig kapital på 3 292 mill.kr i januar-april i år mot en netto inngang på 3 mill.kr i samme periode i fjor. Norges Bank, forretnings- og sparebankene og andre finansinstitusjoner forverret sine kortsiktige kapitaltransaksjoner overfor utlandet netto med henholdsvis 991, 1 052 og 1 253 mill.kr. Andre innenlandske sektorer viser en netto utgang av kortsiktig kapital som er 2 801 mill.kr lavere i januar-april 1989 enn i januar-april 1988. Dette skyldes en bedring i gjeldstransaksjonene overfor utlandet netto på 3 091 mill.kr, mens fordringstransaksjonene netto forverret seg med 290 mill.kr. Andre kortsiktige kapitaltransaksjoner og statistiske feil viser en netto utgang på 3 872 mill.kr i januar-april 1989 mot 6 607 mill.kr i januar-april 1988.

Hovedtall. Mill.kr

	Januar-april		Endring i pst.
	1988	1989	
<u>Driftsregnskap</u>			
Overskudd på driftsregnskapet.....	-6 589	837	..
Vare- og tjenestebalansen.....	423	11 231	..
Eksport av varer.....	50 330	60 592	20,4
Eksport av tjenester.....	19 033	21 449	12,7
Import av varer.....	50 075	50 305	0,5
Import av tjenester.....	18 865	20 505	8,7
Rente- og stønadsbalansen.....	-7 011	-10 394	..
Memo:			
Overskudd på driftsregnskapet utenom eksport av eldre skip og import av nybygde og eldre skip.....	-5 018	5 627	..
<u>Kapitalregnskap</u>			
Netto inngang, langsiktige kapitaltransaksjoner.....	17 300	7 539	..
Netto inngang, kjente kortsiktige kapitaltransaksjoner.....	-4 104	-4 504	..
Netto inngang, andre kortsiktige kapitaltransaksjoner og statistiske feil.....	-6 607	-3 872	..
Netto kapitaltransaksjoner i alt.....	6 589	-837	..
Netto endringer i fordringer og gjeld forårsaket av valutakursendringer mv.....	-4 021	4 100	..
Oppgang i Norges nettogjeld.....	2 568	3 263	..

Handelsstatistikkens tall for varer			
Eksportoverskudd (utførselsoverskudd) i utenrikshandelen med varer i alt 1).....	-1 078	10 030	..
Eksport (utførsel) av varer i alt 1).....	46 413	59 863	29,0
Import (innførsel) av varer i alt 1).....	47 491	49 833	4,9

1) Statistisk ukehefte nr. 23/89, 7. juni 1989.

Tabell 1. Utenriksregnskap for januar-april 1989 1). Foreløpige tall. Mill.kr

I. Driftsregnskap	Januar-april			
	1988		1989	
	Eksport/ Inngang	Import/ Utgang	Eksport/ Inngang	Import/ Utgang
A. Varer og tjenester				
1. Varer.....	50 330	50 075	60 592	50 305
a. Råolje og naturgass fra Nordsjøen.....	17 305	-	23 578	-
b. Skip, nybygde.....	679	225	657	679
c. Skip, eldre.....	407	1 752	740	4 850
d. Oljeplattformer og moduler, nybygde.....	1	398	2	113
e. Oljeplattformer, eldre.....	85	-	475	-
f. Direkte eksport 2)/ import ved oljevirk- het.....	36	206	27	472
g. Andre varer.....	31 818	47 494	35 113	44 190
2. Tjenester.....	19 033	18 865	21 449	20 505
a. Brutto frakter/utgifter ved skipsfart 3)....	9 763	6 492	12 456	8 134
b. Brutto inntekter/utgifter ved oljeboring....	35	79	65	127
c. Direkte eksport 2)/ import ved annen olje- virkomhet.....	376	735	426	1 154
d. Eksport av rørtjenester.....	897	-	769	-
e. Reisetrafikk 4).....	2 256	6 143	2 302	5 189
f. Utlendinger i Norge/nordmenn i utlandet, ellers.....	205	286	358	284
g. Andre tjenester.....	5 502	5 129	5 074	5 618
I alt.....	69 363	68 940	82 041	70 810
Eksportoverskudd (inng.)/importoverskudd (utg.).....	423	-	11 231	-
B. Renter og stønader				
1. Renter.....	6 904	10 142	6 400	11 196
2. Aksjeutbytte mv.....	672	2 489	526	3 868
3. Stønader.....	628	2 584	506	2 762
I alt.....	8 203	15 215	7 432	17 826
Rente- og stønadoverskudd (inng.)/underskudd (utg.)	-	7 011	-	10 394
Overskudd (inng.)/underskudd (utg.) på driftsreg- skapet.....	-	6 589	837	-
Memo:				
Overskudd (inng.)/underskudd (utg.) på driftsreg- skapet utenom eksport av eldre skip og import av nybygde og eldre skip.....	-	5 018	5 627	-
II. Endringer i fordringer og gjeld ikke forårsaket av transaksjoner mv.				
A. Tildelte spesielle trekkrettigheter i IMF.....	-	-	-	-
B. Omvurderinger av fordringer og gjeld pga. valuta- kursendringer.....	8 622	4 803	2 743	6 640
1. Norges Banks fordringer på utlandet.....	-	2 671	154	584
2. Andre bankinnskudd og kortsiktig lånegjeld....	2 551	411	352	1 944
3. Langsiktig lånegjeld.....	6 069	-	723	3 994
4. Lån til utlandet.....	2	1 721	1 515	118
5. Fordringer og gjeld ellers.....
C. Andre omvurderinger.....	206	4	58	261
I alt.....	8 828	4 807	2 802	6 902
III. Nedgang (inng.)/oppgang (utg.) i Norges netto- gjeld.....		2 568		3 263

1) Tallene for tidligere perioder er rettet. 2) Korreksjonspost for delte olje- og gassfelt. 3) Medregnet ombygginger og ekstraordinære reparasjoner. 4) Medregnet grensehandel.

Tabell 1. (forts.). Utenriksregnskap for januar-april 1989. Foreløpige tall. Mill.kr

IV. Kapitalregnskap	Januar-april			
	1988		1989	
	Inngang	Utgang	Inngang	Utgang
A. Langsiktige kapitaltransaksjoner				
(i) Offentlig forvaltning (inkl. kommuneforetak)..	6 817	810	3 352	3 413
a. Lån fra utlandet.....	6 663	331	2 602	286
1. Statsforvaltningen.....	5 668	-	2 367	-
2. Kommuneforvaltningen (inkl. foretak)....	994	331	235	286
b. Andre finansobjekter.....	154	479	751	3 126
(ii) Finansinstitusjoner.....	10 202	5 076	9 210	6 301
a. Lån fra utlandet.....	7 499	1 397	5 810	1 186
b. Andre finansobjekter.....	2 703	3 679	3 400	5 114
(iii) Andre innenlandske sektorer.....	26 026	19 859	26 126	21 437
a. Lån fra utlandet.....	11 618	4 730	5 479	4 160
1. Statsforetak.....	7 511	1 821	1 647	1 499
2. Rederier.....	1 093	600	1 677	1 172
3. Andre sektorer.....	3 014	2 310	2 155	1 489
b. Direkte investeringer i Norge.....	4 337	4 296	6 834	4 155
c. Direkte investeringer i utlandet.....	6 608	7 901	4 435	5 681
d. Lån til utlandet.....	226	302	15	227
e. Andre finansobjekter.....	3 237	2 631	9 363	7 214
I alt.....	43 045	25 745	38 689	31 150
Langsiktige kapitaltransaksjoner, netto.....	17 300		7 539	
B. Kortsiktige kapitaltransaksjoner				
(i) Offentlig forvaltning (inkl. kommuneforetak)..	48	17	140	14
(ii) Finansinstitusjoner.....	10 737	10 734	14 509	17 801
a. Norges Bank.....	371	5 496	643	6 759
1. Fordringsreduksjon (inng.)/økning (utg.)	279	5 132	599	6 206
2. Gjeldsøkning (inng.)/reduksjon (utg.)...	92	364	44	553
b. Forretnings- og sparebanker.....	4 699	-	3 647	-
1. Fordringsreduksjon (inng.)/økning (utg.)
2. Gjeldsøkning (inng.)/reduksjon (utg.)...
c. Andre finansinstitusjoner.....	5 667	5 237	10 219	11 042
1. Fordringsreduksjon (inng.)/økning (utg.)	499	827	634	246
2. Gjeldsøkning (inng.)/reduksjon (utg.)...	5 168	4 410	9 585	10 796
(iii) Andre innenlandske sektorer.....	49 444	53 582	61 837	63 174
1. Fordringsreduksjon (inng.)/økning (utg.)	19 188	21 893	24 467	27 462
2. Gjeldsøkning (inng.)/reduksjon (utg.)...	30 256	31 689	37 370	35 712
(iv) Andre kortsiktige kapitaltransaksjoner og statistiske feil.....	-	6 607	-	3 872
I alt.....	60 228	70 939	76 485	84 861
Kortsiktige kapitaltransaksjoner, netto.....		10 711		8 376
C. Netto kapitaltransaksjoner i alt.....	6 589			837
V. Netto endringer i fordringer og gjeld forårsaket av valutakursendringer mv. (II. B + C).....		4 021	4 100	
VI. Oppgang (inng.)/nedgang (utg.) i Norges nettogjeld.....	2 568		3 263	

Tabell 2. Spesifikasjoner i driftsregnskapet overfor utlandet. Mill.kr

	Eksport av rå- olje og natur- gass	Netto eksport av skip og olje- platt- former/ moduler, nybygde	Netto eksport av skip og olje- platt- former, eldre	Netto eksport av varer, ellers	Netto frakter ved skips- fart	Netto eksport av reise- trafikk	Netto eksport, utlen- dinger i Norge/ i utlan- det, ellers	Netto eksport av andre tjenes- ter	Eks- port over- skudd
1986									
April.....	1 949	-171	584	-8 005	1 017	-969	-41	88	-5 548
Mai.....	4 127	-564	174	-6 350	672	-766	-63	153	-2 617
Juni.....	3 977	-809	951	-6 165	807	-726	-54	59	-1 959
Juli.....	3 822	79	69	-6 166	1 037	-1 492	-60	158	-2 552
August.....	3 792	48	839	-5 839	722	-1 063	-48	-75	-1 623
September...	3 726	-344	835	-7 002	758	-874	-16	-289	-3 206
Oktober.....	4 518	-558	1 462	-7 366	638	-1 146	-57	140	-2 368
November....	4 716	-34	911	-5 780	759	-863	-66	66	-291
Desember....	4 832	-565	1 500	-5 953	803	-898	-29	207	-103
Året 1986...	53 077	-3 247	10 092	-76 993	8 868	-10 746	-497	1 066	-18 380
1987*									
Januar.....	5 288	-174	504	-4 971	619	-730	-18	283	800
Februar.....	4 612	237	2 373	-5 375	632	-693	33	69	1 888
Mars.....	4 595	-672	1 288	-6 274	427	-803	-2	12	-1 430
April.....	4 637	127	2 166	-6 114	625	-981	-35	-86	340
Mai.....	4 812	-508	472	-4 993	352	-725	-18	156	-453
Juni.....	3 774	-611	735	-5 082	602	-974	-28	-137	-1 721
Juli.....	4 655	86	425	-4 395	348	-1 746	-28	257	-399
August.....	2 898	-169	-66	-5 358	419	-1 129	-39	10	-3 434
September...	4 286	-407	-278	-5 343	695	-1 100	-41	-207	-2 394
Oktober.....	4 999	29	-269	-5 411	626	-1 117	-7	-1	-1 151
November....	4 402	-17	-65	-5 554	556	-1 068	-31	193	-1 584
Desember....	4 663	-142	-1 046	-5 103	535	-1 144	24	-107	-2 320
Året 1987...	53 620	-2 219	6 240	-63 973	6 436	-12 211	-190	442	-11 857
1988*									
Januar.....	4 748	53	-50	-2 295	983	-950	-12	410	2 886
Februar.....	4 150	174	-492	-3 871	954	-856	1	-115	-55
Mars.....	4 185	-273	-413	-5 665	606	-1 001	-19	528	-2 052
April.....	4 222	103	-306	-4 015	728	-1 080	-52	43	-356
Mai.....	3 985	267	-631	-4 440	862	-904	-45	216	-690
Juni.....	3 578	-225	-1 443	-2 929	856	-1 197	-17	-64	-1 442
Juli.....	3 750	171	-786	-2 454	1 006	-1 639	-51	-279	-282
August.....	3 782	62	-183	-3 000	855	-1 220	-43	-28	226
September...	3 876	46	-434	-3 069	702	-981	-12	-282	-154
Oktober.....	3 914	529	4	-3 661	790	-1 017	-24	131	665
November....	3 978	-433	-1 332	-3 258	906	-973	-22	-209	-1 341
Desember....	4 346	-423	-3 432	-2 641	1 112	-969	-1	266	-1 742
Året 1988...	48 514	52	-9 496	-41 298	10 359	-12 788	-296	616	-4 337
1989*									
Januar 1)...	5 827	-115	-268	-2 073	1 106	-770	66	-337	3 436
Februar 1)..	5 032	42	-1 827	-2 552	1 161	-692	42	91	1 297
Mars 1).....	5 884	-17	-850	-2 205	925	-760	-7	-147	2 822
April.....	6 836	-43	-690	-2 693	1 130	-664	-27	-172	3 677

* Foreløpige tall.

1) Tallene er rettet.

Tabell 2. (forts.) Spesifikasjoner i driftsregnskapet overfor utlandet. Mill.kr

	Netto renter	Netto aksje- utbyt- te mv.	Netto stø- nader	Rente- og stø- nads- over- skudd	Over- skudd på drifts- regn- skapet	Memo: Overskudd på driftsregn- skapet utenom eksport av eldre skip og impørt av ny- bygde og eldre skip	Netto endrinn- ger i fordrin- ger og gjeld ikke forår- saket av transak- sjoner	Nedgang (opp- gang-) i Norges netto- gjeld til ut- landet
1986								
April.....	-128	-1 140	-497	-1 765	-7 314	-7 898	-11	-7 325
Mai.....	25	-992	-342	-1 308	-3 925	-4 070	-1 295	-5 220
Juni.....	-688	-541	-373	-1 601	-3 560	-3 962	-1 332	-4 892
Juli.....	-480	-363	-725	-1 569	-4 121	-4 190	1 864	-2 257
August.....	-431	-223	-397	-1 050	-2 673	-3 512	1 474	-1 199
September...	-356	-163	-216	-735	-3 940	-4 483	206	-3 735
Oktober.....	-314	-179	-672	-1 165	-3 534	-4 996	-42	-3 575
November....	-363	-152	-460	-975	-1 265	-2 176	-1 888	-3 153
Desember....	-540	287	-1 069	-1 323	-1 426	-2 925	159	-1 267
Året 1986...	-4 134	-4 958	-5 971	-15 063	-33 443	-41 932	3 721	-29 721
1987*								
Januar.....	-493	-878	-900	-2 271	-1 471	-1 624	3 246	1 775
Februar.....	11	-68	-208	-265	1 623	-750	3 247	4 870
Mars.....	-246	-531	-255	-1 031	-2 461	-3 002	1 063	-1 398
April.....	-305	-1 542	-642	-2 488	-2 149	-4 260	1 945	-204
Mai.....	-179	-458	-351	-988	-1 440	-1 913	1 628	188
Juni.....	-314	-173	-575	-1 061	-2 782	-3 339	-1 083	-3 865
Juli.....	-550	-1	-667	-1 218	-1 617	-2 004	-2 119	-3 736
August.....	-624	54	-389	-959	-4 393	-4 327	1 592	-2 801
September...	-1 077	-55	-338	-1 470	-3 864	-3 506	2 151	-1 712
Oktober.....	-629	-158	-713	-1 500	-2 651	-2 381	1 965	-686
November....	-527	-89	-556	-1 172	-2 757	-2 692	2 856	99
Desember....	-433	5	-937	-1 365	-3 685	-2 265	-403	-4 089
Året 1987...	-5 366	-3 893	-6 528	-15 788	-27 644	-32 062	16 087	-11 558
1988*								
Januar.....	-705	-93	-418	-1 216	1 671	1 870	759	2 430
Februar.....	-534	-679	-537	-1 750	-1 805	-1 229	-735	-2 540
Mars.....	-897	-172	-483	-1 552	-3 604	-3 192	1 325	-2 279
April.....	-1 102	-873	-519	-2 494	-2 850	-2 468	2 672	-178
Mai.....	-615	-715	-288	-1 619	-2 309	-1 661	763	-1 546
Juni.....	-561	-453	-291	-1 304	-2 746	-1 149	-3 563	-6 309
Juli.....	-818	-104	-776	-1 688	-1 970	-1 178	-6 314	-8 284
August.....	-1 477	-37	-450	-1 964	-1 739	-1 255	-3 363	-5 101
September...	-978	8	-418	-1 389	-1 542	-1 108	-358	-1 900
Oktober.....	-1 045	-4	-631	-1 680	-1 015	-1 019	2 502	1 488
November....	-682	103	-782	-1 361	-2 702	-742	2 402	-300
Desember....	-729	56	-819	-1 493	-3 235	627	997	-2 238
Året 1988...	-10 135	-2 962	-6 411	-19 509	-23 846	-12 502	-2 912	-26 758
1989*								
Januar 1)...	-1 035	-110	-726	-1 871	1 564	2 225	-2 544	-980
Februar 1)..	-1 301	-1 726	-370	-3 396	-2 100	-273	-1 015	-3 115
Mars 1).....	-1 343	-160	-342	-1 845	977	2 437	-1 162	-185
April.....	-1 118	-1 346	-817	-3 281	396	1 238	620	1 016

1) Tallene er rettet.

Tabell 3. Spesifikasjoner i kapitalregnskapet overfor utlandet. Mill. kr

	Netto kapitalinngang fra utlandet							Netto endringer i fordringer og gjeld forårsaket av valuta-kurs-endringer mv.	Oppgang (nedgang-) i Norges netto-gjeld til utlandet
	Til statsforvaltningen	Til finansinstitusjoner	Til rederier og oljeboring	Til oljeutvinning og rørtransport 1)	Til kommuner og offentlige og private foretak	Andre kortsiktige kapitaltransaksjoner og statistiske feil	Netto kapitaltransaksjoner i alt		
1986									
April.....	-62	-3 653	-897	10 878	469	579	7 314	11	7 325
Mai.....	-133	2 484	572	2 106	357	-1 461	3 925	1 295	5 220
Juni.....	-27	8 683	-684	493	1 394	-6 300	3 560	1 332	4 892
Juli.....	-63	1 499	-331	1 326	154	1 538	4 121	-1 864	2 257
August.....	3 640	4 051	-184	-1 591	126	-3 369	2 673	-1 474	1 199
September...	-31	1 109	-971	604	-547	3 777	3 940	-206	3 735
Oktober.....	2 712	-4 430	-1 291	4 043	1 527	973	3 534	42	3 575
November....	-31	4 037	-1 495	-1 680	1 107	-674	1 265	1 888	3 153
Desember....	-391	8 082	319	338	-3 176	-3 747	1 426	-159	1 267
Året 1986...	5 516	31 507	-7 657	15 314	954	-12 193	33 443	-3 721	29 722
1987*									
Januar.....	179	4 143	-64	431	-2 283	-935	1 471	-3 246	-1 775
Februar.....	-5	-5 165	-1 876	483	-367	5 306	-1 623	-3 247	-4 870
Mars.....	-116	619	-217	-110	-861	3 145	2 461	-1 063	1 398
April.....	2 835	5 045	-2 140	5 372	-2 403	-6 559	2 149	-1 945	204
Mai.....	-18	3 693	-69	-1 235	318	-1 248	1 440	-1 628	-188
Juni.....	-4	5 887	-929	338	-829	-1 682	2 782	1 083	3 865
Juli.....	-34	3 360	-443	153	-408	-1 012	1 616	2 119	3 736
August.....	-17	-2 084	104	854	2 252	3 284	4 393	-1 592	2 801
September...	-6	7 721	164	-349	-248	-3 419	3 864	-2 151	1 713
Oktober.....	-100	5 025	425	2 207	-1 639	-3 268	2 651	-1 965	686
November....	-24	4 671	-188	-414	-2 174	885	2 757	-2 856	-99
Desember....	-243	6 225	-61	1 473	1 109	-4 819	3 685	403	4 089
Året 1987...	2 447	39 140	-5 294	9 203	-7 533	-10 322	27 644	-16 087	11 558
1988*									
Januar.....	-184	7 207	53	-332	97	-8 511	-1 671	-759	-2 430
Februar.....	-63	3 361	84	1 659	-1 353	-1 883	1 805	735	2 540
Mars.....	3 126	-2 317	-43	-617	438	3 017	3 604	-1 325	2 279
April.....	2 505	-3 122	-77	3 289	-515	770	2 850	-2 672	178
Mai.....	-2	5 130	217	-505	-598	-1 933	2 309	-763	1 546
Juni.....	-9	3 819	343	569	668	-2 644	2 746	3 563	6 309
Juli.....	52	-603	313	1 104	-376	1 481	1 970	6 314	8 284
August.....	-135	2 227	532	205	1 088	-2 179	1 739	3 363	5 101
September...	-54	951	-551	-526	-8	1 731	1 542	358	1 900
Oktober.....	-254	-1 132	-237	1 743	598	297	1 015	-2 502	-1 488
November....	97	4 663	2 210	-16	-1 443	-2 808	2 702	-2 402	300
Desember....	50	-2 740	1 671	892	2 035	1 326	3 235	-997	2 238
Året 1988...	5 129	17 444	4 515	7 465	631	-11 336	23 846	2 913	26 757
1989*									
Januar 2)...	-501	498	249	-537	376	-1 650	-1 564	2 544	980
Februar 2)..	606	-213	394	888	172	253	2 100	1 015	3 115
Mars 2).....	-35	812	551	275	1 655	-4 237	-977	1 162	185
April.....	41	-1 481	-364	-120	-234	1 762	-396	-620	-1 016

* Foreløpige tall.

1) Inklusive selskaper som er statsforetak. 2) Tallene er rettet.

(SU nr. 28, 1989)

FYLKESKOMMUNER. BALANSE PR. 31. DESEMBER 1986-1988

Statistisk sentralbyrås kommuneregnskapsstatistikk viser at fylkeskommunenes finansielle aktiva medregnet fondsmidler, utgjorde 3 026,2 mill. kr ved utgangen av 1988. Det er en nedgang på 21,2 prosent fra 31. desember 1987. Fylkeskommunenes finansielle passiva, definert som ihendehaverobligasjonslån og andre lån og annen gjeld, ble redusert med 1,4 prosent i løpet av samme tidsrom, og var 13 229,1 mill. kr ved utgangen av 1988. Dette gir en økning i fylkeskommunenes nettogjeld (finansiell passiva fratrukket finansiell aktiva medregnet fondsmidler) på 628,7 mill. kr, eller 6,6 prosent fra 1987 til 1988.

Fylkeskommunenes lånegjeld pr. 31. desember 1988 var 10 955,1 mill. kr. Dette er en økning på 1,9 prosent i forhold til 1987. Høyeste lånegjeld pr. innbygger hadde Finnmark med kr 6 148. Lavest lånegjeld hadde Akershus med kr 812 pr. innbygger.

Tallene omfatter ikke fylkeskommunenes bedrifter med særregnskap.

Tabell 1. Fylkeskommuner. Balanse pr. 31. desember

	Mill. kroner			Prosentvis
	1986	1987	1988	endring
				1987 - 1988
AKTIVA				
Finansielle aktiva og fondsmidler.....	3943.6	3840.5	3026.2	-21.2
Kassabeholdning.....	165.0	123.5	189.2	53.2
Bankinnskott.....	2144.0	1824.5	973.0	-46.7
Sertifikater.....	22.0	40.0	40.0	0.0
Ihendehaverobligasjoner.....	109.7	278.3	149.3	-46.4
Aksjer og andeler.....	112.7	144.7	187.6	29.6
Utlån.....	551.0	341.6	351.1	2.8
Andre fordringer.....	839.2	1087.9	1136.0	4.4
Realaktiva.....	12543.0	13493.3	12778.3	-5.3
Regnskapsmessig aktiva.....	2647.9	3010.6	2881.4	-4.3
Aktiva i alt.....	19134.5	20344.4	18685.9	-8.2
PASSIVA				
Ihendehaverobligasjonslån og andre lån.....	9723.2	10750.9	10955.1	1.9
Annen gjeld.....	2432.7	2663.8	2274.0	-14.6
Fond.....	1021.2	1121.6	1092.5	-2.6
Overførte bevilgninger.....	564.2	646.7	607.5	-6.1
Kapital og regnskapsmessig passiva.....	5393.2	5161.4	3756.8	-27.2
Passiva i alt.....	19134.5	20344.4	18685.9	-8.2

Tabell 2. Fylkeskommuner. Lånegjeld pr. 31. desember 1)

	Kroner pr. innbygger			Prosentvis endring
	1986	1987	1988	1987 - 1988
Østfold.....	2056	2016	1713	-15.0
Akershus.....	862	842	812	-3.6
Hedmark.....	3228	3306	3146	-4.8
Oppland.....	2558	2545	2490	-2.2
Buskerud.....	2079	2182	2379	9.0
Vestfold.....	1300	1401	1341	-4.3
Telemark.....	1646	1496	1199	-19.9
Aust-Agder.....	1690	1654	2272	37.4
Vest-Agder.....	773	2437	4250	74.4
Rogaland.....	2935	3058	3318	8.5
Hordaland.....	5001	4968	4929	-0.8
Sogn og Fjordane.....	3551	3767	3365	-10.7
Møre og Romsdal.....	3488	4291	3394	-20.9
Sør-Trøndelag.....	2924	3592	3065	-14.7
Nord-Trøndelag.....	2018	2161	3352	55.1
Nordland.....	2565	2932	2989	1.9
Troms.....	3241	3576	4828	35.0
Finnmark.....	5122	6253	6148	-1.7
Lånegjeld i alt. 1000 kr.....	9723145	10750854	10955090	1.9

1) Omfatter 2.81 Ihendehaverobligasjonslån og 2.83 Andre lån.

(SU nr. 28 1989)

KONJUNKTURBAROMETER FOR BERGVERKSDRIFT OG INDUSTRI VED UTGANGEN AV 2. KVARTAL 1989.

Statistisk sentralbyrås konjunkturbarometer viser at industriens ledere venter konjunktursvikt også i 3. kvartal 1989. Særlig foretak som produserer ikke-jernholdige metaller, ferrolegeringer og kjemiske råvarer venter forverring. Ordretilgangen blir svakere enn ventet et kvartal tidligere og prisene ventes å gå ytterligere ned.

Ordretilgangen ble i 2. kvartal svakere enn ventet. For 3. kvartal venter 17 prosent av foretakene høyere ordretilgang fra eksportmarkedet enn i 2. kvartal, mens 11 prosent venter lavere ordretilgang. For hjemmemarkedet er de tilsvarende tallene 18 prosent og 12 prosent.

For 2. kvartal 1989 oppgav 35 prosent av foretakene at de hadde lavere sysselsetting enn i kvartalet før, mens 13 prosent oppgav høyere sysselsetting. Hele 34 prosent av foretakene venter lavere sysselsetting i 3. kvartal enn i 2. kvartal og 9 prosent venter høyere.

Av foretakene svarte 21 prosent at de venter høyere produksjon i 3. kvartal enn i 2. kvartal og like mange venter lavere produksjon. Erfaringene tyder imidlertid på at en del foretak har vansker med å korrigere for normale sesongvariasjoner ved besvarelse av spørsmål om totalt produksjonsvolum, ordretutvikling, generell konjunkturutvikling, sysselsetting mv. Foretakenes svar gir derfor muligens et noe for positivt bilde av utviklingen i 2. kvartal. Forventningene til utviklingen i 3. kvartal kan dermed være noe for pessimistiske.

Konjunkturbarometer.

Tabell 1. Faktisk og forventet utvikling. Bergverksdrift og industri. Prosent.

Næring	Forventet utvikling fra 1. kv. 1989 til 2. kv. 1989				Faktisk utvikling fra 1. kv. 1989 til 2. kv. 1989				Forventet utvikling fra 2. kv. 1989 til 3. kv. 1989						
	Større	Mindre	Irrel	Netto	Større	Mindre	Irrel	Netto	Større	Mindre	Irrel	Netto			
	- Uend- Høyere ret	- Lavere Lavere	- i alt	- Uopp	- Uend- Høyere ret	- Lavere Lavere	- i alt	- Uopp	- Uend- Høyere ret	- Lavere Lavere	- i alt	- Uopp			
1. Total produksjonsvolum ...	25	55	18	7	2	23	54	23	-1	0	21	56	21	0	3
2. Gjennomsnittlig sysselsetting	10	54	34	-24	2	13	52	35	-22	0	9	54	34	-25	3
3. Gjennomsnittlig kapasitetsutnyttning	22	59	16	6	2	19	58	22	-4	1	19	59	19	1	4
4. Ordretilgang fra hjemmemarkedet	22	54	14	7	10	20	52	19	1	8	18	59	12	7	11
5. Ordretilgang fra eksportmarkedet	20	47	10	10	23	16	45	18	-2	21	17	49	11	7	23
6. Samlet ordrebeholdning ved utgangen av kvartalet ..	22	50	17	5	12	18	43	29	-11	9	20	54	14	5	12
10. Lagerbeholdninger av rå- varer, materialer, halv- fabrikata og deler m.v ved utgangen av kvart. .	7	68	22	-15	4	13	61	25	-12	2	5	71	20	-15	5
11. Lagerbeholdninger av egne produkter bestemt for salg ved utgangen av kvartalet	8	64	19	-10	10	23	45	25	-1	7	8	60	23	-15	10
12/13 Priser på foretakets produkter ved salg ..															
12. Til hjemmemarkedet ..	10	75	9	0	6	13	72	11	2	4	13	68	12	2	7
13. Til eksport	9	58	11	-1	22	11	56	12	-2	21	9	56	12	-3	23

Resultatene er beregnet ved å veie hvert svar med foretakenes sysselsetting

Konjunkturbarometer.

Tabell 2. Situasjonsvurdering ved utgangen av kvartalet.
Bergverksdrift og industri. Prosent

Spørsmål	Utgangen av 1. kvartal 1989					Utgangen av 2. kvartal 1989				
	Bedre/ forholds- vis store/ for store/ ja/opp	Uendret/ passe/ ingen endring	Dår- ligere/ for små nei/ned	Netto- tall	Irrel./ uopp	Bedre/ forholds- vis store/ for store/ ja/opp	Uendret/ passe/ ingen endring	Dår- ligere/ for små/ nei/ned	Netto- tall	Irrel./ uopp
14 Hvordan bedømmer de generelt for foretaket utsiktene for kommende kvartal i for- hold til situasjonen i inneværende kvartal	20	64	16	5	0	19	60	21	-2	
17 Hvordan bedømmer de størrelsen av ordre- beholdningene i forhold til nåværende produksjonsomfang	6	48	39	-33	7	5	51	36	-31	8
18 Hvordan bedømmer de lagerbeholdningene av råvarer, materialer, halvfabrikata m.v. i forhold til produksjonsomfanget	26	71		25	2	27	68	2	25	3
19 Hvordan bedømmer de lagerbeholdningene av egne produkter i for- hold til omsetningen	30	59	3	27	8	30	58	5	24	7
20 Overveier foretaket å endre sine vedtatte planer for investering i realkapital	6	80	14	-8	0	7	85	7	0	1

Resultatene er beregnet ved å veie hvert svar med foretakenes sysselsetting

Konjunkturbarometer.

Tabell 3. Faktorer som begrenset / vil begrense produksjonen. Bergverksdrift og industri. Prosent

	1.kv. 1989	1.kv. 1989	2.kv. 1989	2.kv. 1989
	Hvilken av disse faktorer - om noen spesielt - var det som begrenset produksjonen i inneværende kvartal	Hvilken av disse faktorer - om noen spesielt - ventes å ville begrense produksjonen i kommende kvartal	Hvilken av disse faktorer - om noen spesielt - var det som begrenset produksjonen i inneværende kvartal	Hvilken av disse faktorer - om noen spesielt - ventes å ville begrense produksjonen i kommende kvartal
01 Mangel på ordre/salg	36	38	32	33
02 Store lagerbeholdninger av egne produkter	1	0	1	0
03 Konkurransen fra andre norske produkter	2	2	3	4
04 Konkurransen fra importvarer	1	1	1	1
05 Lave priser/høye kostnader/liten lønnsomhet	2	2	1	2
06 Kombinasjon av faktorene 01-05	23	23	22	21
07 Mangel på faglært arbeidskraft	0	0	0	0
08 Mangel på arbeidskraft ellers	0	-	0	0
09 Mangel på råstoff	1	1	1	1
10 Kraftmangel	-	-	-	-
11 Prod.kapasitet i foretaket	9	8	10	11
12 Kombinasjon av faktorene 07-11	1	0	1	1
13 Finansieringsvansker	1	0	-	0
14 Andre faktorer	2	2	4	2
15 Ingen spesielle faktorer	18	18	17	18
16 Kombinasjon av faktorene 01-14 nevnt ovenfor	1	1	1	1
17 Uoppgitt	3	3	4	4

Resultatene er beregnet ved å veie hvert svar med foretakenes sysselsetting

Konjunkturbarometer.

Tabell 4 . Situasjonsvurdering ved utgangen av kvartalet. Prosent.

(Spm. 14) Hvordan bedømmer de generelt for foret. utsiktene for kommende kvart. i forh. til situasj. i innevør. kvart.

Næring	Utgangen av 1. kvartal 1989					Utgangen av 2. kvartal 1989				
	Bedre	Uendret	Dår- ligere	Netto- tall	Irrel./ uoppgitt	Bedre	Uendret	Dår- ligere	Netto- tall	Irrel./ uoppgitt
2,3 Bergverksdrift og industri .	20	64	16	5	0	19	60	21	-2	1
2 Bergverksdrift	33	46	14	20	7	37	63	-	37	
23 Bryting og utvinning av malm	49	42	-	49	10	34	66	-	34	
29 Bergverksdrift ellers	-	56	44	-44	-	44	56	-	44	
3 Industri	20	64	16	4	0	19	60	21	-2	1
31 Prod. av næringsmidler, drikkevarer og tobakksvarer .	20	77	3	17		16	77	6	10	0
32 Prod. av tekstil- og bekled- ningsvarer, lær og lærvarer .	21	43	34	-13	1	37	33	21	16	10
321 Prod. av tekstilvarer	28	35	37	-9	-	43	22	22	22	13
322 Prod av klær, unntatt skotøy	-	60	33	-33	8	24	56	20	4	-
33 Prod. av trevarer	31	56	12	19	-	38	57	3	35	2
34 Treforedling, grafisk prod. og forlagsvirksomhet	15	67	18	-3	-	7	88	5	2	-
341 Treforedling	19	81	-	19	-	9	91	1	8	
342 Grafisk prod. og forlags- virksomhet	12	57	31	-19	-	6	85	9	-3	
35 Prod. av kjemiske prod., mineralolje-, kull-, gummi-, og plastprodukter	25	68	7	18	-	13	43	44	-31	-
351 Prod. av kjemiske råvarer .	23	77	-	23	-	9	31	60	-51	-
36 Prod. av mineralske prod. ...	15	50	35	-20	-	34	58	-	34	7
37 Prod. av metaller	11	85	4	7	-	22	25	52	-30	-
371 Prod. av jern, stål, og ferrolegeringer	15	85	-	15	-	44	32	24	20	-
372 Prod. av ikke-jernholdige metaller	8	85	7	2	-	8	21	72	-64	-
38 Prod. av verkstedprodukter ..	24	52	24	0	1	19	59	22	-2	0
381 Prod. av metallvarer	27	30	43	-16	-	12	74	14	-3	-
382 Prod. av maskiner	26	49	24	2	-	17	55	28	-11	-
383 Prod. av elektriske apparater og materiell	18	61	19	-1	2	15	62	23	-8	-
384 Prod. av transportmidler ..	22	59	17	5	2	34	50	14	19	2
39 Industriproduksjon ellers ...	6	94	-	6	-	19	81	-	19	-

Resultatene er beregnet ved å veie hvert svar med foretakenes sysselsetting

Konjunkturbarometer.

Tabell 5. Faktisk og forventet utvikling
(Spm. 2) i gjennomsnittlig sysselsetting. Prosent.

Næring	Forventet utvikling fra 1. kv. 1989 til 2. kv. 1989				Faktisk utvikling fra 1. kv. 1989 til 2. kv. 1989				Forventet utvikling fra 2. kv. 1989 til 3. kv. 1989						
	Større	Mindre	Netto	Irrel	Større	Mindre	Netto	Irrel	Større	Mindre	Netto	Irrel			
	- Uend- Høyere ret	- Lavere	- i alt	- Uopp- g	- Uend- Høyere ret	- Lavere	- i alt	- Uopp- g	- Uend- Høyere ret	- Lavere	- i alt	- Uopp- g			
2,3 Bergverksdrift og industri	10	54	34	-24	2	13	52	35	-22	0	9	54	34	-25	3
2 Bergverksdrift	-	88	-	-	12	-	100	-	-	14	49	37	-22	-	
23 Bryting og utvinning av malm	-	83	-	-	17	-	100	-	-	21	27	52	-31	-	
29 Bergverksdrift ellers	-	100	-	-	-	-	100	-	-	-	100	-	-	-	
3 Industri	10	53	35	-24	2	13	51	35	-22	0	9	54	34	-25	3
31 Prod. av næringsmidler, drikkevarer og tobakksvarer	16	57	25	-9	2	13	64	23	-10		10	68	20	-10	2
32 Prod. av tekstil- og bekled- ningsvarer, lær og lærvarer	12	60	26	-14	2	16	43	40	-24	2	14	56	23	-9	6
321 Prod. av tekstilvarer	14	61	25	-11	-	18	40	39	-21	3	16	60	17	-1	7
322 Prod. av klær, unntatt skotøy	8	45	40	-32	8	12	44	45	-33	-	11	47	42	-31	-
33 Prod. av trevarer	3	69	26	-23	2	13	71	14	-1	2	7	69	19	-13	5
34 Treforedling, grafisk prod. og forlagsvirksomhet	3	53	40	-37	3	12	46	42	-30	-	6	59	35	-28	0
341 Treforedling	8	75	15	-7	2	15	56	28	-13	-	15	83	2	12	-
342 Grafisk prod. og forlags- virksomhet	-	36	59	-59	4	9	38	53	-43	-	-	39	60	-60	1
35 Prod. av kjemiske prod., mineralolje-, kull-, gummi-, og plastprodukter	11	66	23	-12	-	14	52	35	-21	-	4	57	37	-33	1
351 Prod. av kjemiske råvarer	2	92	6	-4	-	6	56	38	-32	-	-	53	44	-44	3
36 Prod. av mineralske prod. ..	-	74	26	-26	-	26	52	22	5	-	17	52	25	-9	6
37 Prod. av metaller	1	40	58	-56	1	4	46	50	-46	-	4	32	60	-57	4
371 Prod. av jern, stål, og ferrolegeringer	3	65	30	-27	2	10	62	28	-17	-	-	38	52	-52	10
372 Prod. av ikke-jernholdige metaller	-	23	77	-77	-	-	35	65	-65	-	6	27	66	-60	-
38 Prod. av verkstedprodukter ..	17	48	34	-17	2	15	47	37	-21	0	13	49	34	-21	3
381 Prod. av metallvarer	17	37	44	-27	1	17	29	52	-35	3	1	65	34	-34	-
382 Prod. av maskiner	16	52	31	-15	1	18	50	32	-14	-	12	50	35	-24	3
383 Prod. av elektriske apparater og materiell ...	2	49	47	-45	1	1	51	48	-47	-	3	57	39	-36	2
384 Prod. av transportmidler ..	34	45	16	18	5	28	50	22	6	-	38	27	28	10	7
39 Industriproduksjon ellers ..	-	100	-	-	-	-	94	6	-6	-	6	94	-	6	-

Resultatene er beregnet ved å veie hvert svar med foretakenes sysselsetting

Konjunkturbarometer.

Tabell 6. Faktisk og forventet utvikling
(Spm. 1) i produksjonsvolumet. Prosent.

Næring	Forventet utvikling fra 1. kv. 1989 til 2. kv. 1989					Faktisk utvikling fra 1. kv. 1989 til 2. kv. 1989					Forventet utvikling fra 2. kv. 1989 til 3. kv. 1989				
	Større	Mindre	Netto	Irrel	Større	Mindre	Netto	Irrel	Større	Mindre	Netto	Irrel			
	Uend- Høyere ret	- Lavere i alt	- i alt	- Uoppg	Uend- Høyere ret	- Lavere i alt	- i alt	- Uoppg	Uend- Høyere ret	- Lavere i alt	- i alt	- Uoppg			
2,3 Bergverksdrift og industri	25	55	18	7	2	23	54	23	-1	0	21	56	21	0	3
2 Bergverksdrift	29	59	-	29	12	35	65	-	35	-	26	17	57	-32	-
23 Bryting og utvinning av malm	22	61	-	22	17	21	79	-	21	-	18	-	82	-64	-
29 Bergverksdrift ellers	44	56	-	44	-	67	33	-	67	-	44	56	-	44	-
3 Industri	24	55	18	6	2	22	54	24	-1	0	20	57	20	0	3
31 Prod. av næringsmidler, drikkevarer og tobakksvarer	36	43	16	20	5	37	46	17	20	-	26	57	16	10	2
32 Prod. av tekstil- og bekled- ningsvarer, lær og lærvarer	36	35	28	8	1	28	29	41	-14	2	32	36	26	6	6
321 Prod. av tekstilvarer	44	28	28	16	-	32	20	44	-12	3	35	37	21	13	7
322 Prod. av klær, unntatt skotøy	15	45	40	-25	-	20	44	36	-16	-	17	40	42	-25	-
33 Prod. av trevarer	30	55	14	16	2	20	59	18	2	2	23	67	5	19	5
34 Treforedling, grafisk prod. og forlagsvirksomhet	17	61	18	0	3	19	56	25	-6	-	13	67	19	-6	0
341 Treforedling	22	74	3	19	2	18	70	12	6	-	24	55	21	3	-
342 Grafisk prod. og forlags- virksomhet	14	52	29	-15	4	19	46	35	-16	-	5	77	18	-13	1
35 Prod. av kjemiske prod., mineralolje-, kull-, gummi-, og plastprodukter	20	64	16	4	-	13	46	42	-29	-	38	40	20	18	1
351 Prod. av kjemiske råvarer	11	75	14	-3	-	7	27	66	-58	-	60	30	7	52	3
36 Prod. av mineralske prod. ..	9	63	28	-19	-	21	56	24	-3	-	20	49	25	-5	6
37 Prod. av metaller	7	90	3	4	1	8	92	0	7	-	7	72	18	-10	3
371 Prod. av jern, stål, og ferrolegeringer	3	88	7	-3	2	7	93	-	7	-	6	54	33	-27	7
372 Prod. av ikke-jernholdige metaller	9	91	-	9	-	9	90	1	8	-	8	85	7	1	-
38 Prod. av verkstedprodukter .	30	43	25	5	2	26	44	30	-4	0	21	50	26	-5	3
381 Prod. av metallvarer	36	25	37	-1	1	32	23	42	-10	3	7	76	18	-11	-
382 Prod. av maskiner	29	55	16	13	1	37	44	19	19	-	16	49	32	-16	3
383 Prod. av elektriske apparater og materiell ...	25	37	36	-11	1	6	45	48	-42	-	19	56	23	-4	2
384 Prod. av transportmidler .	34	41	21	13	3	24	56	21	3	-	43	25	24	19	7
39 Industriproduksjon ellers ..	36	64	-	36	-	30	65	5	24	-	14	70	16	-2	-

Resultatene er beregnet ved å veie hvert svar med foretakenes sysselsetting

Konjunkturbarometer.

Tabell 7. Situasjonsvurdering ved utgangen av kvartalet. Prosent.
(spm. 15) Hvilken kapasitetsutnyttingsgrad innebarer nåværende produksjonsnivå

Næring	2. kvartal 1989					Irrel./ uoppgitt
	Under 50 pst.	50 - 65 pst.	65 -80 pst.	80 -95 pst.	95 pst. og over	
2,3 Bergverksdrift og industri	1	7	26	34	29	2
2 Bergverksdrift	-	26	26	-	49	-
23 Bryting og utvinning av malm	-	36	18	-	45	-
29 Bergverksdrift ellers	-	-	44	-	56	-
3 Industri	1	7	26	35	29	2
31 Prod. av næringsmidler, drikkevarer og tobakksvarer	1	12	29	45	12	0
32 Prod. av tekstil- og bekled- ningsvarer, lær og lærvarer	1	28	31	12	8	21
321 Prod. av tekstilvarer	-	20	28	13	10	29
322 Prod av klær, unntatt skotøy	-	57	32	5	5	-
33 Prod. av trevarer	3	16	40	29	11	2
34 Treforedling, grafisk prod. og forlagsvirksomhet	-	1	17	55	25	3
341 Treforedling	-	-	18	36	46	-
342 Grafisk prod. og forlags- virksomhet	-	1	15	70	8	5
35 Prod. av kjemiske prod., mineralolje-, kull-, gummi-, og plastprodukter	2	3	17	36	42	-
351 Prod. av kjemiske råvarer	-	-	6	19	75	-
36 Prod. av mineralske prod. ...	-	18	34	18	23	7
37 Prod. av metaller	-	1	8	12	79	-
371 Prod. av jern, stål, og ferrolegeringer	-	2	20	7	71	-
372 Prod. av ikke-jernholdige metaller	-	-	-	15	85	-
38 Prod. av verkstedprodukter .	1	6	36	34	20	2
381 Prod. av metallvarer	-	21	33	37	6	3
382 Prod. av maskiner	2	3	28	33	33	-
383 Prod. av elektriske apparater og materiell ...	-	4	49	35	9	4
384 Prod. av transportmidler .	3	5	38	31	22	2
39 Industriproduksjon ellers ..	-	39	19	21	20	-

Resultatene er beregnet ved å veie hvert svar med foretakenes sysselsetting.

Figur 3. Forventet og faktisk utvikling. Gjennomsnittlig sysselsetting

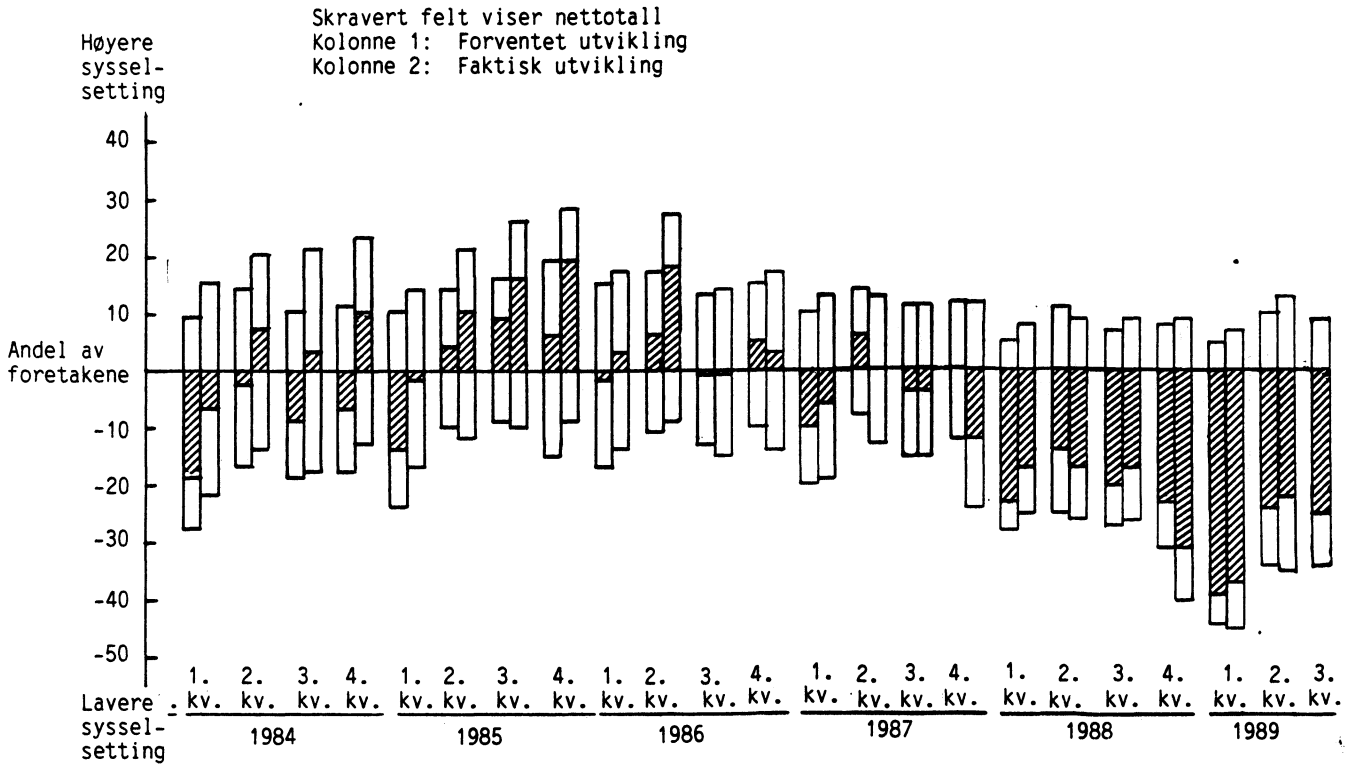

Figur 4. Situasjonsvurdering ved utgangen av kvartalet. Størrelsen av ordrebeholdningen i forhold til nåværende produksjonsomfang

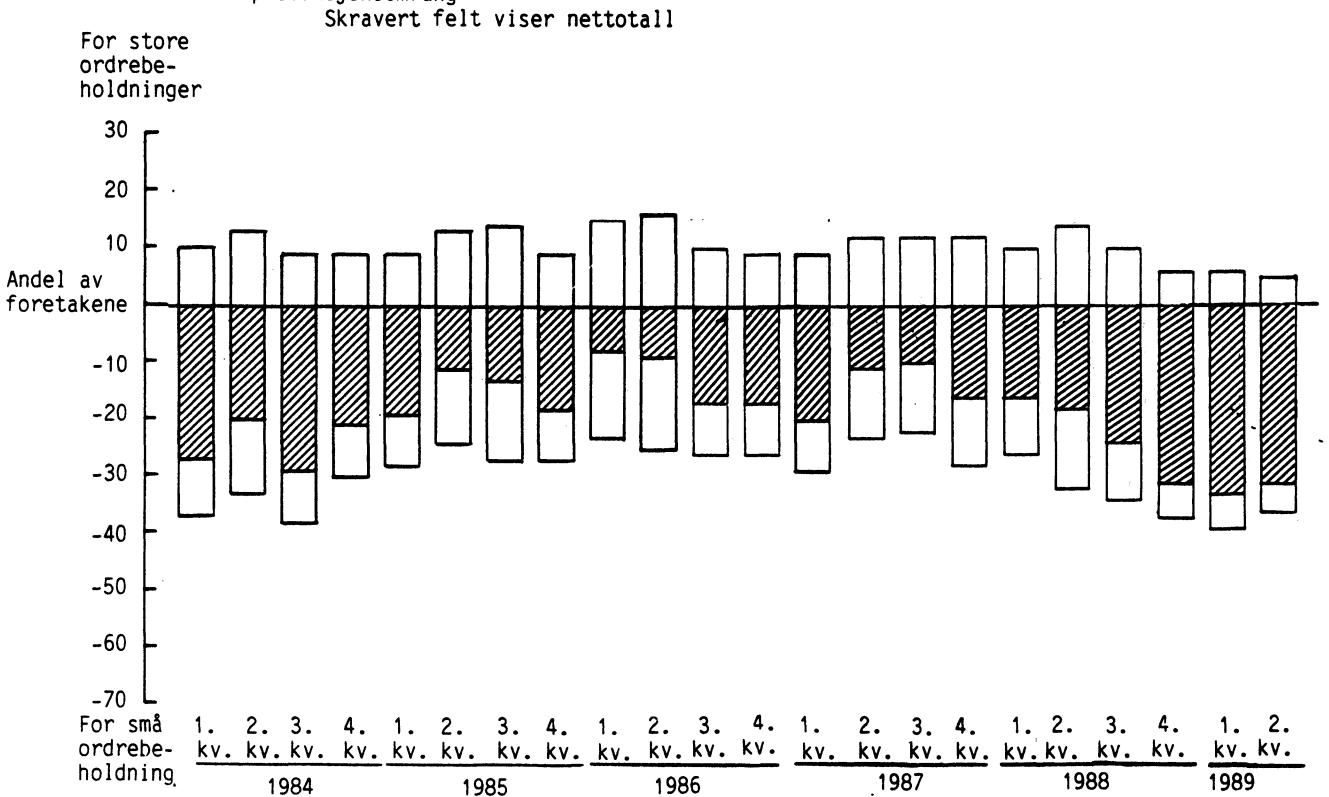

Figur 5. Forventet og faktisk utvikling. Ordretilgang fra hjemmemarkedet

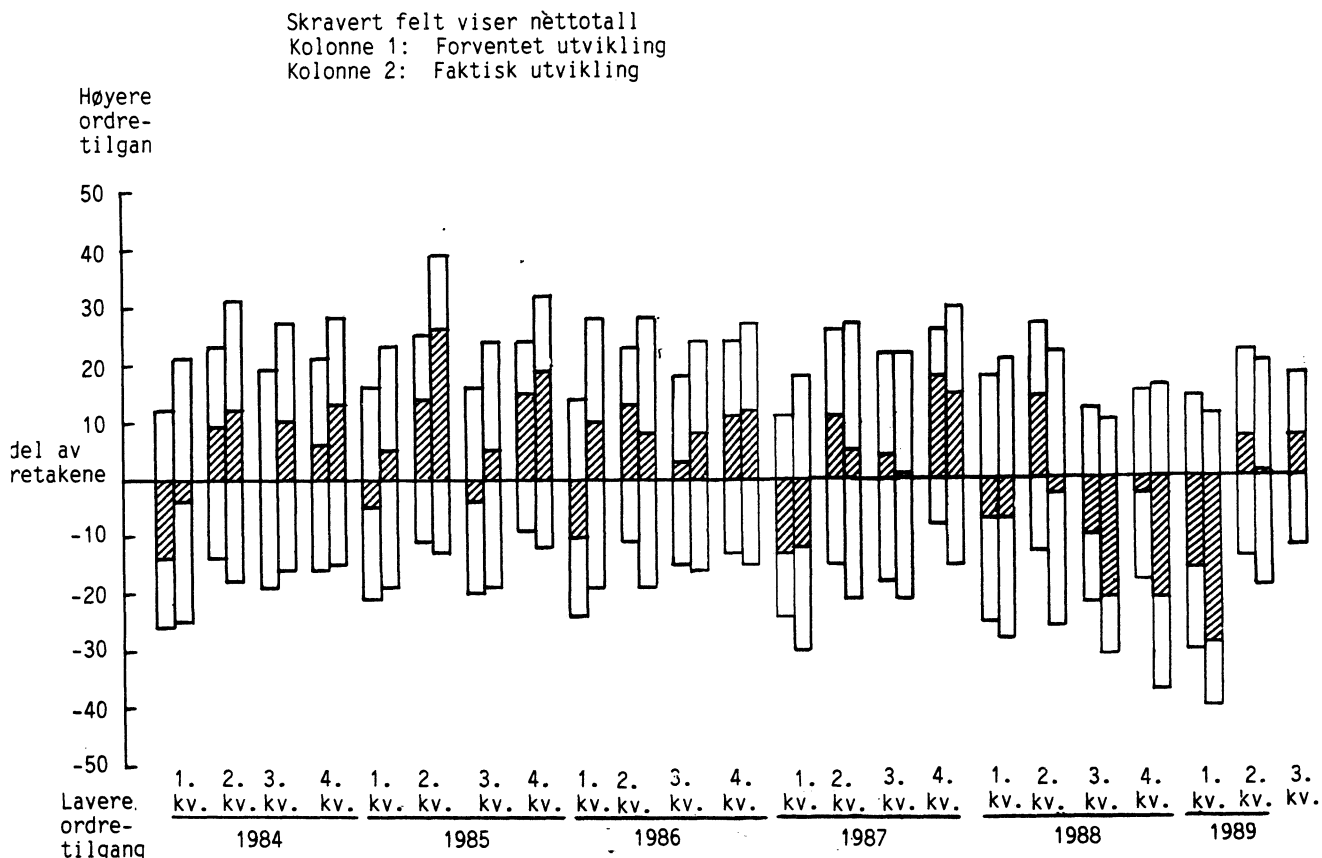

Figur 6. Forventet og faktisk utvikling. Ordretilgang fra eksportmarkedet

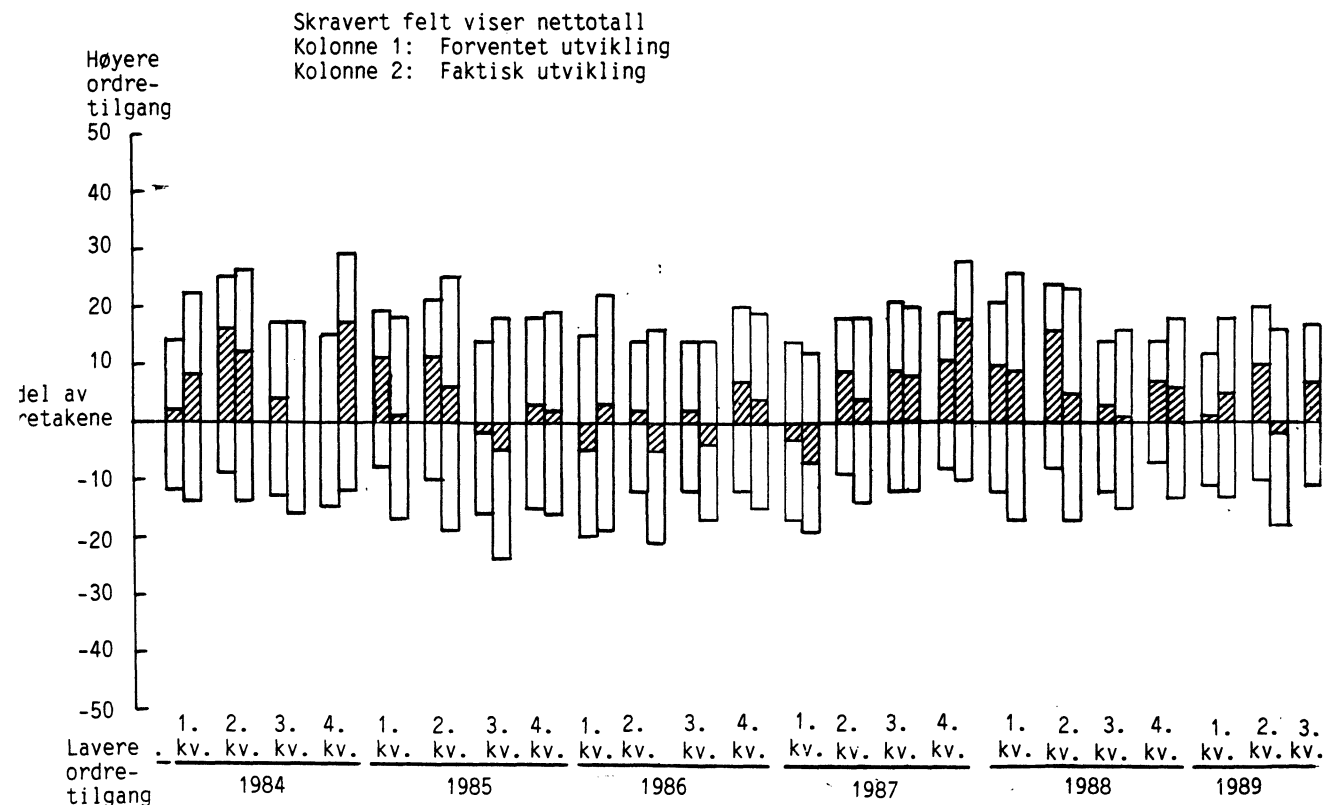

PUBLIKASJONER UTSENDT I JUNI 1989

BANK- OG KREDITTSTATISTIKK AKTUELLE TALL (BK; 12-15/89). I publikasjonen publiseres løpende regnskapsstatistikk for banker, kredittforetak, finansieringsselskaper mv. så snart tallene foreligger. Sidetall 15-24, 20 kr ISSN 0333-1504

BEFOLKNINGSSTATISTIKK 1989 HEFTE I ENDRINGSTAL FOR KOMMUNAR 1987-1989 (NOS B; 830). Publikasjonen viser folkemengden i kommunene 1. januar 1987, 1988 og 1989, og tall for endringer (fødte, døde, flyttinger og folketilvekst) i 1987 og 1988. Det gis også tall for landsdeler, fylker og handelsdistrikter. Sidetall 57, 45 kr (SBN 82-537-2768-2 ISSN 0801-6682

BYGGEAREALSTATISTIKK I. KVARTAL 1989 (NOS B; 847). Gir hovetall for igangsatte, fullførte og bygg under arbeid. Publikasjonen inneholder dessuten ny statistikk over godkjente ennå ikke igangsatte bygg. Sidetall 55, 50 kr ISBN 82-537-2803-4 ISSN 0550-7162

HELSESTATISTIKK 1987 (NOS B; 832). Publikasjonen har tabeller over helsepersonale, helseinstitusjoner og helseforhold ellers. For ulike typer sykehus er gitt opplysninger om driftsutgifter etter utgiftens art. Sidetall 124, 55 kr ISBN 82-537-2772-0 ISSN 0332-7906

INDIVIDUELLE FAKTORER VED REKRUTTERING TIL UFOREPENSIJONSORDNINGEN - EN EMPIRISK STUDIE 1977-1983 /Ellen J. Amundsen (RAPP 88/16). Publikasjonen beskriver ulike individuelle trekk ved de nye uførepensjonistene i 1977 og i 1983. Dessuten beskrives hvordan overgangen til uførepensjon for syke mennesker varierer med de samme individuelle trekk og hvordan dette har forandret seg i perioden 1977 til 1983. Sidetall 96, 45 kr ISBN 82-537-2728-3 ISSN 0332-8422

LØNNSSTATISTIKK FOR ANSATTE I HOTELL- OG RESTAURANDRIFT APRIL OG OKTOBER 1988 (NOS B; 841). Sidetall 55, 45 kr ISBN 82-537-2789-5 ISSN 0800-2886

LØNNSSTATISTIKK FOR STATENS EMBETS- OG TJENESTEMENN 1. OKTOBER 1988 (NOS B; 839). Statistikken er utarbeidd etter samarbeid mellom Forbruker- og administrasjonsdepartementet, og Statistisk sentralbyrå. Sidetall 88, 45 kr ISBN 82-537-2787-9 ISSN 0800-3645

MANEDSSTATISTIKK OVER UTENRIKSHANDELEN (MU; April 1989). Gir i et fast tabelloppsett hovedtall for utenrikshandelen og i mer detaljerte tabeller innførselen og utførselen av varer. Sidetall 73, 25 kr ISSN 0332-6403

NYE DISTRIKTSTALL (ND; 4-5/89). Inneholder resultater fra aktuell statistikk for kommuner eller andre områder i vedkommende fylke. I denne måneden er ND-hefter kommet ut for: NORD-TRØNDELAG, NORDLAND, TROMS, FINNMARK, ØSTFOLD, AKERSHUS OG OSLO, HEDMARK, OPPLAND, BUSKERUD, VESTFOLD, TELEMARK, AUST-AGDER, VEST-AGDER, ROGALAND, HORDALAND, SOGN OG FJORDANE, MØRE OG ROMSDAL, SØR-TRØNDELAG. Sidetall 11-33, 15 kr ISSN 0800-8345

SAMFUNNSSPEILET (2/89). Inneholder artikler om blant annet trafikkdødelighet i et historisk perspektiv, om barns helse i 1975 og 1985, om endringer i dødsårsaker og ulikheter i dødelighet mellom menn og kvinner i ulike regioner i etterkrigstiden, om røykelovens virkninger for trivselen og om barnetall og fruktbarhet blant innvandrere i Norge. Løssalg 40 kr ISBN 82-537-2802-6 ISSN 0801-7603

SKOGSTATISTIKK 1987 (NOS B; 834). Gir tall fra SSBs statistikk over skogressurser, eierforhold, skogbruk og jakt. Her finnes også statistikk utarbeidd av andre institusjoner. Sidetall 105, 55 kr ISBN 82-537-2775-5 ISSN 0468-8155

STATISTISK MANEDSHEFTE (SM; 89/5). Gir i et sett av faste tabeller oversikt over det aller meste av det SSB lager av konjunkturstatistikk og annen måneds- og kvartalsstatistikk. Foruten tall for siste eller nest siste måned eller kvartal gir månedsheftet tall for en rekke tidligere måneder, kvartal og år. Sidetall 112, 30 kr ISSN 0029-3636

STATISTISK UKEHEFTE (SU; 23-26/89). Ukeheftet gir foruten kortidsstatistikk en løpende presentasjon av hovedresultater fra all ny statistikk etterhvert som den utkommer. Sidetall 22-62, 20 kr ISSN 0550-0567

ØKONOMISKE ANALYSER (ØA, 89/4). Inneholder konjunkturtendensene for Norge og utlandet, foreløpig inntektsregnskap for 1988 og timeverks- og sysselsettingstall i nasjonalregnskapet. Sidetall 93, 25 kr ISBN 82-537-2749-6 ISSN 0800-4110

PUBLIKASJONER UNDER UTSENDING I JULI 1989

Skogavvirkning 1987/88 (NOS B; 844) Sidetall 59, 45 kr

Industristatistikk 1987 Hefte I, Næringstall (NOS B; 836) Sidetall 173, 60 kr

PUBLIKASJONENE ER TIL SALGS I BOKHANDLENE

Fiske og oppdrett av laks m.v. 1987 (NOS B; 840) Sidetall 113, 55 kr

Kredittmarkedstatistikk (NOS B; 842) Sidetall 94, 45 kr

STATISTIKK SOM VENTES PUBLISERT I KOMMENDE UKE

Tittel/emne	Planlagt publiserings- dato	Publiserings- måte
Utenrikshandelen med varer i juni, og januar- juni 1989 Foreløpige tall	19.07.	Statistisk ukehefte
Veitrafikkulykker, juni 1989	20.07.	" "
Salg av petroleumsprodukter juni 1989	20.07.	Aktuell statistikk og Teledata
Innbetalt og fordelt skatt. Januar-mai 1989 .	20.07.	Nye distriktstall
Emisjoner av ihendehaverobligasjoner. Mai 1989	20.07.	Statistis ukehefte

UKE-, MÅNEDS- OG KVARTALSPUBLIKASJONER

Abonnementsprisene for SSBs uke-, måneds- og kvartalspublikasjoner er for året 1989 fastsatt til:

	Pr. år	Pr. hefte
Statistisk ukehefte	kr 350	20
Statistisk månedshefte	" 220	30
Månedsstatistikk over utenrikshandelen	" 195	25
Bank- og kredittstatistikk. Aktuelle tall	" 280	20
Økonomiske analyser	" 160	25
Nye distriktstall (pr. fylke)	" 100	15
Byggearealstatistikk, kvartalspublikasjon	" 175	50
Olje- og gassvirksomhet, kvartalspublikasjon	" 185	50
Samfunnspeilet	" 90	40

MILJØPROBLEMER

er tittelen på et viktig og aktuelt avsnitt i

MILJØSTATISTIKK 1988

Statistisk sentralbyrå (SSB) har her samlet statistiske opplysninger om naturressurser og forurensninger i Norge. Publikasjonen inneholder tall både fra SSB og fra andre institusjoner.

Hovedformålet er å gi tall og analyser fra mange områder som har betydning for vårt naturmiljø. For de fleste områder vil en kunne finne mer detaljerte opplysninger i spesialpublikasjoner fra SSB og de institusjonene som det er vist til under tabeller, figurer og i litteraturlistene.

Tidligere er det gitt ut tre utgaver av MILJØSTATISTIKK (1976, 1978 OG 1983). Denne utgaven inneholder oppdatering av en del av tidsseriene fra MILJØSTATISTIKK 1983. I tillegg er det lagt vekt på å analysere og kommentere statistikken, bl.a. ved å belyse sammenhengen mellom økonomisk aktivitet og miljøforhold og å sammenligne norske og internasjonale miljøforhold. Det er også tatt inn nye avsnitt om miljøproblemer som har vært aktuelle den siste tiden.

MILJØSTATISTIKK 1988 er utarbeidet av medarbeidere ved Seksjon for ressurs- og miljøanalyse ved Forskningsavdelingen i SSB. Førstekonsulent Torbjørn Østdahl har vært redaktør.

MILJØSTATISTIKK 1988 inneholder stoff som er egnet til bruk i undervisning, og som bakgrunn for argumenter i miljødebatten.

Publikasjonen kan bestilles hos bokhandlerne. Pris kr 70. ISBN 82-537-2664-3.

SYSTEMATISK OVERSIKT OVER EMNEGRUPPENE

0 GENERELLE EMNER

- 00 Generelle emner, nasjonalt
- 01 Generelle emner, regionalt
- 09 Andre generelle emner

1 NATURRESSURSER OG NATURMILJØ

- 10 Ressurs- og miljøregnskap og andre generelle ressurs- og miljøemner
- 11 Areal
- 12 Energi
- 13 Luft
- 14 Vann
- 15 Mineraler
- 16 Skog og planteliv
- 17 Dyreliv
- 18 Naturmiljø - levekår og økonomi
- 19 Andre ressurs- og miljøemner

2 SOSIODEMOGRAFISKE EMNER

- 20 Generelle sosiodemografiske emner
- 21 Befolkning
- 22 Helseforhold og helsetjeneste
- 23 Utdanning og skolevesen
- 24 Kulturelle forhold, generell tidsbruk, ferie og fritid
- 25 Sosiale forhold og sosialvesen
- 26 Rettsforhold og rettsvesen
- 27 Levekår ellers
- 29 Andre sosiodemografiske emner

3 SOSIOØKONOMISKE EMNER

- 30 Generelle sosioøkonomiske emner
- 31 Folketellinger
- 32 Arbeidskraft
- 33 Lønn
- 34 Personlig inntekt og formue
- 35 Personlig forbruk
- 36 Boliger og boforhold
- 39 Andre sosioøkonomiske emner

4 NÆRINGSØKONOMISKE EMNER

- 40 Generelle næringsøkonomiske emner
- 41 Jordbruk, skogbruk, jakt, fiske og fangst
- 42 Oljeutvinning, bergverksdrift, industri og kraftforsyning
- 43 Bygge- og anleggsvirksomhet
- 44 Utenrikshandel
- 45 Varehandel
- 46 Samferdsel og reiseliv
- 47 Tjenesteyting
- 49 Andre næringsøkonomiske emner

5 SAMFUNNSØKONOMISKE EMNER

- 50 Nasjonalregnskap og andre generelle samfunnsøkonomiske emner
- 51 Offentlig forvaltning
- 52 Finansinstitusjoner, penger og kreditt
- 53 Konjunkturer
- 59 Andre samfunnsøkonomiske emner

6 SAMFUNNSORGANISATORISKE EMNER

- 60 Generelle samfunnsorganisatoriske emner
- 61 Administrative emner
- 62 Politiske emner
- 69 Andre samfunnsorganisatoriske emner

STANDARDTEGN

Tall kan ikke forekomme	.	Mindre enn 0,5 av den brukte enheten	0
Oppgave mangler	..	Foreløpige tall	*
Oppgave mangler foreløpig	...	Brudd i den loddrette serien	—
Tall kan ikke offentliggjøres	:	Brudd i den vannrette serien	
Null	-		