

# Statistisk ukehefte



STATISTISK SENTRALBYRÅ

Oslo: Postboks 8131 Dep  
0033 Oslo 1  
Tlf. (02) \*41 38 20

Kongsvinger:  
Postuttak  
2201 Kongsvinger  
Tlf. (066) \*85 000

Nr. 17/89

26. april 1989

## INNHOOLD

Emne	Side
33 Lønnsstatistikk for ansatte i hotell- og restaurantdrift, 31. oktober 1988 .....	1
33 Lønnsstatistikk for statens embets- og tjenestemenn, 1. oktober 1988 .....	4
41 Jordbruket. Avlinger, 1988 .....	6
45 Petroleumsprodukter. Salg, mars 1989 .....	10
46 Veitrafikkulykker med personskade, mars 1989 ...	13
51 Skatteregnskap. Innbetalt og fordelt skatt, januar-mars 1989 .....	17
62 Stortingsvalget. Personer med stemmerett, 1989 .	20
Tillegg til de internasjonale månedstabeller i Statistisk månedshefte nr. 3, 1989 .....	21
Publikasjoner utsendt i mars 1989 .....	22
Publikasjoner under utsending i april 1989 .....	23
Statistikk som ventes publisert i kommende uke .	24

**LØNNSSTATISTIKK FOR ANSATTE I HOTELL- OG RESTAURANTDRIFT PR. 31. OKTOBER 1988**

Lønnsstatistikken for ansatte i hotell- og restaurantdrift pr. 31. oktober 1988 viser at den gjennomsnittlige månedsfortjenesten i alt for månedslønte heltidsansatte menn var kr 10 653 og for kvinner kr 9 805. Fra oktober 1987 til oktober 1988 steg den gjennomsnittlige månedsfortjenesten med 3,4 prosent for menn og 5,5 prosent for kvinner.

For heltidsansatt, prosentlønt serveringspersonale var den gjennomsnittlige dagsfortjenesten i alt i perioden 1. mai - 31. oktober 1988 kr 761 for voksne menn, og kr 674 for voksne kvinner. Fra perioden 1. mai - 31. oktober 1987 til perioden 1. mai - 31. oktober 1988 gikk den gjennomsnittlige dagsfortjenesten ned med 1,8 prosent for voksne menn, og med 1,0 prosent for voksne kvinner.

Pr. 31. oktober 1988 var den gjennomsnittlige timefortjenesten for fast ansatte timelønte menn kr 62,21 og for kvinner kr 59,63. Stigning fra oktober 1987 var 5,4 prosent for menn og 6,4 prosent for kvinner.

Statistikken omfatter 4 589 månedslønte heltidsansatte, fordelt på 1 915 menn og 2 674 kvinner, 1 552 prosentlønte heltidsansatte,

fordelt på 662 voksne menn og 890 voksne kvinner og 2 984 heltidsansatte timelønte, fordelt på 762 menn og 2 222 kvinner.

Opplysninger om deltidsansatte er ikke med i denne meldingen. Prosentlønte med mindre enn 50 arbeidsdager i perioden og uke-, dag- og tilfeldig timelønte er ikke tatt med i undersøkelsen. Unntatt er også familiemedlemmer uten fast lønn og fast arbeidstid, kontor- og resepsjonsfunksjonærer, personer i overordnede og administrative stillinger og elever og lærlinger.

I gjennomsnittlig månedsfortjeneste/timefortjeneste i alt er medregnet brutto månedslønn/timelønn (uten fradrag for verdien av kost og losji i bedriften) og søndagstillegg. Overtidsbetaling, feriepenger og ekstra godtgjøring for arbeid på helge- og høytidsdager er ikke medregnet.

Gjennomsnittlig dagsfortjeneste i alt omfatter prosentinntekten (12 prosent av bruttoomsætningen), kontanttillegg, verdien av kost i arbeidstiden og eventuelle garantiutbetalinger. Overtidstillegg, feriepenger, sykepenger og utbetalt godtgjøring for vask og rensing av arbeidstøy er ikke medregnet.

Tabell 1. Hotell- og restaurantdrift. Gjennomsnittlig månedsfortjeneste for månedslønnte heltidsansatte menn og kvinner i enkelte stillingsgrupper. Oslo og landet ellers. Oktober 1988

Kjønn og stillingsgruppe	Ansatte med i tel-lingen	Gjennomsnittsalder	Månedsfortjeneste			Endring i fortjenesten fra 31. okt. 1987 til 31. okt. 1988
			I alt	Månedslønn	Søndags-tillegg	
		År	Kr		Prosent	
<b>MENN</b>						
ANSATTE I ALT .....	1 915	33	10 653	10 480	173	3,4
Oslo .....	818	33	10 427	10 275	152	3,3
Landet ellers .....	1 097	33	10 821	10 633	188	3,6
Kokker i alt .....	853	32	11 359	11 162	197	2,8
Oslo .....	328	33	11 323	11 183	140	1,5
Landet ellers .....	525	31	11 382	11 149	233	3,5
Øvrige voksne arbeidere i alt ...	1 046	34	10 145	9 993	152	4,7
Oslo .....	484	34	9 864	9 702	162	5,1
Landet ellers .....	562	34	10 387	10 243	144	4,6
<b>KVINNER</b>						
ANSATTE I ALT .....	2 674	33	9 805	9 623	182	5,5
Oslo .....	701	32	10 025	9 902	123	5,1
Landet ellers .....	1 973	34	9 727	9 523	204	5,5
Kokker i alt .....	673	32	10 630	10 413	217	5,0
Oslo .....	156	31	11 049	10 897	152	4,2
Landet ellers .....	517	32	10 504	10 267	237	5,3
Øvrige voksne arbeidere i alt ...	1 982	34	9 556	9 385	171	5,9
Oslo .....	539	32	9 762	9 647	115	6,3
Landet ellers .....	1 443	35	9 479	9 287	192	5,6

Tabell 2. Hotell- og restaurantdrift. Utførte dagsverk i gjennomsnitt og gjennomsnittlig dagsfortjeneste for prosentlønt serveringspersonale, heltidsansatte menn og kvinner. Oslo og landet ellers. 1. mai - 31. oktober 1988

Kjønn	Ansatte med i tellingen	Gjennomsnittsalder	Utførte dagsverk	Arbeidde timer pr. dag	Dagsfortjeneste	Endring i fortjenesten fra perioden 1. mai - 31. okt. 1987 til 1. mai - 31. okt. 1988
						År
VOKSNE MENN I ALT .....	662	36	95	7,4	761	-1,8
Oslo .....	364	36	92	7,5	832	0,6
Landet ellers .....	298	35	99	7,2	681	-6,1
VOKSNE KVINNER I ALT .....	890	34	93	7,2	674	-1,0
Oslo .....	299	33	88	7,5	758	-
Landet ellers .....	591	34	96	7,1	635	-2,0

Tabell 3. Hotell- og restaurantdrift. Gjennomsnittlig timefortjeneste for timelønte heltidsansatte menn og kvinner. Oslo og landet ellers. Oktober 1988

	Ansatte med i tellingen	Gjennomsnittlig arbeidstid pr. uke	Timefortjeneste	Endring i fortjenesten fra oktober 1987 - oktober 1988
				Kr
<b>MENN</b>				
Ansatte i alt .....	762	36,1	62,21	5,4
Oslo .....	233	36,1	64,13	8,7
Landet ellers .....	529	36,0	61,37	3,9
<b>KVINNER</b>				
Ansatte i alt .....	2 222	36,0	59,63	6,4
Oslo .....	196	36,3	63,94	4,4
Landet ellers .....	2 026	35,9	59,21	6,6

(SU nr. 17, 1989)

LØNNSSTATISTIKK FOR STATENS EMBETS- OG TJENESTEMENN 1. OKTOBER 1988  
(Forrige melding ble offentliggjort i SU nr. 17, 1988)

Den gjennomsnittlige månedsfortjenesten for statens embets- og tjenestemenn var i oktober 1988 kr 14 073. Regulativlønnen var i samme periode kr 12 856. Dette er en stigning i regulativlønnen på 4,4 prosent fra oktober 1987 til oktober 1988.

For menn var regulativlønnen i oktober 1988 kr 13 274 og for kvinner kr 11 945. Fra oktober 1987 til oktober 1988 steg regulativlønnen for menn med 4,1 prosent og for kvinner med 5,5 prosent.

Månedsfortjenesten i alt som omfatter brutto regulativlønn i oktober måned og faste og variable tillegg som utbetales i samme måned er ikke sammenlignbar fra 1987 til 1988. I 1988 er det kommet til variable tillegg som tidligere ikke har vært med. Det gjelder særlig for forsvaret. Videre har det vært større organisasjonsmessige endringer fra 1987 til 1988 som påvirker fortjenestetallene.

Statistikken omfatter i alt 147 292 heltids- tilsatte embets- og tjenestemenn som pr. 1.

oktober 1988 var tilsatt i fast eller midlertidig organiserte stillinger og som var lønnet etter lønnsregulativet for offentlige tjenestemenn mv. Pr. 1. oktober 1988 var det innrapportert 4 134 færre heltidstilsatte arbeidstakere enn på samme tidspunkt i 1987, dvs. en nedgang på 2,7 prosent. Nedgangen skyldes hovedsakelig at enkelte etater/institusjoner er omorganisert til stiftelser og aksjeselskaper. Av disse var Norsk rikskringkasting, Statens teknologiske institutt og Televerkets konkurransevirkosmhet, TBK, de største.

Embets- og tjenestemenn i Stortinget, skoleverket og enkelte statsbedrifter er ikke med i undersøkelsen.

Undersøkelsen omfatter også 29 308 deltidstilsatte. Opplysningene for disse er bearbeidd særskilt og er ikke tatt med i gjennomsnittstallene.

Statistikken er kommet i stand gjennom et samarbeid mellom Forbruker- og administrasjonsdepartementet og Statistisk sentralbyrå.

## Gjennomsnittlig månedsfortjeneste for statens embets- og tjenestemenn i oktober 1987 og 1988

Etatsgruppe	Ansatte		Månedsfortjeneste i alt <sup>1</sup>		Regulativlønn		Endring i regulativlønn
	1987	1988	1987	1988	1987	1988	1987-1988
			Kr				Prosent
MENN OG KVINNER							
ALLE ETATER .....	151 426	147 292	13 378	14 073	12 309	12 856	4,4
Departementene og Riksrevisjonen ..	3 479	3 569	15 656	16 252	15 439	16 049	4,0
Sentraladministrasjonen utenfor departementene .....	9 387	9 676	15 041	15 563	14 654	15 190	3,7
Den sivile ytre etat .....	33 160	33 403	13 714	14 181	12 826	13 283	3,6
Undervisning, forskning mv. (ikke medregnet skoleverket) .....	12 891	10 296	15 203	15 964	15 217	15 726	3,3
Offentlig næringsdrift og anlegg ..	63 324	60 845	12 587	13 203	11 189	11 776	5,2
Forsvaret .....	24 401	24 646	12 838	14 271	11 809	12 290	4,1
Helsevesen .....	4 784	4 857	14 436	14 639	12 725	13 225	3,9
MENN							
ALLE ETATER .....	104 947	100 897	14 091	14 859	12 746	13 274	4,1
Departementene og Riksrevisjonen ..	1 864	1 852	17 544	18 132	17 268	17 913	3,7
Sentraladministrasjonen utenfor departementene .....	5 737	5 745	16 566	17 071	16 040	16 552	3,2
Den sivile ytre etat .....	21 481	21 150	14 698	15 178	13 468	13 911	3,3
Undervisning, forskning mv. (ikke medregnet skoleverket) .....	8 727	6 978	16 267	17 081	16 271	16 780	3,1
Offentlig næringsdrift og anlegg ..	45 317	43 138	13 188	13 817	11 468	12 036	5,0
Forsvaret .....	20 423	20 594	13 240	14 796	12 053	12 520	3,9
Helsevesen .....	1 398	1 440	18 116	18 450	15 224	15 747	3,4
KVINNER							
ALLE ETATER .....	46 479	46 395	11 768	12 365	11 319	11 945	5,5
Departementene og Riksrevisjonen ..	1 615	1 717	13 477	14 225	13 328	14 039	5,3
Sentraladministrasjonen utenfor departementene .....	3 650	3 931	12 645	13 359	12 475	13 201	5,8
Den sivile ytre etat .....	11 679	12 253	11 904	12 461	11 645	12 198	4,7
Undervisning, forskning mv. (ikke medregnet skoleverket) .....	4 164	3 318	12 973	13 615	12 919	13 507	4,6
Offentlig næringsdrift og anlegg ..	18 007	17 707	11 074	11 708	10 492	11 143	6,2
Forsvaret .....	3 978	4 052	10 772	11 603	10 561	11 120	5,3
Helsevesen .....	3 386	3 417	12 917	13 032	11 694	12 162	4,0

<sup>1</sup> Tallene er ikke sammenlignbare pga. endringer i datagrunnlaget.

(SU nr. 17, 1989)

## JORDBRUKET, AVLINGAR 1988

Statistisk sentralbyrå har rekna ut avlingstal for 1988 på grunnlag av oppgåver frå ca. 5 600 tilfeldig utvalde bruk. Tala gjeld berre bruk med minst 5 dekar jordbruksareal i drift.

For korn var gjennomsnittsavlinga 310 kg pr. dekar i 1988 mot 374 kg året før. Kornarealet var 5 500 dekar større enn året før. Samla kornavling er utrekna til 1,07 mill. tonn mot 1,29 mill. tonn i 1987. Oljevekstar til mogning gav 144 kg pr. dekar og ei samla avling på 9 000 tonn i 1988.

Potetavlinga i 1988 var som gjennomsnitt for heile landet 2 603 kg pr. dekar mot 2 103 kg året før. Samla potetavling på bruk med minst 5 dekar jordbruksareal i drift er utrekna til 484 000 tonn. Tilsvarende tal for 1987 var 370 000 tonn. Potetarealet var 10 000 dekar større enn året før.

Samla avling av rotvekstar er utrekna til 183 000 tonn i 1988 mot 190 000 tonn i 1987. Rotvekstarealet var 5 500 dekar mindre enn året før.

Grønfôr- og silovekstar gav ei samla avling på 1,26 mill. tonn i 1988 mot 1,22 mill. tonn i 1987. Det er her rekna med eittårig raigras, kornvekstar til grønfor, fôrrips og fôrmergkål, og avlinga er oppgitt som vekt av rå vare. Arealet som blei nytta til grønfor- og silovekstar var 4 800 dekar større enn året før.

Som gjennomsnitt for all slåtteng er avlinga utrekna til 706 kg tørt høy pr. dekar. Både førsteslått og etterslått er då teke med, og grasavling som er lagt i silo, pressa i rundballe eller nytta fersk er omrekna til høy. Eng hausta ved beiting er derimot ikkje med. I 1987 var tilsvarende avling 684 kg pr. dekar. Samla avling frå eng til slått i 1988 er utrekna til 3,01 mill. tonn tørt høy mot 2,89 mill. tonn i 1987. Arealet av eng til slått i 1988 var 38 000 dekar større enn året før.

69 prosent av engavlinga i 1988 blei hausta ved første slått og 31 prosent ved etterslått. Ved første slått blei 23 prosent av arealet nytta til høy, 72 prosent til silofôr og 5 prosent til fersk fôr. Ved etterslått blei 2 prosent av det hausta arealet nytta til høy, 79 prosent til silofôr og 18 prosent til fersk fôr.

Det blei lagt ned 8,49 mill. m<sup>3</sup> ferdig silomasse av gras og grønforvekstar i 1988. I 1987 blei det lagt ned 8,32 mill. m<sup>3</sup>.

Gruppering av bruka etter storleik viser at avlingane pr. dekar stort sett aukar med aukande bruksstorleik. Som gjennomsnitt for alle vekstar i 1988 var avlinga 242 fôreiningar pr. dekar på bruk med mindre enn 50 dekar jordbruksareal mot 341 fôreiningar på bruk med minst 200 dekar.

Tabell 1. Avlingane i jordbruket 1988. Bruk med minst 5 dekar jordbruksareal i drift

	Areal i dekar	Avling		Kvalitet <sup>1</sup>	Prosent vatn i avlinga
		Kg pr. dekar	Tonn		
Korn i alt .....	3 445 500	310	1 067 100	3.4	19.0
Av dette					
Kveite .....	437 100	340	148 600	3.2	19.3
Rug <sup>2</sup> .....	7 100	297	2 100	3.5	17.1
Bygg .....	1 730 800	313	542 400	3.6	18.9
Havre .....	1 270 600	294	374 000	3.0	19.0
 Oljevekstar til mogning .....	 62 900	 144	 9 100	 3.7	 14.7
 Potet .....	 186 100	 2 603	 484 400	 3.5	
 Rotvekstar .....	 32 300	 5 658	 182 900	 3.8	
 Grønfôr- og silovekstar i alt .....	 384 800	 3 287	 1 264 600	 3.9	 -
Eittårig raigras .....	189 500	4 168	789 800	4.0	-
Førmergkål .....	11 200	4 015	44 800	4.1	-
Kornvekstar .....	117 600	1 932	227 200	3.8	-
Fôrraps .....	66 500	3 049	202 800	4.0	-
 Høy <sup>3</sup> .....	 4 263 700	 706	 3 012 100	 3.9	 -

<sup>1</sup> Kvalitet: 5 = svært god, 1 = svært dårleg. I gjennomsnitt for perioden 1979-1988 var kvaliteten 3,7 for korn, 3,6 for poteter og 3,7 for høy. <sup>2</sup> Usikre tal for rug. <sup>3</sup> Omfattar all avling frå eng til slått omrekna til tørt høy. Etterslått er teke med.



Tabell 2. Samla avling av ymse jordbruksvekstar. Bruk med minst 5 dekar jordbruksareal i drift

År Fylke Bruksstorleik	Korn				Olje- frø	Potet	Rot- veks- tar <sup>2</sup>	Grøn- fôr og silo- vekstar	Høy <sup>3</sup>	All avling <sup>4</sup>
	I alt <sup>1</sup>	Av dette								
		Kveite	Bygg	Havre						
					1 000 tonn					Mill. f.e.
1976 .....	846.2	65.3	486.2	286.9	8.5	483.9	203.8	727.2	2 264.1	2 075
1977 .....	1 077.9	78.0	630.2	360.1	9.5	605.0	220.0	923.0	2 499.5	2 447
1978 .....	1 125.6	79.8	668.3	367.4	8.6	575.6	219.3	950.9	2 666.6	2 562
1979 .....	1 108.1	67.4	650.9	382.9	8.6	435.0	169.0	847.7	2 721.7	2 524
1980 .....	1 150.9	65.0	651.0	427.8	9.5	488.9	212.1	1 005.4	2 852.6	2 659
1981 .....	1 133.8	57.6	607.4	464.0	10.5	454.0	192.9	992.9	2 859.7	2 632
1982 .....	1 197.9	75.5	623.3	495.1	13.3	476.0	256.0	1 004.4	2 808.0	2 687
1983 .....	1 072.9	96.8	569.4	400.7	11.8	433.5	248.6	976.6	2 936.5	2 615
1984 .....	1 415.9	170.4	657.6	581.2	18.6	488.7	333.5	1 187.4	3 147.3	3 072
1985 .....	1 268.2	169.9	600.6	494.2	12.6	440.1	275.4	1 174.8	2 978.3	2 830
1986 .....	1 107.3	158.5	545.1	400.6	10.6	398.4	223.1	1 136.1	2 881.3	2 624
1987 .....	1 285.0	249.0	566.5	465.9	10.9	370.3	189.9	1 222.3	2 889.4	2 799
1988 .....	1 067.1	148.6	542.4	374.0	9.1	484.4	182.9	1 264.6	3 012.1	2 666
1988										
FYLKE										
Østfold .....	208.2	43.0	66.9	97.9	2.5	34.1	9.5	36.3	51.3	233
Akershus og Oslo .....	190.6	22.0	73.4	95.0	1.4	21.2	6.3	28.9	48.6	209
Hedmark .....	211.0	23.0	106.0	81.6	1.0	133.9	15.7	95.5	163.7	317
Oppland .....	83.1	7.5	66.2	9.1	:	64.0	18.8	119.8	298.2	249
Buskerud .....	71.0	15.3	29.8	25.7	1.2	13.2	12.5	25.0	71.3	108
Vestfold .....	107.1	32.4	36.4	38.1	1.8	46.2	:	:	19.4	127
Telemark .....	25.7	3.6	14.0	7.9	:	10.3	:	16.6	44.4	50
Aust-Agder .....	3.4	:	:	:	:	7.8	:	:	35.5	22
Vest-Agder .....	2.4	:	1.0	1.4	-	3.7	2.3	15.1	73.6	39
Rogaland .....	16.6	:	7.2	9.2	:	34.0	17.1	418.4	381.6	249
Hordaland .....	:	:	:	:	-	2.8	8.5	32.1	218.1	105
Sogn og Fjordane .....	:	:	:	:	:	7.4	10.2	16.2	235.0	112
Møre og Romsdal .....	7.8	:	7.6	:	:	11.0	10.5	38.7	363.3	181
Sør-Trøndelag .....	45.0	:	41.5	3.3	:	12.7	20.7	106.1	311.0	203
Nord-Trøndelag .....	93.3	:	88.2	3.8	:	62.0	27.7	169.3	335.1	282
Nordland .....	:	-	:	:	-	13.1	5.5	69.7	239.4	121
Troms .....	:	-	:	:	-	6.6	1.2	34.8	92.2	47
Finnmark .....	-	-	-	-	-	0.4	:	14.3	30.5	15
JORDBRUKSAREAL I DRIFT										
5 - 49,9 dekar .....	42.0	10.1	21.3	19.1	3.0	37.8	6.1	24.2	290.8	183
50 - 99,9 " .....	123.8		62.1	53.1		62.9	21.1	127.9	680.7	457
100 - 199,9 " .....	282.6		150.7	97.3		132.3	80.5	598.6	1 322.2	977
200 dekar og meir .....	618.7		308.4	204.5		251.4	75.2	513.9	718.5	1 050

<sup>1</sup> Til og med 1983 også erter til mogning. <sup>2</sup> Til og med 1978 kålrot og fôrnepe, f.o.m. 1979 også fôr-  
bete. <sup>3</sup> Sjå note 3, tabell 1. <sup>4</sup> Omfattar korn og oljevekstar til mogning, potet, rotvekstar, grøn-  
fôr- og silovekstar, eng til slått og halm hausta til fôr. Det er nytta faste omrekningstal: 1 f.e. =  
1 kg kveite, rug og bygg, 1,2 kg havre, 0,7 kg oljevekstar til mogning, 4,5 kg potet, 10 kg fôrnepe,  
fôrbete og kålrot, 8,5 kg raigras, 9,5 kg fôrmergkål og kornvekstar til grønfôr, 12 kg oljevekstar til  
grønfôr, 2,2 kg høy og 4 kg halm.

Tabell 3. Avling pr. dekar for ymse jordbruksvekstar. Bruk med minst 5 dekar jordbruksareal i drift

År	Kveite	Bygg	Havre	Potet	Rot- vekstar <sup>1</sup>	Høy <sup>2</sup>	Totalt <sup>3</sup>	
Fylke Bruksstorleik	Kg						F.e.	
1976 .....	324	282	280	1 865	4 107	625	286	
1977 .....	372	352	363	2 322	4 865	681	333	
1978 .....	389	361	377	2 494	5 267	709	344	
1979 .....	396	325	380	2 033	4 159	664	320	
1980 .....	418	348	380	2 385	5 486	704	339	
1981 .....	448	345	368	2 195	5 038	695	333	
1982 .....	452	368	371	2 251	5 508	673	333	
1983 .....	416	314	336	2 055	4 940	696	321	
1984 .....	509	384	470	2 549	6 199	734	371	
1985 .....	435	352	382	2 365	5 637	702	340	
1986 .....	400	313	315	2 325	5 163	678	315	
1987 .....	429	348	381	2 103	5 021	684	336	
1988 .....	340	313	294	2 603	5 658	706	318	
1988								
FYLKE								
Østfold .....	328	337	320	2 363	5 500	890	317	
Akershus og Oslo .....	312	293	276	2 650	4 488	561	271	
Hedmark .....	437	345	322	2 840	6 300	582	320	
Oppland .....	364	299	258	2 857	6 042	614	296	
Buskerud .....	304	253	228	2 521	6 320	526	243	
Vestfold .....	348	334	311	2 918	:	786	329	
Telemark .....	268	279	208	2 004	:	455	231	
Aust-Agder .....	:	:	:	1 786	:	575	257	
Vest-Agder .....	:	203	260	1 781	3 969	649	290	
Rogaland .....	:	420	379	2 456	5 652	1 026	497	
Hordaland .....	:	:	:	1 736	6 429	727	337	
Sogn og Fjordane .....	:	:	:	2 001	6 861	735	337	
Møre og Romsdal .....	:	346	:	2 295	5 196	814	370	
Sør-Trøndelag .....	:	308	284	2 158	6 759	737	328	
Nord-Trøndelag .....	:	312	327	2 917	5 954	851	363	
Nordland .....	-	:	:	1 989	3 375	593	269	
Troms .....	-	:	:	1 903	3 097	465	217	
Finnmark .....	-	-	-	1 274	:	395	183	
JORDBRUKSAREAL I DRIFT								
5 - 49,9 dekar .....	290	255	253	1 802	3 245	521	242	
50 - 99,9 " .....		279	284	2 178	5 100	677	299	
100 - 199,9 " .....		325	308	271	2 625	5 777	737	324
200 dekar og meir .....		351	330	315	2 929	6 076	793	341

<sup>1</sup> Sjå note 2, tabell 2. <sup>2</sup> Sjå note 3, tabell 1. <sup>3</sup> Sjå note 4, tabell 2.

(SU nr. 17, 1989).

**PETROLEUMSPRODUKTER. SALG I MARS 1989.**

I følge foreløpige oppgaver var salget av petroleumsprodukter i mars 1989 på 690 mill. liter. Dette er en nedgang på 12,5 prosent i forhold til mars 1988. Det var 20 utkjøringsdager i mars 1989 mot 22 i mars 1988.

Hittil i 1989 er det solgt 1 953 mill. liter, en nedgang på 6,5 prosent fra samme periode året før. Salget av bilbensin gikk ned med 1,3 prosent og salget av autodiesel med 8,9 prosent. Salget av fyringsparafin og fyringsolje nr.1 og nr.2 gikk samlet ned med 19,2 prosent.

I de siste tolv månedene er det solgt 8 487 mill. liter petroleumsprodukter, en nedgang på 3,7 prosent sammenliknet med tilsvarende periode ett år tidligere.

Import av våtgasskomponenter fra Teesside er ikke med i tallene. En bør ellers merke seg at tallene i oversikten ikke viser forbruket, men salget. For å komme fram til forbruket må en korrigere for lagerendringer hos brukeren.

Statistikken utarbeides i samarbeid med Norsk petroleumsinstitutt. For nærmere opplysninger om prinsipper og definisjoner som nyttes i statistikken, kontakt Norsk petroleumsinstitutt eller Statistisk sentralbyrå.

Tabell 1. Salg av petroleumsprodukter 1). Mill. liter. Foreløpige tall

	Tolvmånedersperioder			Januar-mars			Mars	
	Apr. 1987 t.o.m. mars 1988	Apr. 1988 t.o.m. mars 1989	Endring i prosent	1988	1989	Endring i prosent	1988	1989
Totalt salg .....	8 815	8 487	-3,7	2 090	1 953	-6,5	788	690
Bilbensin .....	2 403	2 395	-0,3	548	541	-1,3	212	203
Autodiesel .....	1 323	1 268	-4,1	305	278	-8,9	111	93
Fyringsparafin .....	282	270	-4,2	100	81	-19,3	33	20
Jetdrivstoff .....	678	651	-4,0	155	153	-1,6	60	54
Marine gassoljer .....	1 443	1 428	-1,1	323	319	-1,1	124	121
Av dette: Bunkers .....	208	265	27,2	51	58	13,8	19	21
Fyringsolje nr. 1 .....	690	647	-6,3	207	170	-17,8	78	55
Marine diesel .....	12	10	-17,0	3	2	-21,6	1	1
Av dette: Bunkers .....	3	3	-22,1	1	1	31,4	0	0
Fyringsolje nr. 2 .....	431	387	-10,3	155	122	-21,0	58	40
Tung fyringsolje .....	909	821	-9,7	201	195	-2,8	78	69
Av dette: Bunkers .....	193	212	9,7	45	52	16,1	16	18
Smøremidler .....	112	109	-3,0	27	25	-5,6	10	9
Andre petroleumsprodukter 2) .....	533	503	-5,7	66	66	0,5	23	25

1) Omfatter også bunkers, dvs. leveranser fra norske havner til skip i utenriksfart uansett skipenes nasjonalitet.

2) Omfatter flytende propan og butan (LPG), nafta, flybensin, ekstraksjonsbensin, white spirit, tungdestillater, veiölje og asfalt (bitumen).

Tabell 2. Total salg av petroleumsprodukter 1) etter kjøpergruppe. Mill. liter. Foreløpige tall

	Tolv månedersperioder			Januar-mars			Mars	
	Apr. 1987	Apr. 1988	Endring i prosent	1988	1989	Endring i prosent	1988	1989
	t.o.m. mars 1988	t.o.m. mars 1989						
Totalt salg .....	8 815	8 487	-3,7	2 090	1 953	-6,5	788	690
Jordbruk og skogbruk .....	88	86	-2,3	23	21	-10,4	10	8
Fiske og fangst .....	578	559	-3,3	137	123	-10,3	55	48
Bergverk, industri og kraftforsyning .....	1 369	1 193	-12,9	319	284	-11,0	116	99
Bygg og anlegg .....	362	346	-4,4	40	33	-16,5	14	12
Boliger, forretningsbygg kontorer mv. ....	946	891	-5,8	292	244	-16,4	105	76
Transport .....	4 678	4 730	1,1	1 085	1 082	-0,3	408	389
Av dette: Bunkers .....	415	490	18,2	98	113	15,2	36	41
Offentlig virksomhet .....	315	279	-11,3	86	72	-16,4	31	23
Annet salg 2) .....	479	403	-15,9	107	94	-12,1	50	34

1) Se fotnote 1), tabell 1.

2) Omfatter oljeselskapenes eget forbruk, uspesifisert salg, leveranser til forsvaret, industriens direkte import mv.

Tabell 3. Innenlandsk salg av utvalgte petroleumsprodukter etter fylke 1). Mill. liter. Foreløpige tall

	Siste tolv måneder og med endringer fra tilsvarende periode ett år tidligere									
	Bilbensin		Autodiesel		Fyringsparafin		Fyringsolje nr. 1		Fyringsolje nr. 2	
	Apr. 1208	Endring	Apr. 1988	Endring	Apr. 1988	Endring	Apr. 1988	Endring	Apr. 1988	Endring
t.o.m.	i	t.o.m.	i	t.o.m.	i	t.o.m.	i	t.o.m.	i	
mars 1989	prosent	mars 1989	prosent	mars 1989	prosent	mars 1989	prosent	mars 1989	prosent	
I alt .....	2 395	-0,3	1 266	-4,2	270	-4,2	646	-6,2	384	-10,2
Østfold .....	137	0,0	88	-3,9	23	-6,0	57	-9,4	12	-27,6
Akershus .....	266	-1,2	103	0,6	30	-5,2	76	-7,7	26	-9,9
Oslo .....	237	-1,6	91	-10,4	9	-8,3	52	-7,5	93	-11,6
Hedmark .....	123	0,4	88	-1,7	16	-4,9	47	-8,4	7	-1,5
Oppland .....	123	-0,5	89	0,4	14	-4,8	29	-8,9	6	-18,2
Buskerud .....	166	1,0	72	-0,2	24	-7,5	52	-3,4	12	-10,9
Vestfold .....	118	-0,3	48	-0,3	17	-6,1	35	-5,9	13	-20,4
Telemark .....	101	0,1	52	-0,1	12	-5,4	17	1,8	6	18,4
Aust-Agder .....	60	0,0	30	1,3	7	-6,5	9	-20,3	6	-14,3
Vest-Agder .....	81	0,6	36	-0,7	9	-5,3	14	-14,9	17	7,6
Rogaland .....	172	0,3	71	-11,5	14	-3,5	36	-1,8	30	-13,9
Hordaland .....	189	0,0	74	-5,4	25	-1,4	38	-9,3	36	-7,6
Sogn og Fjordane	50	1,2	36	-1,0	4	-2,9	13	-4,0	6	-10,8
Møre og Romsdal	112	0,3	61	-0,1	13	3,8	23	-13,3	14	-15,5
Sør-Trøndelag ..	144	-0,9	90	-1,4	13	-10,7	30	-1,1	21	-15,7
Nord-Trøndelag ..	73	-1,7	53	-7,0	5	-2,9	17	-5,5	11	-19,7
Nordland .....	122	0,3	82	-2,9	17	-0,9	30	-0,5	36	10,8
Troms .....	79	-0,9	50	-4,1	9	0,2	27	-0,2	11	-6,4
Finnmark .....	42	-2,2	35	-3,7	7	0,1	24	-6,8	13	-1,3
Ikke fordelt 2)	0	.	15	.	2	.	22	.	8	.

1) Statistikken baseres i prinsippet på leveringsadressen, dvs. at salget registreres i det fylket hvor kunden overtar produktet.

2) Omfatter bl.a. industriens direkte import.

Figur 1. Salg av petroleumsprodukter i alt. Tolvmånedersperioder. Mill. liter

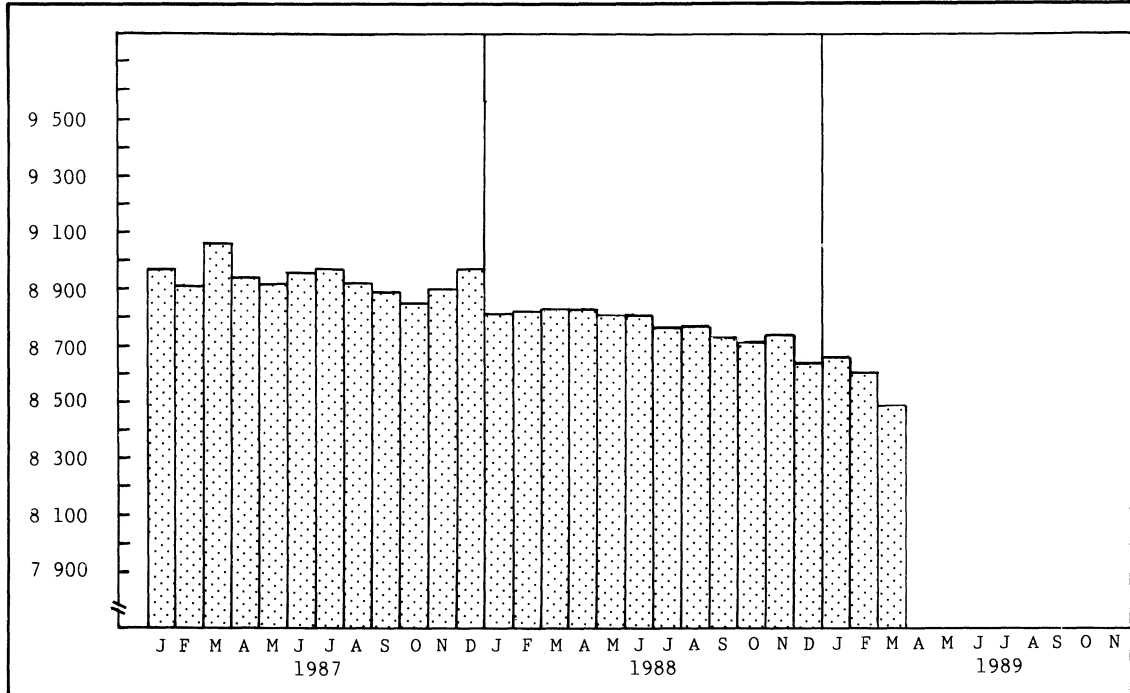

Figur 2. Salg av utvalgte petroleumsprodukter. Tolvmånedersperioder. Mill. liter

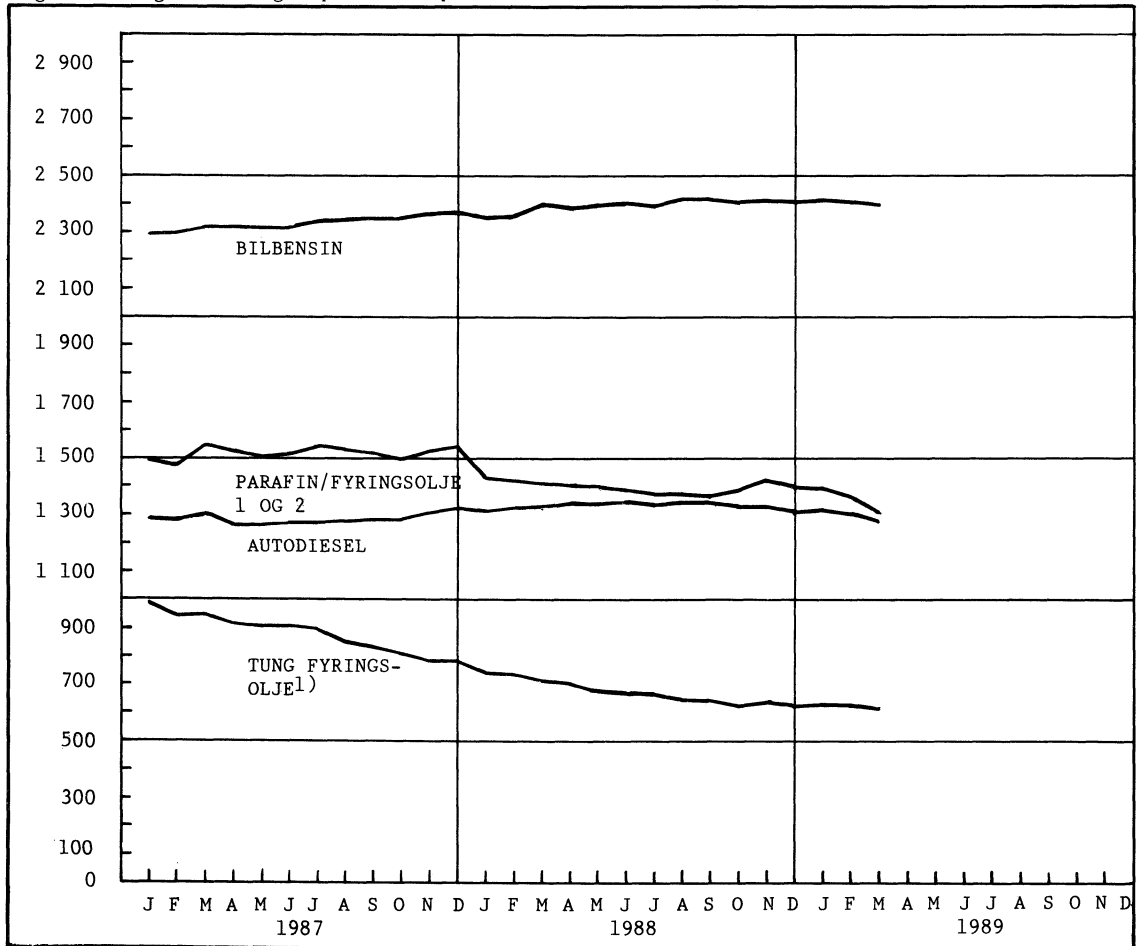

1) Unntatt bunkers.

(SU nr. 17, 1989)

## VEITRAFIKKULYKKER MED PERSONSKADE. MARS 1989

## Registrerte ulykker

Foreløpige tall fra Statistisk sentralbyrå viser at 26 personer ble drept og 688 skadd i veitrafikkulykker i mars 1989. Tallene for mars 1988 var 17 drepte og 787 skadde. Figur 1 viser tallet på drepte i samme måned for årene 1979-1989.

I 1. kvartal i år er det hittil registrert 78 drepte og 2 296 skadde, mot 75 drepte og 2 497 skadde i samme periode i fjor.

På grunn av ufullstendig oppgaveinngang til den månedlige statistikken, er tallene for siste år foreløpige. På landsnivå ligger de vanligvis noe for lavt. De blir rettet opp etter hvert, mest for de siste månedene. Dette gjelder tallet på ulykker og personer skadd. I tallet på drepte vil det bli bare ubetydelige korrekasjoner.

Figur 1. Personer drept etter trafikantgruppe. Mars 1979-1989

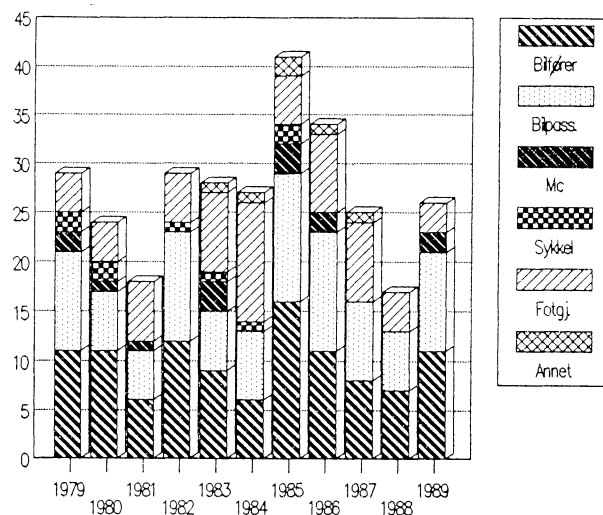
Tabell 1. Personer drept eller skadd etter måned<sup>1</sup>

	Ulykker med personskade				Personer drept eller skadd				Personer drept			
	1986	1987	1988	1989	1986	1987	1988	1989	1986	1987	1988	1989
I alt 3 måneder	1753	1640	1800	1728	2424	2344	2572	2374	79	66	75	78
Januar .....	703	531	663	617	963	769	934	813	22	17	37	26
Februar .....	516	566	570	596	699	786	834	847	23	24	21	26
Mars .....	534	543	567	515	762	789	804	714	34	25	17	26
April .....	688	483	493	-	953	670	712	-	32	22	26	-
Mai .....	871	773	734	-	1189	1070	1011	-	36	31	34	-
Juni .....	1007	806	834	-	1362	1051	1123	-	47	51	41	-
Juli .....	847	815	723	-	1170	1180	1046	-	44	34	36	-
August .....	957	844	808	-	1311	1177	1134	-	62	42	49	-
September .....	743	872	806	-	980	1136	1055	-	33	34	25	-
Oktober .....	805	824	752	-	1019	1118	949	-	41	50	30	-
November .....	790	682	644	-	1075	912	882	-	47	29	27	-
Desember .....	680	596	573	-	975	830	856	-	31	39	35	-
I alt 12 måneder.	9141	8335	8167	-	12458	11488	11340	-	452	398	378	-

<sup>1</sup> Tallene for 1988 og 1989 er foreløpige og rettes opp etter hvert, mest for siste måned. Tallene for 1986 og 1987 er endelige.

### Beregnete tall for 1. kvartal

For å gi et bedre grunnlag for å vurdere den løpende ulykkesituasjonen, har en derfor beregnet også "endelige" tall på drepte og skadde for 1. kvartal. Dessuten har en forsøkt å beregne utviklingen i trafikkomfang og ulykkesrisiko. Beregningene er utført av Transportøkonomisk institutt i samarbeid med Statistisk sentralbyrå, Vegdirektoratet og Trygg Trafikk.

Som indikator for trafikkomfanget har en brukt salget av bilbensin. Risikoen er regnet ut ved å sette utviklingen i bensinsalget i forhold til ulykkesutviklingen. Salget av bilbensin vil imidlertid i beste fall være brukbart som indikator bare for den motoriserte trafikken. Dessuten vet vi også at en del bensin brukes til andre formål enn biltransport, og at deler av bilparken bruker autodiesel som drivstoff. Beregningene er derfor usikre og må tolkes med varsomhet. Dette gjelder både ulykkestallene for 1989, og utviklingen i trafikkomfang og risiko.

Tabell 2. Personer drept eller skadd, bensinsalg og risiko. 1. kvartal 1984-1989

	1984	1985	1986	1987	1988	1989
Drept eller skadd .....	2265	2252	2424	2344	2572	2512
Bensinsalg (mill. liter bilbensin) ...	448	467	499	521	548	541
Risiko ....	100	95	96	89	93	92

Figur 2. Personer drept eller skadd etter trafikantgruppe. 1. kvartal 1984-1989

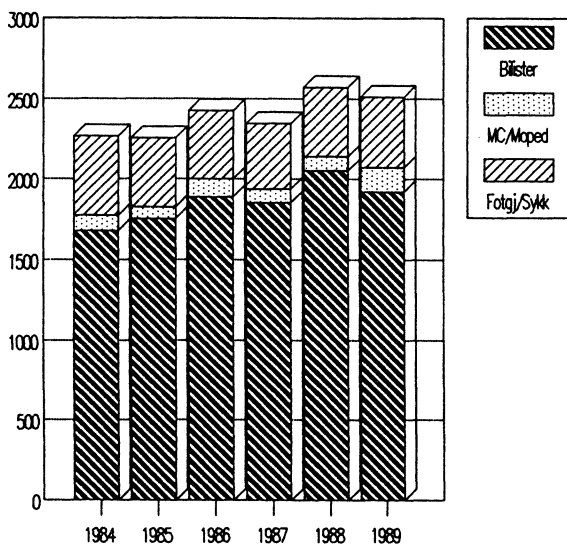

Resultatene er vist i tabell 2 og i figurene 2 og 3. Tilsvarende beregninger vil bli gjentatt ved utløpet av hvert kvartal.

Mens det i statistikken hittil er registrert 2 374 personer drept eller skadd, viser beregningene et "endelig" tall på 2 512 drepte og skadde for 1. kvartal 1989. I samme kvartal 1988 var det 2 575 drepte og skadde. Dette tyder på en svak nedgang. Reduksjonen er imidlertid så liten at den kan skyldes statistiske tilfeldigheter. Ulykkesnivået er likevel noe høyere enn i perioden 1984-1987.

Det er noen flere drepte og skadde på motorsykkel og moped og noen færre i bil i 1. kvartal 1989 enn i 1988. Dette kan være tilfeldig, men det kan også ha sammenheng med den uvanlig milde og snøfattige vinteren i 1989 for store deler av landet.

Bensinsalget er noe redusert i 1. kvartal 1989 i forhold til samme kvartal 1988. Dette markerer et brudd med den forholdsvis sterke økningen som har skjedd de siste årene. Reduksjonen i antall drepte og skadde fra 1988 til 1989 er noe sterkere enn nedgangen i bensinsalget. Dette synes å ha gitt en svak risikoreduksjon, men denne er for liten til å være statistisk pålitelig.

### Detaljert statistikk

De beregnede ulykkestallene kan gis bare på landsnivå og bare for hele kvartalet under ett. Tabellene 3-5 viser mer detaljerte fordelinger av de registrerte ulykkene.

Figur 3. Personer drept eller skadd, bensinsalg og risiko. 1. kvartal 1984-1989 Relative tall. 1984=100

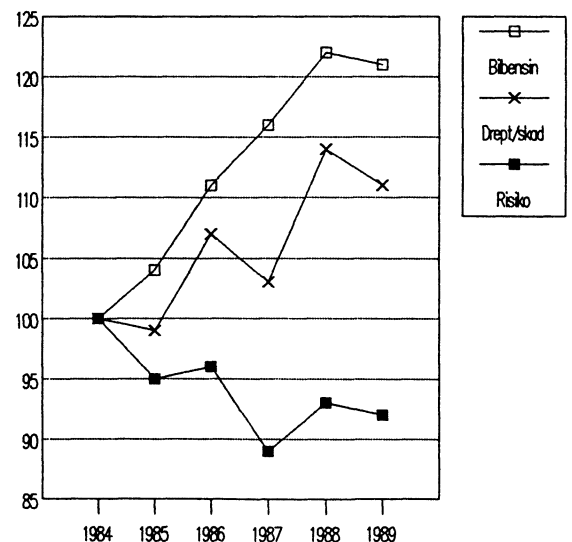





Tabell 5. Veitrafikkulykker og personer drept eller skadd. Politidistrikt

	Ulykker med personskade				Personer drept eller skadd				Personer drept			
	Jan.-mars		Mars		Jan.-mars		Mars		Jan.-mars		Mars	
	1988	1989	1988	1989	1988	1989	1988	1989	1988	1989	1988	1989
I alt .....	1800	1728	567	515	2572	2374	804	714	75	78	17	26
Politidistrikt												
Halden .....	15	13	6	5	22	18	9	6	-	1	-	-
Sarpsborg .....	46	38	16	12	57	47	19	14	2	1	2	-
Fredrikstad .....	15	15	6	5	16	20	6	7	3	-	1	-
Moss .....	35	25	8	7	46	35	10	9	5	3	-	-
Follo .....	41	29	10	9	68	44	12	12	4	1	-	-
Asker og Bærum ..	57	42	19	12	83	58	25	19	-	2	-	-
Romerike .....	68	61	24	17	112	77	40	22	2	3	1	-
Oslo .....	220	192	64	57	282	253	81	85	5	2	1	2
Kongsvinger .....	22	29	8	12	33	36	16	18	3	1	2	-
Hamar .....	31	34	11	4	53	52	18	6	3	5	1	1
Østerdalen .....	28	29	10	7	43	42	13	13	2	2	-	1
Gudbrandsdalen ..	38	29	14	9	60	45	24	15	1	2	-	1
Vestoppland .....	61	56	23	14	93	70	31	19	4	-	1	-
Ringerike .....	55	39	23	11	84	58	35	17	3	5	-	3
Drammen .....	40	38	19	13	60	42	26	16	1	4	-	2
Kongsberg .....	19	16	9	7	33	28	18	9	-	-	-	-
Nord-Jarlsberg ..	20	33	4	6	34	44	9	8	-	3	-	1
Tønsberg .....	27	29	6	2	34	33	6	3	2	-	1	-
Sandefjord .....	19	15	4	4	25	20	5	4	-	1	-	-
Larvik .....	19	12	3	4	24	15	3	6	2	2	1	1
Skien .....	23	19	5	8	27	28	6	11	1	1	-	1
Telemark .....	26	22	5	4	28	42	6	4	-	-	-	-
Notodden .....	14	20	4	5	20	28	4	5	1	-	-	-
Rjukan .....	9	11	7	3	15	15	10	4	-	-	-	-
Kragerø .....	1	3	1	1	1	7	1	1	-	-	-	-
Arendal .....	36	33	15	12	49	61	18	15	1	-	-	-
Kristiansand.....	48	55	16	15	71	67	24	20	2	2	-	-
Vest-Agder .....	21	19	7	3	39	33	13	5	-	3	-	1
Rogaland .....	50	55	14	19	65	70	22	24	1	2	1	2
Stavanger .....	36	36	7	9	47	43	8	11	1	-	-	-
Haugesund .....	32	22	10	8	46	28	18	12	-	-	-	-
Hardanger .....	19	14	10	7	32	19	17	8	-	-	-	-
Hordaland .....	64	56	18	21	98	74	27	28	3	2	1	1
Bergen .....	124	108	31	37	149	149	38	59	3	6	1	5
Sogn .....	14	17	6	4	17	23	7	5	-	1	-	-
Fjordane .....	30	29	8	8	39	37	10	10	-	1	-	-
Sunnmøre .....	56	62	16	19	92	82	25	30	-	4	-	1
Romsdal .....	25	21	10	10	39	29	14	10	-	-	-	-
Nordmøre .....	21	23	2	8	27	31	2	11	3	1	-	-
Uttrøndelag .....	35	35	16	9	55	46	24	10	1	3	-	-
Trondheim .....	46	51	16	15	68	76	25	25	-	2	-	-
Inntrøndelag ....	35	36	11	12	60	47	18	14	7	4	3	2
Namdal .....	11	9	2	1	19	11	3	1	2	-	-	-
Helgeland .....	18	15	3	3	26	17	5	4	-	-	-	-
Rana .....	4	24	2	7	5	28	3	7	1	-	-	-
Bodø .....	23	15	3	1	28	24	3	1	2	1	-	-
Narvik .....	12	17	3	7	17	26	3	12	-	1	-	-
Lofoten og												
Vesterålen .....	16	16	4	5	23	21	8	6	1	1	-	-
Senja .....	15	19	7	3	18	32	8	7	-	1	-	-
Troms .....	29	41	11	11	45	70	15	16	1	3	-	-
Vestfinnmark ....	16	19	5	7	23	29	6	13	-	1	-	1
Vardø .....	4	7	2	2	5	9	2	3	-	-	-	-
Vadsø .....	5	7	2	4	9	7	2	4	2	-	-	-
Sør-Varanger ....	6	18	1	10	8	28	3	10	-	-	-	-

(SU nr. 17, 1989)

SKATTEREGNSKAP.

INNBETALT OG FORDELTE SKATT JANUAR-MARS 1989

Tall fra Statistisk sentralbyrås skatteregnskapsstatistikk viser en økning i de innbetalte og fordelte skatter på 2 prosent i januar-mars 1989 sammenlignet med tilsvarende periode for 1988. For kommunene har det vært en nedgang i de fordelte skatter på 2 prosent, mens fylkeskommunene hadde en økning på 5 prosent. For arbeidsgiveravgiften til folketrygden var økningen i de innbetalte beløp 0,4 prosent, mens medlemsavgiften til folketrygden gikk ned med 12 prosent.

En fordeling av de innbetalte og fordelte skatter på hovedskattearter, viser at økningen har vært størst for etterskuddsordningen med 25 prosent. Økningen for forskuddsordningen var 1 prosent.

Det er i januar-mars betalt inn 145 mill. kr ordinær skatt og særskatt fra virksomheten på kontinentalsokkelen.

Gjennom det ordinære skatteregnskapet som føres av alle kommunekasserere i landet, ble det i årets 3 første måneder fordelt 46 465 mill. kr i skatt. Medregnet skattene fra kontinentalsokkelen og sentralt beregnet arbeidsgiveravgift for statsansatte, var de samlede fordelte skatter i perioden januar-mars 46 567 mill. kr. Sjømannsskatt inngår fra 1/1-89 i det ordinære skatteregnskap til primærkommunene.

Endringene over året i de innbetalte og fordelte skatter vil være påvirket av lønns- og sysselsettingsutviklingen, samt av forhold knyttet til skatteregler og betalingsordningen.

Statistikken omfatter ikke renter, innfordringsutgifter og korreksjoner som følge av endrede nøkler for fordeling mellom skattekreditorene. Dette medfører at det vil kunne forekomme avvik mellom oppgavene fra statistikken og skattekreditorenes regnskaper.

Oppgaver over skatteinngangen i de enkelte kommuner blir gitt i serien Nye Distriktstall.

TABELL 1. INNBETALT OG FORDELT SKATT, JANUAR - MARS 1989.

MILL. KR

NR.	FYLKE	SKATTE- INNGANG I ALT	ORDINÆR SKATT TIL PRIMÆR- KOM- MUNEN	AV DETTE KOM- MUNAL SJØ- MANN- SKATT	MEDLEMS- AVGIFT TIL FOLKE- TRYGDEN	ARBEIDS- GIVER- AVGIFT TIL FOLKE- TRYGDEN	ORDINÆR SKATT TIL FYLKES- KOM- MUNEN	OLJE- SKATT, INN- TEKTS- SKATT STAT, FELLES- SKATT MV.	ENDRING I PROSENT I FORHOLD TIL SAMME PERIODE ÅRET FØR 2)		
									SKATTE- INNGANG I ALT	ARBEIDS- GIVER- AVGIFT TIL FOLKE- TRYGDEN	ORDINÆR SKATT TIL FYLKES- KOM- MUNEN
	LANDET I ALT 3).....	46566,5	11391,3	-	8229,7	12464,0	4858,6	9622,8	02	- 01	05
	AV DETTE:										
	ORDINÆRT SKATTEREGNSKAP.....	43464,9	11393,1		8231,6	12460,3	4857,3	9522,6	02	- 01	05
	FORSKUDDSDORDN. MEDR. ARBEIDSGIVERAVGIFT... ETTERSKUDDSDORDNINGEN.	43190,6 3274,3	10338,9 1054,2	.	8231,6 .	12460,3 .	4383,5 473,8	7776,3 1746,3	01 25	04 .	02 41
01	ØSTFOLD.....	2375,4	566,5	-	448,1	602,4	300,6	457,8	09	02	08
02	AKERSHUS.....	5926,9	1358,4	-	1081,7	1294,8	731,5	1460,5	08	03	08
03	OSLO 1).....	7801,8	2177,1	-	977,9	2996,5	-	1650,3	- 11	- 06	-
04	HEDMARK 3).....	1489,5	361,2	-	286,6	395,8	188,2	257,7	01	04	- 01
05	OPPLAND.....	1565,1	398,7	-	317,1	373,5	203,4	272,3	03	01	-
06	BUSKERUD.....	2646,4	649,8	-	483,5	667,4	327,4	518,3	09	05	06
07	VESTFOLD.....	2177,7	531,2	-	362,1	503,4	278,2	502,8	12	-	12
08	TELEMARK.....	1623,5	389,8	-	297,8	440,2	204,7	291,2	02	01	- 02
09	AUST-AGDER.....	845,1	221,4	-	159,2	199,3	109,1	156,1	05	03	08
10	VEST-AGDER.....	1396,5	335,2	-	255,0	364,7	173,8	267,8	04	-	14
11	ROGALAND.....	4194,0	853,9	-	675,6	1211,9	490,2	962,4	01	04	-
12	HORDALAND.....	4502,0	1046,8	-	840,7	1185,3	547,9	881,1	06	04	05
14	SOGN OG FJORDANE.....	975,3	265,7	-	187,7	215,4	130,7	175,8	09	07	05
15	MØRE OG ROMSDAL.....	2038,3	485,7	-	395,1	528,2	255,2	374,1	03	-	03
16	SØR-TRØNDELAG.....	2563,6	591,7	-	474,1	697,9	312,5	487,4	11	02	11
17	NORD-TRØNDELAG.....	944,3	239,7	-	200,7	208,3	127,1	168,5	05	-	06
18	NORDLAND.....	1753,9	473,0	-	388,0	328,0	242,5	322,4	02	03	-
19	TROMS.....	1146,8	303,4	-	269,5	200,1	158,8	214,9	04	-	02
20	FINNMARK.....	454,8	140,7	-	127,4	38,5	74,8	73,5	- 01	- 12	- 03
23	KONTINENTALSOKKELEN... 145,4	1,3	-	-	1,9	12,3	1,8	128,0	.	.	.

1) SENTRALT BEREGNET ARBEIDSGIVERAVGIFT FOR STATSANSATTE ER TILLAGT OSLO, MEN INNGÅR IKKE I BEREGNINGEN AV ENDRINGSPROSENTER.

2) BEREGNINGEN AV ENDRINGSPROSENTER FOR FYLKESKOMMUNENE TAR IKKE HENSYN TIL AT KOMMUNER BLIR TRUKKET UT, VERKEN I ÅR ELLER I FJØR.

3) P.G.A. UOVERENSSTEMMELSER I MATERIALET ER TALLENE FOR VANG KOMMUNE TRUKKET UT.

TABELL 2. INNBETALT OG FORDELT SKATT, JANUAR 1989.

MILL. KR

NR.	FYLKE	SKATTE- INNGANG I ALT	ORDINÆR SKATT TIL PRIMÆR- KOM- MUNEN	AV DETTE KOM- MUNAL SJØ- MANN- SKATT	MEDLEMS- AVGIFT TIL FOLKE- TRYGDEN	ARBEIDS- GIVER- AVGIFT TIL FOLKE- TRYGDEN	ORDINÆR SKATT TIL FYLKES- KOM- MUNEN	OLJE- SKATT, INN- TEKTS- SKATT STAT, FELLES- SKATT MV.	ENDRING I PROSENT I FORHOLD TIL SAMME PERIODE ÅRET FØR 2)		
									SKATTE- INNGANG I ALT	ARBEIDS- GIVER- AVGIFT TIL FOLKE- TRYGDEN	ORDINÆR SKATT TIL FYLKES- KOM- MUNEN
	LANDET I ALT 2).....	11326,9	3040,6	-	2426,0	2197,4	1412,3	2250,5			
01	ØSTFOLD.....	688,5	181,5	-	150,1	135,1	94,3	127,5			
02	AKERSHUS.....	1623,1	427,3	-	331,9	222,9	218,4	422,6			
03	OSLO 1).....	1065,9	321,9	-	176,1	391,9	-	176,0			
04	HEDMARK.....	410,9	103,2	-	91,1	104,9	52,5	59,2			
05	OPPLAND.....	428,6	119,0	-	106,1	78,4	60,4	64,7			
06	BUSKERUD.....	655,6	186,2	-	144,9	116,4	88,3	119,8			
07	VESTFOLD.....	596,6	169,5	-	101,8	64,3	88,0	173,0			
08	TELEMARK.....	418,0	102,3	-	85,7	108,9	54,3	66,9			
09	AUST-AGDER.....	277,5	84,9	-	62,7	39,8	40,6	49,5			
10	VEST-AGDER.....	358,5	94,6	-	76,8	67,3	51,6	68,2			
11	ROGALAND.....	905,1	226,7	-	186,1	163,6	122,2	206,4			
12	HORDALAND.....	1128,3	287,2	-	253,9	225,7	150,8	210,7			
14	SOGN OG FJORDANE.....	265,5	74,3	-	59,2	44,7	40,5	46,9			
15	MØRE OG ROMSDAL.....	567,8	139,9	-	125,2	139,3	73,0	90,5			
16	SØR-TRØNDELAG.....	544,6	149,8	-	121,0	76,4	80,4	117,1			
17	NORD-TRØNDELAG.....	237,4	63,8	-	59,7	44,6	33,0	36,3			
18	NORDLAND 2).....	564,8	151,0	-	140,8	101,6	79,8	91,6			
19	TROMS.....	384,5	106,1	-	103,3	55,0	55,9	64,1			
20	FINNMARK.....	166,7	51,6	-	49,3	15,3	27,8	22,7			
23	KONTINENTALSOKKELEN... 39,1	-	-	-	0,3	1,3	0,6	36,9			

1) SENTRALT BEREGNET ARBEIDSGIVERAVGIFT FOR STATSANSATTE ER TILLAGT OSLO.

2) P.G.A. UOVERENSSTEMMELSER I MATERIALET ER TALLENE FOR DØNNA KOMMUNE TRUKKET UT.

TABELL 3. INNBETALT OG FORDELT SKATT, FEBRUAR 1989.

MILL. KR

NR. FYLKE	SKATTE- INNGANG I ALT	ORDINÆR SKATT TIL PRIMÆR- KOM- MUNEN	AV DETTE KOM- MUNAL SJØ- MANN- SKATT	MEDLEMS- AVGIFT TIL FOLKE- TRYGDEN	ARBEIDS- GIVER- AVGIFT TIL FOLKE- TRYGDEN	ORDINÆR SKATT TIL FYLKES- KOM- MUNEN	OLJE- SKATT, INN- TEKTS- SKATT STAT, FELLES- SKATT MV.
LANDET I ALT 2).....	13948,3	3128,9	-	1929,3	4965,7	1145,4	2779,0
01 ØSTFOLD.....	596,0	119,8	-	90,7	202,6	68,0	115,0
02 AKERSHUS.....	1659,5	313,3	-	257,9	505,2	189,0	394,2
03 OSLO 1).....	3587,5	931,1	-	385,8	1499,7	-	770,8
04 HEDMARK.....	330,6	65,9	-	47,6	128,8	36,6	51,8
05 OPPLAND.....	349,4	74,3	-	50,9	131,7	37,9	54,6
06 BUSKERUD.....	785,0	175,2	-	116,9	253,8	90,0	149,2
07 VESTFOLD.....	652,6	137,8	-	88,9	217,8	73,8	134,3
08 TELEMARK.....	415,7	98,9	-	66,3	130,6	51,2	68,6
09 AUST-AGDER.....	170,8	40,1	-	19,8	64,9	18,5	27,5
10 VEST-AGDER.....	379,4	84,6	-	56,1	133,5	41,1	64,0
11 ROGALAND.....	1254,4	244,4	-	151,0	488,1	118,2	252,8
12 HORDALAND.....	1281,1	270,8	-	196,3	438,4	138,8	236,7
14 SOGN OG FJORDANE.....	244,4	71,6	-	35,0	75,6	27,4	34,6
15 MØRE OG ROMSDAL.....	493,2	108,6	-	79,3	156,4	58,2	90,8
16 SØR-TRØNDELAG.....	823,5	165,0	-	127,3	310,6	86,1	134,4
17 NORD-TRØNDELAG.....	237,0	55,7	-	39,9	70,6	30,3	40,5
18 NORDLAND 2).....	324,2	92,5	-	56,7	81,6	40,6	53,0
19 TROMS.....	232,6	58,2	-	44,3	60,4	28,8	40,9
20 FINNMARK.....	66,6	19,9	-	17,6	10,2	9,8	9,2
23 KONTINENTALSOKKELEN...	64,8	1,1	-	1,1	5,1	1,1	56,4

1) SENTRALT BEREGNET ARBEIDSGIVERAVGIFT FOR STATSANSATTE ER TILLAGT OSLO.

2) P.G.A. UOVERENSSTEMMELSER I MATERIALET ER TALLENE FOR DØNNA KOMMUNE TRUKKET UT.

TABELL 4. INNBETALT OG FORDELT SKATT, MARS 1989.

MILL. KR

NR. FYLKE	SKATTE- INNGANG I ALT	ORDINÆR SKATT TIL PRIMÆR- KOM- MUNEN	AV DETTE KOM- MUNAL SJØ- MANN- SKATT	MEDLEMS- AVGIFT TIL FOLKE- TRYGDEN	ARBEIDS- GIVER- AVGIFT TIL FOLKE- TRYGDEN	ORDINÆR SKATT TIL FYLKES- KOM- MUNEN	OLJE- SKATT, INN- TEKTS- SKATT STAT, FELLES- SKATT MV.
LANDET I ALT 2).....	21319,0	5230,1	-	3881,5	5304,7	2304,7	4598,1
01 ØSTFOLD.....	1090,9	265,3	-	207,4	264,7	138,2	215,2
02 AKERSHUS.....	2644,3	617,8	-	492,0	566,7	324,1	643,7
03 OSLO 1).....	3148,4	924,1	-	416,0	1104,8	-	703,5
04 HEDMARK 2).....	780,8	201,9	-	156,0	166,7	104,0	152,2
05 OPPLAND.....	787,1	205,5	-	160,0	163,4	105,2	153,0
06 BUSKERUD.....	1205,9	288,4	-	221,7	297,2	149,1	249,3
07 VESTFOLD.....	928,5	223,9	-	171,4	221,3	116,4	195,6
08 TELEMARK.....	789,8	188,6	-	145,8	200,7	99,2	155,6
09 AUST-AGDER.....	396,9	96,5	-	76,7	94,6	50,0	79,0
10 VEST-AGDER.....	658,6	156,0	-	122,1	163,9	81,1	135,6
11 ROGALAND.....	2034,5	382,8	-	338,5	560,2	249,9	503,2
12 HORDALAND.....	2092,6	488,8	-	390,5	521,2	258,3	433,8
14 SOGN OG FJORDANE.....	465,4	119,8	-	93,6	95,1	62,8	94,3
15 MØRE OG ROMSDAL.....	977,3	237,2	-	190,7	232,5	124,0	192,9
16 SØR-TRØNDELAG.....	1195,5	276,9	-	225,8	310,9	146,1	235,9
17 NORD-TRØNDELAG.....	469,9	120,2	-	101,0	93,1	63,8	91,7
18 NORDLAND.....	859,8	228,1	-	189,5	144,2	120,9	177,1
19 TROMS.....	529,7	139,1	-	121,9	84,7	74,1	110,0
20 FINNMARK.....	221,5	69,1	-	60,5	13,1	37,2	41,6
23 KONTINENTALSOKKELEN...	41,6	0,3	-	0,5	5,9	0,2	34,8

1) SENTRALT BEREGNET ARBEIDSGIVERAVGIFT FOR STATSANSATTE ER TILLAGT OSLO.

2) P.G.A. UOVERENSSTEMMELSER I MATERIALET ER TALLENE FOR VANG KOMMUNE TRUKKET UT.

(SU nr. 17, 1989)

## STORTINGSVALGET 1989. PERSONER MED STEMMERETT

Vel 129 000 av dem som vil kunne stemme ved stortingsvalget til høsten er 18- og 19-åringer som har stemmerett for første gang, mens 263 000 personer vil kunne stemme for første gang ved et stortingsvalg. Dette bygger på beregninger gjort av Statistisk sentralbyrå.

Totalt vil nærmere 3,2 mill. norske statsborgere ha stemmerett ved høstens stortingsvalg. Dette er 83 000 flere enn ved stortingsvalget i 1981. Tallet på personer med stemmerett er noe lavere enn det var ved kommunestyre- og fylkestingsvalget i 1987. Årsaken er at nærmere 57 000 utenlandske statsborgere som hadde stemmerett ved kommunestyre- og fylkestingsvalget i 1987, ikke har stemmerett ved høstens stortingsvalg.

Ved stortingsvalget i 1989 vil 614 000 av de

stemmeberettigede være 67 år og over. Dette er over 36 000 flere enn ved forrige stortingsvalg, og de over 67 år utgjør 19,3 prosent av alle personer som har stemmerett ved høstens valg.

Om lag 28 500 norske statsborgere som er bosatt i utlandet har stemmerett ved høstens valg.

I forhold til kommunestyre- og fylkestingsvalget i 1987 er det Akershus og Hordaland som har flest førstegangsvælgere med 12 900 personer hver.

Når det gjelder personer 67 år og over med stemmerett, er det Oslo som ligger høyest med hele 81 100. Hordaland følger deretter med 57 200.

## Stortingsvalget 1989. Personer med stemmerett. Fylke

	Personer med stemmerett	Nye stemmeberettigede i forhold til stortingsvalget i 1985	Nye stemmeberettigede i forhold til kommunestyre- og fylkestingsvalget i 1983	Personer 67 år og over med stemmerett
Hele landet .....	3 183 000	263 000	129 000	614 000
Østfold .....	180 900	14 700	7 200	36 400
Akershus .....	307 000	26 500	12 900	42 900
Oslo .....	352 800	18 400	8 400	81 100
Hedmark .....	146 000	11 500	5 700	32 000
Oppland .....	141 500	11 700	5 800	30 300
Buskerud .....	170 300	13 700	6 800	34 000
Vestfold .....	150 000	12 300	6 100	29 000
Telemark .....	124 800	10 100	5 000	26 900
Aust-Agder .....	71 000	6 300	3 200	14 100
Vest-Agder .....	104 500	9 200	4 600	19 300
Rogaland .....	237 300	21 800	10 700	40 500
Hordaland .....	303 400	26 200	12 900	57 200
Sogn og Fjordane .....	79 500	7 100	3 500	17 500
Møre og Romsdal .....	178 900	16 200	8 000	36 100
Sør-Trøndelag .....	190 700	16 000	7 800	36 000
Nord-Trøndelag .....	95 400	8 800	4 400	19 100
Nordland .....	182 400	16 500	8 100	35 500
Troms .....	111 100	10 400	5 100	18 100
Finmark .....	55 500	5 600	2 800	8 000

## TILLEGG TIL DE INTERNASJONALE MÅNEDSTABELLER I STATISTISK MÅNEDSHEFTE NR. 3, 1989

Tallene er mottatt i tiden 17.4. - 21.4 og er foreløpige. De vil eventuelt bli korrigert i Statistisk månedshefte. Der vil man også finne nærmere forklaringer til tallene og alle korreksjoner av eldre tall.

Tall i parentes gjelder måneden (kvartalet, uken) før.

## D a n m a r k (tabell 84)

Animalsk jordbruksproduksjon ....	Kol.B	Nov.	106	(102)
" " " " ....	" B	Des.	100	
Detaljomssetningsindeks .....	" C	Feb.	146	(162)

## S v e r i g e (tabell 85)

Konsumprisindeks .....	Kol.F	Mars	185	(184)
------------------------	-------	------	-----	-------

## F r a n k r i k e (tabell 87)

Produksjonsindeks, industri .....	Kol.B	Nov.	108	(104)
" " " " .....	" B	Des.	108	

## J a p a n (tabell 89)

Arbeidsløyse .....	Kol.A	Nov.	1 480	(1 500)
" " " " .....	" "	Des.	1 440	
Produksjonsindeks, industri .....	" B	Nov.	139	(136)
" " " " .....	" B	Des.	140	
Detaljomssetningsindeks .....	" C	Okt.	123	(121)
" " " " .....	" C	Nov.	124	
" " " " .....	" C	Des.	124	
Engrosprisindeks .....	" F	Des.	86	(86)
" " " " .....	" F	Jan.	87	
Konsumprisindeks .....	" G	Des.	117	(117)
" " " " .....	" G	Jan.	117	

## U S A (tabell 90)

Produksjon				
a) Produksjonsindeks, industri ..	Kol.D.a.	Des.	136	(135)
" " " " ..	" D.a.	Jan.	137	
Engrosprisindeks .....	" J	Des.	123	(121)
" " " " .....	" J	Jan.	124	

## PUBLIKASJONER UTSENDT I MARS 1989

**BANK- OG KREDITSTATISTIKK. AKTUELLE TALL.** (BK; 5-6/89). I publikasjonen publiseres løpende regnskapsstatistikk for banker, kredittforetak, finansieringsselskaper m.v. så snart tallene foreligger. Sidetall 19-36, 20 kr ISSN 0333-1504.

**BEFOLKNINGSSTATISTIKK 1988 HEFTE III OVERSIKT (NOS B; 809).** Publikasjonen gir en samlet oversikt over området befolkningsstatistikk. Den gir tall for ekteskap, fødsler, dødsfall og flyttinger for hele landet, landsdeler og fylker. Sidetall 136, 55 kr ISBN 82-537-2715-1 ISSN 0801-6704

**BEFOLKNINGSSTATISTIKK OVERSIKT 1981-1985 (NOS B; 791).** Publikasjonen gir en oversikt over utviklingen i de faktorer som påvirker folkemengdens størrelse og sammensetning, med særlig vekt på utviklingen i 1981-1985. Sidetall 118, 40 kr ISBN 82-537-2675-9 ISSN 0801-6704

**BYGGEAREALSTATISTIKK 4. KVARTAL 1988 (NOS B; 822).** Gir hovedtall for igangsatte, fullførte og bygg under arbeid. Publikasjonen inneholder dessuten ny statistikk over godkjente ennå ikke igangsatte bygg. Sidetall 55, 40 kr ISBN 82-537-2742-9 ISSN 0550-7162

**BYGGE- OG ANLEGGSTATISTIKK 1987 (NOS B; 814).** Publikasjonen gir opplysninger om tallet på bedrifter, sysselsetting, produksjonsverdi, materialkostnad, investering mv. i næringen bygge- og anleggsvirksomhet. Statens og kommunenes bygge- og anleggsvirksomhet i egen regi er også med i statistikken. Sidetall 78, 45 kr ISBN 82-537-2730-5 ISSN 0550-029X

**DØDSÅRSAKER 1987 HOVEDTABELLER (NOS B; 813).** Gir en detaljert statistikk over dødsårsaker i nevnte år. Sidetall 151, 65 kr ISBN 82-537-2729-1 ISSN 0550-032X

**HELSEINSTITUSJONER 1987 (NOS B; 808).** Publikasjonen legger fram statistikk over kapasitet, belegg og personale. Dessuten omfatter publikasjonen også en del oversiktstabeller og detaljerte tabeller for inn- og utskrivninger ved de psykiatriske institusjoner. Sidetall 91, 45 kr ISBN 82-537-2712-7 ISSN 0333-3701

**INVANDRINGENS BETYDNING FOR BEFOLKNINGS-UTVIKLINGEN I NORGE/Inger Texmon og Lars Østby (RAPP; 89/4).** Viser hvordan befolkningsutviklingen i Norge vil bli med ulike forutsetninger for nettoinnvandring fra utlandet. Fruktbarhet og dødelighet antas å bli som forutsatt i siste befolkningsframskrivning, og beregningene bygger på SSBs regionale befolkningsmodell. Mulige konsekvenser av ulike utviklingsbaner er også vurdert. Sidetall 55, 70 kr ISBN 82-537-2723-2 ISSN 0332-8422

**LØNNSSTATISTIKK FOR ANSATTE I BANKVIRKSOMHET 1. SEPTEMBER 1988 (NOS B; 815).** Sidetall 45, 35 kr ISBN 82-537-2731-3 ISSN 0800-2894

**MANEDSSTATISTIKK OVER UTENRIKSHANDELEN (MU; Januar 1989).** Gir i et fast tabelloppsett hovedtall for utenrikshandelen og i mer detaljerte tabeller innførselen og utførselen av varer. Sidetall 65, 25 kr ISSN 0332-6403

**NYE DISTRIKTSTALL (ND; 2/89).** Inneholder resultater fra aktuell statistikk for kommuner eller andre områder i vedkommende fylke. I denne måneden er ND-hefter kommet ut for: ROGALAND, HORDALAND, SOGN OG FJORDANE, MØRE OG ROMSDAL, SØR-TRØNDELAG, NORD-TRØNDELAG, NORDLAND, TROMS, FINNMARK, Sidetall 14-24, 15 kr ISSN 0800-8345

**OLJE- OG GASSVIRKSOMHET 4. KVARTAL 1988 STATISTIKK OG ANALYSE (NOS B; 817).** Publikasjonen blir utgitt kvartalsvis og inneholder tabeller som gir viktig informasjon om utvikling på norsk kontinentalsokkel, også årsstatistikk. I en tekstdel gis en redegjørelse for statistisk behandling av oljevirksomheten og en analyse av investeringsaktivitet, produksjon, markedsutviklingen for olje og gass. Sidetall 81, 45 kr ISBN 82-537-2734-8 ISSN 0802-0477

**REISELIVSSTATISTIKK 1987 (NOS B; 807).** Inneholder overnattingstall for hotellvirksomhet og campingplasser. Ellers gir publikasjonen opplysninger om reisevaluta og statistikk fra passasjertrafikk med båtruter og fly. Det er også tatt med tall for omsetning, sysselsetting og regnskapsstatistikk for hotell- og restaurantdrift. Sidetall 123, 55 kr ISBN 82-537-2713-5 ISSN 0333-208x

**STATISTISK MANEDSHEFTE (SM; 89/2).** Gir i et sett av faste tabeller oversikt over det aller meste av det SSB lager av konjunkturstatistikk og annen måneds- og kvartalsstatistikk. Foruten tall for siste eller nest siste måned eller kvartal gir månedsheftet tall for en rekke tidligere måneder, kvartal og år. Sidetall 112, 30 kr ISSN 0029-3636

**STATISTISK UKEHEFTE (SU; 9-13/89).** Ukeheftet gir foruten kortidsstatistikk en løpende presentasjon av hovedresultater fra all ny statistikk etterhvert som den utkommer. Sidetall 19-88, 20 kr ISSN 0550-0567

**ØKONOMISKE ANALYSER (ØA, 89/1A).** Inneholder Economic Survey 1988 - et utdrag av Økonomisk utsyn over året 1988 oversatt til engelsk. Sidetall 55, 25 kr ISBN 82-537-2615-5 ISSN 0800-4110

**ØKONOMISKE ANALYSER (ØA, 89/2).** Inneholder artikler om reviderte nasjonalregnskapstall for 1986 og 1987, fordelingsvirkninger av personbeskattningen og den internasjonale konjunkturutviklingen siden 1982. Sidetall 80, 25 kr ISBN 82-537-2746-1 ISSN 0800-4110

PUBLIKASJONER UNDER UTSENDING I APRIL 1989

- Arkitektvirksomhet og byggeteknisk konsulentvirksomhet 1987 (NOS B; 823) Sidetall 43, 35 kr
- Bilverksteder mv. 1987 Reparasjon av kjøretøy, husholdningsapparat og varer for personleg bruk (NOS B; 814) Sidetall 43, 35 kr
- Dødsårsaker 1987 Hovedtabeller (NOS B; 813) Sidetall 151, 65 kr
- Lønnsstatistikk for ansatte i forsikringsvirksomhet 1. september 1988 Sidetall 42, 35 kr
- Struktur tall for kommunenes økonomi 1987 (NOS B; 816) Sidetall 162, 60 kr
- Sivilrettsstatistikk 1987 (NOS B; 818) Sidetall 46, 35 kr
- Veterinærstatistikk, 1987 (NOS B; 805) Sidetall 86, 40 kr
- Naturressurser og miljø 1988 (RAPP; 89/1) Sidetall 116, 75 kr
- Lønnsrelasjoner i en kvartalsmodell for norsk økonomi En KVARTS-rapport (RAPP; 89/3) Sidetall 87, 70 kr
- Samferdselsstatistikk 1987 (NOS B; 806) Sidetall 188, 60 kr
- Tjenesteyting 1987 Foretningmessig tjenesteyting, utleie av maskiner og utstyr, renovasjon og reingjøring, vaskeri- og renserivirksomhet (NOS B; 825) Sidetall 74, 45 kr
- Utdanningsstatistikk Grunnskolar 1. september 1988 (NOS B; 810) Sidetall 88, 45 kr
- Den Norske informasjonssektoren Hvor stor del av totaløkonomien har med informasjon å gjøre (RAPP; 88/32) Sidetall 73, 40 kr
- Lønnsstatistikk for arbeidere i bergverksdrift og industri 3. kvartal 1988 (NOS B; 828) Sidetall 43, 35 kr
- Lønnsstatistikk for sjøfolk på skip i innenriks rutefart November 1988 (NOS B; 829) Sidetall 34, 35 kr

PUBLIKASJONENE ER TIL SALGS I BOKHANDLENE



## STATISTIKK SOM VENTES PUBLISERT I KOMMENDE UKE

Tittel/emne	Planlagt publiserings- dato	Publiserings- måte
Produksjon og forbruk av elektrisk kraft. Mars 1989 .....	28.04.	Aktuell statistikk og Teledata
Byggekostnadsindeks for boliger, april 1989 .	05.05.	" " "
Byggevirksomheten i mars 1989 .....	03.05.	Statistisk ukehefte
Drift og formidling av eiendommer, 1987 ....	03.05.	" "
Oversikt over skattelikningen, 1987 .....	03.05.	" "
Varehandelsstatistikk, 1987 .....	03.05.	" "

## UKE-, MÅNEDS- OG KVARTALSPUBLIKASJONER

Abonnementsprisene for SSBs uke-, måneds- og kvartalspublikasjoner er for året 1989 fastsatt til:

	Pr. år	Pr. hefte
Statistisk ukehefte .....	kr 350	20
Statistisk månedshefte .....	" 220	30
Månedsstatistikk over utenrikshandelen .....	" 195	25
Bank- og kredittstatistikk. Aktuelle tall .....	" 280	20
Økonomiske analyser .....	" 160	25
Nye distriktstall (pr. fylke) .....	" 100	15
Byggearealstatistikk, kvartalspublikasjon .....	" 175	50
Olje- og gassvirksomhet, kvartalspublikasjon .....	" 185	50
Samfunnsspelet .....	" 90	40

## SYSTEMATISK OVERSIKT OVER EMNEGRUPPENE

0 GENERELLE EMNER

- 00 Generelle emner, nasjonalt
- 01 Generelle emner, regionalt
- 09 Andre generelle emner

1 NATURRESSURSER OG NATURMILJØ

- 10 Ressurs- og miljøregnskap og andre generelle ressurs- og miljøemner
- 11 Areal
- 12 Energi
- 13 Luft
- 14 Vann
- 15 Mineraler
- 16 Skog og planteliv
- 17 Dyreliv
- 18 Naturmiljø - levekår og økonomi
- 19 Andre ressurs- og miljøemner

2 SOSIODEMOGRAFISKE EMNER

- 20 Generelle sosiodemografiske emner
- 21 Befolkning
- 22 Helseforhold og helsetjeneste
- 23 Utdanning og skolevesen
- 24 Kulturelle forhold, generell tidsbruk, ferie og fritid
- 25 Sosiale forhold og sosialvesen
- 26 Rettsforhold og rettsvesen
- 27 Levekår ellers
- 29 Andre sosiodemografiske emner

3 SOSIOØKONOMISKE EMNER

- 30 Generelle sosioøkonomiske emner
- 31 Folketellinger
- 32 Arbeidskraft
- 33 Lønn
- 34 Personlig inntekt og formue
- 35 Personlig forbruk
- 36 Boliger og boforhold
- 39 Andre sosioøkonomiske emner

4 NÆRINGSØKONOMISKE EMNER

- 40 Generelle næringsøkonomiske emner
- 41 Jordbruk, skogbruk, jakt, fiske og fangst
- 42 Oljeutvinning, bergverksdrift, industri og kraftforsyning
- 43 Bygge- og anleggsvirksomhet
- 44 Utenrikshandel
- 45 Varehandel
- 46 Samferdsel og reiseliv
- 47 Tjenesteyting
- 49 Andre næringsøkonomiske emner

5 SAMFUNNSØKONOMISKE EMNER

- 50 Nasjonalregnskap og andre generelle samfunnsøkonomiske emner
- 51 Offentlig forvaltning
- 52 Finansinstitusjoner, penger og kreditt
- 53 Konjunkturer
- 59 Andre samfunnsøkonomiske emner

6 SAMFUNNSORGANISATORISKE EMNER

- 60 Generelle samfunnsorganisasatoriske emner
- 61 Administrative emner
- 62 Politiske emner
- 69 Andre samfunnsorganisasatoriske emner

## STANDARDTEGN

Tall kan ikke forekomme	.	Mindre enn 0,5 av den brukte enheten	0
Oppgave mangler	..	Foreløpige tall	*
Oppgave mangler foreløpig	...	Brudd i den loddrette serien	—
Tall kan ikke offentligjøres	:	Brudd i den vannrette serien	
Null	-		