

Statistisk ukehefte



STATISTISK SENTRALBYRÅ

Oslo: Postboks 8131 Dep
0033 Oslo 1
Tlf. (02) *41 38 20

Kongsvinger:
Postuttak
2201 Kongsvinger
Tlf. (066) *85 000

Nr. 14/89

5. april 1989

INNHOOLD

Emne	Side
23 Videregående skoler. Søkerstatistikk. Høsten, 1988	1
25 Adopsjoner, 1988	6
33 Lønnsstatistikk for privat bygge- og anleggsvirksomhet, 4. kvartal 1988	8
41 Drivgarnfiske etter laks, 1988	9
43 Byggevirksomheten, februar 1989	13
46 Veitrafikkulykker med personskade, februar 1989	20
Tillegg til de internasjonale månedstabeller i Statistisk månedshefte nr. 2, 1989	24
Publikasjoner utsendt i mars 1989	25
Statistikk som ventes publisert i kommende uke .	26

(SU nr. 14, 1989)

VIDEREGÅENDE SKOLER, SØKERSTATISTIKK HØSTEN 1988

Av søkerne til yrkesfag ved fylkenes fellesinntak til videregående skoler høsten 1988 kom 56 prosent av søkerne inn på det enkeltkurs de helst ønsket (1. ønske). Andelen var lavest på videregående kurs I (53 prosent) og grunnkurs (55 prosent) og høyest på videregående kurs II (70 prosent). For søkere til grunnkurs allmenne fag var tilsvarende andel 83 prosent. Dette viser Statistisk sentralbyrås søkerstatistikk for videregående skoler.

Andelen som begynte i samsvar med 1. ønske varierte mye med studieretning, også innen yrkesfagene. På videregående kurs I ble to av tre søkere til handels- og kontorlag tatt inn, men bare knapt tre av ti søkere til helse- og sosialfag. Til helse- og sosialfag grunnkurs ble vel fire av ti søkere tatt inn.

Valget av studieretning høsten 1988 var svært likt tidligere år og kjønnsforskjellene var store. Jentene dominerte søkningen til tre av de fire største yrkesfaglige studieretningene. Til helse- og sosialfag var hele 97 prosent av søkerne jenter, til husholdningsfag og handels- og kontorlag henholdsvis 78 og 67 prosent. Guttene var i klart flertall med 76 prosent innen håndverks- og industrifag. Blant søkerne til allmenne fag var 55 prosent jenter.

Det ble i alt registrert 161 000 søkere til fylkenes fellesinntak. Av disse ble vel 120 000 tatt inn. Innen allmennfaglig studieretning er bare grunnkurs og en mindre del av videregående kurs I med i fellesinntaket.

Tabell 1. Søknader til fylkenes fellesinntak for videregående skoler, etter søkerens bostedsfylke og fylke som er søkt. Høsten 1988

Fylke søkt	I alt	Bostedsfylke									
		Øst- fold	Akers- hus	Oslo	Hed- mark	Opp- land	Buske- rud	Vest- fold	Tele- mark	Aust- Agder	Vest- Agder
Søkere i alt											
Høsten 1987	159 744	8 594	13 132	9 254	7 573	8 637	8 476	7 504	6 659	3 868	5 582
Høsten 1988	161 008	8 920	13 152	8 717	7 441	8 574	8 509	7 751	6 872	3 905	5 367
Høsten 1988											
Søknader i alt ...	171 473	9 135	14 037	9 139	8 019	9 112	8 990	8 111	7 408	4 402	6 058
Østfold	9 325	8 778	73	29	31	24	27	43	36	17	19
Akershus	14 004	80	12 598	217	178	92	232	63	84	26	28
Oslo	10 297	79	976	8 270	133	98	139	69	57	25	24
Hedmark	7 522	17	46	48	7 109	140	20	11	6	2	6
Oppland	8 945	14	30	35	288	8 314	37	8	22	3	9
Buskerud	8 915	14	38	36	27	215	8 233	107	43	5	8
Vestfold	8 308	34	28	32	24	21	98	7 616	154	25	22
Telemark	7 022	9	13	16	11	17	31	48	6 703	41	16
Aust-Agder	4 847	12	21	65	21	20	24	28	146	3 754	505
Vest-Agder	5 828	4	6	18	2	1	2	6	9	408	5 151
Rogaland	13 871	13	28	64	35	24	23	23	49	41	180
Hordaland	16 999	23	34	77	31	31	44	31	36	23	47
Sogn og Fjordane .	5 386	11	8	23	8	27	16	9	7	8	6
Møre og Romsdal ..	10 471	16	27	53	14	32	12	12	15	8	4
Sør-Trøndelag	11 062	12	31	47	70	29	19	14	8	7	12
Nord-Trøndelag ...	6 679	5	14	22	15	17	10	1	7	2	6
Nordland	10 708	8	25	49	11	5	8	7	12	2	4
Troms	7 268	5	21	20	3	3	6	9	5	2	5
Finnmark	4 016	1	20	18	8	2	9	6	9	3	6

Bostedsfylke									
Roga- land	Horda- land	Sogn og Fjordane	Møre og Romsdal	Sør- Trøn- delag	Nord- Trøn- delag	Nord- land	Troms	Finn- mark	Utlandet og uopp- gitt fylke

Søkere i alt

Høsten 1987	12 419	14 280	5 159	10 075	10 484	6 387	10 918	6 874	3 687	182
Høsten 1988	12 539	15 792	5 094	10 232	10 297	6 325	10 455	6 994	3 885	187

Høsten 1988

Søknader i alt ...	13 276	16 495	5 644	11 028	10 865	6 754	11 057	7 460	4 291	192
Østfold	14	18	30	50	30	21	32	23	28	2
Akershus	28	35	41	66	51	28	61	38	34	24
Oslo	27	47	26	81	43	32	70	44	30	27
Hedmark	6	7	7	13	53	9	4	8	4	6
Oppland	1	12	24	49	27	18	26	13	12	3
Buskerud	18	26	22	20	26	7	29	18	12	11
Vestfold	28	37	23	31	24	14	30	26	36	5
Telemark	14	20	8	11	17	8	17	13	7	2
Aust-Agder	71	30	19	30	13	15	26	21	19	7
Vest-Agder	173	2	-	8	7	3	4	4	6	14
Rogaland	12 413	600	63	83	25	22	49	47	55	34
Hordaland	388	15 456	354	124	56	27	70	70	39	38
Sogn og Fjordane .	25	114	4 915	136	15	16	12	6	24	-
Møre og Romsdal ..	28	30	81	9 954	87	34	22	25	13	4
Sør-Trøndelag	10	22	14	279	10 066	277	77	37	25	6
Nord-Trøndelag ...	4	9	6	38	251	6 152	85	15	18	2
Nordland	8	13	5	35	48	48	10 196	143	75	6
Troms	10	9	3	8	16	16	220	6 795	111	1
Finnmark	10	8	3	12	10	7	27	114	3 743	-

Tabell 2. Søkere i fylkenes fellesinntak for videregående skoler, etter inntaksresultat og studieretning i 1. ønske. Høsten 1988

Utdanningens art (studieretning i 1. ønske)	Søkere	Inntatt (elev 1. oktober)						Ikke inntatt ²
		I alt	På samme utdanning ¹ som 1. ønske	På annen utdanning enn 1. ønske			Andre kurs	
				Grunn- kurs	Videre- gående kurs I	Videre- gående kurs II		
Høsten 1987	159 744	115 955	97 835	12 365	4 042	1 068	645	43 789
Høsten 1988	161 008	120 394	99 737	14 386	4 313	1 219	739	40 614
Høsten 1988								
Grunnkurs	95 096	73 615	60 091	12 299	629	80	516	21 481
AF-Allmenne fag	28 228	25 754	23 468	2 222	25	6	33	2 474
HE-Husflidsfag og estetiske fag	3 502	2 395	1 874	456	27	9	29	1 107
HK-Handels- og kontorlag	15 232	12 561	10 860	1 623	31	3	44	2 671
HI-Håndverks- og industrifag	31 191	22 039	15 625	5 662	405	43	304	9 152
FS-Fiskeri- og sjøfartsfag ..	621	425	364	47	7	-	7	196
HS-Helse- og sosialfag	8 354	4 737	3 517	1 099	78	14	29	3 617
HH-Husholdningsfag	6 633	4 583	3 553	919	41	4	66	2 050
IF-Idrettsfag	1 335	1 121	830	271	15	1	4	214
Videregående kurs I	44 123	30 186	24 595	1 865	3 465	160	101	13 937
AF-Allmenne fag	3 973	3 620	3 472	82	56	8	2	353
HE-Husflidsfag og estetiske fag	802	518	429	36	35	12	6	284
HK-Handels- og kontorlag	12 703	10 451	8 547	624	1 242	18	20	2 252
HI-Håndverks- og industrifag	15 434	10 493	8 164	646	1 546	79	58	4 941
FS-Fiskeri- og sjøfartsfag ..	551	371	344	9	17	1	-	180
HS-Helse- og sosialfag	8 759	3 472	2 544	390	489	41	8	5 287
HH-Husholdningsfag	1 901	1 261	1 095	78	80	1	7	640
IF-Idrettsfag	-	-	-	-	-	-	-	-
Videregående kurs II	16 803	13 014	11 673	111	205	970	55	3 789
AF-Allmenne fag	616	468	414	4	30	19	1	148
HE-Husflidsfag og estetiske fag	826	656	638	5	9	3	1	170
HK-Handels- og kontorlag	10 329	8 401	7 500	74	64	748	15	1 928
HI-Håndverks- og industrifag	3 617	2 444	2 126	22	88	175	33	1 173
FS-Fiskeri- og sjøfartsfag ..	461	256	230	2	5	14	5	205
HS-Helse- og sosialfag	210	134	123	1	3	7	-	76
HH-Husholdningsfag	44	36	33	2	-	1	-	8
IF-Idrettsfag	700	619	609	1	6	3	-	81
Andre kurs	4 986	3 579	3 378	111	14	9	67	1 407

¹ 'Samme utdanning' er samme enkeltkurs, ikke bare samme studieretning. ² Medregnet søkere som har fått tilbud, men ikke begynt.

Tabell 3. Søkere og inntatte elever i fylkenes fellesinntak for videregående skoler, etter kjønn og studieretning. Absolutte tall og prosent. Høsten 1988

Utdanningens art (studieretning) ¹	Søkere			Inntatte elever (elever 1. oktober)		
	I alt	Menn	Kvinner	I alt	Menn	Kvinner
	Absolutte tall					
Høsten 1987	159 744	73 338	86 406	115 955	55 670	60 285
Høsten 1988	161 008	74 750	86 258	120 394	58 430	61 964
Høsten 1988						
Grunnkurs	95 096	44 041	51 055	74 476	35 814	38 662
AF-Allmenne fag	28 228	12 842	15 386	24 340	10 897	13 443
HE-Husflidsfag og estetiske fag	3 502	520	2 982	2 483	371	2 112
HK-Handels- og kontorlag	15 232	5 105	10 127	13 812	4 779	9 033
HI-Håndverks- og industrifag	31 191	22 622	8 569	22 276	17 682	4 594
FS-Fiskeri- og sjøfartsfag	621	480	141	554	440	114
HS-Helse- og sosialfag	8 354	275	8 079	4 515	133	4 382
HH-Husholdningsfag	6 633	1 355	5 278	5 510	905	4 605
IF-Idrettsfag	1 335	842	493	986	607	379
Videregående kurs I	44 123	20 061	24 062	28 909	14 402	14 507
AF-Allmenne fag	3 973	1 725	2 248	3 608	1 559	2 049
HE-Husflidsfag og estetiske fag	802	34	768	576	35	541
HK-Handels- og kontorlag	12 703	4 226	8 477	9 962	3 378	6 584
HI-Håndverks- og industrifag	15 434	12 928	2 506	9 974	8 653	1 321
FS-Fiskeri- og sjøfartsfag	551	493	58	441	408	33
HS-Helse- og sosialfag	8 759	158	8 601	2 962	46	2 916
HH-Husholdningsfag	1 901	497	1 404	1 386	323	1 063
IF-Idrettsfag	-	-	-	-	-	-
Videregående kurs II	16 803	7 746	9 057	12 892	5 708	7 184
AF-Allmenne fag	616	210	406	484	144	340
HE-Husflidsfag og estetiske fag	826	145	681	673	138	535
HK-Handels- og kontorlag	10 329	3 452	6 877	8 301	2 816	5 485
HI-Håndverks- og industrifag	3 617	3 103	514	2 387	2 023	364
FS-Fiskeri- og sjøfartsfag	461	422	39	249	226	23
HS-Helse- og sosialfag	210	3	207	138	3	135
HH-Husholdningsfag	44	-	44	36	-	36
IF-Idrettsfag	700	411	289	624	358	266
Andre kurs	4 986	2 902	2 084	4 117	2 506	1 611
	Prosent					
Grunnkurs	100,0	46,3	53,7	100,0	48,1	51,9
AF-Allmenne fag	100,0	45,5	54,5	100,0	44,8	55,2
HE-Husflidsfag og estetiske fag	100,0	14,8	85,2	100,0	14,9	85,1
HK-Handels- og kontorlag	100,0	33,5	66,5	100,0	34,6	65,4
HI-Håndverks- og industrifag	100,0	72,5	27,5	100,0	79,4	20,6
FS-Fiskeri- og sjøfartsfag	100,0	77,3	22,7	100,0	79,4	20,6
HS-Helse- og sosialfag	100,0	3,3	96,7	100,0	2,9	97,1
HH-Husholdningsfag	100,0	20,4	79,6	100,0	16,4	83,6
IF-Idrettsfag	100,0	63,1	36,9	100,0	61,6	38,4
Videregående kurs I	100,0	45,5	54,5	100,0	49,8	50,2
AF-Allmenne fag	100,0	43,4	56,6	100,0	43,2	56,8
HE-Husflidsfag og estetiske fag	100,0	4,2	95,8	100,0	6,1	93,9
HK-Handels- og kontorlag	100,0	33,3	66,7	100,0	33,9	66,1
HI-Håndverks- og industrifag	100,0	83,8	16,2	100,0	86,8	13,2
FS-Fiskeri- og sjøfartsfag	100,0	89,5	10,5	100,0	92,5	7,5
HS-Helse- og sosialfag	100,0	1,8	98,2	100,0	1,6	98,4
HH-Husholdningsfag	100,0	26,1	73,9	100,0	23,3	76,7
IF-Idrettsfag	-	-	-	-	-	-
Videregående kurs II	100,0	46,1	53,9	100,0	44,3	55,7
AF-Allmenne fag	100,0	34,1	65,9	100,0	29,8	70,2
HE-Husflids- og estetiske fag	100,0	17,6	82,4	100,0	20,5	79,5
HK-Handels- og kontorlag	100,0	33,4	66,6	100,0	33,9	66,1
HI-Håndverks- og industrifag	100,0	85,8	14,2	100,0	84,8	15,2
FS-Fiskeri- og sjøfartsfag	100,0	91,5	8,5	100,0	90,8	9,2
HS-Helse- og sosialfag	100,0	1,4	98,6	100,0	2,2	97,8
HH-Husholdningsfag	100,0	-	100,0	100,0	-	100,0
IF-Idrettsfag	100,0	58,7	41,3	100,0	57,4	42,6

¹ Søkerne er gruppert etter utdanning i 1. ønske i primærskolen, mens elevene er gruppert etter påbegynt utdanning.

Tabell 4. Søkere og inntatte elever i fylkenes fellesinntak for videregående skoler, etter kjønn, kurstype og alder. Høsten 1988

Kurstype ¹ og alder	Søkere			Inntatte elever		
	I alt	Menn	Kvinner	I alt	Menn	Kvinner
Alle kurs	161 008	74 750	86 258	120 394	58 430	61 964
-15 år	970	339	631	868	302	566
16 "	58 800	29 911	28 889	51 345	26 243	25 102
17 "	35 648	18 982	16 666	28 093	15 071	13 022
18 "	23 161	11 247	11 914	16 854	8 144	8 710
19 "	11 868	4 699	7 169	7 226	3 050	4 176
20 "	6 498	1 953	4 545	3 544	1 219	2 325
21 "	4 575	1 649	2 926	2 396	984	1 412
22-24 "	7 540	2 815	4 725	3 893	1 605	2 288
25- "	11 948	3 155	8 793	6 175	1 812	4 363
Grunnkurs	95 096	44 041	51 055	74 476	35 814	38 662
-15 år	958	333	625	857	295	562
16 "	57 519	29 134	28 385	50 101	25 464	24 637
17 "	14 457	7 286	7 171	11 228	5 759	5 469
18 "	5 128	2 225	2 903	3 502	1 532	1 970
19 "	4 046	1 192	2 854	2 358	740	1 618
20 "	2 519	638	1 881	1 290	363	927
21 "	1 901	696	1 205	972	385	587
22-24 "	3 064	1 142	1 922	1 492	573	919
25- "	5 504	1 395	4 109	2 676	703	1 973
Videregående kurs I	44 123	20 061	24 062	28 909	14 402	14 507
16 år	283	108	175	228	83	145
17 "	20 375	11 254	9 121	16 052	8 861	7 191
18 "	8 551	4 476	4 075	5 426	2 966	2 460
19 "	3 540	1 404	2 136	1 805	809	996
20 "	2 343	603	1 740	1 127	355	772
21 "	1 761	503	1 258	809	288	521
22-24 "	2 919	869	2 050	1 375	514	861
25- "	4 351	844	3 507	2 087	526	1 561
Videregående kurs II	16 803	7 746	9 057	12 892	5 708	7 184
16 år	11	11	-	11	9	2
17 "	149	48	101	126	37	89
18 "	9 006	4 234	4 772	7 468	3 341	4 127
19 "	3 724	1 843	1 881	2 639	1 286	1 353
20 "	1 224	508	716	802	328	474
21 "	605	274	331	380	173	207
22-24 "	967	455	512	639	289	350
25- "	1 117	373	744	827	245	582
Andre kurs	4 986	2 902	2 084	4 117	2 506	1 611
-15 år	8	3	5	7	4	3
16 "	991	661	330	1 009	690	319
17 "	667	394	273	687	414	273
18 "	476	312	164	458	305	153
19 "	558	260	298	424	215	209
20 "	412	204	208	325	173	152
21 "	308	176	132	235	138	97
22-24 "	590	349	241	387	229	158
25- "	976	543	433	585	338	247

¹ Se note 1, tabell 3.

(SU nr. 14, 1989)

ADOPSJONER I 1988

I 1988 ble 880 personer adoptert i Norge. Dette er 12 prosent flere enn året før.

To tredeler av adopsjonene (582) gjaldt utenlandske barn, de fleste fra Asia (324). 216 barn kom fra Korea, 61 fra India, 32 fra Filippinene og 15 fra andre land i Asia. Ellers kom 167 barn fra Colombia og 75 fra andre land i Amerika. Bare 6 barn kom fra Afrika.

Blant adopsjonene av norske personer ble 71 prosent adoptert av stefar eller stemor. Bare 85 norske barn ble adoptert av andre enn steforeldre.

Tabell 1. Adopterte etter adoptivforeldrenes forhold til barnet før adopsjon og tidligere statsborgerskap. Bostedsfylke

Bostedsfylke	I alt	Stebarnsadopsjoner			Andre adopsjoner		
		I alt	Norske barn	Utenlandske barn	I alt	Norske barn	Utenlandske barn
1)							2)
1966-70	791	309	482	..	83
1971-75	881	391	382	9	490	230	260
1976	1 094	541	525	16	553	184	369
1977	1 071	533	521	12	538	139	399
1978	964	475	473	2	489	135	354
1979	826	430	420	10	396	134	262
1980	923	461	449	12	462	190	272
1981	874	364	354	10	510	174	344
1982	985	348	334	14	637	106	531
1983	865	296	274	22	569	93	476
1984	966	359	340	19	607	106	501
1985	774	257	245	12	517	90	427
1986	845	262	251	11	583	106	477
1987	787	231	220	11	556	91	465
1 9 8 8	880	229	213	16	651	85	566
Østfold	48	18	18	-	30	2	28
Akershus	110	36	29	7	74	14	60
Oslo	102	29	28	1	73	17	56
Hedmark	20	-	-	-	20	3	17
Oppland	22	4	4	-	18	1	17
Buskerud	34	10	9	1	24	5	19
Vestfold	41	16	15	1	25	7	18
Telemark	33	9	8	1	24	3	21
Aust-Agder	28	5	5	-	23	2	21
Vest-Agder	25	9	9	-	16	2	14
Rogaland	95	25	22	3	70	4	66
Hordaland	100	19	18	1	81	10	71
Sogn og Fjordane	12	1	1	-	11	-	11
Møre og Romsdal	61	22	21	1	39	3	36
Sør-Trøndelag	38	4	4	-	34	6	28
Nord-Trøndelag	33	12	12	-	21	3	18
Nordland	36	4	4	-	32	1	31
Troms	34	3	3	-	31	1	30
Finnmark	8	3	3	-	5	1	4

1) Gjennomsnitt pr. år i perioden. 2) Medregnet stebarnsadopsjoner.

Tabell 2. Adopterte etter tidligere statsborgerskap og alder

Alder	I alt	Norge	Andre land i Europa		Korea	India	Filip- pinene	Andre land i Asia		Colom- bia	Andre land i Amerika		Oce- ania	Afrika
I ALT	880	298	10	216	61	32	14	167	75	1	6			
Under 3 år	436	33	-	192	46	20	11	92	39		3			
3 - 11 år	271	106	5	20	13	12	3	75	33		3			
12 år og over .	173	159	5	4	2	-	-	-	3	-	-			

Tabell 3. Adopterte etter adoptivforeldrenes forhold til barnet før adopsjonen, tidligere statsborgerskap, kjønn og alder

Kjønn og alder	Alle barn			Norske barn			Utenlandske barn		
	I alt	Adoptert av		I alt	Adoptert av		I alt	Adoptert av	
		Ste- for- eldre	Andre		Ste- for- eldre	Andre		Ste- for- eldre	Andre
ALLE ADOPTERTE									
I alt	880	229	651	298	213	85	582	16	566
Under 3 år	436	5	431	33	4	29	403	1	402
3 - 11 år	271	85	186	106	75	31	165	10	155
12 år og over	173	139	34	159	134	25	14	5	9
GUTTER									
I alt	447	105	342	145	98	47	302	7	295
Under 3 år	217	4	213	19	3	16	198	1	197
3 - 11 år	152	42	110	54	37	17	98	5	93
12 år og over	78	59	19	72	58	14	6	1	5
JENTER									
I alt	433	124	309	153	115	38	280	9	271
Under 3 år	219	1	218	14	1	13	205	-	205
3 - 11 år	119	43	76	52	38	14	67	5	62
12 år og over	95	80	15	87	76	11	8	4	4

(SU nr. 14, 1989)

LØNNSSTATISTIKK FOR PRIVAT BYGGE- OG ANLEGGSVIRKSOMHET I 4. KVARTAL 1988

(Forrige melding ble offentliggjort i SU nr. 2, 1989)

I privat byggevirsomhet var den gjennomsnittlige timefortjenesten i 4. kvartal 1988 kr 97,15 og i anleggsvirsomhet kr 124,88. Betalingen for bevegelige helgedager er ikke tatt med i disse fortjenestetallene, men er beregnet særskilt og utgjør kr 1,76 pr. time i byggevirsomhet og kr 1,08 pr. time i anleggsvirsomhet.

Fra 4. kvartal 1987 til 4. kvartal 1988 steg den gjennomsnittlige timefortjenesten med 2,7 prosent i byggevirsomhet og med 3,1 prosent i anleggsvirsomhet.

Statistikken bygger på oppgaver fra medlemsbedrifter i Næringslivets Hovedorganisasjon.

Gjennomsnittlig timefortjeneste (ikke medregnet betaling for bevegelige helgedager) i privat bygge- og anleggsvirsomhet. Kr

	1987			1988		
	3.kv.	4.kv.	Året	3.kv.	4.kv.	Året
VOKSNE MENN						
Bygge- og anleggsvirsomhet i alt	97,20	98,82	94,79	99,04	100,99	100,01
Byggevirsomhet	91,24	94,59	89,92	94,94	97,15	95,74
Fagarbeidere (offshorearbeidere ikke medregnet)	93,41	97,46	92,04	96,69	98,69	97,54
Hjelpearbeidere (offshorearbeidere ikke medregnet)	79,66	80,78	78,22	81,75	83,28	82,83
Anleggsvirsomhet	124,44	121,18	119,94	123,68	124,88	125,31

(SU nr. 14, 1989)

DRIVGARNFISKE ETTER LAKS I 1988

Drivgarnfisket gav eit utbyte på 526 tonn laks i 1988 mot 552 tonn i 1987, ein nedgang på 5 prosent. Fangsten pr. nytta konsesjon gjekk opp frå 1 155 kg i 1987 til 1 202 kg i 1988, m.a.o. ein auke på 4 prosent. Talet pr. nytta konsesjon i 1988 var 438, ein nedgang på vel 8 prosent frå året før. Den samla fangsten på 526 tonn fordelte seg på 207 tonn smålaks (under 3 kg), ein nedgang på 12 prosent eller 28 tonn og 319 tonn laks, 3 kg og over, som er ein auke på 1 prosent eller 2 tonn.

Hordaland hadde størst auke i fangsten av laks med 26 tonn, som tilsvarer 35 prosent. Hordaland hadde også den høyeste andelen av fangsten, 19 prosent. Nordland og Finnmark hadde ein nedgang i fangsten på 37 og 21 tonn i same periode.

Forbod mot drivgarnfiske ble vedteke 2. mai 1986 og trådte i kraft 5. august 1988. Konsepsjonsordninga for drivgarnfiske etter laks vart innført i 1979.

Figur 1. Totalfangst av laks på drivgarn. Tonn

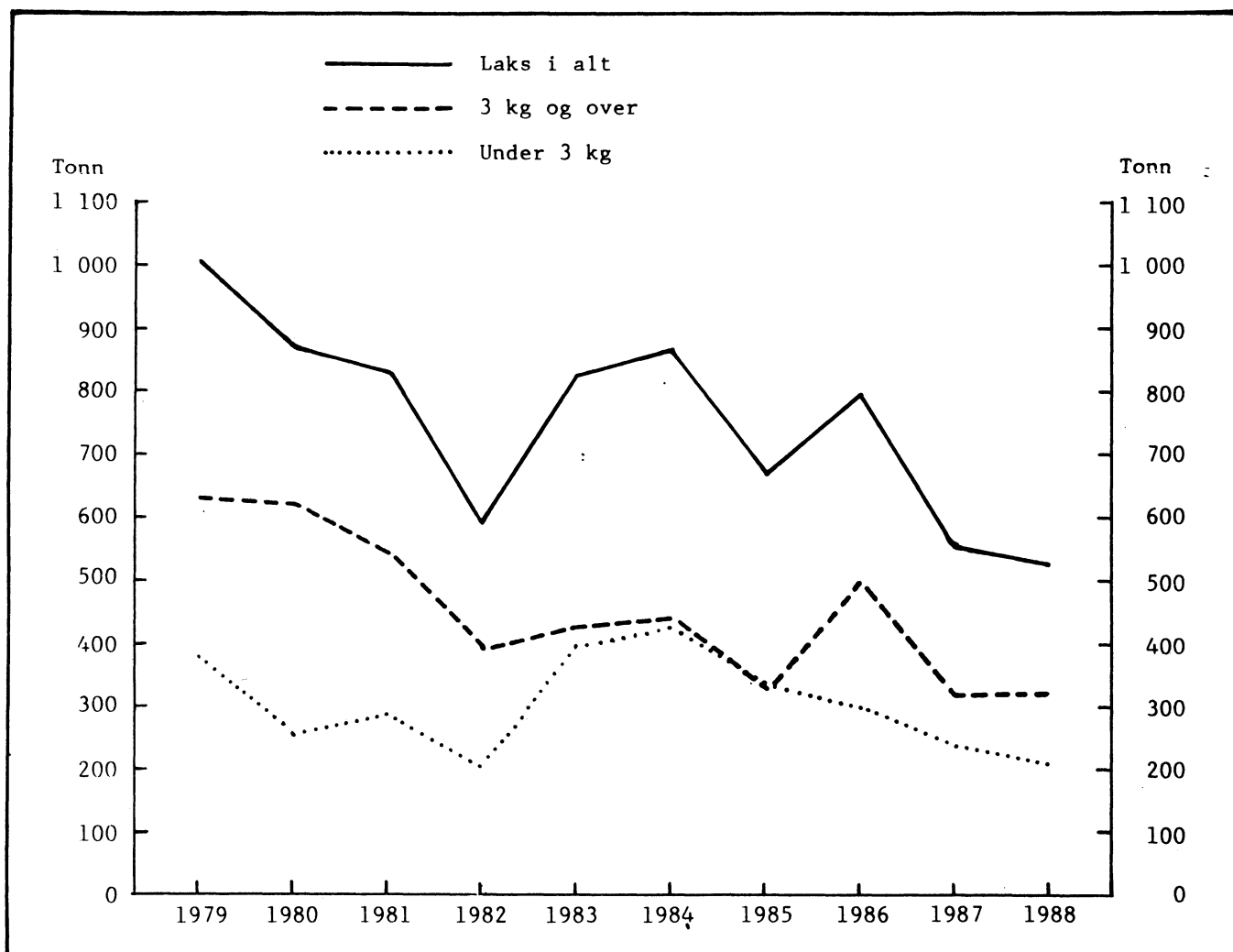

Tabell 1. Drivgarnfiske etter laks. Talet på laks, fangstmengde og gjennomsnittsvikt. Fylke og laksedistrikt

ÅR	Talet på laks			Fangstmengd			Gjennomsnittsvikt			
	I alt	Under	3 kg	Laks i alt	Under	3 kg	Laks i alt	Under	3 kg	
		3 kg	og over		3 kg	og over		3 kg	og over	
										Kg
1980	241 682	110 580	131 102	872 636	253 549	619 087	3,6	2,3	4,7	
1981	240 677	126 553	114 124	827 356	287 203	540 153	3,4	2,3	4,7	
1982	169 329	86 972	82 357	590 030	202 062	387 968	3,5	2,3	4,7	
1983	268 249	177 083	91 166	826 083	397 762	428 321	3,1	2,2	4,7	
1984	282 844	191 700	91 144	866 308	427 046	439 262	3,1	2,2	4,8	
1985	219 696	151 543	68 153	667 287	339 736	327 551	3,0	2,2	4,8	
1986	232 650	129 992	102 658	794 664	296 059	498 605	3,4	2,3	4,9	
1987	169 191	104 702	64 489	552 128	235 032	317 096	3,3	2,2	4,9	
1988	154 539	89 265	65 274	526 504	207 346	319 158	3,4	2,3	4,9	
1988										
FYLKE										
Rogaland	35	-	35	203	-	203	5,8	-	5,8	
Hordaland	27 732	15 496	12 236	101 696	38 667	63 029	3,7	2,5	5,2	
Sogn og Fjordane	9 531	5 547	3 984	35 138	13 880	21 258	3,7	2,5	5,3	
Møre og Romsdal	12 371	6 892	5 479	46 258	16 686	29 572	3,7	2,4	5,4	
Sør-Trøndelag	17 485	9 004	8 481	62 623	21 793	40 830	3,6	2,4	4,8	
Nord-Trøndelag	16 729	8 659	8 070	63 108	21 340	41 768	3,8	2,5	5,2	
Nordland	29 469	16 874	12 595	98 126	39 104	59 022	3,3	2,3	4,7	
Troms	18 626	11 400	7 226	55 885	23 919	31 966	3,0	2,1	4,4	
Finmark	22 561	15 393	7 168	63 467	31 957	31 510	2,8	2,1	4,4	
LAKSEDISDIKT ¹										
Jæren og Dalane	35		35	203		203	5,8		5,8	
Hardanger og Sunnhordland	10 153	5 632	4 521	36 971	13 890	23 081	3,6	2,5	5,1	
Voss og Nordhordland	17 579	9 864	7 715	64 725	24 777	39 948	3,7	2,5	5,2	
Sogn	5 757	3 472	2 285	21 181	8 841	12 340	3,7	2,5	5,4	
Sunn- og Nordfjord ..	3 774	2 075	1 699	13 957	5 039	8 918	3,7	2,4	5,2	
Sunnmøre	1 269	740	529	4 156	1 753	2 403	3,3	2,4	4,5	
Romsdal	5 322	3 326	1 996	18 137	7 979	10 158	3,4	2,4	5,1	
Nordmøre	5 780	2 826	2 954	23 965	6 954	17 011	4,1	2,5	5,8	
Fosen	17 485	9 004	8 481	62 623	21 793	40 830	3,6	2,4	4,8	
Namdal	16 729	8 659	8 070	63 108	21 340	41 768	3,8	2,5	5,2	
Helgeland	15 826	9 338	6 488	52 187	21 706	30 481	3,3	2,3	4,7	
Salten	946	476	470	3 419	1 188	2 231	3,6	2,5	4,7	
Lofoten og Vesterålen	12 697	7 060	5 637	42 520	16 210	26 310	3,3	2,3	4,7	
Senja	483	185	298	1 647	364	1 283	3,4	2,0	4,3	
Troms	18 143	11 215	6 928	54 238	23 555	30 683	3,0	2,1	4,4	
Alta	496	206	290	1 809	458	1 351	3,6	2,2	4,7	
Hammerfest	22 065	15 187	6 878	61 658	31 499	30 159	2,8	2,1	4,4	

¹ Fiskestad

Tabell 2. Drivgarnfiske etter laks. Fangsten etter fangsttidspunkt. Prosent. Fylke og lakse-distrikt. 1988

	Fangst I alt	1/6- 10/6	13/6- 24/6	27/6- 8/7	11/7- 22/7	25/7 4/8	Uopp- gitt
HEILE LANDET	100,0	11,4	30,2	35,7	18,6	2,7	1,5
FYLKE ¹							
Rogaland	100,0	100,0	-	-	-	-	-
Hordaland	100,0	7,9	15,5	44,1	27,8	3,9	0,7
Sogn og Fjordane	100,0	14,7	32,2	28,1	22,3	2,7	-
Møre og Romsdal	100,0	12,2	30,2	31,2	20,2	6,1	-
Sør-Trøndelag	100,0	9,4	27,3	36,2	23,1	3,4	0,5
Nord-Trøndelag	100,0	13,3	31,8	33,9	14,5	1,3	5,2
Nordland	100,0	12,6	35,4	36,5	13,2	1,3	1,0
Troms	100,0	14,8	41,8	27,9	10,3	0,5	4,7
Finmark	100,0	9,2	35,5	36,3	15,7	3,3	-
LAKSEDISTRIKT ¹							
Jæren og Dalane	100,0	100,0	-	-	-	-	-
Hardanger og Sunnhordland	100,0	5,9	15,3	51,7	22,9	4,2	-
Voss og Nordhordland	100,0	9,1	15,7	39,8	30,5	3,8	1,1
Sogn	100,0	12,8	27,4	26,4	29,0	4,4	-
Sunn- og Nordfjord	100,0	17,5	39,5	30,7	12,2	0,1	-
Sunnmøre	100,0	4,2	46,2	27,7	17,4	4,5	-
Romsdal	100,0	12,5	28,6	30,9	20,2	7,8	-
Nordmøre	100,0	13,3	28,6	32,1	20,8	5,2	-
Fosen	100,0	9,4	27,3	36,2	23,1	3,4	0,5
Namdal	100,0	13,3	31,8	33,9	14,5	1,3	5,2
Helgeland	100,0	10,4	32,8	37,7	16,7	0,6	1,8
Salten	100,0	10,3	22,7	46,5	16,0	4,4	-
Lofoten og Vesterålen	100,0	15,4	39,7	34,2	8,7	2,0	0,1
Senja	100,0	19,7	32,4	40,3	4,1	3,5	-
Troms	100,0	14,7	42,1	27,5	10,5	0,4	4,8
Alta	100,0	16,5	20,0	63,6	-	-	-
Hammerfest	100,0	9,0	35,9	35,5	16,1	3,4	-

¹ Fiskestad.

Tabell 3. Drivgarnfiske etter laks. Konesjonsinnehavarar etter samla fangst. Fylke og lakse-distrikt. 1988

	Konesjons- innehavarar i alt ²	Fangst pr. kones- sjons- innehavar som fiska	Konesjonsinnehavarar etter fangst i kg						
			0-499 kg ²	500- 999	1 000- 1 999	2 000- 2 999	3 000- 3 999	4 000- 4 999	5 000 kg og meir
HEILE LANDET	577	1 202	256	104	145	47	16	5	4
FYLKE ¹									
Vest-Agder	1	1 270	16	-	5	2	-	-	-
Rogaland	22								
Hordaland	103	1 123	43	22	27	7	3	1	-
Sogn og Fjordane	33	1 276	14	8	5	4	-	-	2
Møre og Romsdal	72	1 015	42	12	13	2	1	1	1
Sør-Trøndelag	73	1 575	33	8	16	6	6	3	1
Nord-Trøndelag	46	1 387	14	6	15	10	1	-	-
Nordland	141	1 050	71	24	38	5	3	-	-
Troms	61	1 255	12	17	23	7	2	-	-
Finnmark	25	1 056	11	7	3	4	-	-	-
LAKSEDISTRIKT ¹									
Lista	1								
		1 270	16	-	5	2			
Jæren og Dalane	22								
Hardanger og Sunnhordland	16	1 540	4	1	7	2	2	-	-
Voss og Nordhordland	87	1 028	39	21	20	5	1	1	-
Sogn	12	1 926	3	2	3	2	-	-	2
Sunn- og Nordfjord	21	829	11	6	2	2	-	-	-
Sunnmøre	10	540	6	3	1	-	-	-	-
Romsdal	29	900	16	4	7	1	1	-	-
Nordmøre	33	1 333	20	5	5	1	-	1	1
Fosen	73	1 575	33	8	16	6	6	3	1
Namdal	46	1 387	14	6	15	10	1	-	-
Helgeland	57	1 416	21	8	22	4	2	-	-
Salten	4	1 710	2	-	2	-	-	-	-
Lofoten og Vesterålen	80	745	48	16	14	1	1	-	-
Senja	4	757	3	-	1	-	-	-	-
Troms	57	1 274	9	17	22	7	2	-	-
Alta	2								
Hammerfest	22	1 056	11	7	3	4	-	-	-
Tana	1								

¹ Heimstad.² Medrekna konesjonsinnehavarar som ikkje har fiska.

(SU nr. 14, 1989)

BYGGEVIRKSOMHETEN I FEBRUAR 1989

(Forrige melding ble offentliggjort i SU nr. 10, 1989)

I årets to første måneder ble det satt i gang arbeid med 912 300 m² bruksareal, viser Statistisk sentralbyrås månedlige byggearealstatistikk. Dette er 36,0 prosent mindre enn i samme periode i 1988. Det ble fullført 1,6 mill. m² bruksareal, som er 4,6 prosent mindre enn i 1988.

Det er hittil i år igangsatt 3 570 boliger (leiligheter og hybler) mot 4 036 i fjor, en nedgang på 11,5 prosent. Det ble igangsatt 1 846 boliger i februar 1989. Dette er 11,0 prosent færre enn i februar 1988.

Ved utgangen av februar 1989 var det 29 811 boliger under arbeid, en nedgang på 9,0 prosent fra utgangen av februar 1988.

Tallet på fullførte boliger hittil i 1989 er 4 825 mot 4 748 i 1988, en økning på 1,6 prosent. I februar 1989 ble det fullført 2 197

boliger, som er 10,4 prosent færre enn i februar 1988.

For andre bygg (unntatt bygg for jordbruk, skogbruk og fiske) ble det i årets to første måneder satt i gang arbeid med 446 000 m² bruksareal, en nedgang på 44,5 prosent fra 1988. Det ble igangsatt 170 100 m² bruksareal i februar 1989. Dette er 61,3 prosent mindre enn i februar 1988.

Ved utgangen av februar 1989 var det 4,9 mill m² bruksareal under arbeid i andre bygg, en nedgang på 13,0 prosent fra utgangen av februar 1988.

I perioden januar-februar 1989 ble det fullført 778 000 m² bruksareal i andre bygg, en økning på 1,1 prosent fra 1988. I februar 1989 ble det fullført 356 200 m² bruksareal, som er 3,8 prosent mindre enn i februar 1988.

Tabell 1. Byggevirksoheten i februar. Bygg. 30 m² og over

	Antall	1988	Bygg satt i gang		Bygg i arbeid	Bygg fullført	
			Februar	Januar-februar	Pr. 28. februar	Februar	Januar-februar
			1989	1989	1989	1989	1989
BOLIGER			2074	4036	32745	2453	4748
"	"	1989	1846	3570	29811	2197	4825
Bruksareal til boliger	1000 m ²	1988	312.3	622.3	5833.0	430.5	856.7
"	"	1989	231.7	466.3	5073.6	368.4	773.2
ANDRE BYGG							
Bruksareal til annet enn bolig ¹	"	1988	439.8	803.4	5597.5	370.4	769.8
"	"	1989	170.1	446.0	4868.8	356.2	778.0
Bergverksdrift og industri	"	1988	87.3	144.8	1053.4	56.3	159.9
"	"	1989	32.8	64.1	818.1	55.4	139.9
Varehandel, bank, finans og forsikring	"	1988	135.5	241.9	1262.8	80.2	178.6
"	"	1989	29.1	66.2	1039.0	105.7	179.8
Hotell- og restaurantvirksomhet	"	1988	7.5	11.3	119.4	21.3	24.2
"	"	1989	5.0	11.7	107.5	5.9	13.5
Offentlig administrasjon	"	1988	8.7	44.9	315.6	13.1	35.9
"	"	1989	24.8	33.7	333.6	22.6	42.2
Undervisning og forskning	"	1988	18.0	27.4	284.9	8.1	15.6
"	"	1989	4.6	19.7	234.4	9.3	20.7
Helse- og veterinærvesen	"	1988	21.8	31.7	287.1	7.3	11.4
"	"	1989	2.5	12.4	258.1	10.4	26.7
Annen virksomhet ¹	"	1988	160.9	301.3	2274.3	184.1	344.1
"	"	1989	71.4	238.2	2078.1	146.8	355.2
BOLIGER OG ANDRE BYGG							
Bruksareal i alt ¹	"	1988	752.1	1425.7	11430.5	800.8	1626.5
"	"	1989	401.8	912.3	9942.4	724.7	1551.2

¹ Tallene omfatter ikke bygg for jordbruk, skogbruk og fiske.

Tabell 2. Bygg satt i gang januar-februar. Bygg. 30m² og over. Fylke

	Tallet på boliger		Bruksareal til bolig		Bruksareal til annet enn bolig ¹		Bruksareal i alt ¹	
	1988	1989	1988	1989	1988	1989	1988	1989
	1 000 m ²							
I ALT	4036	3570	622.3	466.3	803.4	446.0	1425.7	912.3
Østfold	180	268	22.5	29.6	21.3	21.8	43.8	51.4
Akershus	329	319	57.8	47.9	74.5	57.2	132.4	105.1
Oslo	1012	556	122.8	46.4	120.0	76.9	242.8	123.3
Hedmark	76	120	11.3	13.9	69.3	28.0	80.5	42.0
Oppland	27	91	6.6	8.9	15.8	12.7	22.4	21.6
Buskerud	211	283	34.6	38.0	40.7	18.2	75.3	56.2
Vestfold	184	235	26.8	28.9	40.3	14.1	67.1	42.9
Telemark	144	42	23.2	8.6	8.3	11.3	31.5	19.8
Aust-Agder	104	43	14.7	6.1	24.7	8.1	39.4	14.2
Vest-Agder	124	146	22.3	23.3	28.2	26.6	50.5	49.8
Rogaland	344	520	69.3	73.8	81.2	34.7	150.5	108.5
Hordaland	589	480	95.8	67.7	82.0	49.8	177.8	117.6
Sogn og Fjordane	110	87	18.2	14.0	32.2	10.1	50.4	24.1
Møre og Romsdal	139	88	26.0	15.4	35.3	15.0	61.3	30.4
Sør-Trøndelag	185	84	31.4	13.8	57.4	20.2	88.9	34.0
Nord-Trøndelag	32	57	6.5	8.7	13.8	15.5	20.3	24.3
Nordland	132	112	17.9	15.4	30.7	10.5	48.6	25.9
Troms	101	32	13.4	4.9	22.6	13.6	36.0	18.5
Finnmark	13	7	1.5	1.0	4.9	1.8	6.3	2.8

¹ Tallene omfatter ikke bygg for jordbruk, skogbruk og fiske.

Tabell 3. Bygg i arbeid pr. 28. februar. Bygg. 30 m² og over. Fylke

	Tallet på boliger		Bruksareal til bolig		Bruksareal til annet enn bolig ¹		Bruksareal i alt ¹	
	1988	1989	1988	1989	1988	1989	1988	1989
	1 000 m ²							
I ALT	32745	29811	5833.0	5073.6	5597.5	4868.8	11430.5	9942.4
Østfold	1996	2071	302.2	298.1	267.9	203.6	570.2	501.7
Akershus	4371	4116	875.4	781.1	811.2	639.6	1686.6	1420.8
Oslo	3941	2484	511.2	378.1	564.2	553.3	1075.4	931.4
Hedmark	954	934	187.4	173.7	250.9	243.7	438.4	417.5
Oppland	1021	988	204.4	172.8	167.5	132.8	371.9	305.5
Buskerud	1876	1855	352.7	338.6	322.8	318.2	675.5	656.8
Vestfold	1377	1460	227.6	226.3	243.9	204.9	471.4	431.2
Telemark	1084	1003	203.3	179.1	147.7	146.3	351.0	325.3
Aust-Agder	711	632	126.9	106.2	118.6	87.1	245.5	193.3
Vest-Agder	891	1162	164.2	191.2	205.6	219.2	369.8	410.5
Rogaland	3012	2719	607.1	473.2	614.4	432.0	1221.6	905.1
Hordaland	3484	3093	633.7	539.3	462.1	441.0	1095.8	980.3
Sogn og Fjordane	1038	1090	193.4	191.3	122.8	125.4	316.2	316.7
Møre og Romsdal	1586	1245	315.8	243.1	313.8	289.0	629.7	532.1
Sør-Trøndelag	1639	1525	303.4	262.9	271.2	220.2	574.6	483.2
Nord-Trøndelag	872	867	159.7	145.1	186.4	165.5	346.1	310.6
Nordland	1590	1354	254.8	193.5	241.8	203.6	496.6	397.1
Troms	980	868	164.1	135.8	227.5	198.3	391.6	334.0
Finnmark	322	345	45.7	44.2	56.9	45.1	102.6	89.3

¹ Tallene omfatter ikke bygg for jordbruk, skogbruk og fiske.

Tabell 4. Bygg fullført januar-februar. Bygg. 30 m² og over. Fylke

	Tallet på boliger		Bruksareal til bolig		Bruksareal til annet enn bolig ¹		Bruksareal i alt	
	1988	1989	1988	1989	1988	1989	1988	1989
	1 000 m ²							
I ALT	4748	4825	856.7	773.2	769.8	778.0	1626.5	1551.2
Østfold	233	180	44.4	30.4	30.6	31.0	75.0	61.4
Akershus	471	469	88.5	87.4	90.2	100.0	178.8	187.3
Oslo	544	890	84.8	81.6	103.3	122.2	188.2	203.8
Hedmark	166	189	32.8	35.1	17.1	32.7	49.9	67.7
Oppland	149	138	30.1	24.6	20.8	23.9	50.8	48.5
Buskerud	237	315	43.4	50.0	27.6	33.8	71.0	83.8
Vestfold	234	197	40.9	35.2	15.7	27.9	56.6	63.1
Telemark	180	152	33.2	25.2	21.9	18.1	55.1	43.3
Aust-Agder	164	107	23.4	17.0	20.6	19.5	44.0	36.6
Vest-Agder	156	131	29.2	26.3	33.8	10.3	63.0	36.6
Rogaland	429	507	96.2	94.4	85.6	108.8	181.9	203.1
Hordaland	592	496	100.4	87.8	86.6	38.9	187.0	126.7
Sogn og Fjordane	93	73	15.8	13.2	35.5	20.1	51.2	33.3
Møre og Romsdal	200	259	42.9	46.9	38.4	46.3	81.3	93.2
Sør-Trøndelag	284	197	56.1	36.9	58.1	74.9	114.2	111.8
Nord-Trøndelag	123	83	23.8	14.9	34.1	9.8	57.8	24.7
Nordland	283	198	35.8	29.0	20.0	30.3	55.8	59.3
Troms	158	166	25.4	26.6	25.1	14.5	50.5	41.1
Finnmark	52	78	9.7	10.8	4.8	15.1	14.5	25.9

¹ Tallene omfatter ikke bygg for jordbruk, skogbruk og fiske.

Tabell 5. Byggevirkksomheten i februar. Bygg. 60 m² og over

			Bygg satt i gang		Bygg i arbeid	Bygg fullført	
			Februar	Januar-februar	Pr. 28. februar	Februar	Januar-februar
BOLIGER	Antall		2074	4036	32745	2453	4748
	"	1989	1846	3570	29811	2197	4825
Bruksareal til boliger	1000 m ²	1988	308.1	612.9	5713.4	423.3	840.8
	"	1989	228.0	457.7	4955.8	361.6	755.8
ANDRE BYGG							
Bruksareal til annet enn bolig ¹	"	1988	419.9	759.6	5225.2	338.1	700.0
	"	1989	154.6	413.9	4498.2	330.4	721.5
Bergverksdrift og industri	"	1988	87.2	144.4	1050.5	56.0	159.3
	"	1989	32.5	63.7	815.2	55.2	139.2
Varehandel, bank, finans og forsikring	"	1988	135.2	241.5	1259.4	80.0	178.1
	"	1989	28.7	65.5	1035.2	105.5	179.4
Hotell- og restaurantvirksomhet	"	1988	7.3	10.9	116.8	21.1	24.0
	"	1989	5.0	11.7	105.3	5.2	12.7
Offentlig administrasjon	"	1988	8.6	44.7	313.4	12.9	35.5
	"	1989	24.8	33.5	331.4	22.4	41.8
Undervisning og forskning	"	1988	18.0	27.4	284.1	7.9	15.4
	"	1989	4.5	19.6	233.8	9.3	20.5
Helse- og veterinærvesen	"	1988	21.8	31.6	286.5	7.3	11.4
	"	1989	2.4	12.3	257.3	10.4	26.6
Annen virksomhet ¹	"	1988	141.7	259.1	1914.6	152.7	276.3
	"	1989	56.7	207.6	1719.9	122.4	301.3
BOLIGER OG ANDRE BYGG							
Bruksareal i alt ¹	"	1988	728.1	1372.5	10938.6	761.3	1540.8
	"	1989	382.5	871.5	9453.9	692.0	1477.3

¹ Tallene omfatter ikke bygg for jordbruk, skogbruk og fiske.

Tabell 6. Bygg satt i gang januar-februar. Bygg. 60 m² og over. Fylke

	Tallet på boliger		Bruksareal til bolig		Bruksareal til annet enn bolig ¹		Bruksareal i alt ¹	
	1988	1989	1988	1989	1988	1989	1988	1989
I ALT	4036	3570	612.9	457.7	759.6	413.9	1372.5	871.5
Østfold	180	268	22.1	29.0	18.4	19.8	40.5	48.8
Akershus	329	319	57.0	47.1	71.7	54.2	128.7	101.4
Oslo	1012	556	122.3	45.8	117.8	74.4	240.1	120.2
Hedmark	76	120	11.0	13.7	67.7	27.0	78.6	40.7
Oppland	27	91	6.1	8.8	13.2	12.0	19.3	20.8
Buskerud	211	283	34.3	37.4	37.2	15.5	71.5	52.9
Vestfold	184	235	26.1	28.5	38.9	12.8	65.0	41.3
Telemark	144	42	22.8	8.2	7.2	10.3	30.0	18.4
Aust-Agder	104	43	14.5	5.8	22.9	6.8	37.4	12.6
Vest-Agder	124	146	21.9	22.8	24.9	25.3	46.8	48.1
Rogaland	344	520	68.1	72.3	76.0	31.1	144.1	103.4
Hordaland	589	480	94.4	66.5	78.5	45.5	172.9	112.0
Sogn og Fjordane	110	87	17.8	13.7	29.3	8.7	47.1	22.5
Møre og Romsdal	139	88	25.5	15.1	33.8	13.3	59.3	28.5
Sør-Trøndelag	185	84	31.0	13.6	55.9	19.1	87.0	32.6
Nord-Trøndelag	32	57	6.2	8.4	12.1	14.1	18.3	22.5
Nordland	132	112	17.3	15.2	29.7	9.3	47.0	24.5
Troms	101	32	13.0	4.7	19.7	13.2	32.7	17.9
Finnmark	13	7	1.4	0.9	4.7	1.5	6.1	2.4

¹ Tallene omfatter ikke bygg for jordbruk, skogbruk og fiske.

Tabell 7. Bygg i arbeid pr. 28. februar. Bygg. 60 m² og over. Fylke

	Tallet på boliger		Bruksareal til bolig		Bruksareal til annet enn bolig ¹		Bruksareal i alt ¹	
	1988	1989	1988	1989	1988	1989	1988	1989
	1 000 m ²							
I ALT	32745	29811	5713.4	4955.8	5225.2	4498.2	10938.6	9453.9
Østfold	1996	2071	297.6	292.8	253.4	187.9	551.0	480.7
Akershus	4371	4116	852.9	758.1	751.5	577.2	1604.5	1335.3
Oslo	3941	2484	504.8	372.0	559.4	549.1	1064.2	921.1
Hedmark	954	934	180.6	166.8	229.0	222.6	409.5	389.4
Oppland	1021	988	199.8	168.7	148.1	113.6	348.0	282.2
Buskerud	1876	1855	344.0	328.9	299.7	287.8	643.8	616.7
Vestfold	1377	1460	222.8	222.1	230.7	191.1	453.5	413.2
Telemark	1084	1003	198.1	173.7	130.4	126.9	328.6	300.6
Aust-Agder	711	632	125.3	104.3	111.8	80.2	237.1	184.5
Vest-Agder	891	1162	160.6	187.4	193.6	208.2	354.1	395.6
Rogaland	3012	2719	597.0	464.7	577.3	406.2	1174.3	870.9
Hordaland	3484	3093	624.3	528.7	431.4	406.1	1055.7	934.9
Sogn og Fjordane	1038	1090	189.1	186.3	106.6	110.0	295.7	296.4
Møre og Romsdal	1586	1245	307.0	236.1	276.3	253.4	583.2	489.5
Sør-Trøndelag	1639	1525	298.6	258.8	255.3	205.5	553.9	464.2
Nord-Trøndelag	872	867	154.3	140.3	169.9	152.4	324.2	292.6
Nordland	1590	1354	250.4	189.5	227.0	187.1	477.3	376.7
Troms	980	868	161.3	133.1	219.5	190.3	380.9	323.4
Finnmark	322	345	44.8	43.6	54.2	42.5	99.1	86.1

¹ Tallene omfatter ikke bygg for jordbruk, skogbruk og fiske.

Tabell 8. Bygg fullført januar-februar. Bygg. 60 m² og over. Fylke

	Tallet på boliger		Bruksareal til bolig		Bruksareal til annet enn bolig ¹		Bruksareal i alt ¹	
	1988	1989	1988	1989	1988	1989	1988	1989
	1 000 m ²							
I ALT	4748	4825	840.8	755.8	700.0	721.5	1540.8	1477.3
Østfold	233	180	43.2	29.6	25.2	28.3	68.5	57.9
Akershus	471	469	86.9	86.1	85.0	93.7	171.8	179.8
Oslo	544	890	84.1	80.5	100.7	119.3	184.8	199.8
Hedmark	166	189	32.3	34.2	13.8	29.4	46.1	63.6
Oppland	149	138	28.9	24.0	16.1	21.7	45.0	45.7
Buskerud	237	315	43.2	49.0	21.6	30.9	64.8	79.9
Vestfold	234	197	39.6	33.4	13.0	24.0	52.6	57.4
Telemark	180	152	32.4	24.6	18.3	16.4	50.7	41.0
Aust-Agder	164	107	22.7	16.5	18.5	17.4	41.2	33.8
Vest-Agder	156	131	28.6	25.6	29.6	8.8	58.1	34.3
Rogaland	429	507	94.6	92.5	81.3	103.7	175.9	196.2
Hordaland	592	496	99.6	86.5	82.2	33.8	181.9	120.2
Sogn og Fjordane	93	73	15.1	12.7	30.4	17.6	45.5	30.3
Møre og Romsdal	200	259	41.5	44.8	34.4	40.2	75.8	85.0
Sør-Trøndelag	284	197	55.4	36.4	56.1	72.7	111.5	109.1
Nord-Trøndelag	123	83	23.5	14.4	31.0	8.4	54.5	22.7
Nordland	283	198	34.8	28.5	17.2	28.1	52.0	56.6
Troms	158	166	25.0	26.2	21.8	12.7	46.8	38.9
Finnmark	52	78	9.5	10.5	3.9	14.6	13.5	25.0

¹ Tallene omfatter ikke bygg for jordbruk, skogbruk og fiske.

Antall boliger satt i gang. Sesongkorrigert

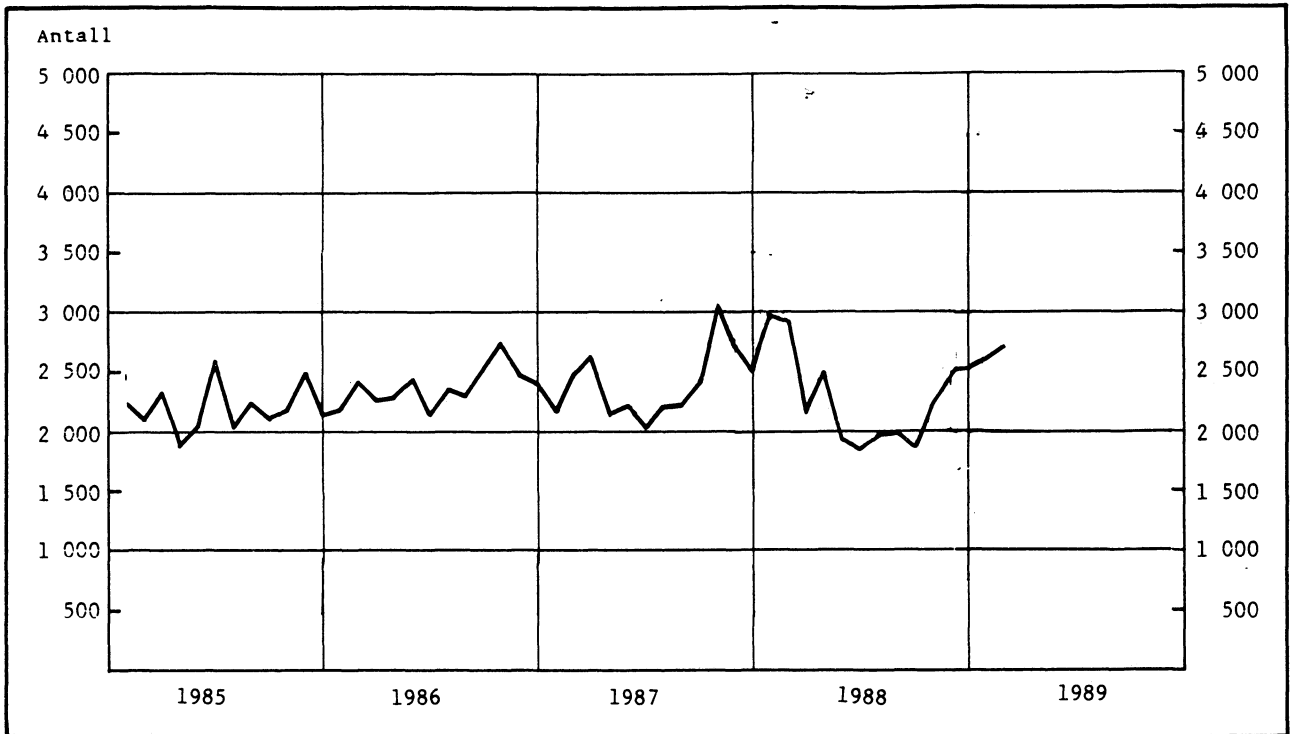
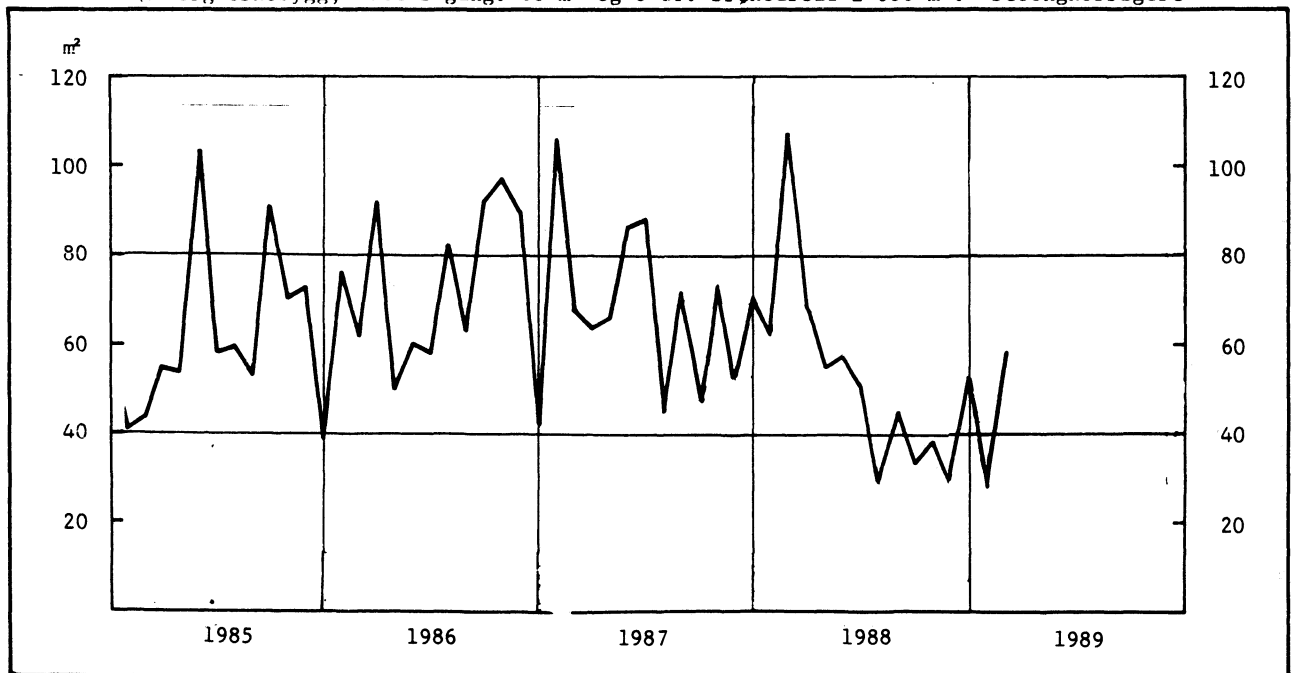
Industi- og bergverksbygg, satt i gang. 60 m² og over. Bruksareal 1 000 m². Sesongkorrigert

Antall boliger under arbeid. Sesongkorrigert

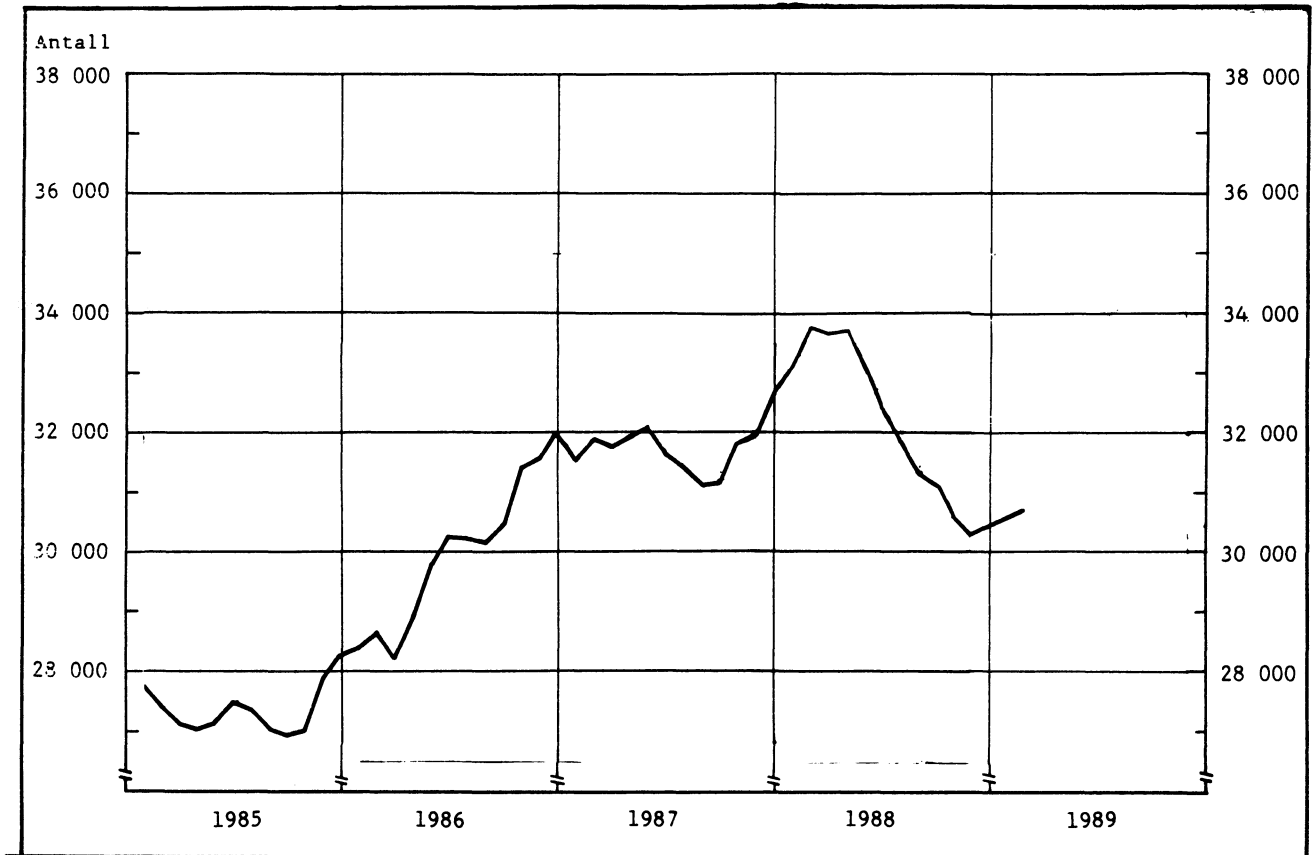
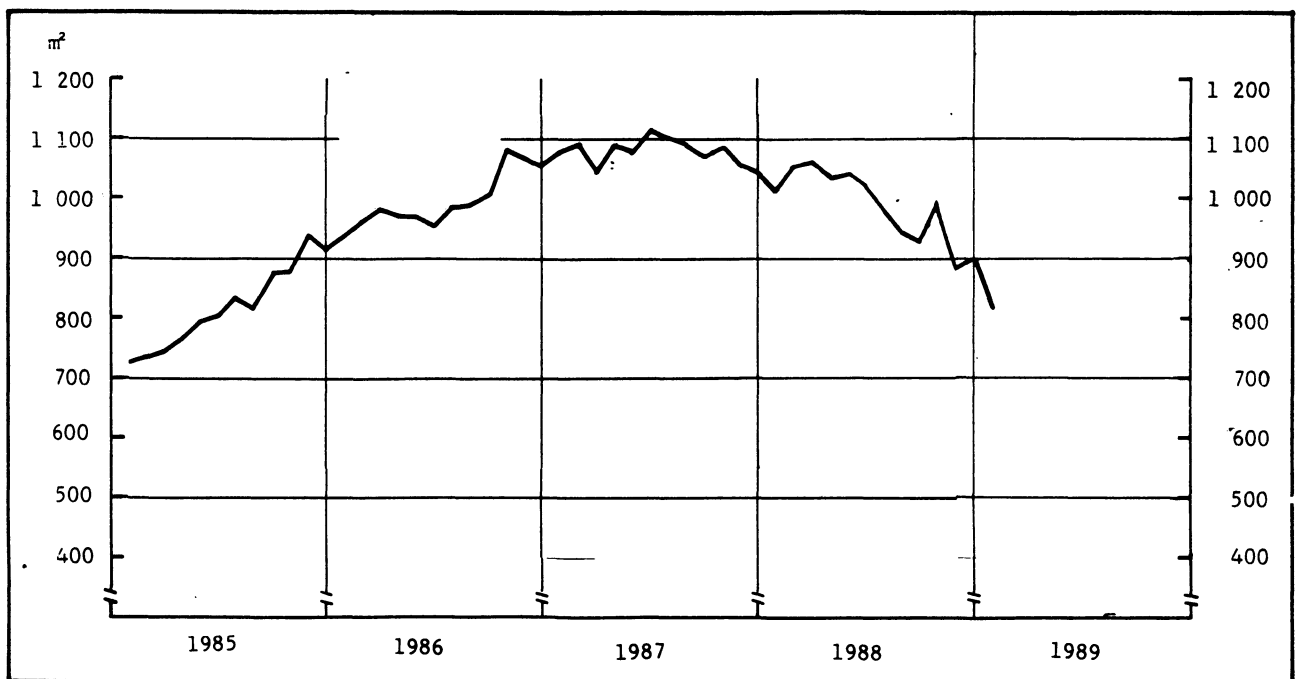
Industri- og bergverksbygg, under arbeid. 60 m² og over. Bruksareal 1 000 m². Sesongkorrigert

(SU NR. 14, 1989)

VEITRAFIKKKULYKKER MED PERSONSKADE. FEBRUAR 1989.
(Forrige melding ble offentliggjort i SU nr. 8, 1989)

Foreløpige tall fra Statistisk sentralbyrå viser at 25 personer ble drept og 794 personer skadd i veitrafikkulykker i februar 1989. Tallene for februar 1988 var 21 drepte og 813 skadde.

For januar-februar i år er det registrert 51 drepte og 1 580 skadde mot 58 drepte og 1 710 skadde i samme periode i fjor.

Figur 1. Personer drept etter trafikkantgruppe. Februar. 1979-1989

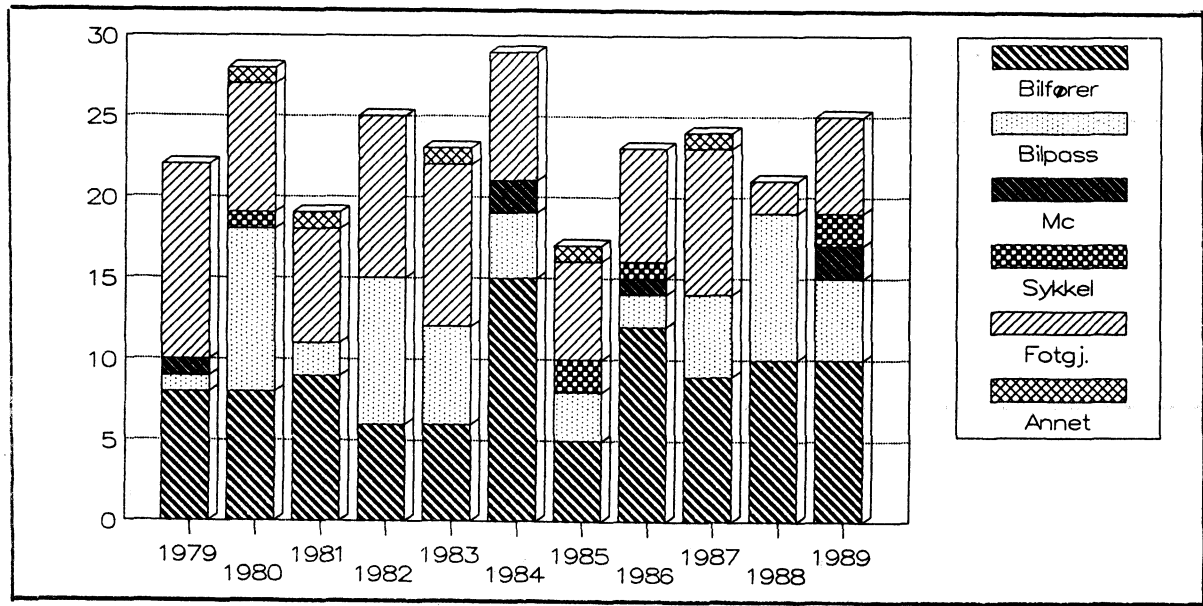

Tabell 1. Veitrafikkulykker og personer drept eller skadd, etter måned¹

	Ulykker med personskaade				Personer drept eller skadd				Personer drept			
	1986	1987	1988	1989	1986	1987	1988	1989	1986	1987	1988	1989
I alt 2 måneder .	1219	1097	1233	1199	1662	1555	1768	1631	45	41	58	51
Januar	703	531	663	616	963	769	934	812	22	17	37	26
Februar	516	566	570	583	699	786	834	819	23	24	21	25
Mars	534	543	567	-	762	789	804	-	34	25	17	-
April	688	483	493	-	953	670	712	-	32	22	26	-
Mai	871	773	731	-	1189	1070	1008	-	36	31	34	-
Juni	1007	806	834	-	1362	1051	1123	-	47	51	41	-
Juli	847	815	722	-	1170	1180	1044	-	44	34	36	-
August	957	844	806	-	1311	1177	1130	-	62	42	49	-
September	743	872	803	-	980	1136	1052	-	33	34	25	-
Oktober	805	824	750	-	1019	1118	947	-	41	50	30	-
November	790	682	679	-	1075	912	948	-	47	29	27	-
Desember	680	596	603	-	975	830	842	-	31	39	35	-
I alt 12 måneder	9141	8335	8 221	-	12458	11488	11378	-	452	398	378	-

¹ Tallene for 1988 og 1989 er foreløpige og rettes opp etter hvert, mest for siste måned. Tallene for 1986 og 1987 er endelige.

Tabell 2. Veitrafikkulykker og personer drept eller skadd. Fylke

Fylke	Ulykker med personskaade				Personer drept eller skadd				Personer drept			
	Jan.-feb.		Februar		Jan.-feb.		Februar		Jan.-feb.		Februar	
	1988	1989	1988	1989	1988	1989	1988	1989	1988	1989	1988	1989
I alt	1 233	1 199	570	583	1 768	1 631	834	819	58	51	21	25
Østfold	75	61	35	28	97	82	44	41	7	5	2	3
Akershus	113	94	43	40	186	126	76	56	5	6	-	2
Oslo	156	135	67	57	201	168	89	68	4	-	-	-
Hedmark	52	69	25	33	82	93	36	42	5	6	2	4
Oppland	62	59	34	36	98	77	61	49	4	1	2	1
Buskerud	63	61	33	35	98	79	50	45	4	4	1	2
Vestfold	68	71	29	36	94	89	36	50	2	4	1	2
Telemark	51	53	25	27	64	94	31	47	2	-	2	-
Aust-Agder	24	28	14	16	34	54	20	38	1	1	-	-
Vest-Agder	43	47	20	24	70	58	32	29	2	2	2	-
Rogaland	87	77	39	31	110	94	55	40	1	-	-	-
Hordaland	148	109	73	51	197	143	98	76	4	2	2	2
Sogn og Fjordane .	30	34	19	15	39	45	25	20	-	2	-	1
Møre og Romsdal ..	74	69	35	34	117	91	52	45	3	4	1	2
Sør-Trøndelag	49	62	21	32	74	87	33	42	1	5	1	3
Nord-Trøndelag ...	33	32	15	14	58	43	30	17	6	2	3	-
Nordland	58	64	19	36	77	86	27	50	4	3	1	2
Troms	26	46	12	26	40	79	18	39	1	4	-	1
Finmark	21	28	12	12	32	43	21	25	2	-	1	-

Tabell 4. Veitrafikkulykker og personer drept eller skadd. Politidistrikt

Politidistrikt	Ulykker med personskade				Personer drept eller skadd				Personer drept			
	Jan.-feb.		Februar		Jan.-feb.		Februar		Jan.-feb.		Februar	
	1988	1989	1988	1989	1988	1989	1988	1989	1988	1989	1988	1989
I alt	1233	1199	570	583	1768	1631	834	819	58	51	21	25
Politidistrikt												
Halden	9	8	3	1	13	12	3	5	-	1	-	-
Sarpsborg	30	26	13	16	38	33	18	19	-	1	-	1
Fredrikstad	9	10	4	4	10	13	4	6	2	-	-	-
Moss	27	17	15	7	36	24	19	11	5	3	2	2
Follo	31	20	10	9	56	32	18	16	4	1	-	-
Asker og Bærum ..	38	30	16	10	58	39	26	13	-	2	-	1
Romerike	44	44	17	21	72	55	32	27	1	3	-	1
Oslo	156	135	67	57	201	168	89	68	4	-	-	-
Kongsvinger	14	17	8	10	17	18	10	11	1	1	-	1
Hamar	20	30	7	15	35	46	10	21	2	4	1	3
Østerdalen	18	22	10	8	30	29	16	10	2	1	1	-
Gudbrandsdalen ..	24	20	14	9	36	30	25	14	1	1	1	1
Vestoppland	38	39	20	27	62	47	36	35	3	-	1	-
Ringerike	32	28	19	15	49	41	29	22	3	2	1	1
Drammen	21	25	9	15	34	26	14	16	1	2	-	1
Kongsberg	10	8	5	5	15	12	7	7	-	-	-	-
Nord-Jarlsberg ..	16	27	6	15	25	36	9	22	-	2	-	1
Tønsberg	21	26	11	13	28	29	13	16	1	-	1	-
Sandefjord	15	11	6	6	20	16	7	10	-	1	-	1
Larvik	16	7	6	2	21	8	7	2	1	1	-	-
Skien	18	10	6	5	21	16	7	9	1	-	1	-
Telemark	21	18	11	7	22	38	11	12	-	-	-	-
Notodden	10	15	7	7	16	23	12	11	1	-	1	-
Rjukan	2	8	1	6	5	11	1	9	-	-	-	-
Kragerø	-	2	-	2	-	6	-	6	-	-	-	-
Arendal	21	21	13	12	31	46	19	33	1	-	-	-
Kristiansand.....	32	40	16	22	47	47	26	26	2	2	2	-
Vesst-Agder	14	14	5	6	26	19	7	8	-	1	-	-
Rogaland	36	36	15	14	43	46	19	20	-	-	-	-
Stavanger	29	27	12	10	39	32	19	12	1	-	-	-
Haugesund	22	14	12	7	28	16	17	8	-	-	-	-
Hardanger	9	7	5	3	15	11	9	6	-	-	-	-
Hordaland	46	35	21	19	71	46	34	27	2	1	2	1
Bergen	93	67	47	29	111	86	55	43	2	1	-	1
Sogn	8	13	5	7	10	18	6	8	-	1	-	1
Fjordane	22	21	14	8	29	27	19	12	-	1	-	-
Sunnmøre	40	43	23	19	67	52	33	21	-	3	-	2
Romsdal	15	11	7	9	25	19	12	15	-	-	-	-
Nordmøre	19	15	5	6	25	20	7	9	3	1	1	-
Uttrøndelag	19	26	11	17	31	36	18	22	1	3	1	3
Trondhjem	30	36	10	15	43	51	15	20	-	2	-	-
Inntrøndelag	24	24	11	10	42	33	21	12	4	2	1	-
Namdal	9	8	4	4	16	10	9	5	2	-	2	-
Helgeland	15	12	5	9	21	13	7	10	-	-	-	-
Rana	2	17	1	9	2	21	1	13	1	-	1	-
Bodø	20	14	6	9	25	23	7	17	2	1	-	1
Narvik	9	10	4	2	14	14	8	2	-	1	-	1
Lofoten og												
Vesterålen	12	11	3	7	15	15	4	8	1	1	-	-
Ssnja	8	16	4	11	10	25	5	17	-	1	-	-
Troms	18	30	8	15	30	54	13	22	1	3	-	1
Vestfinnmark	11	12	5	6	17	16	10	10	-	-	-	-
Vardø	2	5	1	2	3	6	1	2	-	-	-	-
Vadsø	3	3	2	-	7	3	6	-	2	-	1	-
Sør-Varanger	5	8	4	4	5	18	4	13	-	-	-	-

TILLEGG TIL DE INTERNASJONALE MANEDSTABELLER I STATISTISK MANEDSHEFTE NR. 2, 1989

Tallene er mottatt i tiden 13.3 - 17.3 og er foreløpige. De vil eventuelt bli korrigert i Statistisk månedshefte. Der vil man også finne nærmere forklaringer til tallene og alle korreksjoner av eldre tall.

Tall i parentes gjelder måneden (kvartalet, uken) før.

S v e r i g e (tabell 85)

Arbeidsløyse	Kol.A	Jan.	75	(51)
Verdi av utenrikshandelen				
a) Innførsel	" C.a.	Jan.	24 400	(26 000)
b) Utførsel	" C.b.	Jan.	26 300	(28 200)
Timefortjeneste	" G	Des.	63,65	(62,65)

S t o r b r i t a n n i a (tabell 86)

Verdi av utenrikshandelen				
a) Innførsel	Kol.E.a.	Jan.	9 929	(9 170)
b) Utførsel	" E.b.	Jan.	7 504	(7 033)

F o r b u n d s r e p u b l i k k e n
T y s k l a n d

Arbeidsløyse	Kol.B	Feb.	2 304,8	(2 334,6)
Verdi av utenrikshandelen				
a) Innførsel	" E.a.	Jan.	38 610	(41 620)
b) Utførsel	" E.b.	Jan.	50 435	(55 100)

PUBLIKASJONER UTSENDT I MARS 1989

BANK- OG KREDITTSTATISTIKK. AKTUELLE TALL. (BK; 5-6/89). I publikasjonen publiseres løpende regnskapsstatistikk for banker, kredittforetak, finansieringsselskaper m.v. så snart tallene foreligger. Sidetall 19-36, 20 kr ISSN 0333-1504.

BEFOLKNINGSSTATISTIKK 1988 HEFTE III OVERSIKT (NOS B; 809). Publikasjonen gir en samlet oversikt over området befolkningsstatistikk. Den gir tall for ekteskap, fødsler, dødsfall og flyttinger for hele landet, landsdeler og fylker. Sidetall 136, 55 kr ISBN 82-537-2715-1 ISSN 0801-6704

BEFOLKNINGSSTATISTIKK OVERSIKT 1981-1985 (NOS B; 791). Publikasjonen gir en oversikt over utviklingen i de faktorer som påvirker folkemengdens størrelse og sammensetning, med særlig vekt på utviklingen i 1981-1985. Sidetall 118, 40 kr ISBN 82-537-2675-9 ISSN 0801-6704

BYGGEAREALSTATISTIKK 4. KVARTAL 1988 (NOS B; 822). Gir hovedtall for igangsatte, fullførte og bygg under arbeid. Publikasjonen inneholder dessuten ny statistikk over godkjente ennå ikke igangsatte bygg. Sidetall 55, 40 kr ISBN 82-537-2742-9 ISSN 0550-7162

BYGGE- OG ANLEGGSTATISTIKK 1987 (NOS B; 814). Publikasjonen gir opplysninger om tallet på bedrifter, sysselsetting, produksjonsverdi, materialkostnad, investering mv. i næringen bygge- og anleggsvirksomhet. Statens og kommunenes bygge- og anleggsvirksomhet i egen regi er også med i statistikken. Sidetall 78, 45 kr ISBN 82-537-2730-5 ISSN 0550-029X

DØDSARSAKER 1987 HOVEDTABELLER (NOS B; 813). Gir en detaljert statistikk over dødsårsaker i nevnte år. Sidetall 151, 65 kr ISBN 82-537-2729-1 ISSN 0550-032X

HELSEINSTITUSJONER 1987 (NOS B; 808). Publikasjonen legger fram statistikk over kapasitet, belegg og personale. Dessuten omfatter publikasjonen også en del oversiktstabeller og detaljerte tabeller for inn- og utskrivninger ved de psykiatriske institusjoner. Sidetall 91, 45 kr ISBN 82-537-2712-7 ISSN 0333-3701

INVANDRINGENS BETYDNING FOR BEFOLKNINGS-UTVIKLINGEN I NORGE/Inger Texmon og Lars Østby (RAPP; 89/4). Viser hvordan befolkningsutviklingen i Norge vil bli med ulike forutsetninger for nettoinnvandring fra utlandet. Fruktbarhet og dødelighet antas å bli som forutsatt i siste befolkningsframskrivning, og beregningene bygger på SSBs regionale befolkningsmodell. Mulige konsekvenser av ulike utviklingsbaner er også vurdert. Sidetall 55, 70 kr ISBN 82-537-2723-2 ISSN 0332-8422

LØNNSSTATISTIKK FOR ANSATTE I BANKVIRKSOMHET 1. SEPTEMBER 1988 (NOS B; 815). Sidetall 45, 35 kr ISBN 82-537-2731-3 ISSN 0800-2894

MANEDSSTATISTIKK OVER UTENRIKSHANDELEN (MU; Januar 1989). Gir i et fast tabelloppsett hovedtall for utenrikshandelen og i mer detaljerte tabeller innførselen og utførselen av varer. Sidetall 65, 25 kr ISSN 0332-6403

NYE DISTRIKTSTALL (ND; 2/89). Inneholder resultater fra aktuell statistikk for kommuner eller andre områder i vedkommende fylke. I denne måneden er ND-hefter kommet ut for: ROGALAND, HORDALAND, SOGN OG FJORDANE, MØRE OG ROMSDAL, SØR-TRØNDELAG, NORD-TRØNDELAG, NORDLAND, TROMS, FINNMARK, Sidetall 14-24, 15 kr ISSN 0800-8345

OLJE- OG GASSVIRKSOMHET 4. KVARTAL 1988 STATISTIKK OG ANALYSE (NOS B; 817). Publikasjonen blir utgitt kvartalsvis og inneholder tabeller som gir viktig informasjon om utvikling på norsk kontinentalsokkel, også årsstatistikk. I en tekst del gis en redegjørelse for statistisk behandling av oljevirksomheten og en analyse av investeringsaktivitet, produksjon, markedsutviklingen for olje og gass. Sidetall 81, 45 kr ISBN 82-537-2734-8 ISSN 0802-0477

REISELIVSSTATISTIKK 1987 (NOS B; 807). Inneholder overnattingstall for hotellvirksomhet og campingplasser. Ellers gir publikasjonen opplysninger om reisevaluta og statistikk fra passasjertrafikk med båtruter og fly. Det er også tatt med tall for omsetning, sysselsetting og regnskapsstatistikk for hotell- og restaurantdrift. Sidetall 123, 55 kr ISBN 82-537-2713-5 ISSN 0333-208x

STATISTISK MANEDSHEFTE (SM; 89/2). Gir i et sett av faste tabeller oversikt over det aller meste av det SSB lager av konjunkturstatistikk og annen måneds- og kvartalsstatistikk. Foruten tall for siste eller nest siste måned eller kvartal gir månedsheftet tall for en rekke tidligere måneder, kvartal og år. Sidetall 112, 30 kr ISSN 0029-3636

STATISTISK UKEHEFTE (SU; 9-13/89). Ukeheftet gir foruten kortidsstatistikk en løpende presentasjon av hovedresultater fra all ny statistikk etterhvert som den utkommer. Sidetall 19-88, 20 kr ISSN 0550-0567

ØKONOMISKE ANALYSER (ØA, 89/1A). Inneholder Economic Survey 1988 - et utdrag av Økonomisk utsyn over året 1988 oversatt til engelsk. Sidetall 55, 25 kr ISBN 82-537-2615-5 ISSN 0800-4110

ØKONOMISKE ANALYSER (ØA, 89/2). Inneholder artikler om reviderte nasjonalregnskapstall for 1986 og 1987, fordelingsvirkninger av personbeskatningen og den internasjonale konjunkturutviklingen siden 1982. Sidetall 80, 25 kr ISBN 82-537-2746-1 ISSN 0800-4110

PUBLIKASJONENE ER TIL SALGS I BOKHANDLENE

STATISTIKK SOM VENTES PUBLISERT I KOMMENDE UKE

Tittel/emne	Planlagt publiserings- dato	Publiserings- måte
Skattestatistikk 1987 Gjennomsnittstall for personlige skattytere	12.04.	Aktuell statistikk og Teledata
Arbeidskraftundersøkelsen 1. kvartal 1989 ...	14.04.	" " "
Byggekostnadsindeks for boliger i mars 1989	12.04.	Statistisk ukehefte
Eksamener ved universitetene, studieåret 1987/88	12.04.	" "
Hoteller og andre overnattingsbedrifter. Overnattingstatistikk. Februar 1989	12.04.	" "
Produksjon og forbruk av elektrisk kraft, februar 1989	12.04.	" "
Utenrikshandelen med varer i januar-februar 1989	12.04.	" "

UKE-, MÅNEDS- OG KVARTALSPUBLIKASJONER

Abonnementsprisene for SSBs uke-, måneds- og kvartalspublikasjoner er
for året 1989 fastsatt til:

	Pr. år	Pr. hefte
Statistisk ukehefte	kr 350	20
Statistisk månedshefte	" 220	30
Månedstatistikk over utenrikshandelen	" 195	25
Bank- og kredittstatistikk. Aktuelle tall	" 280	20
Økonomiske analyser	" 160	25
Nye distriktstall (pr. fylke)	" 100	15
Byggearealstatistikk, kvartalspublikasjon	" 175	50
Olje- og gassvirksomhet, kvartalspublikasjon	" 185	50
Samfunnsspeilet	" 90	40

SYSTEMATISK OVERSIKT OVER EMNEGRUPPENE

0 GENERELLE EMNER

- 00 Generelle emner, nasjonalt
- 01 Generelle emner, regionalt
- 09 Andre generelle emner

1 NATURRESSURSER OG NATURMILJØ

- 10 Ressurs- og miljøregnskap og andre generelle ressurs- og miljøemner
- 11 Areal
- 12 Energi
- 13 Luft
- 14 Vann
- 15 Mineraler
- 16 Skog og planteliv
- 17 Dyreliv
- 18 Naturmiljø - levekår og økonomi
- 19 Andre ressurs- og miljøemner

2 SOSIODEMOGRAFISKE EMNER

- 20 Generelle sosiodemografiske emner
- 21 Befolkning
- 22 Helseforhold og helsetjeneste
- 23 Utdanning og skolevesen
- 24 Kulturelle forhold, generell tidsbruk, ferie og fritid
- 25 Sosiale forhold og sosialvesen
- 26 Rettsforhold og rettsvesen
- 27 Levekår ellers
- 29 Andre sosiodemografiske emner

3 SOSIOØKONOMISKE EMNER

- 30 Generelle sosioøkonomiske emner
- 31 Folketellinger
- 32 Arbeidskraft
- 33 Lønn
- 34 Personlig inntekt og formue
- 35 Personlig forbruk
- 36 Boliger og boforhold
- 39 Andre sosioøkonomiske emner

4 NÆRINGSØKONOMISKE EMNER

- 40 Generelle næringsøkonomiske emner
- 41 Jordbruk, skogbruk, jakt, fiske og fangst
- 42 Oljeutvinning, bergverksdrift, industri og kraftforsyning
- 43 Bygge- og anleggsvirksomhet
- 44 Utenrikshandel
- 45 Varehandel
- 46 Samferdsel og reiseliv
- 47 Tjenesteyting
- 49 Andre næringsøkonomiske emner

5 SAMFUNNSØKONOMISKE EMNER

- 50 Nasjonalregnskap og andre generelle samfunnsøkonomiske emner
- 51 Offentlig forvaltning
- 52 Finansinstitusjoner, penger og kreditt
- 53 Konjunkturer
- 59 Andre samfunnsøkonomiske emner

6 SAMFUNNSORGANISATORISKE EMNER

- 60 Generelle samfunnsorganisatoriske emner
- 61 Administrative emner
- 62 Politiske emner
- 69 Andre samfunnsorganisatoriske emner

STANDARDTEGN

Tall kan ikke forekomme	.	Mindre enn 0,5 av den brukte enheten	0
Oppgave mangler	..	Foreløpige tall	*
Oppgave mangler foreløpig	...	Brudd i den loddrette serien	—
Tall kan ikke offentliggjøres	:	Brudd i den vannrette serien	!
Null	-		