

Statistisk ukehefte



STATISTISK SENTRALBYRÅ

Oslo: Postboks 8131 Dep
0033 Oslo 1
Tlf. (02) *41 38 20

Kongsvinger:
Postuttak
2201 Kongsvinger
Tlf. (066) *85 000

Nr. 12-13/89

29. mars 1989

INNHOOLD

Emne	Side
32 Arbeidstakerstatistikk, 2. kvartal 1988	1
34 Bøndenes inntekt og formue, 1986	6
40 Lagerstatistikk, 31. desember 1988	9
41 Hjortejakta. Endelige tall, 1988	11
41 Jordbruket. Tilsynsordningar for barn. Arbeid på og utanom bruket. Førrebels tal, 1988	12
42 Investeringsstatistikk for oljeutvinning, bergverksdrift, industri og kraftforsyning, 1. kvartal 1989	22
42 Petroleumsprodukter. Salg, februar 1989	33
43 Ordrestatistikk for bygge- og anleggsvirksomhet, 4. kvartal 1988	36
43 Rehabilitering av bygninger, 1986	43
44 Utenrikshandelen med varer. Foreløpige tall, februar 1989	45
50 Nasjonalregnskapstall. Reviderte tall, 1986 og 1987	46
52 Emisjoner av ihendehaverobligasjoner og sertifikater, januar 1989	74
52 Ihendehaverobligasjonsgjelden. Endelige tall, 1987	75
Publikasjoner utsendt i februar 1989	87
Publikasjoner under utsending i mars 1989	87
Statistikk som ventes publisert i kommende uke	88

(SU, nr. 12/13, 1989)

ARBEIDSTAKERSTATISTIKK 2. KVARTAL 1988 NÅ UTVIDET MED TALL FOR BANK, FORRETNINGSMESSIG TJENESTEYTING M.M.

Tall fra arbeidstakerstatistikken for 2. kvartal (26. mai) 1988 viser en markert nedgang i antall arbeidstakere i industrien. Tallet på arbeidstakere i 2. kvartal var 332 800, en nedgang på 9 100 fra 2.kvartal 1987. Det har vært nedgang for alle næringsområder med unntak av produksjon av kjemiske og mineralske produkter. Nedgangen har vært størst innenfor produksjon av tekstiler og klær og verkstedprodukter. Alle fylkene med unntak av Sogn og Fjordane viser nedgang i industrisysselsettingen.

I bygge- og anleggsvirksomhet var det fortsatt vekst i antall arbeidstakere, men veksten er redusert sammenholdt med tall for tidligere kvartaler. I 2. kvartal 1988 var det 143 200 arbeidstakere, en økning på 6 900 fra samme kvartal året før. Finnmark er eneste fylke med nedgang i tallet på arbeidstakere i bygge- og anleggsvirksomheten.

I oljeutvinning og bergverksdrift var det 21 600 arbeidstakere i 2. kvartal 1988, om lag det samme som ett år tidligere. Innenfor bergverksdrift er det nedgang i sysselsettingen, mens det fortsatt er vekst i oljeutvinning.

I kraftforsyning var det 20 300 arbeidstakere i 2. kvartal 1988, en økning på 450 fra 2. kvartal 1987.

I bank og finansiering, forsikring, eiendomsdrift og forretningsmessig tjenesteyting var det 148 000 arbeidstakere i 2. kvartal 1988. 46 prosent av arbeidstakerne i denne næringen har Oslo eller Akershus som arbeidsstedsfylke, mens disse fylkenes andel av arbeidstakerne i industrien til sammenligning er 18 prosent.

Endringer i publiseringsprogrammet

F.o.m. 1988 er publiseringsprogrammet for arbeidstakerstatistikken midlertidig endret fra kvartalsvis til årlig publisering med referansedato 2. kvartal i hvert år. Formålet med omleggingen er å få en hurtigere utvidelse til flere næringer. For 1988 er arbeidstakerstatistikken utvidet med næring 8 bank og finansiering, forsikring eiendomsdrift og forretningsmessig tjenesteyting.

Svakheter i datagrunnlaget

Arbeidstakerstatistikken bygger på opplysninger fra arbeidstakerregisteret, som Rikstrygdeverket og trygdekontorene har ansvaret for. Registeret skal holdes ajour ved at arbeidsgiverne er pålagt å sende melding til trygdekontoret hver gang et arbeidsforhold starter eller opphører. På grunn av store forsinkelser og andre mangler ved denne meldingsgangen, gjennomføres en årlig totalkontroll av registeret.

I årskontrollen kommer mange av de forsinkede meldingene med. For publisering av arbeidstakerstatistikken er kvartalet etter årskontrollen valgt som referansedato.

Endringer i næringsgrupperingen

En del bedrifter foretar omlegginger av produksjonen som medfører at SSB må endre bedriftens næringskode. Dette medfører endringer i arbeidstakertallet for de aktuelle næringer. Ajourholdet av bedriftenes næringskoder er en tidkrevende rutine. Endringene i statistikken vil derfor kunne komme seinere enn det faktiske tidspunkt for bedriftens omlegging av produksjonen.

Referansetidspunkt

Kvartalstallene gjelder en bestemt undersøkelsesdato.

2. kvartal 1985 23. mai.

2. kvartal 1986 29. mai.

2. kvartal 1987 21. mai

2. kvartal 1988 26. mai

Tabell 1. Arbeidstakere etter næring. Hele landet

Næring	1985 2. kv	1986 2. kv	1987 2. kv	1988 2. kv	Endring siste år
2 OLJEUTVINNING OG BERGVERKSDRIFT	19 729	21 612	21 597	21 587	-10
21 Kull	760	838	700	586	-114
22 Råolje og naturgass	12 619	14 582	15 015	15 322	307
23 Malm	3 378	3 182	2 809	2 400	-409
29 Bergverksdrift ellers	2 972	3 010	3 073	3 279	206
3 INDUSTRI	333 245	340 864	341 908	332 778	-9 130
31 Næringsmidler m.m.	55 732	57 985	58 700	57 877	-823
311-312 Næringsmidler	49 995	51 986	52 505	51 663	-842
313-314 Drikkevarer og tobaksvarer	5 737	5 999	6 195	6 214	19
32 Tekstilvarer m.m.	15 554	15 433	14 747	13 256	-1 491
321 Tekstilvarer	8 847	8 762	8 640	7 990	-650
322-324 Klær, skotøy, lær- og skinnvarer	6 707	6 671	6 107	5 266	-841
33 Trevarer	30 970	31 020	31 152	30 714	-438
331 Trevarer	21 494	21 680	21 986	21 561	-425
332 Møbler og innredninger	9 476	9 340	9 166	9 153	-13
34 Treforedling m.m.	48 620	48 859	49 617	49 069	-548
341 Treforedling	15 152	14 942	14 442	13 847	-595
342 Grafisk produksjon og forlagsvirksomhet	33 468	33 917	35 175	35 222	47
Av dette:					
Avisbud	7 691	7 230	6 871	6 704	-167
35 Kjemiske produkter	25 778	26 676	26 937	27 000	63
351 Kjemiske råvarer	9 149	9 558	9 545	9 017	-528
352 Kjemisk-tekniske råvarer	6 675	6 638	6 565	6 483	-82
353-354 Jordolje og kull- produkter	1 820	1 949	2 046	2 153	107
355-356 Gummi- og plastprodukter	8 134	8 531	8 781	9 347	566
36 Mineralske produkter	10 696	11 280	11 535	11 595	60
37 Metaller	24 535	24 391	23 657	23 196	-461
371 Jern, stål og ferrolegeringer	11 801	11 505	10 539	10 145	-394
372 Ikke-jernholdige metaller	12 734	12 886	13 118	13 051	-67
38 Verkstedprodukter	118 456	122 151	122 216	116 932	-5 284
381 Metallvarer	25 866	27 341	28 749	29 263	514
382 og 384 Maskiner og transportmidler	69 584	71 032	69 322	64 913	-4 409
Av dette:					
38241 og 3841 Oljerigger og fartøyer	36 971	36 858	34 206	31 080	-3 126
383 og 385 Elektriske apparater m.m.	23 006	23 778	24 145	22 756	-1 389
39 Industriproduksjon ellers ...	2 904	3 069	3 347	3 139	-208
41 KRAFTFORSYNING	19 192	19 806	20 270	464
5 BYGGE- OG ANLEGGSVIRKSOMHET 1) .	119 910	128 027	136 328	143 186	6 858
501 Byggevirkosmhet	71 781	78 542	84 882	89 598	4 716
502 Anleggsvirkosmhet ...	48 129	49 485	51 446	53 588	2 142
Av dette:					
5023 Oljeboring 1)	3 592	4 067	3 478	3 738	260
8 BANK OG FINANSIERING, FORSIKRING EIENDOMSDRIFT OG FORRETNINGS- MESSIG TJENESTEYTING	147 990	..
81 Bank og finansiering	49 265	..
82 Forsikring	13 439	..
83 Eiendomsdrift og forret- ningsmessig tjenesteyting	85 286	..
831 Eiendomsdrift	8 042	..
832 Forretningsmessig tjenesteyting	75 088	..
833 Utleie av maskiner og utstyr	2 156	..

1) Arbeidstakere på installasjoner i utenlandske farvann er ikke inkludert.

Tabell 2. Arbeidstakere i oljeutvinning, bergverksdrift og industri etter arbeidsstedsfylke

Fylke	Oljeutvinning og bergverksdrift			Industri		
	1987 2.kv	1988 2.kv	Endring siste år	1987 2.kv	1988 2.kv	Endring siste år
Hele landet	21 597	21 587	-10	341 908	332 778	-9 130
01 Østfold	121	110	-11	26 298	25 583	-715
02 Akershus	1 210	1 222	12	19 859	19 159	-700
03 Oslo	1 092	1 066	-26	41 906	40 511	-1 395
04 Hedmark	145	128	-17	14 958	14 756	-202
05 Oppland	378	372	-6	13 157	12 936	-221
06 Buskerud	166	189	23	23 194	22 396	-798
07 Vestfold	328	371	43	18 045	17 184	-861
08 Telemark	170	184	14	18 139	17 545	-594
09 Aust-Agder	94	89	-5	7 549	6 710	-839
10 Vest-Agder	17	15	-2	13 054	12 606	-448
11 Rogaland	7 801	7 841	40	29 243	29 005	-238
12 Hordaland	2 067	2 078	11	31 718	31 491	-227
14 Sogn og Fjordane	63	77	14	9 351	9 489	138
15 Møre og Romsdal	430	423	-7	23 400	22 954	-446
16 Sør-Trøndelag	454	398	-56	15 679	15 392	-287
17 Nord-Trøndelag	461	459	-2	8 091	8 063	-28
18 Nordland	1 120	922	-198	14 739	14 652	-87
19 Troms	235	235	-	6 339	5 977	-362
20 Finnmark	1 046	1 003	-43	4 793	4 416	-377
21 Svalbard	700	586	-114	-	-	-
23 Nordsjøen	3 499	3 819	320	2 396	1 953	-443

Tabell 3. Arbeidstakere i kraftforsyning og bygge- og anleggsvirksomhet etter arbeidsstedsfylke

Fylke	Kraftforsyning			Bygge- og anleggsvirksomhet		
	1987 2.kv	1988 2.kv	Endring siste år	1987 2.kv	1988 2.kv	Endring siste år
Hele landet	19 806	20 270	464	136 328	143 186	6 858
01 Østfold	1 135	1 135	-	6 662	7 367	705
02 Akershus	1 213	1 220	7	8 659	9 061	402
03 Oslo	2 159	2 358	199	21 704	22 467	763
04 Hedmark	751	790	39	4 720	4 995	275
05 Oppland	940	950	10	5 104	5 250	146
06 Buskerud	1 387	1 372	-15	6 534	7 264	730
07 Vestfold	666	674	8	6 169	6 954	785
08 Telemark	993	966	-27	5 426	5 450	24
09 Aust-Agder	573	562	-11	2 561	2 638	77
10 Vest-Agder	797	803	6	4 213	4 443	230
11 Rogaland	1 216	1 275	59	11 013	11 401	388
12 Hordaland	1 764	1 806	42	14 764	15 474	710
14 Sogn og Fjordane	711	764	53	3 555	3 626	71
15 Møre og Romsdal	1 135	1 139	4	6 167	6 478	311
16 Sør-Trøndelag	1 291	1 303	12	8 780	8 842	62
17 Nord-Trøndelag	709	708	-1	3 316	3 510	194
18 Nordland	1 470	1 506	36	7 065	7 262	197
19 Troms	551	578	27	4 440	4 825	385
20 Finnmark	328	339	11	2 647	2 566	-81
21 Svalbard	17	22	5	-	-	-
23 Nordsjøen	-	-	-	2 829	3 313	484

Tabell 4. Arbeidstakere i bank og finansiering, forsikring, eiendomsdrift og forretningsmessig tjenesteyting etter arbeidsstedsfylke

Fylke	1988
	2. kv
Hele landet	147 990
01 Østfold	4 500
02 Akershus	15 697
03 Oslo	51 682
04 Hedmark	3 158
05 Oppland	2 514
06 Buskerud	5 200
07 Vestfold	4 181
08 Telemark	2 877
09 Aust-Agder	1 833
10 Vest-Agder	3 662
11 Rogaland	12 040
12 Hordaland	15 029
14 Sogn og Fjordane	1 517
15 Møre og Romsdal	4 671
16 Sør-Trøndelag	7 785
17 Nord-Trøndelag	1 775
18 Nordland	3 758
19 Troms	3 880
20 Finnmark	1 131
21 Svalbard	19
23 Nordsjøen	1 081

(SU nr. 12/13, 1989)

BØNDENES INNTEKT OG FORMUE¹⁾

For inntektsåret 1986 hadde bøndene (brukar og ektefelle) ei samla pensjonsgivande inntekt på 14,1 milliardar kroner. Av dette var 7,8 milliardar lønnsinntekter frå arbeid utanom bruket og 5,3 milliardar næringsinntekt frå jordbruk, skogbruk og fiske. I perioden 1981-1986 auka lønnsinntektene med 63 prosent, medan næringsinntekt frå jordbruk, skogbruk og fiske auka med 21 prosent.

Gjennomsnittleg pensjonsgivande inntekt for brukar og ektemake var 143 000 kroner i 1986. Av dette var 53 500 kroner næringsinntekt i frå jordbruk, skogbruk og fiske. Tilsvarende tal for 1985 var 129 000 kroner og 49 200 kroner.

Gjennomsnittleg nettoformue auka frå 145 000 kroner i 1981 til 245 000 kroner i 1986. I same perioden auka gjennomsnittleg utlikna skatt frå 27 800 kroner til 46 400 kroner.

Bøndernes inntekt og formue er utrekna på grunn-

lag av oppgaver frå Utvalsteljinga i jordbruket pr. 1. juni og på data frå skattelikninga for dei same brukarane. Tabellane inneheld tal for personlege brukarar og deira ektefeller og gjeld driftseiningar med minst 5 dekar jordbruksareal i drift.

Pensjonsgivande inntekt er den inntekt som dannar grunnlaget for utrekning av pensjonsdelen av medlemsavgifta til folketrygda og for utrekning av framtidige pensjonsrettar.

Omgrepet inntekt, slik det er nytta i tabell 3, er definert som nettoinntekt (pluss særfrådrag) ved statsskattelikninga. Dersom skattyteren (brukaren/ektemaken) ikkje er ilikna inntektsskatt til staten, nyttar ein nettoinntekt (pluss særfrådrag) ved kommuneskattelikninga. Dersom skattyteren heller ikkje er ilikna inntektsskatt til kommunen, blir pensjonsgivande inntekt nytta.

Tabell 1. Samla pensjonsgivande inntekt, formue og skatt for brukarar og ektemakar. 1981-1986

	Pensjonsgivande inntekt					Netto formue	Utlíkna skatt
	I alt	Lønnsinntekt	Næringsinntekt				
			Jordbruk, skogbruk og fiske	Andre næringar			
Mill.kr							
1981	9 847	4 792	4 337	718	16 163	3 095	
1982	10 591	5 423	4 423	745	15 664	3 210	
1983	11 142	5 912	4 454	776	17 173	3 272	
1984	11 846	6 320	4 746	779	19 200	3 554	
1985	13 126	7 207	5 008	911	21 749	4 051	
1986	14 103	7 830	5 263	1 010	24 100	4 569	
Relative tal (1981=100)							
1981	100	100	100	100	100	100	
1982	108	113	102	104	97	104	
1983	113	123	103	108	106	106	
1984	120	132	109	108	119	115	
1985	133	150	115	127	135	131	
1986	143	163	121	141	149	148	

1) Denne meldingen erstatter melding med samme tittel i SU nr. 11, 1989.

Tabell 2. Gjennomsnittleg pensjonsgivande inntekt, formue og skatt for brukar og ektemake. Tal for fylke/jordbruksareal i drift/aldar på brukaren. Kroner

	Pensjonsgivande inntekt				Netto formue	Utligna skatt
	I alt	Lønns-inntekt	Næringsinntekt			
			Jordbruk, skogbruk og fiske	Andre næringar		
1981	88 472	43 053	38 964	6 455	145 213	27 805
1982	97 864	50 107	40 872	6 886	144 735	29 659
1983	105 466	55 962	42 160	7 344	162 555	30 972
1984	115 268	61 503	46 180	7 584	186 829	34 584
1985	129 044	70 851	49 234	8 959	213 820	39 831
1986	143 240	79 526	53 453	10 260	244 767	46 404
1986						
Fylke						
Østfold	169 100	91 498	61 656	15 946	304 168	55 908
Akershus og Oslo	179 408	106 778	48 831	23 800	378 313	66 042
Hedmark	140 713	82 984	48 136	9 593	277 257	45 493
Oppland	134 548	70 239	55 229	9 080	264 406	42 110
Buskerud	141 065	82 060	42 365	16 639	318 237	48 784
Vestfold	173 534	96 942	58 983	17 608	331 344	62 718
Telemark	132 718	87 966	31 167	13 585	268 718	43 981
Aust-Agder	146 097	98 468	35 076	12 553	214 201	43 993
Vest-Agder	125 147	83 811	36 045	5 291	229 172	41 259
Rogaland	170 901	69 373	93 404	8 124	281 106	59 966
Hordaland	137 834	92 989	36 561	8 284	194 280	43 144
Sogn og Fjordane	123 748	73 160	43 554	7 034	227 868	39 924
Møre og Romsdal	137 969	82 074	48 833	7 063	196 059	41 174
Sør-Trøndelag	139 714	67 417	64 666	7 631	219 570	44 649
Nord-Trøndelag	148 357	61 871	80 017	6 468	212 937	45 601
Nordland	127 221	66 581	51 774	8 866	140 757	37 342
Troms	120 369	71 699	41 144	7 526	135 774	33 362
Finnmark	108 615	63 385	40 447	4 783	118 681	30 079
Jordbruksareal i drift						
5,0 - 49,9 dekar	128 973	102 433	15 670	10 871	184 053	40 998
50,0 - 99,9 "	138 571	79 998	47 387	11 186	230 339	44 297
100,0 - 149,9 "	148 824	55 425	84 958	8 441	262 305	47 289
150,0 - 199,9 "	158 911	54 199	97 680	7 032	285 726	51 755
200,0 - 299,9 "	179 551	52 211	118 870	8 470	357 438	60 703
300,0 - 499,9 "	202 214	48 223	137 101	16 890	500 173	74 117
500,0 dekar og meir	237 086	55 042	170 149	11 894	1 264 414	107 436
Aldar på brukaren						
- 29 år	118 963	76 738	37 101	5 124	90 742	29 277
30 - 39 "	169 011	105 030	52 722	11 258	141 736	44 034
40 - 49 "	186 208	110 067	60 518	15 623	226 190	55 967
50 - 59 "	158 077	82 932	63 216	11 929	294 153	54 490
60 - 69 "	103 825	45 033	52 650	6 142	332 807	42 691
70 - "	24 623	4 830	18 917	876	292 108	21 302

Tabell 3. Gjennomsnittleg inntekt¹ pr. driftseining og pr. brukar/ektemake eller likningsmåte. Tal for fylke/Jordbruksareal i drift/alder på brukaren. Kroner

	Pr. drifts-eining	Felles likna brukar og ektemake	Særskilt likna brukar		Særskilt likna ektemake
			Gift	Ugift eller tidlegare gift	
1981	89 730	77 931	87 379	58 569	49 760
1982	98 039	84 609	95 226	61 749	55 685
1983	104 993	90 120	102 666	66 498	60 954
1984	116 012	99 775	108 560	72 968	66 592
1985	129 941	109 284	118 215	82 300	73 238
1986	145 186	121 523	125 988	90 711	81 280
1986					
Fylke					
Østfold	163 817	133 273	129 385	108 106	80 490
Akershus og Oslo	179 781	157 915	136 440	118 136	92 555
Hedmark	139 810	114 864	121 820	87 168	84 405
Oppland	134 792	115 134	114 193	81 118	79 515
Buskerud	147 704	125 180	129 910	99 958	84 479
Vestfold	173 571	146 948	152 562	103 884	82 513
Telemark	139 663	128 093	125 934	75 541	82 851
Aust-Agder	141 582	129 504	110 861	83 062	84 013
Vest-Agder	140 582	132 080	119 019	94 393	77 391
Rogaland	173 533	126 100	149 873	109 821	82 549
Hordaland	141 852	122 975	124 084	90 900	79 638
Sogn og Fjordane	134 553	118 315	117 923	88 435	80 201
Møre og Romsdal	137 206	117 386	118 021	86 906	77 769
Sør-Trøndelag	142 302	115 994	121 721	89 756	75 047
Nord-Trøndelag	143 143	108 582	124 505	84 478	79 459
Nordland	128 518	107 513	115 357	87 490	80 615
Troms	119 575	111 492	107 414	68 173	77 432
Finnmark	116 297	94 842	110 927	70 997	90 043
Jordbruksareal i drift					
5,0 - 49,9 dekar	135 123	120 976	124 703	83 033	84 143
50,0 - 99,9 "	140 169	119 299	123 210	90 355	79 080
100,0 - 149,9 "	147 219	117 830	120 205	96 143	77 394
150,0 - 199,9 "	158 054	123 059	123 239	103 275	81 588
200,0 - 299,9 "	173 771	130 130	135 048	109 284	82 356
300,0 - 499,9 "	195 303	148 076	148 672	135 374	86 865
500,0 dekar og meir	247 029	207 751	193 809	161 474	96 220
Alder på brukaren					
- 29 år	96 830	94 319	105 107	79 459	79 987
30 - 39 "	140 216	115 479	114 927	98 967	76 279
40 - 49 "	166 689	129 841	128 434	100 528	84 406
50 - 59 "	160 750	130 130	132 772	93 587	82 606
60 - 69 "	137 021	123 721	126 118	87 375	78 644
70 - "	101 860	104 432	122 266	80 906	84 111

¹ Sjå definisjon av "inntekt" i teksten framfor.

(SU nr. 12/13, 1989)

LAGERSTATISTIKK PR. 31. DESEMBER 1988

Statistisk sentralbyrås volumindeks over lagrene i industri og engroshandel ved utgangen av desember 1988 viste 3 prosent nedgang fra utgangen av september 1988. Indekstillene var 73,7 og 75,6 (1982=100). Ved utgangen av desember 1987 var indekstallet 80.

Industribedriftenes lager av råstoffer viste ubetydelig endring fra 3. kvartal 1988 til 4. kvartal 1988, mens lager av egne produkter

viste 3 prosent stigning. Engrosbedriftenes lager gikk ned med 10 prosent fra 3. kvartal 1988 til 4. kvartal 1988.

Lagrene av norskproduserte varer til innenlandsk forbruk gikk ned med 3 prosent mens lagrene av eksportvarer viste ubetydelig endring fra 3. kvartal 1988 til 4. kvartal 1988. Lagrene av importvarer viste 3 prosent nedgang.

Tabell 1. Volumindeks over lagerhold i industri og engroshandel (1982 = 100)

	30.9. 1987	31.12. 1987	30.9. 1988	31.12. 1988	Endring i prosent	
					4. kv. 87- 4. kv. 88	3. kv. 88- 4. kv. 88
INDUSTRI OG ENGROSHANDEL I ALT	82	80	75,6	73,7	-8	-3
Lager etter næring						
Industri i alt	75	75	68,5	69,9	-7	2
Lager av egne produkter.....	76	75	67,2	69,4	-7	3
Lager av råstoffer	73	77	71,0	70,8	-9	0
Av dette						
Prod. av næringsmidler og tobakksvarer..	77	86	74,1	78,9	-8	6
Prod. av tekstilvarer	97	97	99,2	87,9	-10	-11
Prod. av trevarer	86	81	101,7	95,8	18	-6
Prod. av treforedlingsprodukter	61	63	63,5	61,7	-1	-3
Prod. av kjemiske produkter mv.	89	89	69,1	71,1	20	-3
Prod. av kjemiske råvarer	64	72	62,7	66,5	-8	6
Prod. av mineralske produkter	73	63	56,1	71,4	13	27
Prod. av metaller	59	57	52,4	52,8	-8	1
Prod. av verkstedprodukter	86	86	82,0	89,6	5	9
Engroshandel	96	90	91,2	82,1	-8	-10
Lager etter varegruppe						
Korn og kornvarer	79	79	91,8	73,6	-6	-20
Fisk og fiskevarer	64	63	64,4	56,3	-10	-13
Andre matvarer	87	104	85,9	92,4	-11	8
Tobakk og tobakksvarer	102	106	96,6	97,4	-8	1
Førstoffer	86	78	76,4	68,6	-12	-10
Oljefrø, fett, olje og såpe	81	78	68,0	103,3	33	52
Kjemikalier og fargestoffer	91	104	84,9	83,6	-19	-2
Gjødning	54	57	64,5	58,9	4	-9
Spinnestoffer og garn	93	91	92,7	81,9	-10	-12
Tre- og treforedlingsprodukter	72	72	80,5	77,3	8	-4
Brenselstoffer	92	87	66,9	67,5	-23	1
Malmer, mineraler og mineralvarer	87	75	70,1	73,1	-2	4
Jern og stål	68	68	65,6	64,0	-6	-2
Andre uedle metaller	50	44	40,9	45,3	3	11
Transportmidler og anleggsmaskiner mv. ...	126	111	105,2	93,8	-15	-11
Elektriske apparater og materiell	129	128	135,6	145,4	13	7
Diverse andre varer	118	105	110,3	97,2	-7	-12
Lager til vareinnsats og forbruk						
Råstoff og halvfabrikata i alt	76	75	70,5	69,2	-8	-2
Konsumvarer	96	92	87,8	82,4	-11	-6
Lager etter opprinnelse						
Norskproduserte varer i alt.....	84	82	77,1	75,4	-8	-2
For innenlandsk forbruk	96	95	89,7	87,2	-8	-3
For eksport	63	61	55,9	55,8	-8	0
Importerte varer i alt	77	75	71,9	69,5	-7	-3

LAGERHOLD. 1982 = 100

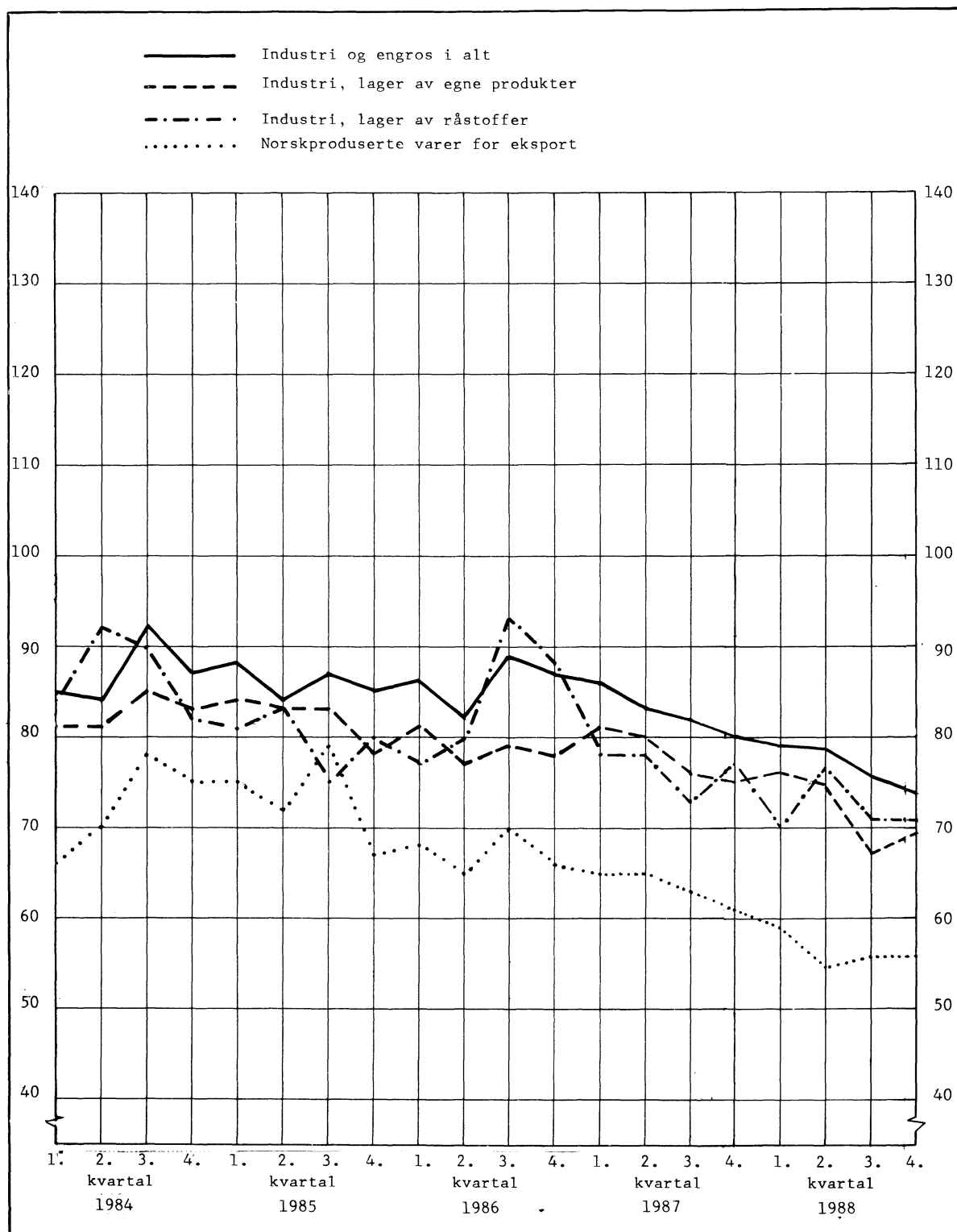

(SU nr. 12/13, 1989)

HJORTEJAKTA 1988. ENDELIGE TALL

Statistisk sentralbyrås sammendrag av oppgavene over den ordinære hjortejakta viser at det i hele landet ble felt 10 394 dyr i 1988, mot 9 502 i 1987.

I 1988 ble det tillatt felt 20 042 dyr, mot 20 383 i 1987. Det ble i 1988 felt 52 prosent av tillatt fellingskvote, mot 47 prosent året før.

Av de felte dyrene i 1988 var 60 prosent hann-
dyr, mot 58 prosent året før.

Detaljerte opplysninger om hjortejakta i 1988 blir gitt i publikasjonen Jaktstatistikk 1988, som vil foreligge høsten 1989.

Hjortejakt. Fylke

Fylke	1987		Tillatt felt	1988			Felte dyr i prosent av tillatt felt
	Felte dyr	Felte dyr i prosent av tillatt felt		Felte dyr			
				I alt	Hannedyr	Hunndyr	
HELE LANDET	9 502	47	20 042	10 394	6 269	4 125	52
Østfold	2	15	14	2	1	1	14
Hedmark	9	8	114	11	8	3	10
Oppland	52	20	289	77	50	27	27
Buskerud	14	11	124	20	13	7	16
Vestfold	1	6	13	-	-	-	-
Telemark	10	8	142	8	4	4	6
Vest-Agder	3	15	33	2	2	-	6
Rogaland	429	36	1 234	465	297	168	38
Hordaland	2 018	50	3 695	2 068	1 232	836	56
Sogn og Fjordane	3 403	55	6 288	3 732	2 188	1 544	59
Møre og Romsdal	2 517	44	5 678	2 998	1 833	1 165	53
Sør-Trøndelag	940	44	2 022	913	581	332	45
Nord-Trøndelag	104	25	396	98	60	38	25

(SU nr. 12/13, 1989)

JORDBUKET. TILSYNSORDNINGAR FOR BARN. ARBEID PÅ OG UTANOM BRUKET. 1988. FØREBELS TAL

Statistisk sentralbyrå har gjennomført ei utvalsteljing som syner at det pr. 1. juni 1988 var 95 300 personlege brukarar på bruk med minst 5 dekar jordbruksareal i drift.

59 prosent av i alt 18 100 brukarar med barn under skolepliktig alder hadde hjelp med tilsynet av barna i arbeidstida. Besteforeldre tok i stor grad del i tilsynet, og mange hadde også barna i korttids- eller sesongbarnehage. Halvparten av småbarnsforeldra ville søkje om barnehageplass dersom det vart eit tilbod til alle som ønskte det, og vel 60 prosent av desse ville føretrekkje korttids- eller sesongbarnehage.

Av i alt 92 400 menn (mannlege brukarar og ektefellar/sambuarar til kvinnelege brukarar) tok 84 prosent del i arbeidet i jord- og hagebruk gjennom heile året. 45 prosent av i alt 78 600 kvinner (kvinnelege brukarar og ektefellar/sambuarar til mannlege brukarar) tok del i arbeidet heile året. Ein prosent av mennene var sjeldan eller aldri med i arbeidet i jord- og hagebruk, medan 19 prosent av kvinnene sjeldan eller aldri deltok i dette arbeidet.

Ei av arbeidsoppgåvene på bruket som hovudsakleg blei utført av menn, var køyring av traktor, skurtreskjar o.l. 93 prosent av mennene tok del i dette arbeidet. 13 prosent av kvinnene kørde traktor, skurtreskjar o.l. 63 prosent av mennene var med på føring og stell av husdyr, 50 prosent av kvinnene.

16 prosent av mennene arbeidde fra 100 til 1 000 timar utanom bruket, og 39 prosent i 1 000 timar eller meir utanom bruket. Tilsvarande tal for kvinner var 29 og 22 prosent.

Vel ein fjerdedel av brukarane hadde minst 90 prosent av nettoinntekta frå driftseininga, og knapt ein femtedel hadde 50-90 prosent av nettoinntekta frå driftseininga.

Av 53 700 brukarpar (brukar og ektefelle eller sambuar) med inntekt frå jord- og hagebruk hadde 38 prosent delt inntekta frå bruket ved utfylling av sjølvmeldinga for 1987. Av 22 100 brukarpar med inntekt både frå jord-/hagebruk og skogbruk delte 23 prosent all inntekt frå driftseininga, medan 15 prosent delte inntekta frå jord-/hagebruk, men ikkje inntekta frå skogbruk.

Tabell 1. Personlege brukarar etter alder pr. 1. juni¹. Gjennomsnittsalder. Ymse strukturinndelingar

	Person- lege brukarar i alt	-39 år	40-49 år	50-59 år	60-69 år	70- år	Gjennom- snitts- alder
1980	118 093	22	20	26	23	10	52
1983	109 373	26	21	23	21	8	51
1986	101 181	27	25	23	21	8	50
1987	97 415	26	25	22	20	7	50
1988	95 342	26	26	22	19	7	49
1988							
<u>Fylke</u>							
Østfold	4 908	29	27	20	20	3	47
Akershus og Oslo	4 855	28	27	20	19	6	48
Hedmark	8 824	25	25	20	23	7	50
Oppland	8 907	26	26	24	19	6	48
Buskerud	5 353	21	28	17	21	11	50
Vestfold	3 471	31	28	19	18	3	46
Telemark	4 229	23	22	21	22	11	51
Aust-Agder	1 729	33	27	17	12	9	47
Vest-Agder	2 844	21	24	22	21	12	51
Rogaland	7 393	32	26	20	17	5	47
Hordaland	7 484	23	26	23	19	9	50
Sogn og Fjordane	6 753	25	23	23	21	8	50
Møre og Romsdal	7 077	26	23	23	20	8	49
Sør-Trøndelag	6 289	30	26	22	17	5	47
Nord-Trøndelag	6 073	31	28	22	14	5	47
Nordland	5 313	27	27	24	17	5	48
Troms	3 031	22	26	26	20	6	49
Finmark	809	17	24	29	20	9	52
<u>Jordbruksareal i drift</u>							
5,0 - 19,9 dekar	9 697	16	19	22	28	15	54
20,0 - 49,9 "	23 572	20	24	20	24	11	52
50,0 - 99,9 "	26 155	28	25	22	18	6	48
100,0 - 199,9 "	25 214	32	28	22	15	2	46
200,0 - 299,9 "	6 989	32	31	21	13	2	45
300,0 - 499,9 "	2 920	33	30	21	13	1	45
500,0 dekar og meir	796	30	33	19	10	1	44
<u>Mjølkekyr</u>							
Utan mjølkekyr	65 341	25	26	21	20	8	49
1 - 4 "	3 642	18	17	22	31	12	53
5 - 9 "	9 325	29	22	24	21	4	48
10 - 14 "	10 176	35	27	23	14	1	45
15 - 19 "	4 467	31	30	25	12	1	45
20 - 29 "	1 940	31	30	25	11	2	45
30 mjølkekyr og meir	453	29	26	20	10	-	43
<u>Nettoinntekt frå driftseininga</u>							
90,0 prosent og meir	25 426	26	25	26	22	1	48
50,0 - 89,9 prosent	18 021	30	26	21	17	6	48
10,0 - 49,9 "	27 926	27	28	20	16	9	49
Under 10,0 "	23 969	25	25	19	20	11	50
<u>Kjønn på brukaren</u>							
Mann	88 109	26	26	22	19	7	49
Kvinne	7 233	28	25	19	19	9	49

¹ Gjeld personlege brukarar med minst 5 dekar jordbruksareal i drift.

Tabell 2. Tilsynsordningar for barn. Ymse strukturinndelingar. Prosent. 1988

	Brukarar ¹ med barn under skole- pliktig alder	Tek andre enn foreldra jamnleg del i tilsynet med barna				Kven tek del i tilsynet utanom foreldra				
		Ja, heile året	Ja, i deler av året	Nei	Ikkje opp- gitt	Beste- for- eldre	Dag- mamma	Kort- tids- barne- hage	Heil- dags- barne- hage	Ikkje opp- gitt
Prosent										
I alt	18 102	24	35	37	4	39	18	31	12	-
<u>Jordbruksareal i drift</u>										
5,0 - 19,9 dekar	875	33	21	37	8	39	26	21	10	2
20,0 - 49,9 "	3 422	27	28	42	3	37	19	28	15	1
50,0 - 99,9 "	4 912	23	38	35	5	36	19	30	14	1
100,0 - 199,9 "	6 159	21	39	38	3	41	14	35	9	1
200,0 - 299,9 "	1 831	23	37	35	4	45	15	29	11	-
300,0 - 499,9 "	683	26	38	33	3	32	23	37	8	-
500,0 dekar og meir	221	27	40	28	5	25	17	31	27	-
<u>Mjølkekyr</u>										
Utan mjølkekyr	10 899	26	32	37	4	35	23	27	14	1
1 - 4 "	491	21	44	33	2	30	12	52	5	1
5 - 9 "	1 930	21	39	37	4	47	9	35	8	1
10 - 14 "	2 790	18	41	37	4	45	9	35	10	1
15 - 19 "	1 351	20	37	40	3	41	11	37	8	3
20 - 29 "	511	15	42	40	2	40	12	41	6	1
30 mjølkekyr og meir	130	18	52	28	2	38	13	43	6	-
<u>Nettoinntekt frå driftseininga</u>										
90,0 prosent og meir	4 916	14	39	43	3	44	8	39	7	2
50,0 - 89,9 prosent	4 188	24	41	32	3	41	16	33	9	1
10,0 - 49,9 "	5 223	28	32	36	4	36	21	26	17	-
Under 10,0 "	3 775	30	29	37	4	33	25	26	15	1

¹ Gjeld personlege brukarar med minst 5 dekar jordbruksareal i drift.

Tabell 3. Brukarar¹ med barn under skolepliktig alder etter behov for tilsynsordningar for barn. Ymse strukturinndelingar. Prosent. 1988

	Brukarar som ikkje har barnehageplass eller som ønskjer eit anna tilbod enn dei har i dag	Vilje familien søkje om barnehageplass dersom det vart eit tilbod til alle som ønskte det			Dersom familien ville søkje, kva for eit tilbod ville familien føretrekkje		
		Ja	Nei	Ikkje oppgitt	Korttids-/sesong-barnehage	Heildags-barnehage	Ikkje oppgitt
I alt	15 419	60	19	21	64	36	-
<u>Jordbruksareal i drift</u>							
5,0 - 19,9 dekar	814	60	14	26	68	32	-
20,0 - 49,9 "	2 897	64	18	18	48	52	-
50,0 - 99,9 "	4 151	58	18	23	63	38	-
100,0 - 199,9 "	5 258	58	21	21	70	30	-
200,0 - 299,9 "	1 575	66	15	19	74	24	2
300,0 - 499,9 "	565	63	20	17	58	40	2
500,0 dekar og meir	160	71	9	20	63	36	1
<u>Mjølkekyr</u>							
Utan mjølkekyr	9 326	63	17	21	56	44	-
1 - 4 "	362	59	18	23	71	34	-
5 - 9 "	1 660	55	27	18	73	26	1
10 - 14 "	2 364	58	18	24	76	23	1
15 - 19 "	1 166	54	22	24	74	25	1
20 - 29 "	433	56	24	20	81	17	2
30 mjølkekyr og meir	108	69	12	19	96	3	1
<u>Nettoinntekt frå driftseininga</u>							
90,0 prosent og meir	4 208	52	23	25	81	19	-
50,0 - 89,9 prosent	3 574	62	19	19	69	30	1
10,0 - 49,9 "	4 355	63	17	20	56	45	-
Under 10,0 "	3 281	66	14	20	50	51	-

¹ Gjeld personlege brukarar med minst 5 dekar jordbruksareal i drift.

Tabell 4. Menn og kvinner etter kor mykje dei tek del i arbeidet i jord- og hagebruk¹. Ymse strukturinndelingar. Prosent. 1988

	Menn (mannlege brukarar og ektefellar/sambuarar til kvinnelege brukarar)				Kvinner (kvinnelege brukarar og ektefellar/sambuarar til mannlege brukarar)			
	I alt	Tek del i arbeidet heile året	Tek del i arbeidet i delar av året	Tek sjeldan eller aldri del i arbeidet	I alt	Tek del i arbeidet heile året	Tek del i arbeidet i delar av året	Tek sjeldan eller aldri del i arbeidet
		Prosent				Prosent		
I alt	92 350	84	15	1	78 597	45	36	19
Fylke								
Østfold	4 772	89	10	1	4 173	30	44	27
Akershus og Oslo	4 727	78	19	3	4 151	25	38	37
Hedmark	8 522	73	24	3	7 371	31	38	30
Oppland	8 677	81	18	1	7 265	44	35	21
Buskerud	5 090	76	23	1	4 240	32	40	28
Vestfold	3 373	85	14	1	2 948	26	46	28
Telemark	4 057	62	36	2	3 460	34	43	23
Aust-Agder	1 653	79	20	2	1 480	45	35	20
Vest-Agder	2 760	82	17	1	2 311	41	39	20
Rogaland	7 273	91	8	1	6 127	52	34	14
Hordaland	7 156	92	7	1	6 171	53	37	10
Sogn og Fjordane	6 519	90	9	1	5 246	60	31	9
Møre og Romsdal	6 924	88	12	-	5 768	55	31	14
Sør-Trøndelag	6 077	86	12	1	5 176	52	31	16
Nord-Trøndelag	5 943	92	8	1	5 064	51	35	14
Nordland	5 209	85	14	1	4 450	60	30	10
Troms	2 915	82	16	1	2 469	62	30	8
Finnmark	705	73	27	1	726	55	26	19
Jordbruksareal i drift								
5,0 - 19,9 dekar	9 085	58	38	4	7 831	28	42	31
20,0 - 49,9 "	22 365	75	23	2	19 114	40	38	22
50,0 - 99,9 "	25 425	86	13	1	21 045	48	33	18
100,0 - 199,9 "	24 941	94	6	-	21 201	52	33	15
200,0 - 299,9 "	6 890	95	4	-	6 106	48	36	16
300,0 - 499,9 "	2 864	94	5	1	2 591	40	44	17
500,0 dekar og meir	778	95	3	2	709	32	49	18
Mjølkekyr								
Utan mjølkekyr	62 900	78	21	2	53 795	35	42	24
1 - 4 "	3 396	91	7	1	2 728	70	21	9
5 - 9 "	9 162	97	3	-	7 252	70	22	8
10 - 14 "	10 093	98	2	-	8 722	67	24	10
15 - 19 "	4 418	97	2	1	3 985	67	25	9
20 - 29 "	1 932	99	1	-	1 708	65	26	9
30 mjølkekyr og meir	450	96	3	1	407	56	31	13
Alder på brukaren								
- 39 år	25 047	87	13	1	19 966	42	41	17
40 - 49 "	24 149	84	15	1	21 405	45	38	17
50 - 59 "	19 932	85	14	1	17 641	51	32	17
60 - 69 "	17 315	80	18	2	14 715	45	32	22
70 - "	5 908	75	20	5	4 870	36	28	37

¹ Gjeld personlege brukarar med minst 5 dekar jordbruksareal i drift.

Tabell 5. Menn og kvinner etter jamnleg utførte arbeidsoppgåver på driftseininga¹. Ymse struktur-inndelingar. Prosent. 1988

	Menn (mannlege brukarar og ektefellar/ sambuarar til kvinnelege brukarar)					Kvinner (kvinnelege brukarar og ekte- fellar/sambuarar til mannlige brukarar)				
	I alt	Jamnleg utførte arbeidsoppgåver ²				I alt	Jamnleg utførte arbeidsoppgåver ²			
		Mjøl- king	Føring/ stell av hus- dyr	Køyring av traktor, skur- tresjar o.l.	Anna ar- beid i plante- produk- sjon		Mjøl- king	Føring/ stell av hus- dyr	Køyring av traktor, skur- tresjar o.l.	Anna ar- beid i plante- produk- sjon
	Prosent						Prosent			
I alt	92 350	28	63	93	84	78 597	20	50	13	60
Fylke										
Østfold	4 772	10	29	94	79	4 173	7	25	28	58
Akershus og Oslo ..	4 727	9	23	93	66	4 151	5	19	26	45
Hedmark	8 522	16	38	91	78	7 371	15	33	14	53
Oppland	8 677	32	62	92	83	7 265	26	50	12	56
Buskerud	5 090	13	38	92	76	4 240	12	32	11	57
Vestfold	3 373	7	22	95	82	2 948	4	19	25	62
Telemark	4 057	9	37	87	86	3 460	12	38	10	65
Aust-Agder	1 653	18	62	91	83	1 480	10	48	18	61
Vest-Agder	2 760	28	74	90	87	2 311	19	55	8	52
Rogaland	7 273	47	87	91	88	6 127	29	62	9	62
Hordaland	7 156	27	84	92	92	6 171	17	63	8	71
Sogn og Fjordane ..	6 519	38	85	95	93	5 246	25	67	8	69
Møre og Romsdal ...	6 924	37	85	96	88	5 768	25	64	9	62
Sør-Trøndelag	6 077	40	74	94	85	5 176	31	58	11	58
Nord-Trøndelag	5 943	41	69	96	89	5 064	31	52	16	63
Nordland	5 209	36	84	94	88	4 450	30	69	11	63
Troms	2 915	33	81	95	84	2 469	26	74	7	59
Finnmark	705	35	75	97	69	726	26	64	13	45
Jordbruksareal i drift										
5,0 - 19,9 dekar	9 085	1	38	70	78	7 831	1	30	3	55
20,0 - 49,9 "	22 365	5	57	90	81	19 114	5	49	7	58
50,0 - 99,9 "	25 425	29	67	96	84	21 045	20	53	12	60
100,0 - 199,9 "	24 941	52	73	98	87	21 201	38	56	17	61
200,0 - 299,9 "	6 890	46	66	99	90	6 106	33	49	26	62
300,0 - 499,9 "	2 864	29	52	98	89	2 591	21	38	32	64
500,0 dekar og meir	778	20	42	98	88	709	10	29	37	64
Mjølkekyr										
Utan mjølkekyr	62 900	1	48	91	81	53 795	1	39	13	59
1 - 4 "	3 396	56	86	94	83	2 728	57	77	9	57
5 - 9 "	9 162	86	94	98	89	7 252	64	76	11	62
10 - 14 "	10 093	89	95	99	91	8 722	62	71	13	60
15 - 19 "	4 418	87	97	99	92	3 985	62	69	16	63
20 - 29 "	1 932	91	96	99	93	1 708	63	71	22	63
30 mjølkekyr og meir	450	91	97	98	94	407	50	59	16	60
Alder på brukaren										
- 39 år	25 047	33	65	97	86	19 966	19	49	22	63
40 - 49 "	24 149	27	61	96	84	21 405	21	50	15	62
50 - 59 "	19 932	29	65	94	85	17 641	24	55	10	62
60 - 69 "	17 315	25	61	89	83	14 715	20	48	6	56
70 - "	5 908	12	65	74	78	4 870	10	38	2	44

¹ Gjeld personlege brukarar med minst 5 dekar jordbruksareal i drift. ² Kvar person kan utføre fleire arbeidsoppgåver på driftseininga.

Tabell 6. Menn og kvinner etter utførte timeverk utanom driftseininga¹. Ymse strukturinndelingar. Prosent. 1988

	Menn (mannlege brukarar og ektefellar/ sambuarar til kvinnelege brukarar)				Kvinner (kvinnelege brukarar og ekte- fellar/sambuarar til mannlege brukarar)			
	Arbeid utanom driftseininga				Arbeid utanom driftseininga			
	I alt	0-99 timar	100-999 timar	1 000 timar eller meir	I alt	0-99 timar	100-999 timar	1 000 timar eller meir
	Prosent				Prosent			
I alt	92 350	44	16	40	78 597	50	28	22
<u>Fylke</u>								
Østfold	4 772	36	16	48	4 173	41	31	28
Akershus og Oslo ..	4 727	33	16	51	4 151	36	25	39
Hedmark	8 522	40	15	45	7 371	46	29	24
Oppland	8 677	49	17	34	7 265	54	26	20
Buskerud	5 090	37	20	43	4 240	42	33	25
Vestfold	3 373	35	15	50	2 948	42	32	26
Telemark	4 057	37	15	48	3 460	47	27	25
Aust-Agder	1 653	36	17	47	1 480	56	33	11
Vest-Agder	2 760	41	16	43	2 311	54	30	15
Rogaland	7 273	55	15	30	6 127	55	31	15
Hordaland	7 156	38	14	49	6 171	50	27	22
Sogn og Fjordane ..	6 519	45	17	38	5 246	52	26	22
Møre og Romsdal ...	6 924	46	12	42	5 768	52	25	23
Sør-Trøndelag	6 077	53	15	32	5 176	55	29	16
Nord-Trøndelag	5 943	15	16	28	5 064	53	26	20
Nordland	5 209	46	20	34	4 450	49	28	24
Troms	2 915	48	16	36	2 469	58	26	16
Finnmark	705	55	16	30	726	56	15	29
<u>Jordbruksareal i drift</u>								
5,0 - 19,9 dekar	9 085	30	8	61	7 831	47	27	26
20,0 - 49,9 "	22 365	31	12	57	19 114	47	29	24
50,0 - 99,9 "	25 425	39	18	42	21 045	47	28	25
100,0 - 199,9 "	24 941	58	18	24	21 201	54	28	18
200,0 - 299,9 "	6 890	63	19	18	6 106	55	26	18
300,0 - 499,9 "	2 864	62	23	15	2 591	51	26	23
500,0 dekar og meir	778	66	19	15	709	51	28	21
<u>Mjølkekyr</u>								
Utan mjølkekyr	62 900	32	15	53	53 795	43	30	27
1 - 4 "	3 396	53	16	30	2 728	69	21	10
5 - 9 "	9 162	66	18	15	7 252	63	25	11
10 - 14 "	10 093	74	19	8	8 722	64	24	12
15 - 19 "	4 418	79	16	6	3 985	66	22	12
20 - 29 "	1 932	85	11	4	1 708	64	26	10
30 mjølkekyr og meir	450	85	10	5	407	64	21	15
<u>Alder på brukaren</u>								
- 39 år	25 047	31	19	50	19 966	40	34	26
40 - 49 "	24 149	33	17	51	21 405	36	35	29
50 - 59 "	19 932	44	16	40	17 641	50	27	23
60 - 69 "	17 315	62	15	23	14 715	69	19	12
70 - "	5 908	94	3	3	4 870	91	6	3

¹ Gjeld personlege brukarar med minst 5 dekar jordbruksareal i drift.

Tabell 7. Personlege brukarar etter driftseininga som inntektskjelde¹. Ymse strukturinndelingar

		Med minst 90,0 pro- sent av netto- inntekta frå drifts- eininga	Med 50,0- 89,9 pro- sent av nettoinn- tekta frå drifts- eininga	Med 10,0- 49,9 pro- sent av nettoinn- tekta frå drifts- eininga	Med under 10,0 pro- sent av nettoinn- tekta frå drifts- eininga
I alt		Prosent			
1980	118 093	32	14	24	30
1983	109 373	31	15	26	29
1986	101 181	30	16	28	26
1987	97 415	28	18	29	25
1988	95 342	27	19	29	25
1988					
<u>Fylke</u>					
Østfold	4 908	26	20	33	22
Akershus og Oslo	4 855	19	17	34	31
Hedmark	8 824	21	17	28	33
Oppland	8 907	33	19	25	24
Buskerud	5 353	17	20	34	30
Vestfold	3 471	22	19	35	23
Telemark	4 229	17	12	35	37
Aust-Agder	1 729	18	21	31	30
Vest-Agder	2 844	15	19	35	31
Rogaland	7 393	38	25	24	13
Hordaland	7 484	19	16	31	34
Sogn og Fjordane	6 753	26	21	33	20
Møre og Romsdal	7 077	27	18	30	26
Sør-Trøndelag	6 289	38	20	22	19
Nord-Trøndelag	6 073	39	24	23	14
Nordland	5 313	29	17	30	24
Troms	3 031	29	15	29	27
Finmark	809	25	17	37	21
<u>Jordbruksareal i drift</u>					
5,0 - 19,9 dekar	9 697	4	4	19	73
20,0 - 49,9 "	23 572	7	9	39	45
50,0 - 99,9 "	26 155	24	21	38	18
100,0 - 199,9 "	25 214	45	28	22	5
200,0 - 299,9 "	6 989	53	28	17	2
300,0 - 499,9 "	2 920	54	33	11	2
500,0 dekar og meir	796	59	30	9	2
<u>Mjølkekyr</u>					
Utan mjølkekyr	65 341	13	14	37	36
1 - 4 "	3 642	32	26	35	7
5 - 9 "	9 325	51	32	15	1
10 - 14 "	10 176	62	29	8	1
15 - 19 "	4 467	70	24	5	1
20 - 29 "	1 940	74	24	2	-
30 mjølkekyr og meir	453	74	22	3	1
<u>Alder på brukaren</u>					
- 39 år	25 346	26	21	29	24
40 - 49 "	24 586	25	19	31	24
50 - 59 "	20 664	32	19	28	22
60 - 69 "	18 234	31	17	25	27
70 - "	6 512	4	17	39	40
<u>Kjønn på brukaren</u>					
Mann	88 109	28	19	29	24
Kvinne	7 233	13	15	37	34

¹ Gjeld personlege brukarar med minst 5 dekar jordbruksareal i drift.

Tabell 8. Deling av nettoinntekt ved utfylling av sjølvmeldinga for 1987¹. Ymse strukturinndelingar. Prosent

	Brukarpar med inntekt berre frå jord- og hagebruk				Brukarpar med inntekt både frå jord- og hagebruk og skogbruk				
	I alt	Delt inntekt			I alt	Delt inntekt			
		Ja	Nei	Ikkje oppgitt		Både frå jord- og skogbruk	Berre frå jord- bruk	Verken frå jord- eller skogbruk	Ikkje oppgitt
		Prosent				Prosent			
I alt	53 665	38	59	3	22 124	23	15	51	11
<u>Jordbruksareal i drift</u>									
5,0 - 19,9 dekar	6 287	15	80	4	933	9	2	74	15
20,0 - 49,9 "	14 551	23	73	4	3 391	15	5	71	10
50,0 - 99,9 "	14 913	40	57	3	5 446	17	11	61	11
100,0 - 199,9 "	13 116	55	44	1	7 887	29	19	40	12
200,0 - 299,9 "	3 220	64	34	2	2 806	29	21	38	12
300,0 - 499,9 "	1 294	62	36	2	1 253	31	23	33	13
500,0 dekar og meir	284	59	39	1	408	30	21	43	6
<u>Alder på brukaren</u>									
- 39 år	13 556	39	59	2	6 231	22	15	53	9
40 - 49 "	14 413	40	57	2	6 606	22	16	50	13
50 - 59 "	11 968	43	54	3	4 942	27	16	46	12
60 - 69 "	10 310	35	63	2	3 485	24	12	52	11
70 - "	3 417	25	71	4	860	14	3	64	19
<u>Nettoinntekt frå drifts- eininga²</u>									
90 prosent og meir	11 396	69	29	1	7 164	37	22	27	14
50,0 - 89,9 prosent	9 549	54	44	2	5 703	22	18	48	12
10,0 - 49,9 "	16 595	31	66	3	6 121	15	8	67	9
Under 10,0 "	16 125	15	81	4	3 136	8	3	79	10

¹ Gjeld personlege brukarar med minst 5 dekar jordbruksareal i drift.

Tabell 9. Eigarforhold¹. Ymse strukturinndelingar. Prosent. 1987

	Personlege brukarar				Personlege brukarar som har teke over bruket frå familie			
	I alt	Etter eigarforhold			I alt	Etter kven som hadde odelsrett		
		Leiger/ forpaktar bruket	Kjøpt bruket frå familie	Kjøpt bruket frå andre		Mann	Kvinne	Ingen
			Prosent					
I alt	95 342	7	84	9	80 132	83	13	4
<u>Jordbruksareal i drift</u>								
5,0 - 19,9 dekar	9 697	8	77	15	7 513	79	14	7
20,0 - 49,9 "	23 572	7	84	8	19 799	81	14	5
50,0 - 99,9 "	26 155	6	86	8	22 599	84	13	4
100,0 - 199,9 "	25 214	7	84	9	21 262	85	11	4
200,0 - 299,9 "	6 989	8	85	7	5 915	86	10	3
300,0 - 499,9 "	2 920	11	82	7	2 389	87	11	2
500,0 dekar og meir	796	11	82	6	655	85	13	2
<u>Alder på brukaren</u>								
- 39 år	25 346	15	77	8	19 481	83	12	6
40 - 49 "	24 586	6	87	7	21 480	82	13	5
50 - 59 "	20 664	3	89	8	18 293	83	13	3
60 - 69 "	18 234	4	84	12	15 375	85	12	3
70 - "	6 512	4	85	11	5 503	84	13	3
<u>Nettoinntekt frå drifts- eininga²</u>								
90 prosent og meir	25 426	6	87	7	22 123	88	9	3
50,0 - 89,9 prosent	18 021	7	84	9	15 224	86	11	3
10,0 - 49,9 "	27 926	8	84	8	23 521	82	15	4
Under 10,0 "	23 969	8	80	11	19 264	78	16	6

¹ Gjeld personlege brukarar med minst 5 dekar jordbruksareal i drift.

(SU nr. 12/13, 1989)

INVESTERINGSSTATISTIKK FOR OLJEUTVINNING, BERGVERKSDRIFT, INDUSTRI OG KRAFTFORSYNING 1. KVARTAL 1989

Statistisk sentralbyrås investeringsstatistikk for 1. kvartal 1989 viser at verdien av antatte investeringer for oljeutvinning, bergverksdrift, industri og kraftforsyning for 1989 er 12 prosent høyere enn antatte investeringer for 1988 registrert på samme tidspunkt i fjor. For oljeutvinning er stigningen 31 prosent, mens industri har en nedgang på 19 prosent og kraftforsyning en nedgang på 10 prosent. Det er investeringer i næringsområdene produksjon av kjem. prod., mineralolje-, kull-, gummi- og plastprodukter og treforedling, grafisk prod. og forlagsvirksomhet som viser størst nedgang.

Verdien av antatte investeringer i industrien for 1989 registrert i 1. kvartal 1989 er 14 prosent høyere enn registrert i forrige kvartal, for kraftforsyning 6 prosent og for oljeutvinning 2 prosent høyere.

Utførte investeringer for industri for 1988 ble 11 prosent lavere enn utførte investeringer for 1987. Det var investeringer i gruppene produksjon av ikke-jernholdige metaller og treforedling som viste størst nedgang. For oljeutvinning var det en stigning på 2 prosent og kraftforsyning viste 5 prosent stigning.

Statistikken omfatter om lag 2800 bedrifter. Anskaffelser av boliger, tomter og vannfall er ikke med i statistikken.

Fra og med 1. kvartal 1988 offentliggjøres indekstall med en desimal. Tidligere publiserte indekstall endres ikke.

Tabell 1. Investeringer i oljeutvinning, bergverksdrift, industri og kraftforsyning

	Utførte og antatte investeringer					
	1987		1988		1989	
	Regi- strert i 1.kv.1988	Regi- strert i 1.kv.1988	Regi- strert i 4.kv.1988	Regi- strert i 1.kv.1989	Regi- strert i 4.kv.1988	Regi- strert i 1.kv.1989
	Mill. kr					
Oljeutvinning, bergverksdrift, industri og kraftforsyning	55 842	50 247	56 146	55 170	53 883	56 228
Oljeutvinning og bergverksdrift	32 088	29 378	33 493	32 780	37 893	38 585
Industri	16 198	12 982	14 743	14 483	9 297	10 571
Kraftforsyning	7 556	7 887	7 911	7 907	6 693	7 072

Tabell 2. Antatte og utførte investeringer i oljeutvinning, bergverksdrift, industri og kraftforsyning 1).
Millioner kroner og i prosent av faktiske investeringer

Investerings- året	Antatte og utførte investeringer							Utførte inves- teringer
	Ifølge mai- under- søkelsen året før inves- terings- året	Ifølge august- under- søkelsen året før inves- terings- året	Ifølge november- under- søkelsen året før inves- terings- året	Ifølge februar- under- søkelsen inves- terings- året	Ifølge mai- under- søkelsen inves- terings- året	Ifølge august- under- søkelsen inves- terings- året	Ifølge november- under- søkelsen inves- terings- året	Ifølge februar- under- søkelsen året etter inves- terings- året
Mill. kr								
1975					11 897	11 962	12 443	12 586
1976	12 346	13 854	16 905	18 281	15 503	16 456	15 955	15 625
1977	17 092	19 738	21 351	22 629	22 626	22 219	22 257	23 518
1978	14 135	16 960	19 036	20 858	20 358	21 319	20 268	19 907
1979	15 006	16 646	18 018	19 097	19 859	18 702	18 124	17 415
1980	14 125	17 538	20 975	22 029	19 991	20 447	19 719	19 465
1981	24 712	28 321	29 930	30 029	32 089	32 391	32 601	32 481
1982	17 637	22 714	25 139	27 553	26 870	27 749	27 438	27 366
1983	18 812	21 105	24 634	26 080	26 219	26 911	28 636	28 451
1984	37 746	38 394	39 774	43 519	43 233	44 886	44 957	43 533
1985	28 789	32 233	34 146	36 139	39 451	39 746	39 249	37 609
1986	52 610	53 140	63 540	63 183	60 465	58 953	57 162	57 024
1987	42 331	44 130	47 266	53 104	52 445	54 211	56 239	55 842
1988	42 769	50 108	55 265	50 247	55 536	58 257	56 146	55 170
1989	51 306	52 401	53 883	56 228				
Prosent								
1975					95	95	99	100
1976	79	89	108	117	99	105	102	100
1977	73	84	91	96	96	94	95	100
1978	71	85	96	105	102	107	102	100
1979	86	96	103	110	114	107	104	100
1980	73	90	108	113	103	105	101	100
1981	76	87	92	92	99	100	100	100
1982	64	83	92	101	98	101	100	100
1983	66	74	87	92	92	95	101	100
1984	87	88	91	100	99	103	103	100
1985	77	86	91	96	105	106	104	100
1986	92	93	111	111	106	103	100	100
1987	76	79	85	95	94	97	101	100
1988	78	91	100	91	101	106	102	100
1989				

1) For kraftforsyning er renter i byggetida medregnet i investeringstallene registrert til og med februarundersøkelsen 1984. For øvrig er tallene unntatt renter i byggetida. Byggelånsrenter for kraftforsyning ble 850 mill. kr i 1984, 800 mill. kr i 1985, 650 mill. kr i 1986, 750 mill. kr i 1987, 1000 mill. kr i 1988 og ventes i 1989 å bli rundt 950 mill. kr.

Tabell 3. Antatte investeringer etter næring. Mill. kr og endring i prosent.

	1975	Antatt investering			Endring i prosent av anslagene for 1989 fra 1988 til 1. kv. 1989	Endring i prosent fra 1988 (anslått 1. kv. til 1989 (anslått 1. kv. 1989)
		1988	1989	1989		
Invest. i bedr. med i tel-lingen i pst. av invest. i alle store bedr.		registert i 1. kv. 1988	registert i 4. kv. 1988	registert i 1. kv. 1989		
		Mill. kr				
OLJEUTVINNING, BERGVERKSDRIFT,						
INDUSTRI OG KRAFFTORSYNING	92	50 247	53 883	56 228	4	12
Maskiner	93	29 002	37 549	37 401	0	29
Bygg og anlegg	94	20 583	15 847	18 246	15	-11
OLJEUTVINNING OG BERGVERKSDRIFT	100	29 378	37 893	38 585	2	31
Bryting av kull	100	29	20	39	95	34
Utvinning av råolje og naturgass	100	29 198	37 732	38 314	2	31
Bryting og utvinning av malm	100	74	77	170	121	130
Bergverksdrift ellers	28	77	64	62	-3	-19
INDUSTRI	85	12 982	9 297	10 571	14	-19
Prod. av næringsmidler, drikkevarer og tobakksvarer	74	1 930	1 512	1 727	14	-11
Prod. av tekstil- og bekledningsvarer, lær og lærvarer	70	124	158	171	8	38
Prod. av tekstilvarer	62	80	141	155	10	94
Prod. av klær, unntatt skotøy	94	20	10	9	-10	-55
Prod. av trevarer	74	631	341	351	3	-44
Treforedling, grafisk prod. og forlagsvirksomhet	93	1 888	1 051	1 097	4	-42
Treforedling	95	1 147	673	725	8	-37
Grafisk prod. og forlagsvirksomhet ..	88	741	377	372	-1	-50
Prod. av kjem. prod., mineralolje-, kull-, gummi- og plastprodukter	95	4 782	3 006	3 154	5	-34
Prod. av kjem. råvarer	99	1 008	1 128	1 058	-6	5
Prod. av mineralske prod.	62	435	426	529	24	22
Prod. av metaller	99	1 239	1 182	1 436	21	16
Prod. av jern, stål og ferrolegeringer	99	236	268	297	11	26
Prod. av ikke-jernholdige metaller ..	99	1 004	915	1 140	25	14
Prod. av verkstedprodukter	76	1 898	1 577	2 069	31	9
Prod. av metallvarer	48	212	119	125	5	-41
Prod. av maskiner	73	586	605	708	17	21
Prod. av elektr. apparater og materiell	81	575	521	546	5	-5
Prod. av transportmidler	93	519	326	686	110	32
Industriproduksjon ellers	67	54	46	36	-22	-33
KRAFFTORSYNING	93	7 887	6 693	7 072	6	-10

Tabell 4. Antatte og utførte investeringer pr. kvartal, etter næring. Mill. kr og endring i prosent

	1988		Endring i prosent		1989	
	reg. i 1. kv. 1989		for 1988		reg. i 1. kv. 1989	
	I alt	4. kvartal	Fra an- slagene gitt i 1. kv. 1988 til fak- tisk ut- ført gitt i 1. kv. 1989	Fra 4. kv. 1988 til 1. kv. 1989	1. kvartal	2.-4. kvartal
	Mill. kr				Mill. kr	
OLJEUTVINNING, BERGVERKSDRIFT,						
INDUSTRI OG KRAFTFORSYNING	55 170	10 803	10	-2	8 700	47 528
Maskiner	34 259	5 004	18	-2	4 387	33 014
Bygg og anlegg	20 149	5 598	-2	-1	4 154	14 092
OLJEUTVINNING OG BERGVERKSDRIFT	32 780	4 424	12	-2	3 955	34 630
Bryting av kull	18	6	-38	-31	2	37
Utvinning av råolje og naturgass	32 541	4 344	11	-2	3 914	34 399
Bryting og utvinning av malm	101	30	36	5	23	147
Bergverksdrift ellers	121	44	57	19	15	47
INDUSTRI	14 483	3 983	12	-2	3 217	7 354
Prod. av næringsmidler, drikkevarer og tobakkvarer	2 033	533	5	0	478	1 250
Prod. av tekstil- og beklednings- varer, lær og lærvarer	200	65	61	-1	66	105
Prod. av tekstilvarer	169	61	111	4	58	96
Prod. av klar, unntatt skotøy	9	2	-55	-10	5	4
Prod. av trevarer	610	146	-3	3	80	272
Treforedling, grafisk prod. og for- lagsvirksomhet	1 946	620	3	1	264	833
Treforedling	1 199	371	5	-1	178	548
Grafisk prod. og forlagsvirksomhet ..	747	249	1	3	87	285
Prod. av kjem. prod., mineralolje-, kull-, gummi- og plastprodukter	5 865	1 552	23	-3	1 257	1 896
Prod. av kjem. råvarer	908	361	-10	0	317	741
Prod. av mineralske prod.	507	89	17	-7	126	403
Prod. av metaller	1 196	372	-3	-3	350	1 086
Prod. av jern, stål og ferro- legeringer	260	92	10	3	67	229
Prod. av ikke-jernholdige metaller ..	936	280	-7	-4	283	857
Prod. av verkstedprodukter	2 080	588	10	-1	585	1 484
Prod. av metallvarer	218	60	3	3	35	89
Prod. av maskiner	878	266	50	-2	171	537
Prod. av elektr. apparater og materiell	524	135	-9	-2	177	369
Prod. av transportmidler	455	127	-12	1	200	486
Industriproduksjon ellers	47	18	-13	-	10	26
KRAFTFORSYNING	7 907	2 395	0	0	1 528	5 543

Tabell 5. Antatte og utførte investeringer, etter næring. 1975 = 100

	1987	1988		1989		
	Utført inves- tering i alt	Utført investering		Antatt investering		
		I alt	4. kvartal	I alt	1. kvartal	2. - 4. kvartal
OLJEUTVINNING, BERGVERKSDRIFT, INDUSTRI OG KRAFTFORSYNING	444	438,3	343,3	446,7	276,5	503,5
Maskiner	508	512,2	299,3	559,2	262,4	658,1
Bygg og anlegg	385	370,0	411,2	335,0	305,1	345,0
OLJEUTVINNING OG BERGVERKSDRIFT	721	736,6	397,7	867,1	355,5	1 037,6
Bryting av kull	84	48,6	66,0	102,5	21,1	129,6
Utvinning av råolje og naturgass	758	774,0	413,3	911,3	372,4	1 090,9
Bryting og utvinning av malm	54	56,9	67,3	96,1	52,0	110,8
Bergverksdrift ellers	367	393,4	580,0	203,8	200,9	204,8
INDUSTRI	296	265,1	291,6	193,5	235,5	179,5
Prod. av næringsmidler, drikkevarer og tobakksvarer	362	328,0	343,9	278,8	308,5	268,9
Prod. av tekstil- og beklednings- varer, lær og lærvarer	163	229,9	298,1	197,1	305,0	161,1
Prod. av tekstilvarer	157	318,4	458,2	290,8	439,4	241,3
Prod. av klær, unntatt skotøy	96	28,6	20,0	30,3	71,9	16,5
Prod. av trevarer	233	189,8	181,7	109,3	99,2	112,7
Treforedling, grafisk prod. og for- lagsvirksomhet	297	247,0	315,0	139,3	134,2	140,9
Treforedling	292	218,8	270,9	132,4	129,6	133,4
Grafisk prod. og forlagsvirksomhet ..	308	311,4	415,8	154,9	144,8	158,3
Prod. av kjem. prod., mineralolje-, kull-, gummi- og plastprodukter	414	400,3	423,7	215,2	343,3	172,5
Prod. av kjem. råvarer	96	93,9	149,3	109,4	131,1	102,2
Prod. av mineralske prod.	440	352,9	246,9	367,9	349,8	373,9
Prod. av metaller	202	143,8	179,1	172,8	168,5	174,2
Prod. av jern, stål og ferro- legeringer	67	61,8	87,5	70,6	64,0	72,8
Prod. av ikke-jernholdige metaller ..	339	227,7	272,8	277,3	275,4	278,0
Prod. av verkstedprodukter	194	174,4	197,3	173,5	196,3	165,9
Prod. av metallvarer	328	156,5	172,5	89,5	101,4	85,5
Prod. av maskiner	225	239,6	290,3	193,1	186,7	195,3
Prod. av elektr. apparater og materiell	245	243,5	250,8	253,8	330,0	228,5
Prod. av transportmidler	107	96,8	107,7	145,9	169,8	138,0
Industriproduksjon ellers	246	314,5	484,5	245,8	271,7	237,2
KRAFTFORSYNING	283	295,8	358,4	264,5	228,7	276,5

Tabell 6. Antatte og utførte investeringer i industri. Millioner kroner og i prosent av faktiske investeringer

Investerings- året	Antatte og utførte investeringer							Utførte inves- teringer
	Ifølge mai- under- søkelsen året før inves- terings- året	Ifølge august- under- søkelsen året før inves- terings- året	Ifølge november- under- søkelsen året før inves- terings- året	Ifølge februar- under- søkelsen inves- terings- året	Ifølge mai- under- søkelsen inves- terings- året	Ifølge august- under- søkelsen inves- terings- året	Ifølge november- under- søkelsen inves- terings- året	Ifølge februar- under- søkelsen året etter inves- terings- året
	Mill. kr							
1967					2 228	2 324	2 289	2 288
1968	1 352	..	1 624	1 670	1 691	1 751	1 735	1 760
1969	961	..	1 361	1 563	1 632	1 681	1 618	1 636
1970	1 395	..	1 972	2 304	2 356	2 485	2 414	2 386
1971	1 825	..	2 409	2 609	2 618	2 731	2 687	2 732
1972	1 837	2 122	2 464	2 628	2 694	2 725	2 671	2 602
1973	2 002	2 207	2 580	2 887	2 814	2 907	2 813	2 772
1974	2 310	2 783	3 581	4 222	4 383	4 512	4 579	4 438
1975	3 695	4 611	6 002	5 841	5 957	5 809	5 647	5 463
1976	4 376	5 110	6 130	6 784	6 394	6 354	5 904	5 657
1977	4 761	5 456	6 295	7 281	7 673	7 671	7 344	7 373
1978	4 310	5 046	5 992	6 816	6 930	6 999	6 816	6 721
1979	4 240	4 477	5 057	5 840	5 839	5 877	5 639	5 478
1980	4 914	5 537	6 705	7 686	7 421	7 530	7 388	6 986
1981	5 630	6 136	6 847	7 711	7 900	8 246	8 186	8 405
1982	5 043	5 649	6 504	7 348	7 174	7 510	7 503	7 491
1983	4 422	4 904	5 330	6 347	6 346	6 420	6 311	6 225
1984	4 323	4 415	5 798	7 017	7 007	7 216	7 163	7 423
1985	5 858	6 476	7 544	9 501	8 943	9 580	9 468	9 489
1986	9 731	9 903	11 986	12 750	12 840	13 083	13 057	13 421
1987	10 769	11 173	13 351	13 567	13 771	14 957	16 032	16 198
1988	8 967	9 553	12 490	12 982	13 915	14 823	14 743	14 483
1989	7 330	8 497	9 297	10 571				
	Prosent							
1967					97	102	100	100
1968	77		92	95	96	99	99	100
1969	59		83	96	100	103	99	100
1970	58		83	97	99	104	101	100
1971	67		88	95	96	100	98	100
1972	71	82	95	101	104	105	103	100
1973	72	80	93	104	102	105	101	100
1974	52	63	81	95	99	102	103	100
1975	68	84	110	107	109	106	103	100
1976	77	90	108	120	113	112	104	100
1977	65	74	85	99	104	104	100	100
1978	64	75	89	101	103	104	101	100
1979	77	82	92	107	107	107	103	100
1980	70	79	96	110	106	108	106	100
1981	67	73	81	92	94	98	97	100
1982	67	75	87	98	96	100	100	100
1983	71	79	86	102	102	103	101	100
1984	58	59	78	95	94	97	96	100
1985	62	68	80	100	94	101	100	100
1986	73	74	89	95	96	97	97	100
1987	66	69	82	84	85	92	99	100
1988	62	66	86	90	96	102	102	100
1989				

Tabell 7. Utførte investeringer i industri. Kvartalsvis. Millioner kroner

	1. kvartal	2. kvartal	3. kvartal	4. kvartal
1970	466	552	571	797
1971	589	679	641	823
1972	574	634	577	817
1973	544	664	625	938
1974	775	1 009	1 170	1 484
1975	1 128	1 375	1 226	1 735
1976	1 099	1 414	1 375	1 770
1977	1 495	1 894	1 809	2 176
1978	1 692	1 670	1 442	1 917
1979	1 095	1 258	1 258	1 868
1980	1 289	1 669	1 788	2 240
1981	1 658	2 070	1 992	2 686
1982	1 728	1 923	1 761	2 078
1983	1 294	1 490	1 465	1 976
1984	1 346	1 560	1 801	2 716
1985	1 600	2 220	2 350	3 319
1986	2 592	3 179	3 542	4 109
1987	3 247	3 361	3 946	5 643
1988	3 264	3 717	3 519	3 983

Tabell 8.a. Har bedriftene i februar 1989 sikret finansiering av investeringer for 1989?

	Antatte investeringer i 1989 Prosentvis fordeling 1)				Bedrifter med i tellingen Prosentvis fordeling			
	Ja	Del-	Nei	Uopp- gitt	Ja	Del-	Nei	Uopp- gitt
		vis				vis		
Bergverksdrift 2), industri og kraftforsyning	44	21	2	33	22	7	7	64
Bergverksdrift 2)	42	6	0	52	18	7	13	62
Industri	52	15	2	31	21	7	7	65
Kraftforsyning	33	30	3	34	36	14	4	46

1) Resultatene er beregnet ved å veie hvert svar med henholdsvis bedriftenes antatte investeringer i 1989 og tallet på bedrifter.

2) Unntatt oljeutvinning.

Tabell 8.b. Har bedriftene i februar 1988 sikret finansiering av investeringer for 1988?

	Antatte investeringer i 1988 Prosentvis fordeling 1)				Bedrifter med i tellingen Prosentvis fordeling			
	Ja	Del-	Nei	Uopp- gitt	Ja	Del-	Nei	Uopp- gitt
		vis				vis		
Bergverksdrift 2), industri og kraftforsyning	36	27	5	32	22	10	8	60
Bergverksdrift 2)	89	4	3	4	28	8	10	54
Industri	42	23	2	33	22	9	8	61
Kraftforsyning	25	33	10	32	31	18	6	45

1) Resultatene er beregnet ved å veie hvert svar med henholdsvis bedriftenes antatte investeringer i 1988 og tallet på bedrifter.

2) Unntatt oljeutvinning.

Tabell 8.c. Hvordan investeringene for 1988 gitt i februar 1989 ble finansiert

	Utførte investeringer for 1988. Prosentvis fordeling 1)						
	Egne midler	Lån i forret- nings- og spare- banker	Offent- lige lån og til- skudd	Uten- land- ske lån	Kreditt- markedet forøvrig	Uspe- sifi- sert	Uopp- gitt
Bergverksdrift 2), industri og kraftforsyning	42	13	3	11	4	3	24
Bergverksdrift 2)	24	0	31	8	0	-	37
Industri	50	14	1	12	2	2	19
Kraftforsyning	28	11	5	11	6	6	33

1) Resultatene er beregnet ved å veie hvert svar med bedriftenes utførte investeringer i 1988.

2) Unntatt oljeutvinning.

Tabell 8.d. Hvordan investeringene for 1987 gitt i februar 1988 ble finansiert

	Utførte investeringer for 1987. Prosentvis fordeling 1)						
	Egne midler	Lån i forret- nings- og spare- banker	Offent- lige lån og til- skudd	Uten- land- ske lån	Kreditt- markedet forøvrig	Uspe- sifi- sert	Uopp- gitt
Bergverksdrift 2), industri og kraftforsyning	37	14	4	14	6	0	25
Bergverksdrift 2)	29	2	44	-	0	-	25
Industri	45	18	2	17	2	1	15
Kraftforsyning	20	6	6	9	13	0	46

1) Resultatene er beregnet ved å veie hvert svar med bedriftenes utførte investeringer i 1987.

2) Unntatt oljeutvinning.

Figur 1. Utførte og antatte investeringer i industri

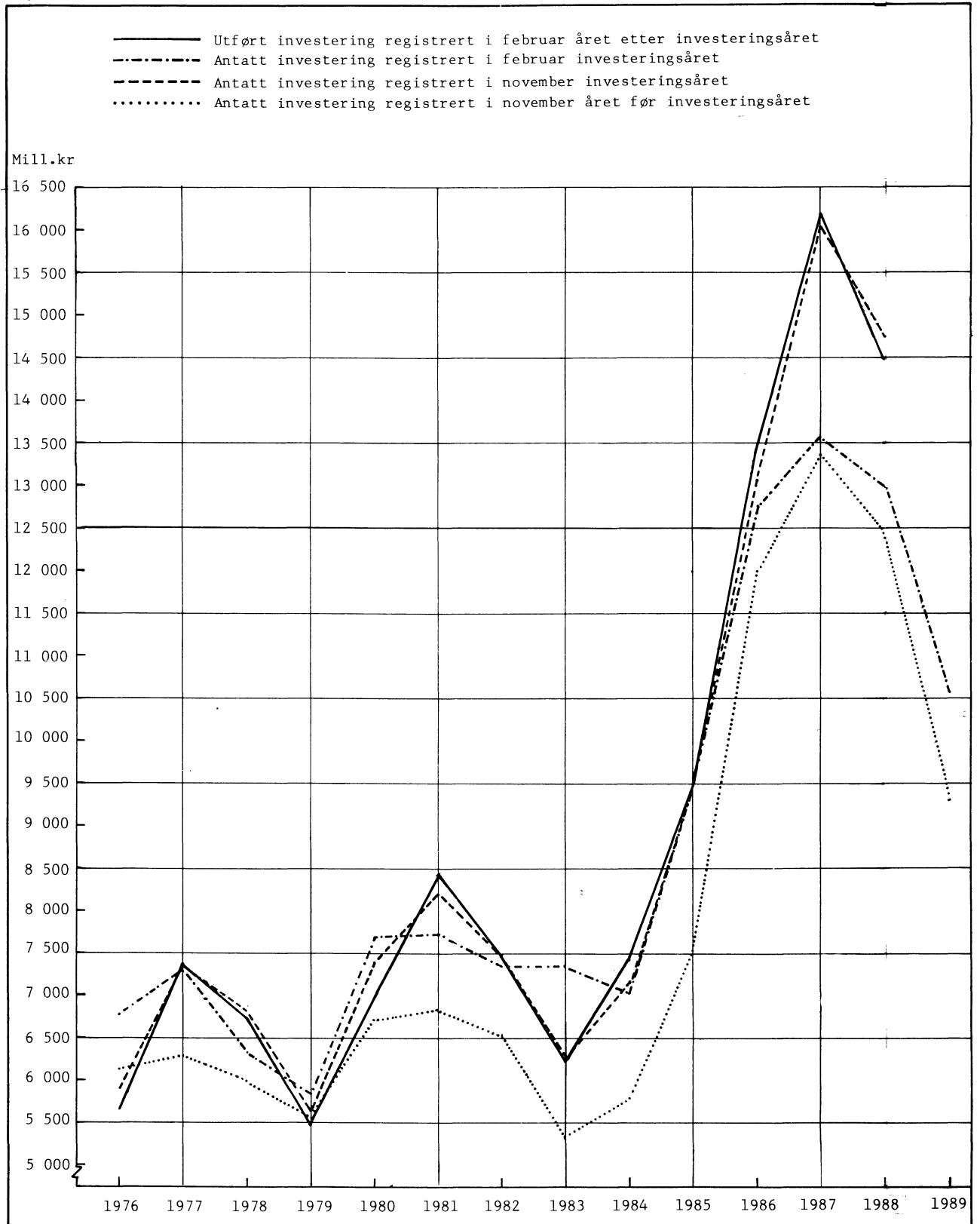

Tabell 2. Investering i industri registrert på forskjellige tidspunkt

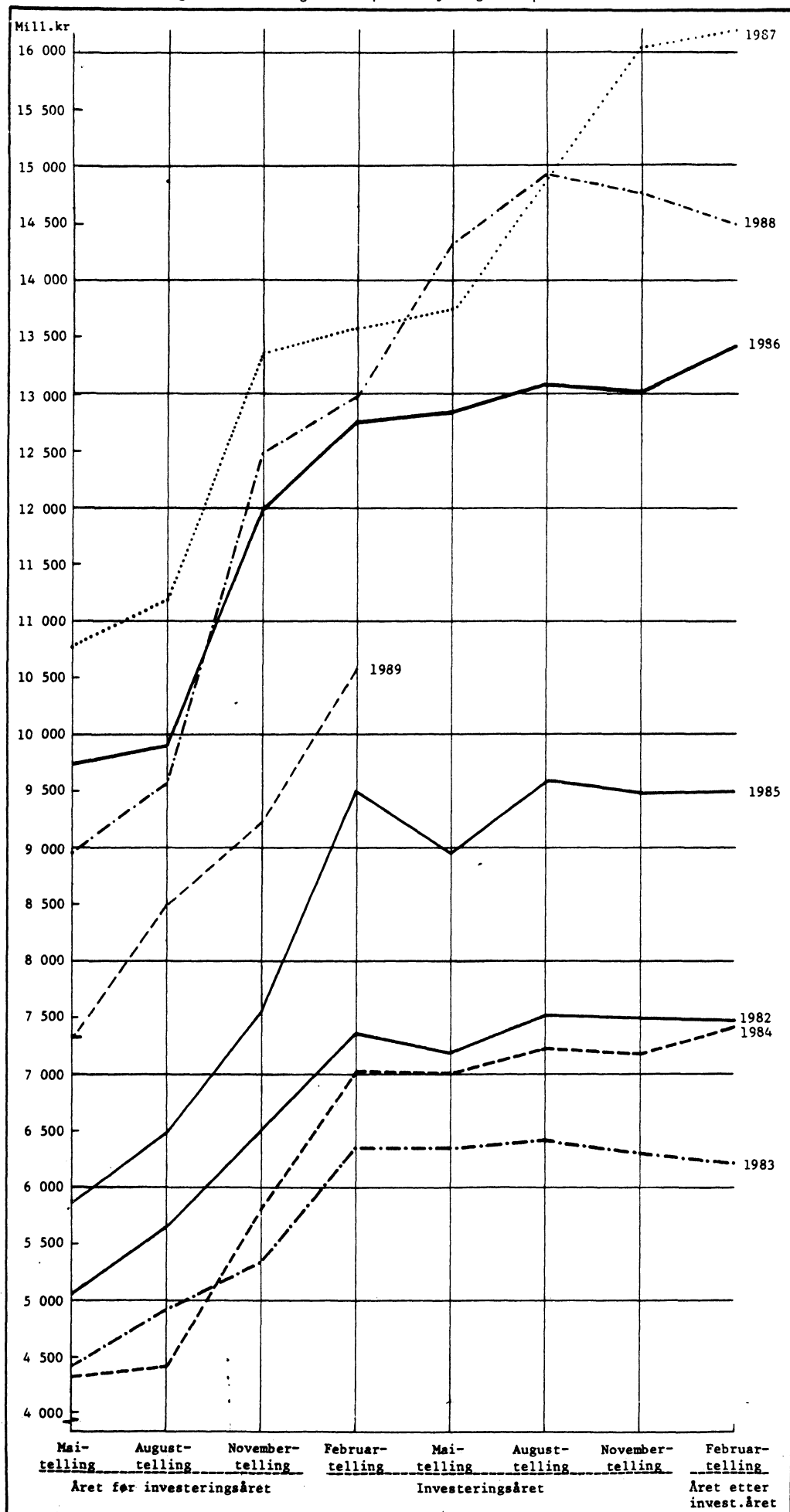

Figur 3. Utførte investeringer i industri, verdi. Kvartalsvis. Sesongjustert

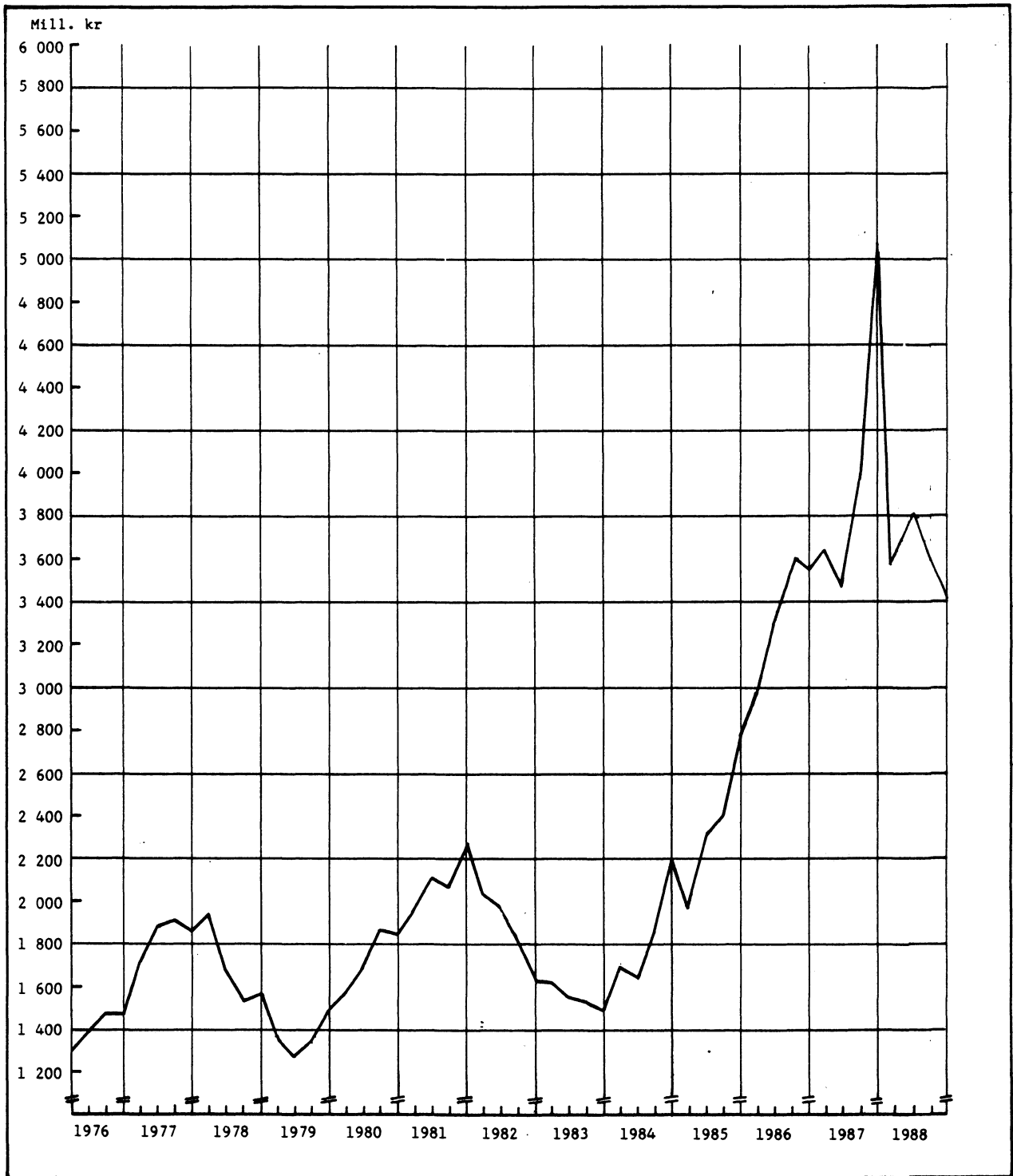

(SU nr. 12/13, 1989)

PETROLEUMSPRODUKTER. SALG I FEBRUAR 1989.

I følge foreløpige oppgaver var salget av petroleumsprodukter i februar 1989 på 633 mill liter. Dette er en nedgang på 8,6 prosent i forhold til februar 1988. Det var 20 utkjøringsdager i februar 1989 mot 21 i februar 1988.

Hittil i 1989 er det solgt 1 267 mill. liter, en nedgang på 2,8 prosent fra samme periode året før. Salget av bilbensin gikk opp med 0,5 prosent, mens salget av fyringsparafin og fyringsolje nr.1 og nr.2 gikk ned med 11,7 prosent. Salget av tung fyringsolje viser en økning på 3,0 prosent.

I de siste tolv månedene er det solgt 8 606 mill. liter petroleumsprodukter, en nedgang på 2,5 prosent sammenliknet med tilsvarende periode ett år tidligere.

Import av våtgasskomponenter fra Teesside er ikke med i tallene. En bør ellers merke seg at tallene i oversikten ikke viser forbruket, men salget. For å komme fram til forbruket må en korrigere for lagerendringer hos brukeren.

Statistikken utarbeides i samarbeid med Norsk petroleumsinstitutt. For nærmere opplysninger om prinsipper og definisjoner som nyttes i statistikken, kontakt Norsk petroleumsinstitutt eller Statistisk sentralbyrå.

Tabell 1. Salg av petroleumsprodukter 1). Mill. liter. Foreløpige tall

	Tolvmånedersperioder			Januar-februar			Februar	
	Mars 1987 t.o.m. Feb. 1988	Mars 1988 t.o.m. Feb. 1989	Endring i prosent	1988	1989	Endring i prosent	1988	1989
Totalt salg	8 826	8 606	-2,5	1 303	1 267	-2,8	693	633
Bilbensin	2 380	2 404	1,0	336	338	0,5	181	173
Autodiesel	1 324	1 298	-1,9	194	185	-4,6	105	93
Fyringsparafin	287	283	-1,5	67	61	-10,1	37	29
Jetdrivstoff	671	657	-2,2	95	99	3,8	43	46
Marine gassoljer	1 442	1 431	-0,8	198	198	-0,3	106	104
Av dette: Bunkers	203	262	29,0	32	36	14,8	15	19
Fyringsolje nr. 1	697	671	-3,8	129	116	-10,3	71	56
Marine diesel	12	10	-17,8	2	2	-23,6	1	1
Av dette: Bunkers	4	3	-24,6	0	1	53,4	0	0
Fyringsolje nr. 2	437	405	-7,2	97	82	-14,8	52	39
Tung fyringsolje	928	830	-10,6	123	126	3,0	68	63
Av dette: Bunkers	193	209	8,4	28	33	18,2	15	18
Smøremidler	112	109	-2,6	17	16	-5,8	8	8
Andre petroleumsprodukter 2)	537	509	-5,1	44	45	1,0	22	21

1) Omfatter også bunkers, dvs. leveranser fra norske havner til skip i utenriksfart uansett skipenes nasjonalitet.

2) Omfatter flytende propan og butan (LPG), nafta, flybensin, ekstraksjonsbensin, white spirit, tungdestillater, veiolje og asfalt (bitumen).

Tabell 2. Total salg av petroleumsprodukter 1) etter kjøpergruppe. Mill. liter. Foreløpige tall

	Tolvmånedersperioder			Januar-februar			Februar	
	Mars 1987	Mars 1988	Endring i prosent	1988	1989	Endring i prosent	1988	1989
	t.o.m. Feb. 1988	t.o.m. Feb. 1989						
Totalt salg	8 826	8 606	-2,5	1 303	1 267	-2,8	693	633
Jordbruk og skogbruk	87	88	0,5	13	13	-2,8	8	7
Fiske og fangst	577	566	-1,8	83	76	-8,5	46	40
Bergverk, industri og kraftforsyning	1 388	1 211	-12,8	202	185	-8,7	109	93
Bygg og anlegg	364	348	-4,5	26	21	-18,9	14	10
Boliger, forretningsbygg kontorer mv.	961	919	-4,4	187	168	-10,4	103	81
Transport	4 662	4 748	1,9	678	693	2,2	357	351
Av dette: Bunkers	411	486	18,2	62	72	16,6	31	38
Offentlig virksomhet	319	287	-10,0	55	49	-11,1	29	23
Annet salg 2)	467	439	-6,1	58	63	7,9	27	28

1) Se fotnote 1), tabell 1.

2) Omfatter oljeselskapenes eget forbruk, uspesifisert salg, leveranser til forsvaret, industriens direkte import mv.

Tabell 3. Innenlandsk salg av utvalgte petroleumsprodukter etter fylke 1). Mill. liter. Foreløpige tall

	Siste tolv måneder og med endringer fra tilsvarende periode ett år tidligere									
	Bilbensin		Autodiesel		Fyringsparafin		Fyringsolje nr. 1		Fyringsolje nr. 2	
	Mars 1988	Endring	Mars 1988	Endring	Mars 1988	Endring	Mars 1988	Endring	Mars 1988	Endring
	t.o.m. Feb. 1989	i prosent	t.o.m. Feb. 1989	i prosent	t.o.m. Feb. 1989	i prosent	t.o.m. Feb. 1989	i prosent	t.o.m. Feb. 1989	i prosent
I alt	2 404	1,0	1 296	-1,9	283	-1,5	670	-3,7	402	-7,1
Østfold	137	1,3	89	-2,0	25	-2,0	58	-7,3	13	-23,7
Akershus	267	-0,2	105	3,0	32	-2,1	79	-5,3	28	-7,8
Oslo	239	0,0	93	-7,7	9	-5,5	55	-5,0	98	-8,4
Hedmark	123	1,9	89	-1,7	17	-2,0	50	-1,5	7	-3,4
Oppland	124	1,1	89	-2,0	15	-1,9	31	2,6	6	-16,0
Buskerud	166	2,3	73	2,2	25	-5,9	54	-4,0	12	-13,3
Vestfold	118	0,6	49	2,2	18	-6,6	36	-5,9	14	-17,4
Telemark	101	0,8	53	2,0	12	-1,8	18	4,4	6	24,4
Aust-Agder	60	1,0	31	3,3	8	-6,7	9	-19,8	6	-12,8
Vest-Agder	82	1,8	37	-0,1	9	-7,1	15	-14,9	17	10,5
Rogaland	173	1,4	72	-10,6	15	-3,5	37	0,7	31	-9,7
Hordaland	190	1,7	75	-4,2	26	0,6	39	-5,9	37	-6,1
Sogn og Fjordane	50	3,2	37	0,3	4	0,8	13	-5,1	6	-9,0
Møre og Romsdal	111	1,1	61	0,7	13	5,6	24	-11,3	14	-14,0
Sør-Trøndelag ..	144	0,6	91	1,2	13	-6,8	31	2,0	22	-11,7
Nord-Trøndelag .	74	-0,3	54	-5,6	5	-3,3	17	-4,1	12	-15,9
Nordland	122	1,6	83	-2,3	18	2,7	30	1,2	37	17,5
Troms	80	1,2	51	-1,6	9	7,0	27	0,9	12	-2,9
Finnmark	42	-0,7	35	-4,0	7	1,7	24	-8,4	13	5,0
Ikke fordelt 2)	0	.	27	.	2	.	23	.	9	.

1) Statistikken baseres i prinsippet på leveringsadressen, dvs. at salget registreres i det fylket hvor kunden overtar produktet.

2) Omfatter bl.a. industriens direkte import.

Figur 1. Salg av petroleumsprodukter i alt. Tolvmånedersperioder. Mill. liter

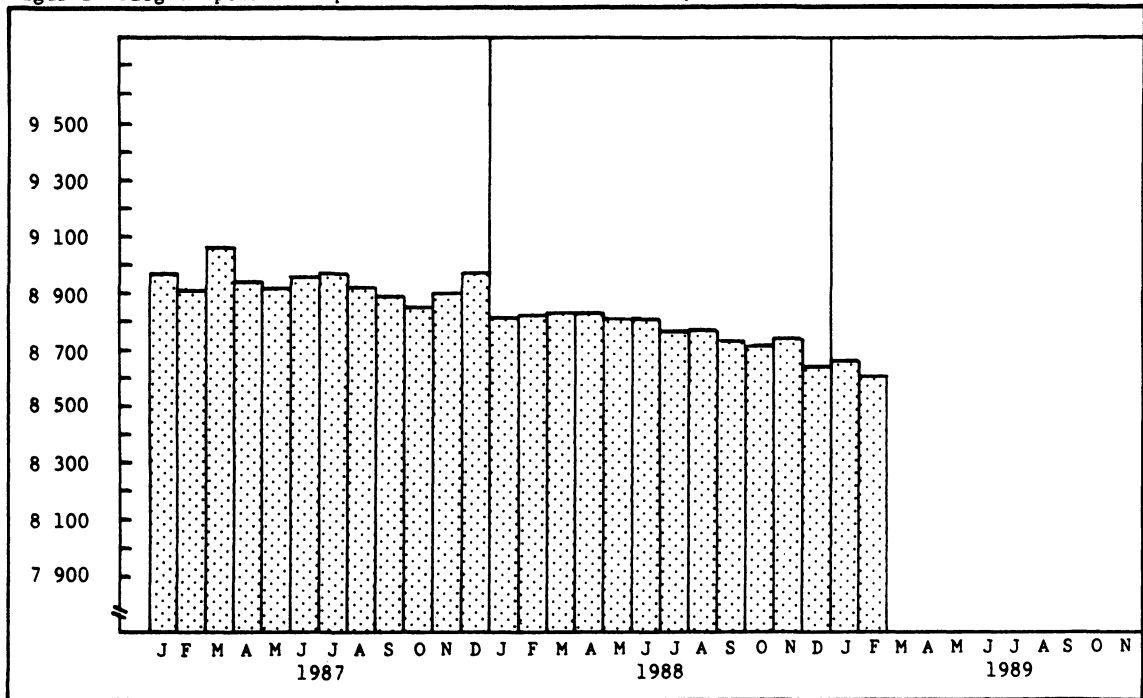

Figur 2. Salg av utvalgte petroleumsprodukter. Tolvmånedersperioder. Mill. liter

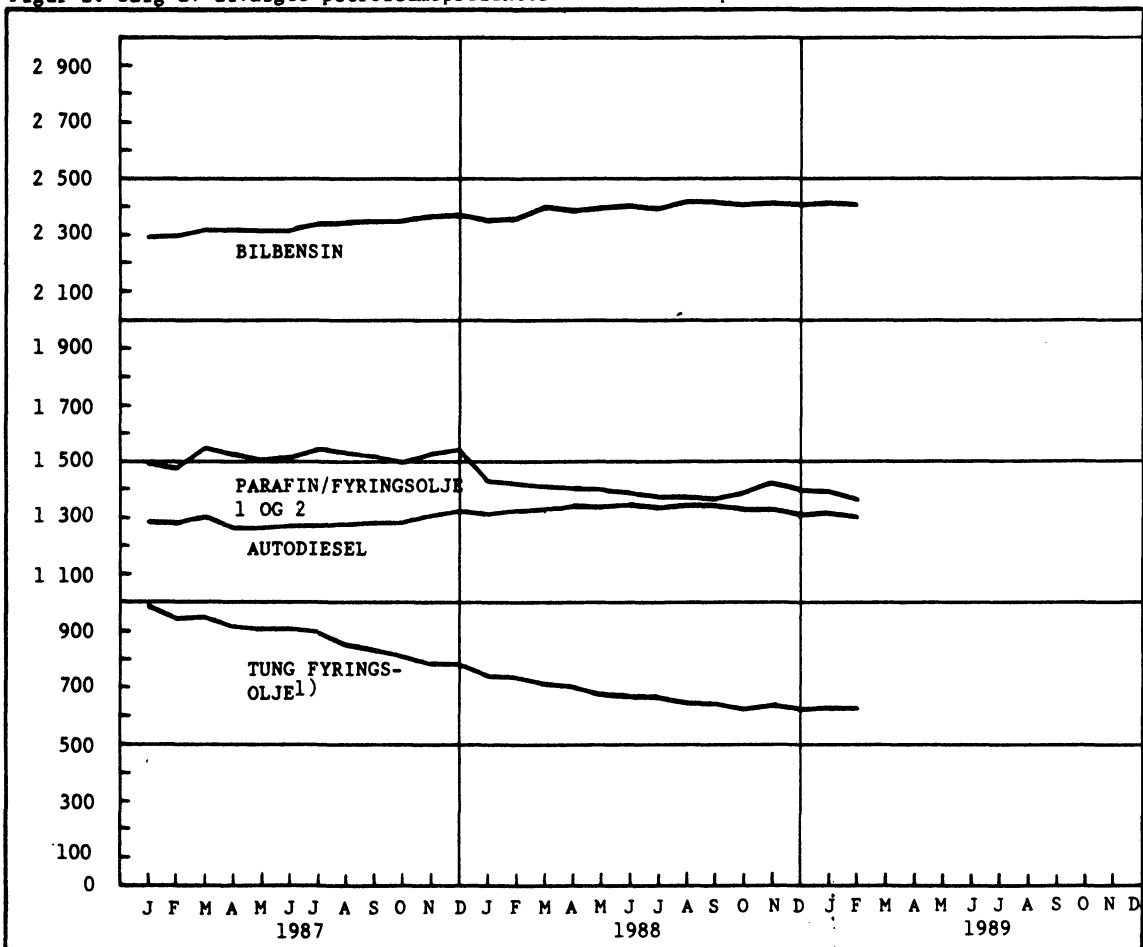

1) Unntatt bunkers.

(SU nr. 12/13, 1989)

ORDRESTATISTIKK FOR BYGGE- OG ANLEGGSVIRKSOMHET 4. KVARTAL 1988

Statistisk sentralbyrås indeks over verdien av ordreserven for bygge- og anleggsvirksomhet viste en nedgang på 13 prosent fra utgangen av 3. kvartal 1988 til utgangen av 4. kvartal 1988. Ordreserven for boligbygg viste en nedgang på 9 prosent, mens reserven for andre bygg gikk ned med 18 prosent. For kraftanlegg gikk ordreserven ned med 27 prosent, for andre anlegg var det en nedgang på 2 prosent.

Verdien av ordretilgangen viste en nedgang på 24 prosent fra 4. kvartal 1987 til 4. kvartal 1988.

Sysselsettingen hadde en nedgang på 7 prosent fra utgangen av 3. kvartal 1988 til utgangen av 4. kvartal 1988.

Tabell 1. Indeks over verdien av ordretilgangen i bygge- og anleggsvirksomhet. Prosjektgrupper. 1. kvartal 1985 = 100

	Prosjekt				
	I alt	Boligbygg	Andre bygg	Kraftanlegg	Andre anlegg
1. kvartal 1982	67	103	63	181	63
2. " "	80	84	53	470	65
3. " "	76	112	52	380	47
4. " "	85	120	82	180	53
1. kvartal 1983	79	128	57	205	69
2. " "	84	99	76	112	86
3. " "	67	60	64	153	62
4. " "	91	81	78	444	65
1. kvartal 1984	67	68	72	131	47
2. " "	91	86	83	192	95
3. " "	82	53	86	192	77
4. " "	81	134	67	219	49
1. kvartal 1985	100	100	100	100	100
2. " "	107	147	95	140	99
3. " "	103	114	100	137	96
4. " "	115	121	122	112	96
1. kvartal 1986	133	139	120	356	122
2. " "	149	157	138	344	139
3. " "	144	162	157	171	103
4. " "	140	129	162	116	104
1. kvartal 1987	152	199	138	353	128
2. " "	141	208	145	113	109
3. " "	138	164	142	112	118
4. " "	133	227	132	142	85
1. kvartal 1988	166	187	131	123	233
2. " "	147	215	136	263	118
3. " "	113	197	93	122	108
4. " "	101	135	86	55	119

Tabell 2. Indeks over verdien av ordreserven i bygge- og anleggsvirksomhet. Prosjektgrupper.
1. kvartal 1985 = 100

	I alt	Prosjekt			
		Bolig- bygg	Andre bygg	Kraft- anlegg	Andre anlegg
1. kvartal 1982	107	117	97	113	111
2. " "	109	118	94	140	110
3. " "	107	123	90	152	88
4. " "	106	126	92	144	81
1. kvartal 1983	109	132	92	142	90
2. " "	109	130	95	120	102
3. " "	102	117	94	102	99
4. " "	102	107	94	133	91
1. kvartal 1984	97	103	92	117	82
2. " "	101	104	95	116	102
3. " "	99	96	101	102	99
4. " "	95	92	101	107	81
1. kvartal 1985	100	100	100	100	100
2. " "	104	107	106	81	109
3. " "	114	121	116	87	112
4. " "	121	117	130	86	127
1. kvartal 1986	147	137	150	119	177
2. " "	170	168	167	135	200
3. " "	175	163	192	142	172
4. " "	175	160	196	133	167
1. kvartal 1987	184	172	196	176	176
2. " "	191	186	210	131	183
3. " "	188	183	217	125	162
4. " "	184	196	213	121	135
1. kvartal 1988	198	208	207	103	215
2. " "	194	215	194	104	208
3. " "	175	204	173	83	185
4. " "	153	185	142	61	182

Tabell 3. Indeks over verdien av ordretilgangen i bygge- og anleggsvirksomhet. Næringshovedgrupper.
1. kvartal 1985 = 100

	Bygge- og anleggs- virksomhet i alt	Næring	
		501 Bygge- virksomhet	502 Anleggs- virksomhet
1. kvartal 1982	67	65	74
2. " "	80	65	120
3. " "	76	67	100
4. " "	85	90	73
1. kvartal 1983	79	76	88
2. " "	84	81	93
3. " "	67	68	64
4. " "	91	83	114
1. kvartal 1984	67	75	47
2. " "	91	84	114
3. " "	82	83	83
4. " "	81	87	67
1. kvartal 1985	100	100	100
2. " "	107	110	97
3. " "	103	98	115
4. " "	115	116	113
1. kvartal 1986	133	119	175
2. " "	149	138	180
3. " "	144	153	121
4. " "	140	142	133
1. kvartal 1987	152	144	175
2. " "	141	150	119
3. " "	138	139	133
4. " "	133	153	81
1. kvartal 1988	166	138	241
2. " "	147	145	152
3. " "	113	118	97
4. " "	101	96	114

Tabell 4. Indeks over verdien av ordreserven i bygge- og anleggsvirksomhet. Næringshovedgrupper.
(1. kvartal 1985 = 100)

	Bygge- og anleggs- virksomhet i alt	Næring	
		501 Bygge- virksomhet	502 Anleggs- virksomhet
1. kvartal 1982	107	109	103
2. " "	109	109	109
3. " "	107	108	106
4. " "	106	109	102
1. kvartal 1983	109	111	106
2. " "	109	111	104
3. " "	102	106	93
4. " "	102	104	98
1. kvartal 1984	97	102	86
2. " "	101	104	97
3. " "	99	105	84
4. " "	95	102	81
1. kvartal 1985	100	100	100
2. " "	104	106	100
3. " "	113	117	104
4. " "	121	123	116
1. kvartal 1986	147	143	162
2. " "	170	167	176
3. " "	175	181	161
4. " "	175	179	165
1. kvartal 1987	184	180	195
2. " "	191	193	184
3. " "	188	196	168
4. " "	184	201	141
1. kvartal 1988	198	200	191
2. " "	194	196	186
3. " "	175	182	155
4. " "	153	159	137

Tabell 5. Indeks for sysselsetting i ordrestatistikkens bedrifter ved utgangen av kvartalet.
1. kvartal 1985 = 100

			Bygge- og anleggs- virksomhet i alt	Bedriftenes hovednæring			
				501 Byggevirksomhet		502 Anleggsvirksomhet	
				Bygg	Anlegg	Bygg	Anlegg
Utgangen av 1. kvartal	1982	118	117	89	58	155
" av 2.	"	1982	124	118	92	62	185
" av 3.	"	1982	124	122	86	57	172
" av 4.	"	1982	117	118	88	67	143
Utgangen av 1. kvartal	1983	112	113	82	67	133
" av 2.	"	1983	112	113	77	67	140
" av 3.	"	1983	112	114	79	50	140
" av 4.	"	1983	107	111	73	55	119
Utgangen av 1. kvartal	1984	103	108	65	57	116
" av 2.	"	1984	105	107	72	59	127
" av 3.	"	1984	106	109	62	57	128
" av 4.	"	1984	104	105	63	55	132
Utgangen av 1. kvartal	1985	100	100	100	100	100
" av 2.	"	1985	103	101	96	126	106
" av 3.	"	1985	107	108	86	109	113
" av 4.	"	1985	104	109	75	150	86
Utgangen av 1. kvartal	1986	108	109	88	100	116
" av 2.	"	1986	113	112	91	116	130
" av 3.	"	1986	113	108	79	127	146
" av 4.	"	1986	112	108	86	120	140
Utgangen av 1. kvartal	1987	112	109	80	124	135
" av 2.	"	1987	117	111	89	90	159
" av 3.	"	1987	117	114	89	101	148
" av 4.	"	1987	114	113	86	105	137
Utgangen av 1. kvartal	1988	115	113	72	117	142
" av 2.	"	1988	115	109	91	108	153
" av 3.	"	1988	110	106	79	141	133
" av 3.	"	1988	102	100	85	112	115

Tabell 6. Indeks for ordreservene i bygge- og anleggsvirksomhet i ulike distrikter.
1. kvartal 1985 = 100

Distrikt	Prosjekt	1985				1986				1987				1988			
		1. kv.	2. kv.	3. kv.	4. kv.	1. kv.	2. kv.	3. kv.	4. kv.	1. kv.	2. kv.	3. kv.	4. kv.	1. kv.	2. kv.	3. kv.	4. kv.
Oslo, Akershus og Østfold	I alt	100	97	106	110	141	164	178	184	182	196	207	212	212	214	193	160
	Bygg	100	96	106	109	136	160	181	191	183	204	210	223	216	214	193	157
	Anlegg	100	108	114	114	183	195	156	133	178	146	184	140	189	214	195	185
Hedmark og Oppland	I alt	100	115	115	94	166	291	310	326	365	314	268	330	322	254	206	174
	Bygg	100	116	131	114	127	205	210	220	209	308	262	233	262	254	229	197
	Anlegg	100	113	69	35	365	842	575	628	686	328	280	585	490	253	146	115
Telemark, Vestfold og Buskerud	I alt	100	98	111	106	114	129	148	176	183	203	223	213	198	174	183	140
	Bygg	100	96	111	112	114	131	144	191	196	212	214	229	210	183	171	123
	Anlegg	100	105	111	78	110	119	165	92	126	165	257	146	137	132	238	233
Aust- og Vest-Agder	I alt	100	84	87	72	95	114	142	142	154	173	165	153	163	147	122	144
	Bygg	100	91	104	85	128	141	192	192	191	216	221	232	217	191	173	208
	Anlegg	100	76	65	56	40	77	75	65	105	116	87	39	77	84	56	55
Rogaland	I alt	100	99	97	103	137	150	98	137	141	139	122	114	103	104	83	71
	Bygg	100	94	109	120	132	130	108	141	186	188	169	164	124	126	86	68
	Anlegg	100	109	75	70	149	182	81	130	63	62	42	29	67	68	78	76
Hordaland og Sogn og Fjordane	I alt	100	133	141	150	141	150	161	142	171	156	144	122	172	157	127	115
	Bygg	100	177	169	175	182	173	163	145	165	151	139	113	134	122	103	95
	Anlegg	100	101	117	129	105	131	162	140	178	162	149	130	207	191	150	133
Møre og Romsdal og Sør- og Nord-Trøndelag	I alt	100	96	124	174	208	269	226	218	254	229	204	200	210	183	186	143
	Bygg	100	96	123	150	167	214	162	160	169	160	144	142	147	143	153	120
	Anlegg	100	98	127	269	408	477	469	440	638	469	410	404	489	319	318	242
Nordland, Troms og Finnmark	I alt	100	96	107	107	130	145	101	111	112	149	97	78	118	143	122	113
	Bygg	100	128	133	130	131	166	131	115	121	131	123	109	116	122	110	123
	Anlegg	100	80	90	93	130	134	84	110	108	158	83	62	119	154	128	108

Tabell 7. Ordreservere i bygge- og anleggsvirksomhet, etter varighet. Prosent. Distrikt. 1. kv. 1988

Distrikt ¹	Bygg				Anlegg				Bygge- og anleggsvirksomhet i alt			
	Ventes utført				Ventes utført				Ventes utført			
	I løpet		I løpet		I løpet		I løpet		I løpet		I løpet	
	Innen 6 md.	av 6-12 md.	av 12-24 md.	Over 24 md.	Innen 6 md.	av 6-12 md.	av 12-24 md.	Over 24 md.	Innen 6 md.	av 6-12 md.	av 12-24 md.	Over 24 md.
Hele landet	45	28	14	13	54	32	9	6	47	29	13	11
Oslo, Akershus og Østfold	79		21	..	91		9	..	81		19	..
Hedmark og Oppland	93		7	..	93		7	..	93		7	..
Telemark, Vestfold og Buskerud	92		8	..	92		8	..	92		8	..
Aust- og Vest-Agder	92		8	..	97		3	..	92		8	..
Rogaland	96		4	..	100		0	..	98		2	..
Hordaland og Sogn og Fjordane	92		8	..	95		5	..	94		6	..
Møre og Romsdal og Sør- og Nord-Trøndelag	87		13	..	90		10	..	87		13	..
Nordland, Troms og Finnmark	92		8	..	79		21	..	84		16	..

¹ For distrikter er ordreservene kartlagt bare for inntil 24 måneders varighet.

Figur 1.

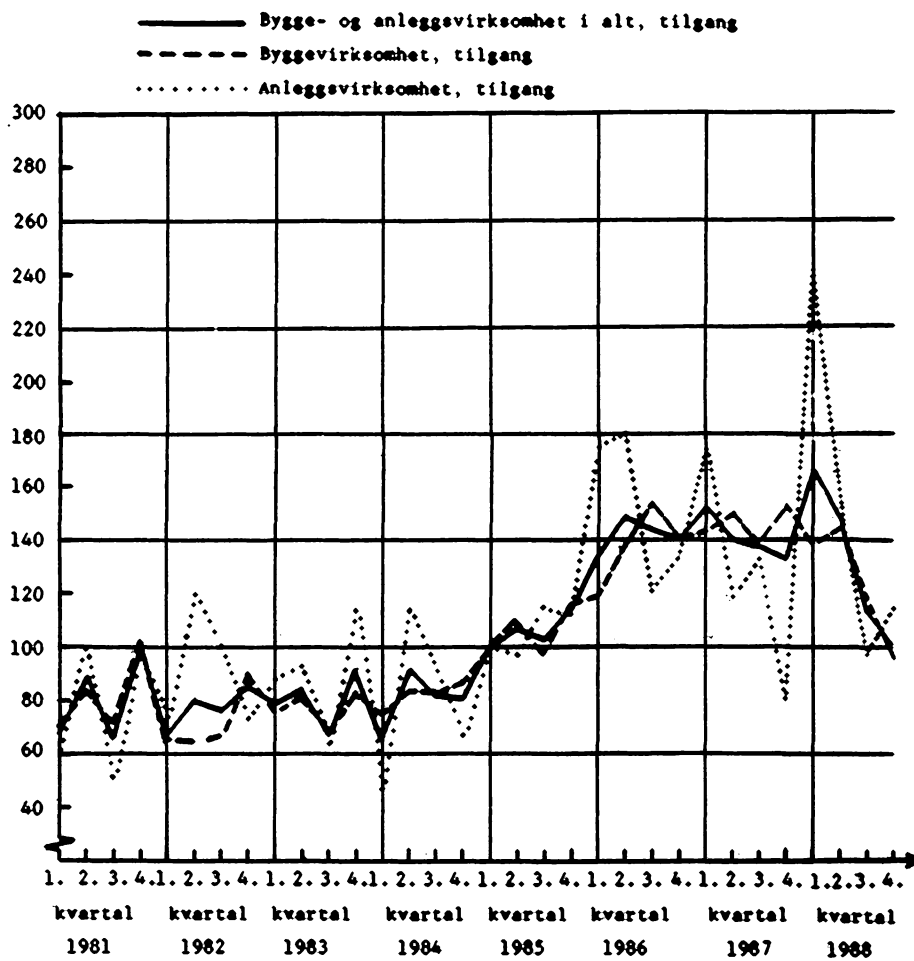

Figur 2.

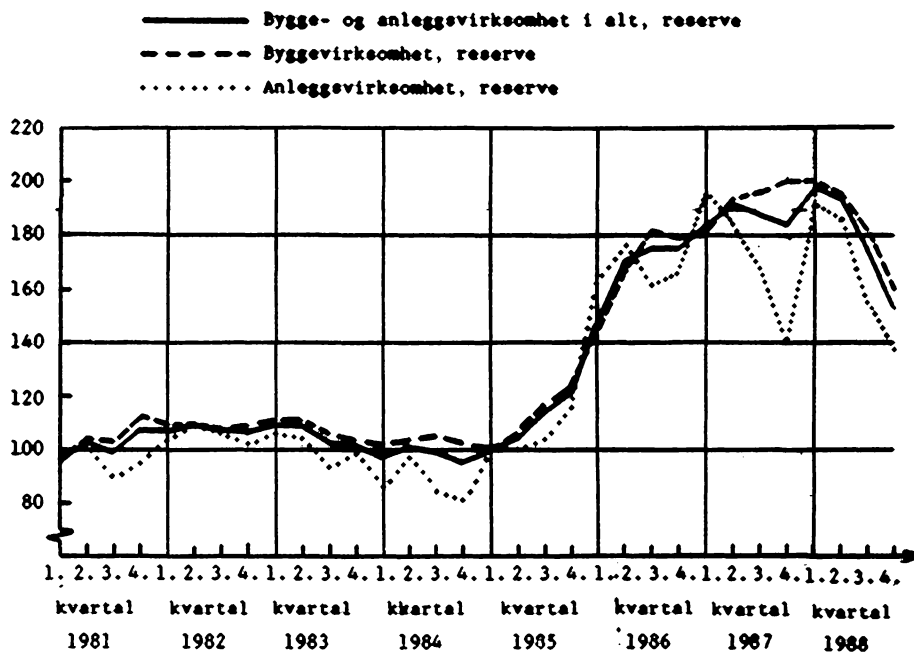

SYSSELSETTING I ORDRESTATISTIKKENS BEDRIFTER (1. KVARTAL 1985 = 100)

Figur 3.

— Sysselsatte i byggeprosjekter
 - - - Sysselsatte i anleggsprosjekt
 Sysselsatte i bygge- og anleggsprosjekter

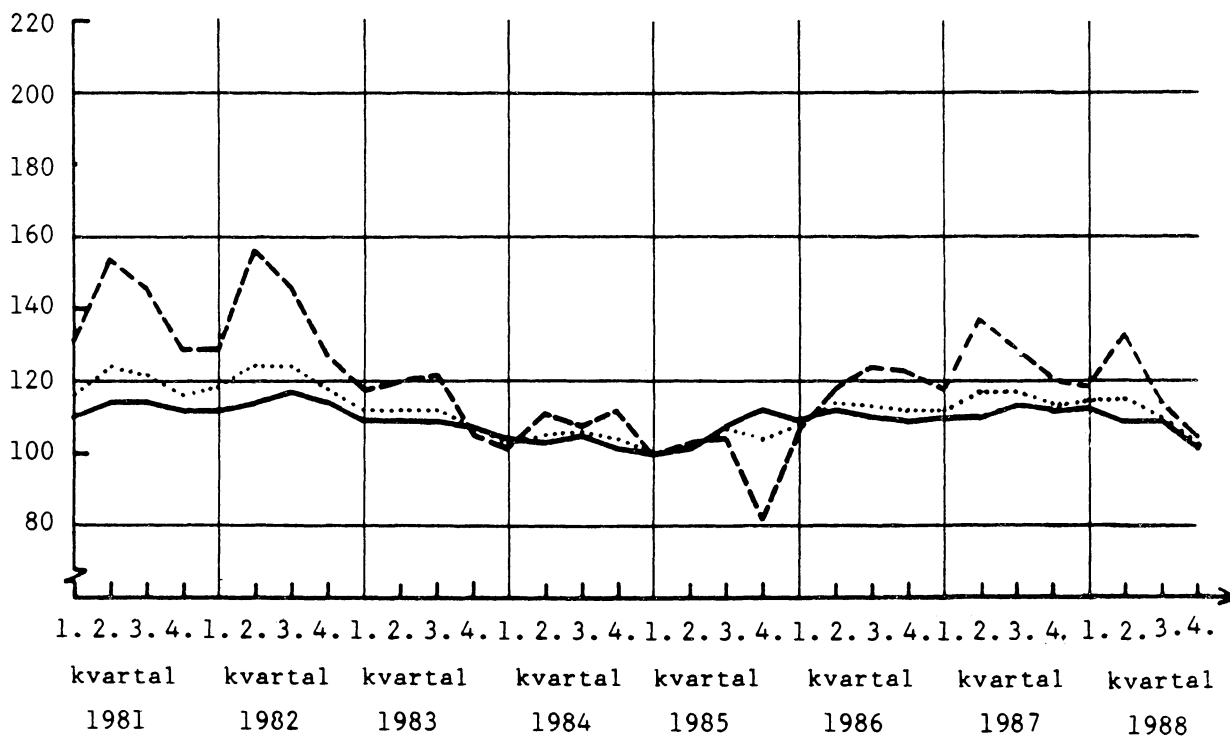

(SU nr. 12/13, 1989)

REHABILITERING AV BYGNINGER I 1986

Statistisk sentralbyrå gjennomførte i 1987/1988 en utvalgsundersøkelse som hadde som målsetting å kartlegge omfanget av rehabilitering av bygninger i 1986. Rehabilitering er i denne sammenheng brukt som et samlebegrep for alt fra vedlikehold, reparasjon og restaurering til utbedring, ombygging og tilbygg/påbygg. Tilbygg/påbygg med areal større eller lik 30 m² er skilt ut som egen gruppe i presentasjonen av statistikken. Dette er byggevirkksomhet som blir registrert i SSBs ordinære byggearealstatistikk. Resultatene fra undersøkelsen vil bli publisert i serien Rapporter.

Undersøkelsen viser at ca. 45 milliarder kroner

ble brukt til rehabilitering i 1986. Av dette ble ca. 9 milliarder kroner investert i tilbygg/påbygg større eller lik 30 m². De resterende 36 milliarder kroner fordeler seg med ca. 20 milliarder på boligbygg, ca. 15 milliarder på næringsbygg/yrkesbygg og ca. 0,6 milliarder på fritidsbygg. Alle beløp er medregnet merverdiavgift.

Hovedresultatene av undersøkelsen viser følgende tall for kostnadene til rehabilitering og vedlikehold av ulike bygningstyper i 1986 (mill.kr, standardavvik i parentes):

I alt 45 227 (6 600)

Tilbygg/påbygg 30m² og over
i alt 9 439
 Bolig i tre 4 087
 Andre boligbygg 568
 Nærings-/yrkesbygg 4 785

Rehabilitering og vedlikehold
i alt, unntatt tilbygg/påbygg
30 m² og over 35 788 (5 000)

Boligbygg i alt 19 975 (2 880)
 Bolig i tre 14 261 (1 780)
 Andre boligbygg 5 714 (2 270)

Andre bygg i alt 15 813 (4 360)
 Nærings-/yrkesbygg 14 154 (4 320)
 Fritidsbygg 576 (150)
 Annet 1 083 (570)

Figuren på neste side viser hvordan kostnadene fordeler seg i prosent på ulike bygningsarbeider og installasjoner etter bygningstype. Vi ser at for bolig i tre er kostnadene jevnt fordelt med forholdsvis stor andel rørlegger- og elektrikerarbeid sammenlignet med andre boligbygg. Kostnader til utvendig bygningsarbeid er den klart største rehabiliteringskostnaden for Andre boligbygg. Andre boligbygg er stort sett blokker og leiegårder. Disse boligene er som regel ikke eid av dem som bor i dem. Vedlikehold som er utført eller påkostet av leietakeren og ikke belastet eieren, kommer ikke med i denne undersøkelsen.

Det er derfor grunn til å tro at kostnader til innvendig vedlikehold er undervurdert for Andre boligbygg.

Da det ikke finnes noe fullstendig bygningsregister i GAB (Grunneiendoms-, Adresse- og Bygningsregisteret til Statens kartverk), benyttet vi eiendommer som enhet i denne undersøkelsen. Dette var med på å øke usikkerheten ved resultatene. Usikkerheten ble størst for næringsbygg/yrkesbygg, som ble dårlig representert i det endelige utvalget.

Andel kostnader til rehabilitering og vedlikehold etter utført arbeid og bygningstype. Tilbygg/påbygg, 30m² og over er ikke medregnet. Prosent

Alle bygg

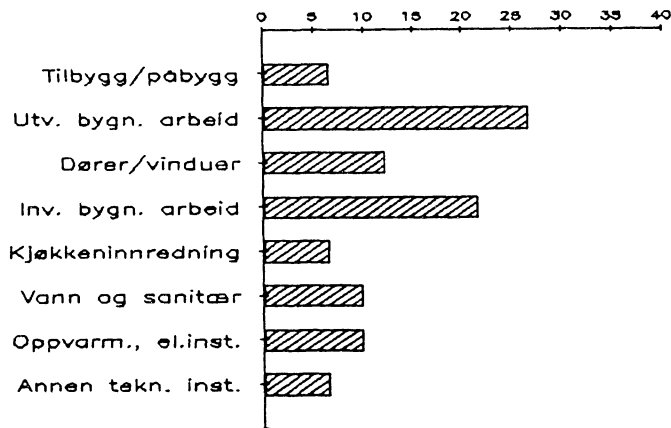

Bolig i tre

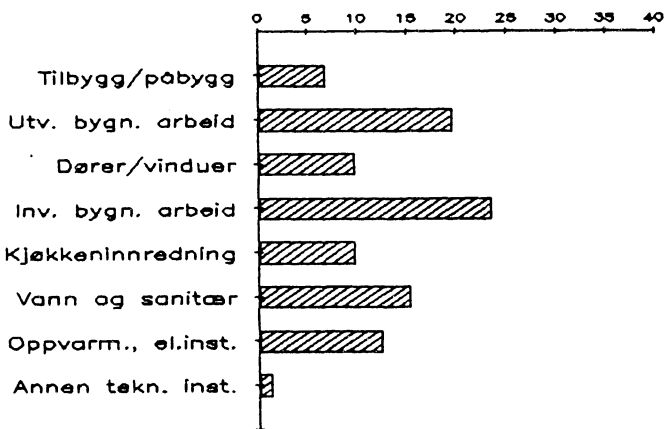

Andre boligbygg

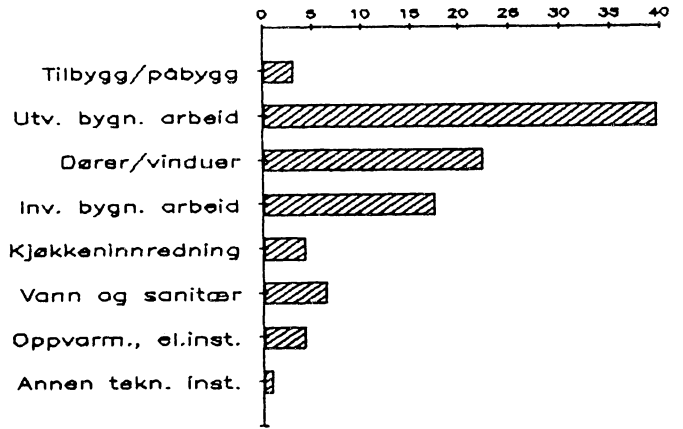

Næringsbygg/yrkesbygg

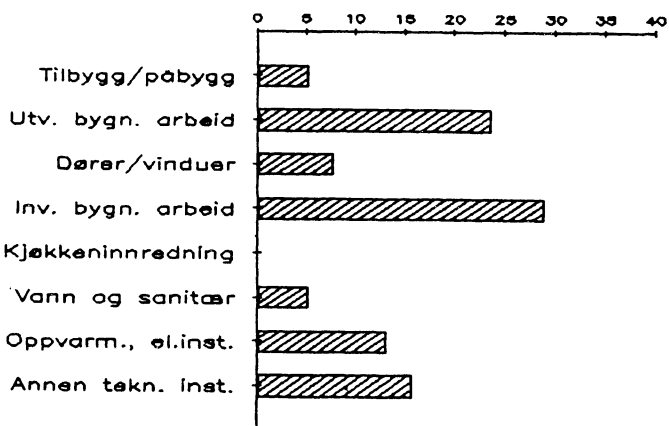

Fritidsbygg

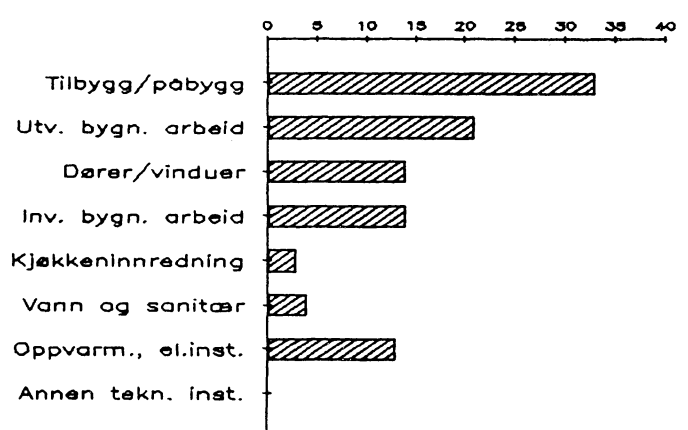

(SU nr. 12/13, 1989)

UTENRIKSHANDELEN MED VARER I FEBRUAR OG JANUAR-FEBRUAR 1989. FORELØPIGE TALL

Statistisk sentralbyrås foreløpige oppgaver over verdien av utenrikshandelen uten skip og oljeplattformer viste for februar en innførsel på 10 797 mill.kr, og en utførsel på 13 161 mill.kr. Verdien av innførselen var 10 prosent lavere og verdien av utførselen 14 prosent høyere enn i februar 1988. I januar-februar 1989 var verdien av vareinnførselen 21 420 mill.kr og verdien av vareutførselen 27 494 mill.kr. Tallene må ses på bakgrunn av at det fra 1. januar 1988 ble tatt i bruk ny tolldeklarasjon og en ny varenomenklatur. Dette førte til at de deklarasjoner som følge av vanlig etterslep ville ha blitt registrert på januar 1988, istedet ble tatt med på desember 1987. Tallene for januar-februar 1989 sett i forhold til samme periode i fjor, må derfor tolkes med varsomhet. Utførsel av råolje og naturgass er ikke berørt av dette forholdet.

Verdien av utført råolje og naturgass i januar-februar 1989 var på 10 859 mill.kr. Dette var 22 prosent høyere verdi enn i de samme måneder i 1988.

I januar-februar 1989 var det et utførselsoverskott på 6 074 mill.kr, mot 1 715 mill.kr i samme periode året før. Skip og oljeplattformer er da ikke regnet med. Dersom utførselen av råolje og naturgass også blir holdt utenfor, var det et innførselsoverskott i januar-februar 1989 på 4 785 mill.kr. Det svarer til en nedgang på 33 prosent fra året før.

Sesongkorrigerte tall for perioden desember 1988 - februar 1989 regnet uten skip og oljeplattformer og for utførselen også uten råolje og naturgass, viste en nedgang i importverdien på 3,0 prosent, og en nedgang i eksportverdien på 1,2 prosent sammenliknet med foregående tremånedersperiode.

Tabelloversikt. Mill.kr	Februar		Endring i pst.	Januar-februar		Endring i pst.
	1988	1989		1988	1989	
1. Innførsel uten skip og oljeplattformer .	12 001	10 797	-10,0	19 678	21 420	+ 8,9
2. Utførsel uten skip og oljeplattformer ..	11 553	13 161	+13,9	21 393	27 494	+28,5
Av dette: Råolje	2 659	3 743	+40,8	5 801	8 141	+40,3
Naturgass	1 491	1 289	-13,5	3 097	2 718	-12,2
3. Utførsel uten skip og oljeplattformer, råolje og naturgass	7 403	8 129	+ 9,8	12 495	16 635	+33,1
4. Innførselsoverskott uten skip og olje- plattformer (1-2)	448	-2 364	.	-1 715	-6 074	.
5. Innførselsoverskott uten skip og olje- plattformer og uten utført råolje og naturgass (1-3)	4 598	2 668	-42,0	7 183	4 785	-33,4

(SU nr. 12/13, 1989)

NASJONALREGNSKAPSTALL FOR 1986 OG 1987. REVIDERTE TALL

Bruttonasjonalproduktet (BNP) økte med 3,4 prosent fra 1986 til 1987 regnet i faste 1984-kroner. Dette er langt over tidligere publiserte tall for BNP-veksten i faste 1986-kroner, senest på 0,9 prosent. De reviderte nasjonalregnskapstallene som SSB nå publiserer for 1986 og 1987 er basert på ny informasjon om regnskapsårene, mer detaljerte og oppdaterte beregninger og ikke minst endret basisår for fastpristallene. Generelt har revisjonen bare gitt mindre endringer for 1986, men uvanlig kraftige utslag for 1987 med store oppjusteringer for hovedstørrelsene, spesielt BNP, privat konsum og eksport.

Den store oppjusteringen av BNP-veksten på 2,5 prosentpoeng er for en stor del en følge av fallet i oljeprisene fra et høyt nivå i 1984 til et lavt nivå i 1986. Opptil 1 prosentpoeng av oppjusteringen i BNP skyldes således skifte av basisår. Oljeproduksjonen bidrar derfor over 1 prosentpoeng mer til BNP-veksten i 1987 regnet i 1984-priser enn regnet i 1986-priser. Tilsvarende virkning av endret basisår gjør seg også gjeldende for eksporten, tross nesten uendrede verditall og prisopplysninger. Revisjonen har, foruten skifte av basisår, også omfattet bruk av årsstatistikk som kilde istedenfor korttidsstatistikk. Dette har på noen områder, spesielt varekonsumet, gitt uvanlig store statistikkrevisjoner, bl.a. har bidraget til BNP-vekst fra privat konsum økt med 0,6 prosentpoeng.

Nærmere omtale av de reviderte tallene er gitt i Økonomiske analyser nr. 2, 1989.

Noen viktige resultater fra revisjonene

	1986		1987	
	Før	Rev.	Før	Rev.
Bruttonasjonalprodukt (BNP).....	4,2	4,2	0,9	3,4
- Fastlands-Norge.....	4,0	3,4	0,2	1,5
Privat konsum.....	5,7	5,6	-2,2	-0,8
Offentlig konsum.....	4,5	2,2	3,7	4,5
Bruttoinvestering.....	15,9	17,5	-5,3	-5,0
- Fast kapital.....	23,9	23,9	-2,4	-0,5
Eksport.....	1,9	1,6	0,3	3,5
Import.....	10,4	9,9	-6,7	-6,6
Driftsregnskapet overfor utlandet (mrd.kr.)	-32,9	-33,4	-27,6	-27,6
Lønnskostnader (pst. i verdi).....	13,3	13,2	12,0	12,5
Driftsresultat (mrd.kr.).....	100,0	99,4	97,2	99,1
Husholdningenes sparerate.....	-7,3	-6,1	-2,9	-4,6
Disponibel realinntekt				
- for Norge (pst.).....	-5,1	-5,3	-1,3	-0,1
- husholdningene (pst.).....	1,1	2,2	2,1	0,5

TABELL A1. BRUTTONASJONALPRODUKT ETTER ANVENDELSE. MILL. KR.

	1983	1984	1985	1986	1987*
Bruttonasjonalprodukt	402 197	452 512	500 200	513 718	562 941
Innenlandsk bruk av varer og tjenester	370 307	411 287	459 238	532 099	574 798
Privat konsum	192 979	210 921	245 439	278 909	297 641
Spesifisert innenlandsk konsum ..	185 762	203 563	236 503	268 098	285 718
Varer	125 942	137 808	163 147	183 734	191 590
Tjenester	59 820	65 755	73 356	84 364	94 128
Konsum i utlandet, netto	7 217	7 358	8 936	10 811	11 923
Offentlig konsum	78 213	84 099	92 654	101 580	116 073
Statlig konsum	31 578	33 141	35 835	38 777	44 291
Sivilt	19 031	20 154	21 419	23 466	26 559
Militært	12 547	12 987	14 416	15 311	17 732
Kommunalt konsum	46 635	50 958	56 819	62 803	71 782
Bruttoinvestering	99 115	116 267	121 145	151 610	161 084
Bruttoinvestering i fast kapital	103 447	117 567	110 042	145 540	157 884
Investering i oljevirkosomhet ..	22 669	31 738	18 925	35 738	30 988
Bygninger	35 573	37 055	41 765	53 021	61 263
Anlegg	13 506	14 369	14 602	16 216	21 495
Skip og båter	6 195	3 804	-1 525	-4 855	-212
Annet transportmaterieil	6 955	7 921	9 265	14 178	11 241
Maskiner, redskap, inventar ellers	18 549	22 680	27 010	31 242	33 109
Lagerendring og statistiske avvik	-4 332	-1 300	11 103	6 070	3 200
Av dette:					
Oljeplattformer under arbeid ..	3 589	-2 873	10 957	-1 771	551
Eksport	183 921	214 077	235 564	194 663	200 092
- Import	152 031	172 852	194 602	213 044	211 949

TABELL A2. BRUTTONASJONALPRODUKT ETTER ANVENDELSE. PROSENTVIS FORDELING.

	1983	1984	1985	1986	1987*
Bruttonasjonalprodukt	100.0	100.0	100.0	100.0	100.0
Innenlandsk bruk av varer og tjenester	92.1	90.9	91.8	103.6	102.1
Privat konsum	48.0	46.6	49.1	54.3	52.9
Spesifisert innenlandsk konsum ..	46.2	45.0	47.3	52.2	50.8
Varer	31.3	30.5	32.6	35.8	34.1
Tjenester	14.9	14.5	14.7	16.4	16.7
Konsum i utlandet, netto	1.8	1.6	1.8	2.1	2.1
Offentlig konsum	19.4	18.6	18.5	19.8	20.6
Statlig konsum	7.8	7.3	7.2	7.6	7.9
Sivilt	4.7	4.4	4.3	4.6	4.7
Militært	3.1	2.9	2.9	3.0	3.2
Kommunalt konsum	11.6	11.3	11.3	12.2	12.7
Bruttoinvestering	24.7	25.7	24.2	29.5	28.6
Bruttoinvestering i fast kapital	25.7	26.0	22.0	28.3	28.0
Investering i oljevirkosomhet ..	5.6	7.0	3.8	6.9	5.5
Bygninger	8.9	8.2	8.3	10.3	10.9
Anlegg	3.4	3.2	2.9	3.1	3.8
Skip og båter	1.5	0.8	-0.3	-0.9	0.0
Annet transportmaterieill	1.7	1.8	1.9	2.8	2.0
Maskiner, redskap, inventar ellers	4.6	5.0	5.4	6.1	5.8
Lagerendring og statistiske avvik	-1.0	-0.3	2.2	1.2	0.6
Av dette:					
Oljeplattformer under arbeid ..	0.9	-0.6	2.2	-0.3	0.1
Eksport	45.7	47.3	47.1	37.9	35.5
- Import	37.8	38.2	38.9	41.5	37.6

TABELL A3. BRUTTONASJONALPRODUKT ETTER NÆRING. MILL. KR.

	1983	1984	1985	1986	1987*
Bruttonasjonalprodukt	402 197	452 512	500 200	513 718	562 941
Næringsvirksomhet	318 911	359 859	391 296	392 806	433 959
Primærnæringer	13 135	15 042	15 150	16 021	18 398
Jordbruk	7 950	9 380	9 009	9 081	10 394
Skogbruk	2 046	2 459	2 443	2 776	3 158
Fiske og fangst	3 139	3 203	3 698	4 164	4 846
Utvinning og rørtransport av råolje og naturgass	69 361	85 870	92 693	56 629	56 961
Olje- og gassutvinning	66 855	83 387	89 706	50 966	51 098
Rørtransport	2 506	2 483	2 987	5 663	5 863
Bergverksdrift	1 376	1 391	1 303	1 565	1 654
Industri	56 724	64 524	70 127	75 651	84 898
Skjermet industri	14 121	15 987	18 224	20 719	23 618
Utekonkurrerende industri	11 652	15 818	14 737	13 821	16 703
Hjemmekonkurrerende industri	30 951	32 719	37 166	41 111	44 577
Elektrisitetsforsyning	13 898	16 127	17 797	19 077	21 080
Bygge- og anleggsvirksomhet	19 975	20 591	23 221	27 831	35 404
Varehandel	40 328	43 668	47 298	54 694	59 996
Utenriks sjøfart og oljeboring	13 498	14 870	13 753	11 617	8 401
Utenriks sjøfart	9 625	11 108	9 904	8 898	6 354
Oljeboring	3 873	3 762	3 849	2 719	2 047
Samferdsel	21 722	23 486	25 084	28 971	32 024
Boligtjenester	15 001	16 656	18 105	19 711	21 976
Annen næringsvirksomhet	53 893	57 634	66 765	81 039	93 167
Hotell- og restaurantdrift	5 147	5 777	6 599	7 871	8 920
Finansiell tjenesteyting	15 931	15 105	16 625	22 792	27 701
Forretningsmessig tjenesteyting og utleievirksomhet	14 701	17 557	21 652	25 054	28 575
Tjenesteyting ellers	18 114	19 195	21 889	25 322	27 971
Offentlig forvaltningsvirksomhet	56 841	61 808	67 965	75 371	85 658
Statlig forvaltningsvirksomhet	18 592	19 694	21 139	23 329	26 017
Forsvar	5 138	5 379	5 751	6 255	6 923
Undervisning	3 446	3 676	4 026	4 592	5 117
Helsetjenester og sosiale tjenester	1 505	1 421	1 343	1 466	1 670
Annen tjenesteproduksjon	8 503	9 218	10 019	11 016	12 307
Kommunal forvaltningsvirksomhet	38 249	42 114	46 826	52 042	59 641
Undervisning	12 957	14 043	15 596	17 166	19 326
Helsetjenester og sosiale tjenester	17 835	19 762	22 100	24 890	29 031
Annen tjenesteproduksjon	7 457	8 309	9 130	9 986	11 284
Korreksjonsposter 1)	26 445	30 845	40 939	45 541	43 324
Fastlands-Norge	319 338	351 772	393 754	445 472	497 579
Skjermede næringer	270 174	296 182	334 407	382 035	426 641
Utekonkurrerende næringer	13 028	17 209	16 040	15 386	18 357
Hjemmekonkurrerende næringer	36 136	38 381	43 307	48 051	52 581

1) Avgifter på import, merverdiavgift, investeringsavgift, korreksjon frie banktjenester. Påløpt merverdiavgift er ikke lenger næringsfordelt.

TABELL A4. BRUTTOPRODUKSJON ETTER NÆRING. MILL. KR.

	1983	1984	1985	1986	1987*
Bruttoproduksjon	756 829	846 251	951 955	1 005 714	1 104 293
Næringsvirksomhet	629 072	707 714	793 666	827 624	908 091
Primærnæringer	27 599	30 396	32 045	34 441	38 602
Jordbruk	19 638	21 629	22 364	23 543	25 980
Skogbruk	2 405	2 879	2 880	3 231	3 671
Fiske og fangst	5 556	5 888	6 801	7 667	8 951
Utvinning og rørtransport av råolje og naturgass	78 275	96 384	107 739	76 186	79 795
Olje- og gassutvinning	75 137	93 089	104 070	69 985	73 274
Rørtransport	3 138	3 295	3 669	6 201	6 521
Bergverksdrift	3 023	3 310	3 542	3 774	3 866
Industri	193 423	217 590	247 337	260 473	279 998
Skjermet industri	56 693	62 345	68 288	76 921	84 609
Utekonkurrerende industri	51 903	62 757	66 011	56 614	62 816
Hjemmekonkurrerende industri	84 828	92 488	113 038	126 938	132 573
Elektrisitetsforsyning	27 372	31 949	37 496	40 472	43 822
Bygge- og anleggsvirksomhet	57 711	61 132	68 088	81 894	97 256
Varehandel	63 530	68 973	75 530	86 777	95 846
Utenriks sjøfart og oljeboring	36 103	41 253	43 547	37 729	32 400
Utenriks sjøfart	30 656	35 725	37 900	33 782	29 327
Oljeboring	5 446	5 528	5 647	3 947	3 073
Samferdsel	39 168	43 126	47 125	52 529	59 720
Boligtjenester	20 314	22 569	24 984	27 779	31 292
Annen næringsvirksomhet	82 552	91 032	106 233	125 570	145 494
Hotell- og restaurantdrift	10 445	11 877	13 681	16 214	18 440
Finansiell tjenesteyting	23 120	23 840	26 879	34 991	42 633
Forretningsmessig tjenesteyting og utleievirksomhet	24 005	28 762	35 498	39 393	45 752
Tjenesteyting ellers	24 982	26 553	30 175	34 972	38 669
Offentlig forvaltningsvirksomhet	85 353	92 249	101 919	112 270	127 851
Statlig forvaltningsvirksomhet	33 760	35 764	38 985	42 615	48 035
Forsvar	13 101	13 589	15 118	16 348	18 472
Undervisning	4 689	5 035	5 517	6 346	7 025
Helsetjenester og sosiale tjenester	1 997	1 930	1 865	2 029	2 310
Annen tjenesteproduksjon	13 973	15 210	16 485	17 892	20 228
Kommunal forvaltningsvirksomhet	51 593	56 485	62 934	69 655	79 816
Undervisning	16 106	17 348	19 245	20 552	22 962
Helsetjenester og sosiale tjenester	22 314	24 732	27 740	31 288	36 283
Annen tjenesteproduksjon	13 173	14 405	15 949	17 815	20 571
Korreksjonsposter 1)	42 404	46 288	56 370	65 820	68 351
Fastlands-Norge	642 452	708 615	800 669	891 800	992 098
Skjermede næringer	494 737	541 293	608 397	693 575	780 221
Utekonkurrerende næringer	54 926	66 066	69 553	60 388	66 682
Hjemmekonkurrerende næringer	92 789	101 256	122 719	137 837	145 195

1) Avgifter på import, merverdiavgift, investeringsavgift.

TABELL A5. VAREINNSATS ETTER NÆRING. MILL. KR.

	1983	1984	1985	1986	1987*
Vareinnsats	354 632	393 739	451 755	491 996	541 352
Næringsvirksomhet	310 160	347 855	402 369	434 818	474 133
Primærnæringer	14 464	15 354	16 895	18 420	20 204
Jordbruk	11 688	12 249	13 355	14 462	15 587
Skogbruk	359	420	437	455	512
Fiske og fangst	2 417	2 685	3 103	3 503	4 105
Utvinning og rørtransport av råolje og naturgass	8 914	10 514	15 046	19 557	22 834
Olje- og gassutvinning	8 282	9 702	14 364	19 019	22 176
Rørtransport	632	812	682	538	658
Bergverksdrift	1 647	1 919	2 239	2 209	2 212
Industri	136 699	153 066	177 210	184 822	195 100
Skjermet industri	42 572	46 359	50 064	56 202	60 992
Utekonkurrerende industri	40 251	46 938	51 274	42 793	46 113
Hjemmekonkurrerende industri	53 876	59 769	75 872	85 827	87 995
Elektrisitetsforsyning	13 474	15 822	19 699	21 395	22 743
Bygge- og anleggsvirksomhet	37 736	40 541	44 866	54 063	61 852
Varehandel	23 201	25 305	28 232	32 083	35 850
Utenriks sjøfart og oljeboring	22 604	26 383	29 795	26 112	23 999
Utenriks sjøfart	21 031	24 617	27 996	24 884	22 973
Oljeboring	1 573	1 766	1 799	1 228	1 026
Samferdsel	17 447	19 640	22 039	23 558	27 696
Boligtjenester	5 314	5 913	6 879	8 068	9 316
Annen næringsvirksomhet	28 660	33 398	39 469	44 531	52 327
Hotell- og restaurantdrift	5 298	6 100	7 082	8 343	9 520
Finansiell tjenesteyting	7 189	8 735	10 254	12 199	14 932
Forretningsmessig tjenesteyting og utleievirksomhet	9 305	11 205	13 846	14 339	17 177
Tjenesteyting ellers	6 868	7 358	8 287	9 650	10 698
Offentlig forvaltningsvirksomhet	28 512	30 441	33 955	36 899	42 193
Statlig forvaltningsvirksomhet	15 168	16 070	17 846	19 286	22 018
Forsvar	7 962	8 210	9 367	10 093	11 549
Undervisning	1 243	1 359	1 491	1 754	1 908
Helsetjenester og sosiale tjenester	493	509	521	563	640
Annen tjenesteproduksjon	5 470	5 992	6 467	6 876	7 921
Kommunal forvaltningsvirksomhet	13 344	14 371	16 109	17 613	20 175
Undervisning	3 150	3 304	3 649	3 386	3 636
Helsetjenester og sosiale tjenester	4 479	4 970	5 641	6 398	7 252
Annen tjenesteproduksjon	5 715	6 097	6 819	7 829	9 287
Korreksjonsposter 1)	15 960	15 443	15 431	20 279	25 026
Fastlands-Norge	323 114	356 842	406 914	446 328	494 519
Skjermede næringer	224 563	245 111	273 989	311 540	353 582
Utekonkurrerende næringer	41 898	48 857	53 513	45 002	48 325
Hjemmekonkurrerende næringer	56 653	62 874	79 412	89 786	92 612

1) Korreksjon frie banktjenester.

TABELL A6. PRIVAT KONSUM. MILL.KR.

	1983	1984	1985	1986	1987*
Privat konsum	192 979	210 921	245 439	278 909	297 641
Spesifisert innenlandsk konsum	185 762	203 563	236 503	268 098	285 718
Matvarer	38 758	41 858	46 706	51 597	55 681
Drikkevarer og tobakk	11 985	13 074	14 894	16 921	19 480
Klær og skotøy	14 352	15 802	19 076	21 352	21 959
Bolig, lys og brensel	32 708	36 611	40 858	44 961	50 110
Møbler og husholdningsartikler ..	15 102	16 507	19 060	21 633	22 955
Helsepleie	8 180	8 586	9 298	10 301	11 203
Transport, post- og teletjenester	29 188	31 811	41 337	47 136	45 116
Fritidssysler og utdanning	15 978	17 572	20 196	23 861	25 730
Andre varer og tjenester	19 511	21 742	25 078	30 336	33 484
Korrekasjonsposter	7 217	7 358	8 936	10 811	11 923
Nordmenns konsum i utlandet	12 535	13 197	15 918	19 184	21 036
- Utlendingers konsum i Norge ...	5 318	5 839	6 982	8 373	9 113

TABELL A7. BRUTTOINVESTERING I FAST KAPITAL ETTER NÆRING. MILL. KR.

	1983	1984	1985	1986	1987*
Bruttoinvestering i fast kapital	103 447	117 567	110 042	145 540	157 884
Næringsvirksomhet	91 037	104 709	96 754	129 082	137 798
Primærnæringer	5 186	5 359	6 135	7 256	7 956
Jordbruk	3 955	3 867	4 390	4 434	3 961
Skogbruk	386	415	442	525	615
Fiske og fangst	845	1 077	1 303	2 297	3 380
Utvinning og rørtransport av					
råolje og naturgass	22 365	34 584	21 041	36 161	32 564
Olje- og gassutvinning	15 042	28 039	19 705	35 695	31 848
Rørtransport	7 323	6 545	1 336	466	716
Bergverksdrift	359	349	406	453	387
Industri	8 260	9 311	11 975	16 224	19 698
Skjermet industri	2 463	2 709	2 946	3 350	3 969
Utekonkurrerende industri	2 045	2 492	3 968	6 505	8 999
Hjemmekonkurrerende industri	3 752	4 110	5 061	6 369	6 730
Elektrisitetsforsyning	7 469	7 665	7 541	8 259	9 009
Bygge- og anleggsvirksomhet	1 738	1 484	2 370	2 779	2 849
Varehandel	4 286	4 283	5 565	7 066	7 074
Utenriks sjøfart og oljeboring	7 081	3 882	-1 197	-4 166	-1 586
Utenriks sjøfart	5 508	2 983	-2 373	-6 115	-2 476
Oljeboring	1 573	899	1 176	1 949	890
Samferdsel	7 419	8 662	9 091	12 667	10 419
Boligtjenester	19 030	19 631	21 299	25 215	29 373
Annen næringsvirksomhet	7 844	9 499	12 528	17 168	20 055
Hotell- og restaurantdrift	181	181	227	249	248
Finansiell tjenesteyting	2 359	2 840	3 562	3 767	4 694
Tjenesteyting ellers 1)	5 304	6 478	8 739	13 152	15 113
Offentlig forvaltningsvirksomhet	12 410	12 858	13 288	16 458	20 086
Statlig forvaltningsvirksomhet	4 280	4 764	5 183	5 704	6 709
Undervisning	557	548	515	561	756
Helsetjenester					
og sosiale tjenester	68	71	74	106	122
Annen tjenesteproduksjon	3 655	4 145	4 594	5 037	5 831
Kommunal forvaltningsvirksomhet ...	8 130	8 094	8 105	10 754	13 377
Undervisning	1 672	1 683	1 618	1 855	2 358
Helsetjenester					
og sosiale tjenester	2 287	2 166	2 163	2 710	3 690
Annen tjenesteproduksjon	4 171	4 245	4 324	6 189	7 329
Fastlands-Norge	74 001	79 101	90 198	113 545	126 906
Skjermede næringer	66 614	70 658	79 018	97 396	106 795
Utekonkurrerende næringer	2 404	2 841	4 374	6 958	9 386
Hjemmekonkurrerende næringer	4 983	5 602	6 806	9 191	10 725

1) Inklusive forretningsmessig tjenesteyting og forretningsbygg.

TABELL A8. BRUTTONASJONALPRODUKT ETTER INNTEKTSKOMPONENTER. MILL. KR

	1983	1984	1985	1986	1987*
Bruttonasjonalprodukt	402 197	452 512	500 200	513 718	562 941
- Kapitalslit	59 614	62 512	66 512	72 561	82 444
Investering i oljevirksomhet	12 561	15 518	17 873	20 886	23 277
Bygninger	11 600	12 538	13 732	15 528	18 212
Anlegg	3 275	3 607	3 905	4 405	5 284
Skip og båter	11 095	10 113	7 778	4 915	4 645
Annet transportmaterieill	7 194	7 179	7 997	9 427	10 741
Maskiner, redskap, inventar ellers	13 889	13 557	15 227	17 400	20 285
= Nettonasjonalprodukt	342 583	390 000	433 688	441 157	480 497
- Indirekte skatter	69 733	78 200	91 037	99 922	107 059
Merverdiavgift	34 623	37 794	44 150	50 309	54 584
Vareavgifter	16 976	18 643	23 857	28 476	29 468
Andre indirekte skatter	18 134	21 763	23 030	21 137	23 007
+ Subsidier	24 439	25 709	26 936	29 569	31 093
Varesubsidier	2 710	2 250	2 132	1 921	1 621
Andre subsidier	21 729	23 459	24 804	27 648	29 472
= Faktorinntekt	297 289	337 509	369 587	370 804	404 531
- Lønnskostnader	198 235	216 350	239 667	271 412	305 451
Kontraktsmessig lønn	165 748	180 954	200 675	227 428	255 770
Andre ytelser (lønn)	3 653	4 252	4 734	4 988	5 551
Arbeidsgiveravgift til folketrygden	28 834	31 144	34 258	38 996	44 130
= Driftsresultat	99 054	121 159	129 920	99 392	99 080

TABELL A9. FAKTORINNTEKT ETTER NÆRING. MILL.KR.

	1983	1984	1985	1986	1987*
Faktorinntekt	297 289	337 509	369 587	370 804	404 531
Næringsvirksomhet	259 594	294 482	320 845	320 029	348 835
Primærnæringer	13 741	15 587	15 944	16 505	18 683
Jordbruk	9 363	10 605	10 392	10 198	11 684
Skogbruk	2 043	2 446	2 454	2 788	3 182
Fiske og fangst	2 335	2 536	3 098	3 519	3 817
Utvinning og rørtransport av råolje og naturgass	49 011	60 235	65 069	30 397	28 251
Olje- og gassutvinning	47 368	59 720	64 305	27 066	24 755
Rørtransport	1 043	515	764	3 331	3 496
Bergverksdrift	1 370	1 531	1 381	1 662	1 649
Industri	51 748	59 522	64 439	69 704	75 940
Skjermet industri	12 868	14 433	16 224	18 329	20 243
Utekonkurrerende industri	9 618	14 034	12 217	11 252	12 900
Hjemmekonkurrerende industri	29 262	31 055	35 998	40 123	42 797
Elektrisitetsforsyning	8 826	10 282	10 804	11 429	12 385
Bygge- og anleggsvirksomhet	18 303	19 127	21 139	25 374	32 534
Varehandel	32 413	35 240	37 305	41 649	43 989
Utenriks sjøfart og oljeboring	2 084	4 267	5 156	5 689	2 870
Utenriks sjøfart	-624	1 768	3 074	4 947	2 803
Oljeboring	2 708	2 499	2 082	742	67
Samferdsel	17 728	19 081	19 695	22 444	24 208
Boligtjenester	9 811	10 995	12 118	13 058	14 131
Annen næringsvirksomhet	54 559	58 615	67 795	82 118	94 195
Hotell- og restaurantdrift	5 029	5 675	6 457	7 709	8 730
Finansiell tjenesteyting	16 868	16 260	17 986	24 287	29 691
Forretningsmessig tjenesteyting og utleievirksomhet	13 072	15 755	19 541	22 272	25 008
Tjenesteyting ellers	19 590	-20 925	23 811	27 850	30 766
Offentlig forvaltningsvirksomhet	53 655	58 470	64 173	71 054	80 722
Statlig forvaltningsvirksomhet	17 810	18 881	20 184	22 243	24 780
Forsvar	5 139	5 380	5 751	6 255	6 923
Undervisning	3 141	3 357	3 658	4 172	4 634
Helsetjenester og sosiale tjenester	1 389	1 298	1 201	1 312	1 505
Annen tjenesteproduksjon	8 141	8 846	9 574	10 504	11 718
Kommunal forvaltningsvirksomhet	35 845	39 589	43 989	48 811	55 942
Undervisning	11 802	12 829	14 233	15 615	17 550
Helsetjenester og sosiale tjenester	17 207	19 101	21 355	24 043	28 057
Annen tjenesteproduksjon	6 836	7 659	8 401	9 153	10 335
Korreksjonsposter 1)	-15 960	-15 443	-15 431	-20 279	-25 026
Fastlands-Norge	246 194	273 007	299 362	334 718	373 410
Skjermede næringer	201 566	221 405	244 214	275 374	309 065
Utekonkurrerende næringer	10 988	15 565	13 598	12 914	14 549
Hjemmekonkurrerende næringer	33 640	36 037	41 550	46 430	49 796

1) Korreksjon frie banktjenester.

TABELL A10. LØNSKOSTNADER ETTER NÆRING. MILL.KR.

	1983	1984	1985	1986	1987*
Lønnskostnader	198 235	216 350	239 667	271 412	305 451
Næringsvirksomhet	144 580	157 880	175 494	200 358	224 729
Primærnæringer	1 540	1 710	1 938	2 160	2 395
Jordbruk	427	449	485	532	583
Skogbruk	722	825	880	949	1 019
Fiske og fangst	391	436	573	679	793
Utvinning og rørtransport av					
råolje	3 108	4 225	5 203	5 885	7 021
Olje- og gassutvinning	3 007	4 117	5 124	5 760	6 969
Rørtransport	101	108	79	125	52
Bergverksdrift	939	1 023	1 082	1 162	1 179
Industri	41 462	44 941	49 454	54 865	60 824
Skjermet industri	10 070	10 951	12 122	13 816	15 870
Utekonkurrerende industri	6 807	7 534	8 050	8 723	9 418
Hjemmekonkurrerende industri	24 585	26 456	29 282	32 326	35 536
Elektrisitetsforsyning	2 566	2 825	3 185	3 593	4 067
Bygge- og anleggsvirksomhet	16 136	17 218	18 484	22 053	26 537
Varehandel	24 924	27 270	30 582	35 539	39 198
Utenriks sjøfart og oljeboring	6 794	6 750	6 283	5 952	4 575
Utenriks sjøfart	5 861	5 800	5 239	5 016	3 705
Oljeboring	933	950	1 044	936	870
Samferdsel	17 995	19 059	21 025	23 904	27 233
Boligtjenester	218	227	246	284	311
Annen næringsvirksomhet	28 898	32 632	38 012	44 961	51 389
Hotell- og restaurantdrift	3 754	4 278	4 834	6 029	6 838
Finansiell tjenesteyting	7 640	8 524	9 892	11 620	13 138
Forretningsmessig tjenesteyting					
og utleievirksomhet	6 121	7 629	9 682	11 573	13 765
Tjenesteyting ellers	11 383	12 201	13 604	15 739	17 648
Offentlig forvaltningsvirksomhet	53 655	58 470	64 173	71 054	80 722
Statlig forvaltningsvirksomhet	17 810	18 881	20 184	22 243	24 780
Forsvar	5 139	5 380	5 751	6 255	6 923
Undervisning	3 141	3 357	3 658	4 172	4 634
Helsetjenester					
og sosiale tjenester	1 389	1 298	1 201	1 312	1 505
Annen tjenesteproduksjon	8 141	8 846	9 574	10 504	11 718
Kommunal forvaltningsvirksomhet	35 845	39 589	43 989	48 811	55 942
Undervisning	11 802	12 829	14 233	15 615	17 550
Helsetjenester					
og sosiale tjenester	17 207	19 101	21 355	24 043	28 057
Annen tjenesteproduksjon	6 836	7 659	8 401	9 153	10 335
Fastlands-Norge	188 333	205 375	228 181	259 575	293 855
Skjermede næringer	154 889	169 101	188 314	215 736	245 910
Utekonkurrerende næringer	7 746	8 557	9 132	9 885	10 597
Hjemmekonkurrerende næringer	25 698	27 717	30 735	33 954	37 348

TABELL A11. DRIFTSRESULTAT ETTER NÆRING. MILL.KR.

	1983	1984	1985	1986	1987*
Driftsresultat	99 054	121 159	129 920	99 392	99 080
Næringsvirksomhet	115 014	136 602	145 351	119 671	124 106
Primærnæringer	12 201	13 877	14 006	14 345	16 288
Jordbruk	8 936	10 156	9 907	9 666	11 101
Skogbruk	1 321	1 621	1 574	1 839	2 163
Fiske og fangst	1 944	2 100	2 525	2 840	3 024
Utvinning og rørtransport av råolje og naturgass	45 903	56 010	59 866	24 512	21 230
Olje- og gassutvinning	44 961	55 603	59 181	21 306	17 786
Rørtransport	942	407	685	3 206	3 444
Bergverksdrift	431	508	299	500	470
Industri	10 286	14 581	14 985	14 839	15 116
Skjermet industri	2 798	3 482	4 102	4 513	4 373
Utekonkurrerende industri	2 811	6 500	4 167	2 529	3 482
Hjemmekonkurrerende industri	4 677	4 599	6 716	7 797	7 261
Elektrisitetsforsyning	6 260	7 457	7 619	7 836	8 318
Bygge- og anleggsvirksomhet	2 167	1 909	2 655	3 321	5 997
Varehandel	7 489	7 970	6 723	6 110	4 791
Utenriks sjøfart og oljeboring	-4 710	-2 483	-1 127	-263	-1 705
Utenriks sjøfart	-6 485	-4 032	-2 165	-69	-902
Oljeboring	1 775	1 549	1 038	-194	-803
Samferdsel	-267	22	-1 330	-1 460	-3 025
Boligtjenester	9 593	10 768	11 872	12 774	13 820
Annen næringsvirksomhet	25 661	25 983	29 783	37 157	42 806
Hotell- og restaurantdrift	1 275	1 397	1 623	1 680	1 892
Finansiell tjenesteyting	9 228	7 736	8 094	12 667	16 553
Forretningsmessig tjenesteyting og utleievirksomhet	6 951	8 126	9 859	10 699	11 243
Tjenesteyting ellers	8 207	8 724	10 207	12 111	13 118
Offentlig forvaltningsvirksomhet ...					
Korreksjonsposter 1)	-15 960	-15 443	-15 431	-20 279	-25 026
Fastlands-Norge	57 861	67 632	71 181	75 143	79 555
Skjermede næringer	46 677	52 304	55 900	59 638	63 155
Utekonkurrerende næringer	3 242	7 008	4 466	3 029	3 952
Hjemmekonkurrerende næringer	7 942	8 320	10 815	12 476	12 448

1) Korreksjon frie banktjenester.

Tabell A12. FAKTORINNTEKT ETTER INSTITUSJONELL SEKTOR. 1) MILL.KR.

	1983*	1984*	1985*	1986*	1987*
Faktorinntekt	297 289	337 509	369 587	370 804	404 531
Lønn 2)	169 401	185 206	205 409	232 416	261 321
Husholdninger	169 140	184 926	205 089	232 036	260 941
Utlandet 3)	261	280	320	380	380
Arbeidsgiveravgift til folke- trygden 2)	28 834	31 144	34 258	38 996	44 130
Driftsresultat 4)	99 054	121 159	129 920	99 392	99 080
Husholdninger	36 985	40 805	41 691	45 249	50 355
Finansinstitusjoner	-6 875	-7 836	-7 478	-7 971	-8 947
Offentlig eide banker	-420	-346	61	-117	118
Private finansinstitusjoner	-6 455	-7 490	-7 539	-7 854	-9 065
Ikke-personlige foretak	68 944	88 191	95 707	62 114	57 672
Private foretak	46 858	57 934	65 272	43 506	39 087
Offentlig eide foretak	22 086	30 257	30 435	18 608	18 585

1) Mens inntektsregnskapet er under utvikling, vil tall i tabellene A12, A13, A14, A15, A16, A18 og A19 være å anse som foreløpige. 2) Summen av lønn og arbeidsgiveravgift til folke-trygden svarer til lønnskostnader i tabell A10. 3) Lønn opptjent i Norge utbetalt til utlendinger. 4) Driftsresultat opptjent etter institusjonell opprinnelsessektor.

TABELL A13. HUSHOLDNINGER. INNTEKTER, UTGIFTER OG SPARING. 1) MILL.KR.

	1983*	1984*	1985*	1986*	1987*
Inntekter	317 878	349 473	382 227	432 429	490 014
Lønn 2)	169 236	185 034	205 209	232 162	261 073
Arbeidsgiveravgift til folke- trygden	28 834	31 144	34 258	38 996	44 130
Driftsresultat	36 985	40 805	41 691	45 249	50 355
Renteinntekter	15 296	18 719	21 381	27 850	34 987
Stønader fra det offentlige	62 212	67 917	73 819	81 525	92 072
Stønader fra utlandet	1 178	1 291	1 402	1 268	1 487
Andre inntekter	4 137	4 563	4 466	5 379	5 910
-Utgifter	116 190	126 929	143 010	169 480	205 497
Direkte skatter og trygdepremier	91 281	99 198	110 104	126 585	147 368
Arbeidsgiveravgift til folke- trygden	28 834	31 144	34 258	38 996	44 130
Andre direkte skatter og trygde- premier	62 447	68 054	75 846	87 589	103 238
Renteutgifter	21 316	24 081	28 838	37 489	51 866
Andre utgifter	3 593	3 650	4 068	5 406	6 263
= Disponibel inntekt	201 688	222 544	239 217	262 949	284 517
- Privat konsum	192 979	210 921	245 439	278 909	297 641
= Sparing	8 709	11 623	-6 222	-15 960	-13 124

1) Se note 1, tabell A12. 2) Medregnet lønn opptjent i utlandet.

TABELL A14. OFFENTLIG FORVALTNING. INNTEKTER, UTGIFTER OG SPARING. 1) 2) MILL.KR.

	1983*	1984*	1985*	1986*	1987*
Inntekter	210 246	241 792	278 245	285 148	314 874
Direkte skatter og trygdepremier	123 871	138 147	157 904	146 769	165 522
Indirekte skatter	69 733	78 200	91 037	99 922	107 059
Renteinntekter	15 085	20 552	24 780	33 290	39 935
Andre inntekter	1 557	4 893	4 525	5 167	2 358
- Utgifter	105 966	114 481	125 169	142 417	160 149
Subsidier	24 439	25 709	26 936	29 569	31 093
Renteutgifter	13 414	15 018	17 393	22 324	24 061
Stønader til private konsumenter	62 212	67 917	73 819	81 525	92 072
Stønader til utlandet	3 850	3 870	4 210	4 947	5 283
Andre utgifter	2 051	1 967	2 811	4 052	7 640
= Disponibel inntekt	104 280	127 311	153 076	142 731	154 725
- Offentlig konsum	78 213	84 099	92 654	101 580	116 073
= Sparing	26 067	43 212	60 422	41 151	38 652

1) I denne tabell og ellers i nasjonalregnskapet er skatter, avgifter, subsidier og stønader i prinsippet registrert med de i året påløpte (i motsetning til innbetalte) beløp. Tallene for offentlige inntekter og utgifter i nasjonalregnskapet avviker derfor fra tallene i de offentlige regnskaper. 2) Se note 1, tabell A12.

TABELL A15. FINANSINSTITUSJONER. INNTEKTER, UTGIFTER OG SPARING. 1) MILL.KR.

	1983*	1984*	1985*	1986*	1987*
Inntekter	62 439	72 230	86 300	117 996	147 965
Driftsresultat	-6 875	-7 836	-7 478	-7 971	-8 947
Renteinntekter	59 670	69 651	83 455	113 599	143 706
Andre inntekter	9 644	10 415	10 323	12 368	13 206
- Utgifter	52 537	66 844	81 664	108 530	130 670
Direkte skatter og trygdepremier	589	589	611	639	584
Renteutgifter	41 046	51 207	64 736	89 761	114 499
Andre utgifter	10 902	15 048	16 317	18 130	15 587
= Disponibel inntekt	9 902	5 386	4 636	9 466	17 295
= Sparing	9 902	5 386	4 636	9 466	17 295

TABELL A16. IKKE-PERSONLIGE FORETAK. INNTEKTER, UTGIFTER OG SPARING. 1) MILL.KR.

	1983*	1984*	1985*	1986*	1987*
Inntekter	92 712	112 569	126 448	106 527	109 025
Driftsresultat	68 944	88 191	95 707	62 114	57 672
Renteinntekter	9 114	9 044	14 746	22 348	22 248
Andre inntekter 2)	14 654	15 334	15 996	22 065	29 105
- Utgifter	83 245	95 107	103 969	95 578	100 853
Direkte skatter og trygdepremier	32 053	38 436	47 235	19 545	17 570
Renteutgifter	32 223	36 118	37 666	51 646	55 817
Andre utgifter 2)	18 969	20 553	19 068	24 387	27 466
= Disponibel inntekt	9 467	17 462	22 479	10 949	8 172
= Sparing	9 467	17 462	22 479	10 949	8 172

1) Se note 1, tabell A12. 2) Inkluderer aksjeutbytte inntekt/utgift, utbytte på eierkapital i stats- og kommuneforetak og netto skadeforsikringserstatninger/-premier.

TABELL A17. UTENRIKSREGNSKAP. MILL.KR. 1)

	1983	1984	1985	1986	1987*
Varer og tjenester					
Eksport	183 921	214 078	235 563	194 664	200 092
Varer	133 249	156 822	173 254	136 000	145 182
Råolje og naturgass	63 844	78 328	85 380	53 077	53 620
Skip, nybygde	1 871	926	1 057	881	1 106
Skip, eldre	3 986	4 888	10 039	10 211	8 690
Oljeplattformer og moduler, nybygde 2)	620	-	77	72	44
Oljeplattformer, eldre	1 482	497	237	308	294
Direkte eksport ved olje- virksomhet 3)	392	1 796	357	260	206
Andre varer	61 053	70 386	76 106	71 192	81 223
Tjenester	50 672	57 256	62 309	58 663	54 910
Brutto frakter ved skipsfart	29 091	34 138	36 215	31 927	27 034
Brutto inntekter ved oljeboring ...	2 135	1 739	1 984	763	272
Direkte eksport ved annen olje- virksomhet	556	580	825	977	994
Eksport av rørtjenester	2 883	2 845	3 199	3 050	3 201
Reisetrafikk 4)	4 910	5 388	6 493	7 836	8 502
Utlendinger i Norge, ellers	397	440	490	537	611
Andre tjenester	10 700	12 126	13 104	13 573	14 296
Import	152 031	172 852	194 602	213 044	211 949
Varer	102 520	116 542	133 927	153 072	151 516
Skip, nybygde	4 854	4 117	3 110	1 295	1 529
Skip, eldre	353	908	696	427	2 744
Oljeplattformer og moduler, nybygde 2)	1 480	550	1 445	2 905	1 840
Oljeplattformer, eldre	-	-	-	-	-
Direkte import ved olje- virksomhet	4 057	3 197	1 164	2 513	1 667
Andre varer	91 776	107 770	127 512	145 932	143 735
Tjenester	49 510	56 311	60 675	59 971	60 433
Brutto utgifter ved skipsfart 5)...	19 454	23 262	25 937	23 059	20 598
Brutto utgifter ved oljeboring	514	609	643	323	184
Direkte import ved annen olje- virksomhet	5 671	6 506	3 793	2 007	2 691
Reisetrafikk 4)	11 586	12 143	14 812	18 582	20 713
Nordmenn i utlandet, ellers	925	1 030	1 107	1 034	801
Andre tjenester	11 360	12 761	14 384	14 967	15 446
Eksportoverskudd	31 890	41 225	40 961	-18 380	-11 857

1) Uoverensstemmelser i tabellen skyldes maskinell avrunding. 2) For 1983 og 1984 er moduler inkludert i andre varer. 3) Korreksjonspost for delte olje- og gassfelt.
4) Medregnet grensehandel. 5) Medregnet ombygginger og ekstraordinære reparasjoner.

TABELL A17. UTENRIKSREGNSKAP. MILL.KR. 1) (forts.)

	1983	1984	1985	1986	1987*
Renter og stønader					
Fra utlandet	11 671	14 859	19 642	21 756	22 301
Renter	9 236	12 206	16 784	18 729	18 621
Aksjeutbytte mv.	1 156	1 303	1 443	1 719	2 166
Stønader	1 278	1 350	1 415	1 307	1 515
Til utlandet	28 916	32 157	33 922	36 819	38 089
Renter	18 070	20 663	21 056	22 863	23 987
Aksjeutbytte mv.	5 324	5 988	6 677	6 677	6 059
Stønader	5 522	5 506	6 189	7 278	8 043
Rente- og stønadsoverskudd	-17 245	-17 297	-14 280	-15 063	-15 788
Overskudd på driftsregnskapet	14 645	23 929	26 682	-33 443	-27 644
Memo:					
Overskudd på driftsregnskapet utenom eksport av eldre skip og import av nybygde og eldre skip	15 865	24 066	20 449	-41 932	-32 062
Netto endring i reserver og lånegjeld ikke forårsaket av transaksjoner mv.	-9 473	-10 561	7 073	3 721	16 087
<hr/>					
Nedgang i Norges nettogjeld til utlandet	5 172	13 368	33 755	-29 721	-11 558
Kapitalregnskap					
Netto inngang, langsiktige kapitaltransaksjoner	-10 755	18	-12 500	22 434	3 016
Netto inngang, kjente kortsiktige kapitaltransaksjoner	-6 710	-20 806	-3 882	23 202	34 950
Netto inngang, andre kortsiktige kapitaltransaksjoner og statistiske feil	2 819	-3 141	-10 300	-12 193	-10 322
<hr/>					
Netto kapitaltransaksjoner i alt	-14 646	-23 929	-26 682	33 443	27 644
Netto endringer i fordringer og gjeld forårsaket av valutakursendringer mv.	9 473	10 561	-7 073	-3 721	-16 087
Oppgang i Norges nettogjeld til utlandet	-5 172	-13 368	-33 755	29 722	11 558

1) Uoverensstemmelser i tabellen skyldes maskinell avrunding.

TABELL A18. DISPONIBEL INNTEKT FOR NORGE. 1) MILL. KR.

	1983*	1984*	1985*	1986*	1987*
Nettonasjonalprodukt	342 583	390 000	433 688	441 157	480 497
- Renter, aksjeutbytte mv. til utlandet, netto	13 002	13 142	9 506	9 092	9 259
= Nasjonalinntekt	329 581	376 858	424 182	432 065	471 238
- Stønader til utlandet, netto	4 244	4 156	4 774	5 971	6 528
= Disponibel inntekt for Norge	325 337	372 702	419 408	426 094	464 710
Fordelt på					
Privat disponibel inntekt	207 939	233 044	259 312	273 879	299 049
Husholdninger	201 688	222 544	239 217	262 949	284 517
Lønnstakere	139 025	152 243	164 855	182 411	196 558
Personlig næringsdrivende	26 673	28 331	28 750	28 665	29 298
Trygdede, pensjonister o.a.	35 990	41 970	45 612	51 871	58 661
Private finansinstitusjoner	4 209	3 992	3 771	5 962	8 890
Private ikke-personlige foretak ...	2 042	6 508	16 324	4 968	5 642
Offentlig disponibel inntekt	117 398	139 658	160 096	152 216	165 660
Offentlig forvaltning	104 280	127 311	153 076	142 731	154 725
Offentlig eide banker	5 693	1 394	865	3 504	8 405
Offentlig eide foretak	7 425	10 953	6 155	5 981	2 530

TABELL A19. SPARING. 1) MILL. KR

	1983*	1984*	1985*	1986*	1987*
Innenlandsk nettoinvestering	39 501	53 755	54 633	79 049	78 640
Overskudd på driftsregnskapet over- for utlandet	14 645	23 929	26 682	-33 443	-27 644
= Sparing	54 146	77 684	81 315	45 606	50 996
Fordelt på					
Privat sparing	14 960	22 123	13 873	-5 030	1 408
Husholdninger	8 709	11 623	-6 222	-15 960	-13 124
Lønnstakere	-340	-1 244	-14 632	-21 284	-20 818
Personlig næringsdrivende	9 037	10 187	7 554	4 615	3 632
Trygdede, pensjonister o.a.	12	2 680	856	707	4 062
Private finansinstitusjoner	4 209	3 992	3 771	5 962	8 890
Private ikke-personlige foretak ...	2 042	6 508	16 324	4 968	5 642
Offentlig sparing	39 185	55 559	67 442	50 636	49 587
Offentlig forvaltning	26 067	43 212	60 422	41 151	38 652
Offentlig eide banker	5 693	1 394	865	3 504	8 405
Offentlig eide foretak	7 425	10 953	6 155	5 981	2 530

1) Se note 1), tabell A12.

TABELL A20. BRUTTONASJONALPRODUKT ETTER ANVENDELSE I 1984-PRISER. MILL.KR. VEKSTRATER.

	1985	1986	1987*	1986	1987*
Bruttonasjonalprodukt	476 381	496 296	513 017	4.2	3.4
Innenlandsk bruk av varer og tjenester	430 671	465 222	460 509	8.0	-1.0
Privat konsum	231 825	244 804	242 753	5.6	-0.8
Spesifisert innenlandsk konsum ..	223 697	235 355	232 869	5.2	-1.1
Varer	154 264	161 359	155 760	4.6	-3.5
Tjenester	69 433	73 996	77 109	6.6	4.2
Konsum i utlandet, netto	8 128	9 449	9 884	16.2	4.6
Offentlig konsum	86 842	88 779	92 754	2.2	4.5
Statlig konsum	33 574	34 189	36 226	1.8	6.0
Sivilt	20 037	20 714	21 705	3.4	4.8
Militært	13 537	13 475	14 521	-0.5	7.8
Kommunalt konsum	53 268	54 590	56 528	2.5	3.5
Bruttoinvestering	112 004	131 639	125 002	17.5	-5.0
Bruttoinvestering i fast kapital	101 170	125 385	124 795	23.9	-0.5
Investering i oljevirkksomhet ..	17 716	31 685	25 774	78.9	-18.7
Bygninger	39 760	46 619	47 903	17.2	2.8
Anlegg	13 582	14 102	16 598	3.8	17.7
Skip og båter	-3 873	-6 674	-1 091
Annet transportmateriell	8 328	11 864	8 785	42.5	-25.9
Maskiner, redskap, inventar ellers	25 657	27 789	26 826	8.3	-3.5
Lagerendring og statistiske avvik ..	10 834	6 254	207
Av dette:					
Oljeplattformer under arbeid ..	10 248	-1 544	482
Eksport	228 754	232 308	240 377	1.6	3.5
- Import	183 044	201 234	187 869	9.9	-6.6

TABELL A21. BRUTTONASJONALPRODUKT ETTER NÆRING. I 1984-PRISER. MILL. KR. VEKSTRATER.

	1985	1986	1987*	1986	1987*
Bruttonasjonalprodukt	476 381	496 296	513 017	4.2	3.4
Næringsvirksomhet	375 366	392 055	409 750	4.4	4.5
Primærnæringer	13 682	12 878	13 601	-5.9	5.6
Jordbruk	8 247	7 276	7 842	-11.8	7.8
Skogbruk	2 263	2 383	2 436	5.3	2.2
Fiske og fangst	3 172	3 219	3 323	1.5	3.2
Utvinning og rørtransport av råolje og naturgass	89 364	96 874	109 889	8.4	13.4
Olje- og gassutvinning	86 522	92 065	104 570	6.4	13.6
Rørtransport	2 842	4 809	5 319	69.2	10.6
Bergverksdrift	1 293	1 552	1 533	20.0	-1.2
Industri	66 893	66 862	67 956	0.0	1.6
Skjermet industri	16 607	16 665	16 366	0.4	-1.8
Utekonkurrerende industri	15 186	14 436	16 177	-4.9	12.1
Hjemmekonkurrerende industri	35 100	35 761	35 413	1.9	-1.0
Elektrisitetsforsyning	15 660	14 521	15 212	-7.3	4.8
Bygge- og anleggsvirksomhet	21 724	23 846	24 721	9.8	3.7
Varehandel	47 388	50 186	50 606	5.9	0.8
Utenriks sjøfart og oljeboring	14 520	14 146	11 924	-2.6	-15.7
Utenriks sjøfart	10 925	11 395	9 876	4.3	-13.3
Oljeboring	3 595	2 751	2 048	-23.5	-25.5
Samferdsel	24 608	26 811	27 120	9.0	1.2
Boligtjenester	17 180	17 737	18 614	3.2	4.9
Annen næringsvirksomhet	63 054	66 642	68 574	5.7	2.9
Hotell- og restaurantdrift	6 275	6 746	6 992	7.5	3.6
Finansiell tjenesteyting	16 160	16 920	17 275	4.7	2.1
Forretningsmessig tjenesteyting og utleievirksomhet	20 077	20 944	21 890	4.3	4.5
Tjenesteyting ellers	20 542	22 032	22 417	7.3	1.7
Offentlig forvaltningsvirksomhet	63 768	64 870	66 704	1.7	2.8
Statlig forvaltningsvirksomhet	19 783	20 082	20 665	1.5	2.9
Forsvar	5 406	5 391	5 607	-0.3	4.0
Undervisning	3 748	3 960	4 069	5.7	2.7
Helsetjenester og sosiale tjenester	1 248	1 259	1 258	1.0	-0.2
Annen tjenesteproduksjon	9 381	9 472	9 731	1.0	2.7
Kommunal forvaltningsvirksomhet	43 985	44 788	46 039	1.8	2.8
Undervisning	14 695	14 845	15 314	1.0	3.2
Helsetjenester og sosiale tjenester	20 611	21 222	21 847	3.0	2.9
Annen tjenesteproduksjon	8 679	8 721	8 878	0.5	1.8
Korreksjonsposter 1)	37 247	39 371	36 563	5.7	-7.1
Fastlands-Norge	372 497	385 276	391 204	3.4	1.5
Skjermede næringer	315 483	327 926	332 322	3.9	1.3
Utekonkurrerende næringer	16 479	15 987	17 710	-3.0	10.8
Hjemmekonkurrerende næringer	40 535	41 363	41 172	2.0	-0.5

1) Avgifter på import, merverdiavgift, investeringsavgift, korreksjon frie banktjenester, skiftvirkninger. Påløpt merverdiavgift er ikke lenger næringsfordelt.

TABELL A22. BRUTTOPRODUKSJON ETTER NÆRING. I 1984-PRISER. MILL. KR

VEKSTRATER.

	1985	1986	1987*	1986	1987*
Bruttoproduksjon	901 252	946 463	971 401	5.0	2.6
Næringsvirksomhet	752 085	791 263	814 384	5.2	2.9
Primærnæringer	29 489	29 735	31 325	0.8	5.3
Jordbruk	20 724	20 390	21 545	-1.6	5.7
Skogbruk	2 675	2 799	2 867	4.6	2.4
Fiske og fangst	6 090	6 546	6 913	7.5	5.6
Utvinning og rørtransport av råolje og naturgass	103 448	113 950	128 053	10.2	12.4
Olje- og gassutvinning	99 968	108 655	122 189	8.7	12.5
Rørtransport	3 480	5 295	5 864	52.1	10.7
Bergverksdrift	3 397	3 574	3 428	5.2	-4.1
Industri	234 804	242 203	243 404	3.2	0.5
Skjermet industri	63 761	66 083	66 910	3.6	1.3
Utekonkurrerende industri	64 578	64 098	68 453	-0.7	6.8
Hjemmekonkurrerende industri	106 465	112 022	108 041	5.2	-3.6
Elektrisitetsforsyning	31 256	29 642	31 589	-5.2	6.6
Bygge- og anleggsvirksomhet	64 277	71 729	75 782	11.6	5.7
Varehandel	73 709	78 176	78 870	6.1	0.9
Utenriks sjøfart og oljeboring	41 953	42 316	33 712	0.9	-20.3
Utenriks sjøfart	36 696	38 499	30 882	4.9	-19.8
Oljeboring	5 257	3 817	2 830	-27.4	-25.9
Samferdsel	45 569	48 619	50 748	6.7	4.4
Boligtjenester	23 682	24 847	26 036	4.9	4.8
Annen næringsvirksomhet	100 502	106 472	111 437	5.9	4.7
Hotell- og restaurantdrift	12 899	14 000	14 502	8.5	3.6
Finansiell tjenesteyting	26 185	28 246	29 857	7.9	5.7
Forretningsmessig tjenesteyting og utleievirksomhet	33 015	33 673	35 872	2.0	6.5
Tjenesteyting ellers	28 403	30 553	31 206	7.6	2.1
Offentlig forvaltningsvirksomhet	95 527	97 997	101 946	2.6	4.0
Statlig forvaltningsvirksomhet	36 544	37 520	39 203	2.7	4.5
Forsvar	14 208	14 391	15 130	1.3	5.1
Undervisning	5 144	5 599	5 781	8.8	3.3
Helsetjenester og sosiale tjenester	1 738	1 769	1 806	1.8	2.1
Annen tjenesteproduksjon	15 454	15 761	16 486	2.0	4.6
Kommunal forvaltningsvirksomhet	58 983	60 477	62 743	2.5	3.7
Undervisning	18 121	17 922	18 408	-1.1	2.7
Helsetjenester og sosiale tjenester	25 848	26 919	27 910	4.1	3.7
Annen tjenesteproduksjon	15 014	15 636	16 425	4.1	5.0
Korreksjonsposter 1)	53 640	57 203	55 071	6.6	-3.7
Fastlands-Norge	755 851	790 197	809 636	4.5	2.5
Skjermede næringer	572 646	601 158	619 934	5.0	3.1
Utekonkurrerende næringer	67 975	67 672	71 881	-0.4	6.2
Hjemmekonkurrerende næringer	115 230	121 367	117 821	5.3	-2.9

1) Avgifter på import, merverdiavgift, investeringsavgift, skiftvirkninger.

TABELL A23. VAREINNSATS ETTER NÆRING. I 1984-PRISER. MILL.KR

VEKSTRATER.

	1985	1986	1987*	1986	1987*
Vareinnsats	424 871	450 167	458 384	6.0	1.8
Næringsvirksomhet	376 719	399 208	404 633	6.0	1.4
Primærnæringer	15 806	16 857	17 724	6.6	5.1
Jordbruk	12 477	13 114	13 703	5.1	4.5
Skogbruk	412	416	431	0.9	3.6
Fiske og fangst	2 917	3 327	3 590	14.0	7.9
Utvinning og rørtransport av råolje og naturgass	14 084	17 076	18 164	21.2	6.4
Olje- og gassutvinning	13 446	16 590	17 620	23.4	6.2
Rørtransport	638	486	544	-23.9	12.1
Bergverksdrift	2 104	2 022	1 895	-3.9	-6.3
Industri	167 911	175 341	175 447	4.4	0.1
Skjermet industri	47 155	49 418	50 543	4.8	2.3
Utekonkurrerende industri	49 392	49 662	52 276	0.5	5.3
Hjemmekonkurrerende industri	71 364	76 261	72 628	6.9	-4.8
Elektrisitetsforsyning	15 595	15 121	16 377	-3.0	8.3
Bygge- og anleggsvirksomhet	42 554	47 883	51 061	12.5	6.6
Varehandel	26 321	27 990	28 263	6.3	1.0
Utenriks sjøfart og oljeboring	27 434	28 170	21 788	2.7	-22.7
Utenriks sjøfart	25 772	27 104	21 006	5.2	-22.5
Oljeboring	1 662	1 066	782	-35.8	-26.7
Samferdsel	20 962	21 808	23 628	4.0	8.3
Boligtjenester	6 501	7 110	7 423	9.4	4.4
Annen næringsvirksomhet	37 447	39 830	42 863	6.4	7.6
Hotell- og restaurantdrift	6 624	7 254	7 510	9.5	3.5
Finansiell tjenesteyting	10 025	11 326	12 583	13.0	11.1
Forretningsmessig tjenesteyting og utleievirksomhet	12 938	12 729	13 981	-1.6	9.8
Tjenesteyting ellers	7 860	8 521	8 789	8.4	3.1
Offentlig forvaltningsvirksomhet	31 759	33 127	35 242	4.3	6.4
Statlig forvaltningsvirksomhet	16 760	17 438	18 538	4.0	6.3
Forsvar	8 801	9 000	9 523	2.3	5.8
Undervisning	1 396	1 639	1 712	17.4	4.5
Helsetjenester og sosiale tjenester	490	510	548	4.1	7.5
Annen tjenesteproduksjon	6 073	6 289	6 755	3.6	7.4
Kommunal forvaltningsvirksomhet	14 999	15 689	16 704	4.6	6.5
Undervisning	3 426	3 077	3 094	-10.2	0.6
Helsetjenester og sosiale tjenester	5 237	5 697	6 063	8.8	6.4
Annen tjenesteproduksjon	6 336	6 915	7 547	9.2	9.1
Korreksjonsposter 1)	16 393	17 832	18 509	8.8	3.8
Fastlands-Norge	383 353	404 921	418 432	5.6	3.3
Skjermede næringer	257 164	273 232	287 612	6.2	5.3
Utekonkurrerende næringer	51 496	51 685	54 171	0.4	4.8
Hjemmekonkurrerende næringer	74 693	80 004	76 649	7.1	-4.2

1) Korreksjon frie banktjenester.

	MILL.KR.			VEKSTRATER.	
	1985	1986	1987*	1986	1987*
Privat konsumt	231 825	244 804	242 753	5.6	-0.8
Spesifisert innenlandsk konsum	223 697	235 355	232 869	5.2	-1.1
Matvarer	43 821	44 411	44 932	1.3	1.2
Drikkevarer og tobakk	14 295	14 894	15 556	4.2	4.4
Klær og skotøy	17 785	18 291	17 289	2.8	-5.5
Bolig, lys og brensel	38 632	40 430	42 112	4.7	4.2
Møbler og husholdningsartikler ..	18 218	19 282	18 874	5.8	-2.1
Helsepleie	8 672	8 900	9 078	2.6	2.0
Transport, post- og teletjenester	39 575	42 231	37 202	6.7	-11.9
Fritidssystemer og utdanning	19 205	21 409	21 484	11.5	0.3
Andre varer og tjenester	23 494	25 507	26 342	8.6	3.3
Korreksjonsposter	8 128	9 449	9 884	16.2	4.6
Nordmenns konsum i utlandet	14 753	16 755	17 186	13.6	2.6
- Utlendingers konsum i Norge ...	6 625	7 306	7 302	10.3	-0.1

TABELL A25. BRUTTOINVESTERING I FAST KAPITAL. I 1984-PRISER. MILL.KR

	1985	1986	1987*	1986	1987*
Bruttoinvestering i fast kapital	101 170	125 385	124 795	23.9	-0.5
Næringsvirksomhet	88 778	111 128	109 148	25.2	-1.8
Primærnæringer	5 730	6 365	6 296	11.1	-1.1
Jordbruk	4 111	3 849	3 103	-6.4	-19.4
Skogbruk	412	460	480	11.7	4.2
Fiske og fangst	1 207	2 056	2 713	70.3	31.9
Utvinning og rørtransport av					
råolje og naturgass	19 744	32 062	26 909	62.4	-16.1
Olje- og gassutvinning	18 525	31 653	26 280	70.9	-17.0
Rørtransport	1 219	409	629	-66.4	53.7
Bergverksdrift	381	399	307	4.8	-23.1
Industri	11 360	14 405	15 665	26.8	8.7
Skjermet industri	2 795	2 974	3 177	6.4	6.8
Utekonkurrerende industri	3 757	5 762	7 097	53.4	23.2
Hjemmekonkurrerende industri	4 808	5 669	5 391	17.9	-4.9
Elektrisitetsforsyning	7 193	7 359	7 086	2.3	-3.7
Bygge- og anleggsvirksomhet	2 241	2 434	2 262	8.6	-7.1
Varehandel	5 087	6 004	5 619	18.0	-6.4
Utenriks sjøfart og oljeboring	-3 575	-6 085	-2 105
Utenriks sjøfart	-4 651	-7 805	-2 929
Oljeboring	1 076	1 720	824	59.9	-52.1
Samferdsel	8 397	10 844	8 200	29.1	-24.4
Boligtjenester	20 445	22 409	23 212	9.6	3.6
Annen næringsvirksomhet	11 775	14 932	15 697	26.8	5.1
Hotell- og restaurantdrift	209	214	204	2.3	-4.4
Finansiell tjenesteyting	3 355	3 282	3 752	-2.2	14.3
Tjenesteyting ellers 1)	8 211	11 436	11 741	39.3	2.7
Offentlig forvaltningsvirksomhet	12 392	14 257	15 647	15.0	9.8
Statlig forvaltningsvirksomhet	4 825	4 930	5 218	2.2	5.8
Undervisning	484	489	600	1.1	22.6
Helsetjenester					
og sosiale tjenester	70	93	97	33.9	4.3
Annen tjenesteproduksjon	4 271	4 348	4 521	1.8	4.0
Kommunal forvaltningsvirksomhet	7 567	9 327	10 429	23.3	11.8
Undervisning	1 526	1 618	1 852	6.0	14.5
Helsetjenester					
og sosiale tjenester	2 040	2 365	2 890	15.9	22.2
Annen tjenesteproduksjon	4 001	5 344	5 687	33.5	6.4
Fastlands-Norge	85 001	99 408	99 991	16.9	0.6
Skjermede næringer	74 436	85 062	84 003	14.3	-1.2
Utekonkurrerende næringer	4 138	6 161	7 404	48.9	20.2
Hjemmekonkurrerende næringer	6 427	8 185	8 584	27.4	4.9

1) Inklusive forretningsmessig tjenesteyting og forretningsbygg.

TABELL A26. EKSPORT OG IMPORT. I 1984-PRISER. MILL.KR.

VEKSTRATER.

	1985	1986	1987*	1986	1987*
Varer og tjenester					
Eksport	228 754	232 308	240 377	1.6	3.5
Varer	169 042	172 260	189 155	1.9	9.8
Råolje og naturgass	81 882	86 872	100 036	6.1	15.2
Skip, nybygde	996	777	931	-21.9	19.7
Skip, eldre	12 052	11 590	8 669	-3.8	-25.2
Oljeplattformer og moduler, nybygde	104	63	35	-39.2	-43.9
Oljeplattformer, eldre	264	325	281	23.1	-13.6
Direkte eksport ved olje- virksomhet 1)	335	232	171	-30.9	-26.3
Andre varer	73 409	72 401	79 032	-1.4	9.2
Tjenester	59 712	60 048	51 222	0.6	-14.7
Brutto frakter ved skipsfart	35 143	36 763	28 651	4.6	-22.1
Brutto inntekter ved oljeboring ...	1 847	741	253	-59.9	-65.9
Direkte eksport ved annen olje- virksomhet	776	847	861	9.1	1.7
Eksport av rørtjenester	3 038	2 605	2 886	-14.2	10.8
Reisetrafikk 2)	6 160	6 837	6 812	11.0	-0.4
Utlendinger i Norge, ellers	464	469	490	0.9	4.5
Andre tjenester	12 284	11 786	11 269	-4.0	-4.4
Import	183 044	201 234	187 869	9.9	-6.6
Varer	126 807	143 677	136 633	13.3	-4.9
Skip, nybygde	2 935	1 198	1 494	-59.2	24.8
Skip, eldre	835	485	2 709	-41.9	458.6
Oljeplattformer og moduler, nybygde	1 384	2 668	1 754	92.8	-34.3
Oljeplattformer, eldre	-	-	-	-	-
Direkte import ved olje- virksomhet	1 097	2 219	1 498	102.2	-32.5
Andre varer	120 556	137 107	129 178	13.7	-5.8
Tjenester	56 237	57 557	51 236	2.3	-11.0
Brutto utgifter ved skipsfart 3) ..	23 799	25 286	18 971	6.2	-25.0
Brutto utgifter ved oljeboring	594	279	142	-53.0	-49.1
Direkte import ved annen olje- virksomhet	3 586	1 898	2 507	-47.1	32.1
Reisetrafikk 2)	13 727	16 229	16 923	18.2	4.3
Nordmenn i utlandet, ellers	1 026	903	655	-12.0	-27.5
Andre tjenester	13 505	12 962	12 038	-4.0	-7.1
Eksportoverskudd	45 710	31 074	52 508

1) Korreksjonspost for delte olje- og gassfelt. 2) Medregnet grensehandel. 3) Medregnet ombygginger og ekstraordinære reparasjoner.

TABELL A27. SYSSELSETTING ETTER NÆRING. 1) 1 000 UTFØRTE ÅRSVERK

	1983	1984	1985	1986	1987*
Syssetling	1 708.9	1 725.2	1 772.3	1 829.0	1 872.7
Næringsvirksomhet	1 304.7	1 312.1	1 349.1	1 400.4	1 428.0
Primærnæringer	128.4	126.9	125.9	124.5	122.3
Jordbruk	97.0	94.9	93.2	91.3	89.1
Skogbruk	8.7	9.1	9.2	9.1	9.1
Fiske og fangst	22.7	22.9	23.5	24.1	24.1
Utvinning og rørtransport av					
råolje	9.6	11.5	12.9	13.7	14.5
Olje- og gassutvinning	9.3	11.2	12.7	13.4	14.4
Rørtransport	0.3	0.3	0.2	0.3	0.1
Bergverksdrift	7.2	7.5	7.4	7.4	6.8
Industri	334.0	329.5	332.9	338.7	341.4
Skjermet industri	91.7	91.1	92.6	95.3	98.5
Utekonkurrerende industri	47.6	46.8	45.6	45.8	45.5
Hjemmekonkurrerende industri	194.7	191.6	194.7	197.6	197.4
Elektrisitetsforsyning	17.1	17.4	18.1	18.7	19.3
Bygge- og anleggsvirksomhet	141.1	140.3	143.1	155.9	167.0
Varehandel	226.8	229.8	239.1	248.4	251.6
Utenriks sjøfart og oljeboring	31.9	30.1	28.5	24.5	17.1
Utenriks sjøfart	28.0	26.4	24.8	21.3	14.3
Oljeboring	3.9	3.7	3.7	3.2	2.8
Samferdsel	141.5	140.6	144.2	149.3	153.9
Boligtjenester	3.8	3.5	3.6	3.8	3.8
Annen næringsvirksomhet	263.3	275.0	293.4	315.5	330.3
Hotell- og restaurantdrift	37.6	39.5	41.5	46.3	48.7
Finansiell tjenesteyting	42.5	44.4	47.6	51.1	54.5
Forretningsmessig tjenesteyting og utleievirksomhet	48.9	56.2	65.0	70.7	75.8
Tjenesteyting ellers	134.3	134.9	139.3	147.4	151.3
Offentlig forvaltningsvirksomhet	404.2	413.1	423.2	428.6	444.7
Statlig forvaltningsvirksomhet	140.3	139.5	138.9	139.9	142.3
Forsvar	49.4	48.9	48.9	48.9	49.8
Undervisning	23.5	23.8	24.0	25.2	25.7
Helsetjenester og sosiale tjenester	12.0	10.5	9.1	9.1	9.4
Annen tjenesteproduksjon	55.4	56.3	56.9	56.7	57.4
Kommunal forvaltningsvirksomhet	263.9	273.6	284.3	288.7	302.4
Undervisning	79.3	81.1	84.4	85.1	88.6
Helsetjenester og sosiale tjenester	136.8	142.1	147.6	151.5	161.1
Annen tjenesteproduksjon	47.8	50.4	52.3	52.1	52.7
Årsverk utført av lønnsstakere	1 487.9	1 507.3	1 554.4	1 605.9	1 652.0
Årsverk utført av selvstendige	221.0	217.9	217.9	223.1	220.7
Fastlands-Norge	1 667.4	1 683.6	1 730.9	1 790.8	1 841.1
Skjermede næringer	1 386.5	1 405.7	1 450.5	1 506.8	1 558.2
Utekonkurrerende næringer	54.8	54.3	53.0	53.2	52.3
Hjemmekonkurrerende næringer	226.1	223.6	227.4	230.8	230.6

1) Årsverksbegrepet er omdefinert fra og med 1987. Antall normalårsverk er definert som antall heltidsansatte personer pluss antall deltidsansatte omregnet til heltid med dellønnsbrøken som vekt. Denne definisjonen innebærer at timeverksinnholdet i et normalårsverk er lik faktisk arbeidstid for heltidsansatte. For 1985 og 1986 er den gamle årsverksdefinisjonen benyttet, men tallene er likevel sammenlignbare med 1987. Tilbakegående tall for normalårsverk og timeverk etter næring er under utarbeidelse.

TABELL A28. LØNNSØKING ETTER NÆRING.
LØNN PR. NORMALÅRSVERK, PROSENTVIS ENDRING FRA ÅRET FØR.

	1986	1987*
Totalt	9.5	9.3
Næringsvirksomhet	9.6	9.4
Primærnæringer	9.2	8.5
Jordbruk	9.5	8.2
Skogbruk	9.5	8.0
Fiske og fangst	9.6	10.2
Utvinning og rørransport av		
råolje	6.2	12.4
Olje- og gassutvinning	6.2	12.2
Rørransport	6.2	24.2
Bergverksdrift	8.7	9.2
Industri	9.0	9.9
Skjermet industri	10.7	11.1
Utekonkurrerende industri	7.6	8.7
Hjemmekonkurrerende industri	8.7	9.9
Elektrisitetsforsyning	8.9	9.7
Bygge- og anleggsvirksomhet	9.3	11.2
Varehandel	11.4	8.7
Utenriks sjøfart og oljeboring	10.3	9.6
Utenriks sjøfart	11.6	9.3
Oljeboring	3.8	6.0
Samferdsel	10.2	9.9
Boligtjenester	10.2	9.6
Annen næringsvirksomhet	10.1	8.8
Hotell- og restaurantdrift	10.4	7.6
Finansiell tjenesteyting	9.2	6.0
Forretningsmessig tjenesteyting		
og utleievirksomhet	9.9	9.7
Tjenesteyting ellers	10.0	9.0
Offentlig forvaltningsvirksomhet	9.2	9.1
Statlig forvaltningsvirksomhet	9.3	8.7
Forsvar	8.7	8.1
Undervisning	8.8	7.4
Helsetjenester		
og sosiale tjenester	9.3	10.6
Annen tjenesteproduksjon	9.8	9.4
Kommunal forvaltningsvirksomhet	9.2	9.2
Undervisning	8.6	7.4
Helsetjenester		
og sosiale tjenester	9.6	9.7
Annen tjenesteproduksjon	9.3	11.4
Fastlands-Norge	9.7	9.4
Skjermede næringer	10.0	9.4
Utekonkurrerende næringer	7.8	8.8
Hjemmekonkurrerende næringer	8.7	9.8

TABELL A29. BRUTTONASJONALPRODUKT ETTER ANVENDELSE. PROSENTVIS PRISENDRING FRA FOREGÅENDE ÅR. 1)

	1983	1984	1985	1986	1987*
Bruttonasjonalprodukt	6.1	6.4	5.0	-1.4	6.0
Innenlandsk bruk av varer og tjenester	7.2	4.7	6.6	7.3	9.1
Privat konsum	8.4	6.4	5.9	7.6	7.6
Spesifisert innenlandsk konsum ..	8.7	6.2	5.7	7.7	7.7
Varer	8.3	6.3	5.8	7.7	8.0
Tjenester	9.5	5.8	5.6	7.9	7.1
Konsum i utlandet, netto	4.0	9.8	9.9	4.1	5.4
Offentlig konsum	6.2	5.0	6.7	7.2	9.4
Statlig konsum	5.6	4.0	6.7	6.3	7.8
Sivilt	5.6	5.1	6.9	6.0	8.0
Militært	5.7	2.3	6.5	6.7	7.5
Kommunalt konsum	6.5	5.6	6.7	7.9	10.4
Bruttoinvestering	5.7	1.6	8.2	6.5	11.9
Bruttoinvestering i fast kapital	6.0	2.4	8.8	6.7	9.0
Investering i oljevirkosomhet ..	-8.0	4.6	6.8	5.6	6.6
Bygninger	6.3	4.2	5.1	8.3	12.4
Anlegg	3.0	5.4	7.5	7.0	12.6
Skip og båter
Annet transportmaterieill	10.7	4.4	11.3	7.4	7.1
Maskiner, redskap, inventar ellers	-2.6	-8.6	5.2	6.8	9.8
Lagerendring og statistiske avvik
Av dette:					
Oljeplattformer under arbeid
Eksport	3.6	7.6	3.0	-18.6	-0.7
- Import	5.2	3.8	6.3	-0.4	6.6

1) Prosentvise endringstall for 1983 og 1984 beregnet på grunnlag av fastpristall i 1980-priser og for seinere år i 1984-priser.

(SU nr. 12/13, 1989)

EMISJONER AV IHENDEHAVEROBLIGASJONER OG SERTIFIKATER I JANUAR 1989

I januar 1989 ble det emittert ihendehaverobligasjoner for i alt 3 227 mill. kr, fordelt med 1 674 mill.kr på det innenlandske marked og 1 553 mill.kr på lån i utenlandsk valuta. Dette viser foreløpige oppgaver fra Statistisk sentralbyrås kredittmarkedstatistikk.

I samme måned ble det emittert sertifikater innenlands for 13 653 mill.kr. Av disse var 8 306 mill.kr statssertifikater, 1 867 mill.kr banksertifikater, 910 mill.kr kredittsertifikater og 2 570 mill.kr lånesertifikater.

Tabell 1. Emisjoner av ihendehaverobligasjoner. Mill.kr

Låntakere	1988* Januar	1989* Januar
A. Emisjoner i alt	1 746	3 227
B. Emisjoner i norske kroner	1 458	1 674
Private kredittforetak	1 458	1 674
Realkredittforetak	912	1 145
Skipsfinansieringsforetak	-	-
Andre private kredittforetak	546	529
C. Emisjoner i utenlandsk valuta 1)	288	1 553
Forretningsbanker	-	1 133
Sparebanker	-	420
Private kredittforetak	288	-
D. Emisjoner i eurokroner	-	-

1) Beregnet etter månedens gjennomsnittlige valutakurs.

Tabell 2. Emisjoner av sertifikater lagt ut i Norge. Mill.kr

	Bruttoemisjoner		Utestående beløp pr.	
	1988* Januar	1989* Januar	31. jan. 1988	31. des. 1989
Emisjoner i alt	19 149	13 653	40 418	44 205
Statssertifikater	1 197	8 306	9 693	21 389
Banksertifikater	13 209	1 867	14 304	4 530
Forretningsbanker	8 935	567	9 560	1 820
Sparebanker	4 274	1 300	4 744	2 710
Kredittsertifikater	600	910	3 900	9 787
Finanssertifikater	1 175	-	4 029	959
Lånesertifikater	2 968	2 570	8 492	7 540
Statsbanker	-	-	-	250
Kommuner	300	-	585	890
Statsforetak	800	925	1 230	1 125
Kommuneforetak	38	240	1 474	1 510
Private foretak	1 830	1 405	5 203	3 765

K i l d e : Norges Bank.

(SU nr. 12/13, 1989)

IHENDEHAVEROBLIGASJONSGJELDEN 1987. ENDELIGE TALL

Den samlede ihendehaverobligasjonsgjeld steg i 1987 med 35 801 mill. kr til 330 858 mill.kr ved utgangen av året, viser Statistisk sentralbyrås kredittmarkedstatistikk. Den innenlandske obligasjonsgjelden steg med 16 080 mill.kr, mens gjelden i utenlandsk valuta økte med 19 721 mill.kr.

I 1987 ble det i alt emittert nye obligasjoner for 65 361 mill.kr. Av dette utgjorde emisjoner i norske kroner 30 794 mill.kr og i utenlandsk valuta 34 567 mill.kr. Statskassen emitterte obligasjoner for i alt 2 745 mill.kr, kommuneforvaltningen for 5 497 mill.kr, private

kredittforetak for 27 286 mill.kr, statsforetak for 10 556 mill.kr og kommuneforetak for 2 763 mill.kr. Statskassen emitterte for 2 745 mill.kr i utenlandsk valuta i 1987.

Den gjennomsnittlige nominelle rente for emitterte ihendehaverobligasjoner i norske kroner var 12,52 prosent i 1987 mot 13,30 prosent i 1986. For lån opptatt i utenlandsk valuta var den gjennomsnittlige renten 7,40 prosent i 1987, mot 7,04 prosent året før.

Tallene for emisjoner og avdrag omfatter også en del lån som ble konvertert i 1987.

Tabell 1. Ihendehaverobligasjonsgjelden¹ pr. 31. desember 1986 og 1987 og bruttoendringene i 1987, etter låntakersektor. Mill.kr

Låntakersektor	Obliga- sjons- gjeld i alt pr. 31.12 1986 ²	Emit- tert i 1987	Avdrag i 1987	Obliga- sjons- gjeld i alt pr. 31.12 1987	Endring i gjeld som føl- ge av valuta- kursendr. i 1987	Endring i gjeld som føl- ge av akkumu- lerte renter i 1987
I. I alt, i norske kr ⁴ og utenlandsk valuta	295 057	65 361	26 361	330 858	-3 494	295
1. Offentlig forvaltning	120 501	8 242	9 192	120 141	590	-
110. Statsforvaltningen	107 314	2 745	5 290	104 808	39	-
510. Fylkeskommuner	765	90	22	833	-	-
550. Kommuner	12 422	5 407	3 880	14 500	551	-
2. Finansinstitusjoner	123 220	38 993	13 060	146 531	-2 889	267
190. Statsbanker	25 713	4 486	5 877	24 287	-35	-
210. Forretningsbanker	23 394	6 846	1 040	27 550	-1 739	89
250. Sparebanker	2 825	232	89	3 138	142	28
310. Private kredittforetak	70 228	27 286	6 054	90 314	-1 296	150
3111. Realkredittforetak	32 211	14 484	1 578	45 161	44	-
312. Skipsfinansieringsforetak	5 234	207	1 823	3 560	-58	-
313. Andre private kredittforetak ...	32 783	12 595	2 653	41 593	-1 282	150
370. Private finansieringsselskaper .	1 060	143	-	1 242	39	-
3. Andre innenlandske sektorer	51 336	18 126	4 109	64 186	-1 195	28
630. Selvstendige statsforetak ³	23 028	10 556	1 662	30 569	-1 353	-
650. Kommuneforetak	17 017	2 763	1 243	18 584	47	-
710. Private selskaper med begrenset ansvar (aksjeselskaper mv.)	10 170	4 807	1 098	14 018	111	28
740. Private ikke-forretningsmessige produsentorienterte institusjoner	708	-	49	659	-	-
760. Personlige foretak mv.	130	-	15	115	-	-
770. Personlig ikke-forretningsmessige konsumentorienterte institusjoner	193	-	8	185	-	-
790. Personlig næringsdrivende	90	-	34	56	-	-

¹ Inkl. oppkjøpte egne obligasjoner. ² Som følge av endret statistisk metode er tallene noe endret i forhold til tidligere publiserte tall. ³ Den norske andelen av SAS Lånebevis er regnet som innenlandsk obligasjonsgjeld. ⁴ Medregnet emisjoner i eurokroner.

Tabell 1 (forts.). Ihendehaverobligasjonsgjelden¹ pr. 31. desember 1986 og 1987 og bruttoendringene i 1987 etter låntakersektor. Mill.kr

Låntakersektor	Obliga- sjons- gjeld i alt pr. 31.12 1986 ²	Emit- tert i 1987	Avdrag i 1987	Obliga- sjons- gjeld i alt pr. 31.12 1987	Endring i gjeld som føl- ge av valuta- kursendr. i 1987	Endring i gjeld som føl- ge av akkumu- lerte renter i 1987
II. I alt, i norske kr ⁴	204 404	30 794	14 714	220 484	-	-
1. Offentlig forvaltning	104 841	1 193	5 458	100 576	-	-
110. Statsforvaltningen	100 834	-	5 290	95 544	-	-
510. Fylkeskommuner	765	90	22	833	-	-
550. Kommuner	3 242	1 103	146	4 199	-	-
2. Finansinstitusjoner	71 297	26 310	7 381	90 226	-	-
190. Statsbanker	12 815	2 475	2 470	12 820	-	-
210. Forretningsbanker	232	-	60	172	-	-
250. Sparebanker	-	-	-	-	-	-
310. Private kredittforetak	58 250	23 692	4 851	77 091	-	-
3111. Realkredittforetak	31 368	14 179	1 230	44 317	-	-
312. Skipsfinansieringsforetak	4 864	207	1 823	3 248	-	-
313. Andre private kredittforetak ...	22 018	9 306	1 798	29 526	-	-
370. Private finansieringsselskaper .	-	143	-	143	-	-
3. Andre innenlandske sektorer	28 266	3 291	1 875	29 682	-	-
630. Selvstendige statsforetak ³	4 050	250	467	3 833	-	-
650. Kommuneforetak	16 398	2 119	746	17 771	-	-
710. Private selskaper med begrenset ansvar (aksjeselskaper mv.)	6 697	922	556	7 063	-	-
740. Private ikke-forretningsmessige produsentorienterte institusjoner	708	-	49	659	-	-
760. Personlige foretak mv.	130	-	15	115	-	-
770. Private ikke-forretningsmessige konsumentorienterte institusjoner	193	-	8	185	-	-
790. Personlig næringsdrivende	90	-	34	56	-	-
III. I alt, i utenlandsk valuta	90 653	34 567	11 647	110 374	-3 494	295
1. Offentlig forvaltning	15 660	7 049	3 734	19 565	590	-
110. Statsforvaltningen	6 480	2 745	-	9 264	39	-
510. Fylkeskommuner	-	-	-	-	-	-
550. Kommuner	9 180	4 304	3 734	10 301	551	-
2. Finansinstitusjoner	51 923	12 683	5 679	56 305	-2 889	267
190. Statsbanker	12 898	2 011	3 407	11 467	-35	-
210. Forretningsbanker	23 162	6 846	980	27 378	-1 739	89
250. Sparebanker	2 825	232	89	3 138	142	28
310. Private kredittforetak	11 978	3 594	1 203	13 223	-1 296	150
311. Realkredittforetak	843	305	348	844	44	-
312. Skipsfinansieringsforetak	370	-	-	312	-58	-
313. Andre private kredittforetak ...	10 765	3 289	855	12 067	-1 282	150
370. Private finansieringsselskaper .	1 060	-	-	1 099	39	-
3. Andre innenlandske sektorer	23 070	14 835	2 234	34 504	-1 195	28
630. Selvstendige statsforetak	18 978	10 306	1 195	26 736	-1 353	-
650. Kommuneforetak	619	644	497	813	47	-
710. Private selskaper med begrenset ansvar (aksjeselskaper mv.)	3 473	3 885	542	6 955	111	28

¹ Inkl. oppkjøpte egne obligasjoner. ² Som følge av endret statistisk metode er tallene noe endret i forhold til tidligere publiserte tall. ³ Den norske andelen av SAS Lånebevis er regnet som innenlandske obligasjonsgjeld. ⁴ Medregnet emisjoner i eurokroner.

Tabell 2. Ihendehaverobligasjonsgjelden¹ i norske kroner og utenlandsk valuta pr. 31. desember 1986 og 1987 og bruttoendringene i 1987, etter låntakernæring. Mill.kr

Låntakernæring	Obliga- sjons- gjeld i alt pr. 31.12 1986 ²	Emit- tert i 1987	Avdrag i 1987	Obliga- sjons- gjeld i alt pr. 31.12 1987	Endring i gjeld som føl- ge av valuta- kursendr. i 1987
I. I ALT ³ , I NORSKE KR ⁴ OG UTENLANDSK VALUTA	51 338	18 125	4 112	64 185	-1 166
210. Utvinning av råolje og naturgass	9 646	6 348	273	14 909	-812
220. Rørtransport	1 229	-	840	380	-9
230. Finansieringsvirksomhet knyttet til utvinning av råolje og naturgass ⁵
310. Bergverksdrift	187	-	24	163	-
INDUSTRI I ALT	17 387	4 605	1 416	20 025	-551
320. Treforedling	978	48	104	922	-
330. Produksjon av kjemiske produkter, mine- ralolje-, kull-, gummi- og plastprodukter	11 214	3 957	840	13 782	-549
340. Produksjon av metaller	2 573	300	156	2 696	-21
410. Produksjon av næringsmidler, drikkevarer og tobakk	324	-	34	290	-
430. Produksjon av trevarer	222	-	20	202	-
440. Grafisk produksjon og forlagsvirksomhet .	72	-	6	66	-
450. Produksjon av mineralske produkter	659	300	3	956	-
461. Produksjon av oljerigger mv.	49	-	27	22	-
462. Bygging av fartøyer	119	-	23	96	-
469. Produksjon av andre verkstedprodukter ...	1 157	-	201	975	19
490. Industri ellers	20	-	2	18	-
510. Bygge- og anleggsvirksomhet	33	-	3	30	-
540. Kraft- og vannforsyning	16 289	2 369	724	17 934	-
610. Engros- og agenturhandel	1 756	-	57	1 582	-117
620. Detaljhandel					
630. Hotell- og restaurantdrift	147	-	14	133	-
710. Utenriks sjøfart	81	69	7	143	-
720. Oljeboring (på kontraktsbasis)	16	-	2	14	-
810. Investerings- og holdingselskaper ⁶	741	4 085	49	5 092	315
820. Tjenester i tilknytning til bank- og finansieringsvirksomhet ⁵
830. Eiendomsdrift	2 136	-	88	2 009	-39
840. Forretningsmessig tjenesteyting	326	-	21	305	-
910. Transport og lagring	333	-	34	299	-
930. Sosial og privat tjenesteyting	1 031	649	560	1 167	47

¹ Inkl. oppkjøpte egne obligasjoner. ² Som følge av endret statistisk metode er tallene noe endret i forhold til tidligere publiserte tall. ³ Omfatter sektorene 630-790, jf. tabell 1. ⁴ Medregnet obligasjoner i eurokroner. ⁵ Er inkludert i næring 810. ⁶ Omfatter også næringene 230 og 820.

Tabell 2 (forts.). Ihendehaverobligasjonsgjelden¹ i norske kroner og utenlandsk valuta pr. 31. desember 1986 og 1987 og bruttoendringene i 1987, etter låntakernæring. Mill.kr

Låntakernæring	Obliga- sjons- gjeld i alt pr. 31.12 1986 ²	Emit- tert i 1987	Avdrag i 1987	Obliga- sjons- gjeld i alt pr. 31.12 1987	Endring i gjeld som føl- ge av valuta- kursendr. i 1987
II. I ALT ³ , I NORSKE KR ⁴	28 267	3 291	1 878	29 680	-
210. Utvinning av råolje og naturgass	1 823	-	55	1 768	-
230. Finansieringsvirksomhet knyttet til utvinning av råolje og naturgass ⁵	-
310. Bergverksdrift	187	-	24	163	-
INDUSTRI I ALT	5 412	648	755	5 305	-
320. Treforedling	947	48	97	898	-
330. Produksjon av kjemiske produkter, mine- ralolje-, kull-, gummi- og plastprodukter	1 220	-	235	985	-
340. Produksjon av metaller	1 195	300	107	1 388	-
410. Produksjon av næringsmidler, drikkevarer og tobakk	324	-	34	290	-
430. Produksjon av trevarer	222	-	20	202	-
440. Grafisk produksjon og forlagsvirksomhet .	72	-	6	66	-
450. Produksjon av mineralske produkter	659	300	3	956	-
461. Produksjon av oljerigger mv.	49	-	27	22	-
462. Bygging av fartøyer	119	-	23	96	-
469. Produksjon av andre verkstedprodukter ...	585	-	201	384	-
490. Industri ellers	20	-	2	18	-
510. Bygge- og anleggsvirksomhet	33	-	3	30	-
540. Kraft- og vannforsyning	16 287	2 369	722	17 934	-
610. Engros- og agenturhandel	1 016	-	57	959	-
620. Detaljhandel					
630. Hotell- og restaurantdrift	147	-	14	133	-
710. Utenriks sjøfart	81	69	7	143	-
720. Oljeboring (på kontraktsbasis)	16	-	2	14	-
810. Investerings- og holdingselskaper ⁶	710	200	34	876	-
820. Tjenester i tilknytning til bank- og finansieringsvirksomhet ⁶	-
830. Eiendomsdrift	1 482	-	85	1 397	-
840. Forretningsmessig tjenesteyting	326	-	21	305	-
910. Transport og lagring	333	-	34	299	-
930. Sosial og privat tjenesteyting	414	5	65	354	-

¹ Inkl. oppkjøpte egne obligasjoner. ² Som følge av endret statistisk metode er tallene noe endret i forhold til tidligere publiserte tall. ³ Omfatter sektorene 630-790, jf. tabell 1. ⁴ Medregnet obligasjoner i eurokroner. ⁵ Er inkludert i næring 810. ⁶ Omfatter også næringene 230 og 820.

Tabell 2 (forts.). Ihendehaverobligasjonsgjelden¹ i norske kroner og utenlandsk valuta pr. 31. desember 1986 og 1987 og bruttoendringene i 1987, etter låntakernæring. Mill.kr

Låntakernæring	Obliga- sjons- gjeld i alt pr. 31.12 1986 ²	Emit- tert i 1987	Avdrag i 1987	Obliga- sjons- gjeld i alt pr. 31.12 1987	Endring i gjeld som føl- ge av valuta- kursendr. i 1987
III. I ALT ³ , I UTENLANDSK VALUTA	23 071	14 834	2 234	34 505	-1 166
210. Utvinning av råolje og naturgass	7 823	6 348	218	13 141	-812
220. Rørtransport	1 229	-	840	380	-9
230. Finansieringsvirksomhet knyttet til utvinning av råolje og naturgass ⁴
INDUSTRI I ALT	11 975	3 957	661	14 720	-551
320. Treforedling	31	-	7	24	-
330. Produksjon av kjemiske produkter, mine- ralolje-, kull-, gummi- og plast- produkter	9 994	3 957	605	12 797	-549
340. Produksjon av metaller	1 378	-	49	1 308	-21
469. Produksjon av andre verkstedprodukter ...	572	-	-	591	19
540. Kraft- og vannforsyning	2	-	2	-	-
610. Engros- og agenturhandel	740	-	-	623	-117
620. Detaljhandel					
810. Investerings- og holdingselskaper ⁵	31	3 885	15	4 216	315
820. Tjenester i tilknytning til bank- og finansieringsvirksomhet ⁴
830. Eiendomsdrift	654	-	3	612	-39
930. Sosial og privat tjenesteyting	617	644	495	813	47

¹ Inkl. oppkjøpte egne obligasjoner. ² Som følge av endret statistisk metode er tallene noe endret i forhold til tidligere publiserte tall. ³ Omfatter sektorene 630-790, jf. tabell 1. ⁴ Er inkludert i næring 810. ⁵ Omfatter også næringene 230 og 820.

TABELL 3. IHENDEHAVEROBLIGASJONSGJELDEN 1) ETTER LÅNTAKERSEKTOR OG NOMINELL RENTESATS PR. 31/12 1987. MILL. KR OG PROSENT

	LÅNTAKERSEKTOR															
	I ALT		STATS- FORVALT- NINGEN	KOMMUNE- FORVALT- NINGEN INKL. KOMMUNE- FORETAK	FORRET- NINGEN INKL. OG SP.- BANKER	FORRETT- NINGEN BANKER	STATS- KREDITT- BANKER	ANDRE KREDITT- INST.	STATS- FORE- TAK 2)	ANDRE NORSKE SEK- TORER						
A. OBLIGASJONER I ALT, MILL. KR ...	330	858	104	803	33	919	30	689	24	288	91	552	30	568	15	039
GJENNOMSN. RENTE, I ALT, PST. ..	10.81		11.56		10.79		7.59		9.48		12.36		8.75		9.16	
B. OBLIGASJONER I NORSKE KRØNER. MILL. KR	220	485	95	539	22	807		172	12	820	77	233	3	832	8	082
GJENNOMSN. RENTE, PST.	12.52		12.14		12.98		13.00		12.24		13.02		12.57		11.46	
C. OBLIGASJONER I UTENLANDSK VALUTA 3). MILL. KR	110	373	9	264	11	112	30	517	11	468	14	319	26	736	6	957
GJENNOMSN. RENTE, PST.	7.40		5.63		6.28		7.56		6.40		8.79		8.20		6.48	

1) INKL. OPPKJØPTE EGNE OBLIGASJONER.

2) DEN NORSKE ANDELEN AV SAS LÅNEBEVIS ER REGNET SOM INNENLANDSK OBLIGASJONSGJELD.

3) OMREGNET ETTER VALUTAKURSER PR 31/12 1987.

TABELL 4. EMISJONER AV IHENDEHAVEROBLIGASJONER I 1987 ETTER LÅNTAKERSEKTOR OG NOMINELL RENTESATS. MILL. KR OG PROSENT

				LÅNTAKERSEKTOR							
				I ALT	STATS- FORVALT- NINGEN	KOMMUNE- FORVALT- NINGEN INKL. KOMMUNE- FORETAK	FORRET- TINGS- BANKER OG SP.- BANKER	STATS- BANKER	ANDRE KREDITT- INST.	STATS- FORE- TAK	ANDRE NORSKE SEK- TORER
I. EMISJONER I ALT, MILL. KR				65 360	2 744	8 260	7 078	4 487	27 428	10 556	4 807
GJENNOMSN. RENTE, I ALT, PST. ..				10.02	4.25	8.92	6.22	9.78	13.59	7.26	6.75
II. EMISJONER I NORSKE KRONER. MILL. KR				30 793	-	3 312	-	2 475	23 834	250	922
GJENNOMSN. RENTE, PST.				14.21	-	14.17	-	12.97	14.37	13.80	13.69
9	PST.	MILL. KR	48	-	-	-	-	-	-	48
11	*	*	269	-	-	-	-	-	-	269
12,300	*	*	250	-	-	-	250	-	-	-
12,400	*	*	507	-	-	-	300	207	-	-
12,600	*	*	200	-	-	-	200	-	-	-
12 3/4	*	*	452	-	-	-	150	302	-	-
12,900	*	*	470	-	-	-	-	470	-	-
13	*	*	109	-	-	-	-	109	-	-
13,100	*	*	375	-	-	-	375	-	-	-
13,150	*	*	250	-	-	-	250	-	-	-
13,200	*	*	10	-	-	-	-	10	-	-
13 1/4	*	*	2 207	-	78	-	250	1 879	-	-
13,300	*	*	130	-	-	-	-	130	-	-
13,350	*	*	300	-	-	-	300	-	-	-
13,400	*	*	400	-	-	-	400	-	-	-
13,450	*	*	290	-	-	-	-	290	-	-
13 1/2	*	*	356	-	51	-	-	305	-	-
13,550	*	*	300	-	300	-	-	-	-	-
13,600	*	*	46	-	-	-	-	46	-	-
13,650	*	*	942	-	-	-	-	942	-	-
13,700	*	*	893	-	450	-	-	443	-	-
13 3/4	*	*	2 243	-	440	-	-	1 803	-	-
13,800	*	*	462	-	39	-	-	173	250	-
13,850	*	*	724	-	43	-	-	681	-	-
13,900	*	*	380	-	-	-	-	380	-	-
13,950	*	*	318	-	318	-	-	-	-	-
14	*	*	231	-	-	-	-	231	-	-
14,100	*	*	1116	-	-	-	-	1116	-	-
14,150	*	*	265	-	-	-	-	265	-	-
14,200	*	*	975	-	135	-	-	840	-	-
14 1/4	*	*	1 864	-	344	-	-	1520	-	-
14,300	*	*	1270	-	200	-	-	1070	-	-
14,400	*	*	279	-	69	-	-	210	-	-
14,450	*	*	125	-	75	-	-	50	-	-
14 1/2	*	*	2 781	-	130	-	-	2 351	-	300
14,600	*	*	45	-	45	-	-	-	-	-
14,650	*	*	22	-	-	-	-	22	-	-
14,700	*	*	484	-	-	-	-	484	-	-
14 3/4	*	*	379	-	130	-	-	249	-	-
14,780	*	*	377	-	-	-	-	377	-	-
14,800	*	*	236	-	-	-	-	236	-	-
14,900	*	*	126	-	125	-	-	1	-	-
15	*	*	1 717	-	-	-	-	1 717	-	-
15,100	*	*	95	-	-	-	-	95	-	-
15,150	*	*	140	-	-	-	-	140	-	-
15,200	*	*	200	-	-	-	-	200	-	-
15 1/4	*	*	495	-	-	-	-	495	-	-
15,400	*	*	82	-	-	-	-	82	-	-
15 1/2	*	*	1179	-	115	-	-	1064	-	-
15,600	*	*	1063	-	100	-	-	963	-	-
15,650	*	*	150	-	-	-	-	150	-	-
15,700	*	*	550	-	-	-	-	550	-	-
15 3/4	*	*	125	-	125	-	-	-	-	-
15,800	*	*	306	-	-	-	-	306	-	-
16	*	*	530	-	-	-	-	230	-	300
16,100	*	*	200	-	-	-	-	200	-	-
16,200	*	*	100	-	-	-	-	100	-	-
16,400	*	*	225	-	-	-	-	225	-	-
16 1/2	*	*	125	-	-	-	-	125	-	-
16,600	*	*	5	-	-	-	-	-	-	5

TABELL 4. (FORTS.). EMISJONER AV IHENDEHAVEROBLIGASJONER I 1987 ETTER LÅNTAKERSEKTOR OG NOMINELL RENTESATS, MILL. KR. OG PROSENT

				LÅNTAKERSEKTOR							
				I ALT	STATS- FORVALT- NINGEN	KOMMUNE- FORVALT- NINGEN INKL. KOMMUNE- FORETAK	FORRET- NING- BANKER OG SP.- BANKER	STATS- BANKER	ANDRE KREDITT- INST.	STATS- FORE- TAK	ANDRE NORSKE SEK- TORER
III. EMISJONER I UTENLANDSK											
VALUTA 1) MILL. KR				34 567	2 744	4 948	7 078	2 012	3 594	10 306	3 885
GJENNOMSN. RENTE, PST.				6.30	4.25	5.41	6.22	5.87	8.46	7.11	5.10
	PST.	MILL.	KR								
1	*	*	225	-	-	225	-	-	-	-
2 1/2	*	*	457	-	-	457	-	-	-	-
3 3/4	*	*	553	-	-	553	-	-	-	-
4 1/8	*	*	23	-	-	-	28	-	-	-
4 1/4	*	*	443	-	-	-	-	-	443	-
4 3/4	*	*	2 784	2 744	-	-	40	-	-	-
4,300	*	*	703	-	-	-	-	-	-	703
4,350	*	*	128	-	-	-	128	-	-	-
4 3/8	*	*	266	-	-	-	266	-	-	-
4 1/2	*	*	2 528	-	1127	-	-	-	453	948
4,670	*	*	481	-	-	481	-	-	-	-
4,675	*	*	471	-	471	-	-	-	-	-
4,700	*	*	711	-	711	-	-	-	-	-
4 3/4	*	*	479	-	-	-	-	-	479	-
4 7/8	*	*	178	-	-	178	-	-	-	-
5	*	*	4 369	-	644	1 600	-	711	940	474
5 1/8	*	*	1430	-	-	-	288	-	-	1142
5,200	*	*	1094	-	237	-	597	-	260	-
5 3/8	*	*	567	-	-	567	-	-	-	-
5,400	*	*	230	-	-	230	-	-	-	-
5 5/8	*	*	756	-	-	-	-	-	756	-
5,730	*	*	1110	-	1110	-	-	-	-	-
6 1/4	*	*	756	-	-	-	-	-	756	-
6,768	*	*	208	-	-	208	-	-	-	-
7	*	*	1 694	-	-	-	-	-	1076	618
7 1/4	*	*	1076	-	-	-	-	1076	-	-
7 3/8	*	*	107	-	-	107	-	-	-	-
7 1/2	*	*	1081	-	-	1081	-	-	-	-
7,600	*	*	237	-	237	-	-	-	-	-
7 5/8	*	*	1402	-	-	-	-	-	1402	-
7 7/8	*	*	665	-	-	-	665	-	-	-
8,100	*	*	268	-	-	-	-	-	268	-
8 1/4	*	*	846	-	-	-	-	-	846	-
8,444	*	*	199	-	-	-	-	-	199	-
8 5/8	*	*	411	-	411	-	-	-	-	-
9	*	*	671	-	-	-	-	671	-	-
9,130	*	*	1325	-	-	-	-	-	1325	-
9,313	*	*	210	-	-	210	-	-	-	-
9 7/8	*	*	552	-	-	-	-	-	552	-
10	*	*	551	-	-	-	-	-	551	-
10 1/2	*	*	592	-	-	287	-	305	-	-
10 5/8	*	*	593	-	-	-	-	593	-	-
11 1/2	*	*	516	-	-	516	-	-	-	-
14 3/8	*	*	144	-	-	144	-	-	-	-
14 3/4	*	*	238	-	-	-	-	238	-	-
15	*	*	234	-	-	234	-	-	-	-

1) EMISJONER ER OMREGNET ETTER GJENNOMSNITTLIGE VALUTAKURSER I DE ENKELTE MÅNEDER.

TABELL 5. IHENDEHAVEROBLIGASJONSGJELD I UTENLANDSK VALUTA 1) I ALT ETTER LÅNTAKERSEKTOR OG VALUTASLAG PR. 31/12 1987. MILL. KR

	LÅNTAKERSEKTOR							
	I ALT	STATS- NINGEN	KOMMUNE- FORVALT- NINGEN INKL. KOMMUNE- FORETAK	FORRET- NING- BANKER OG SP.- BANKER	ANDRE KREDITT- INST.	STATS- BANKER	ANDRE FORE- TAK	ANDRE NORSKE SEK- TORER
I ALT	110 373	9 263	11 115	30 516	11 466	14 320	26 738	6 955
U.S. DOLLAR	43 168	3 115	213	14 006	3 103	8 593	12 324	1 814
S. FRC.	14 437	-	3 656	1 931	3 681	1 452	3 114	603
GYLDEN	2 280	-	456	-	581	-	1 243	-
SV. KRONER	22	-	-	-	-	-	22	-
UNIT OF ACCOUNT	229	-	54	175	-	-	-	-
EUR CURRENCY UNIT	3 292	-	812	1 599	-	-	638	243
VEST-TYSKE MARK .	8 184	-	1 059	1 575	920	106	3 862	662
F. FRC.	1 474	-	23	-	-	-	1 451	-
BELG. FRC.	1 672	-	125	1 294	9	-	244	-
ENG. PUND	2 722	-	-	621	-	-	2 101	-
JAP. YEN	26 846	6 148	4 329	6 629	3 079	2 434	594	3 633
ANDRE	6 047	-	388	2 686	93	1 735	1 145	-

1) OMREGNET ETTER VALUTAKURSER PR. 31/12 1987. INKL. OPPKJØPTE EGNE OBLIGASJONER.

TABELL 6. EMISJONER AV IHENDEHAVEROBLIGASJONER I UTENLANDSK VALUTA 1) I 1987 ETTER LÅNTAKERSEKTOR OG VALUTASLAG. MILL. KR

	LÅNTAKERSEKTOR							
	I ALT	STATS- NINGEN	KOMMUNE- FORVALT- NINGEN INKL. KOMMUNE- FORETAK	FORRET- NING- BANKER OG SP.- BANKER	ANDRE KREDITT- INST.	STATS- BANKER	ANDRE FORE- TAK	ANDRE NORSKE SEK- TORER
I ALT	34 567	2 745	4 948	7 079	2 011	3 594	10 305	3 885
U.S. DOLLAR	8 564	-	-	418	665	1 747	5 116	618
S. FRC.	5 566	-	2 242	732	553	-	2 039	-
VEST-TYSKE MARK .	2 274	-	-	567	196	-	1 511	-
BELG. FRC.	107	-	-	107	-	-	-	-
ENG. PUND	1 619	-	-	516	-	-	1 103	-
JAP. YEN	14 224	2 745	2 295	4 073	597	711	536	3 267
ANDRE	2 213	-	411	666	-	1 136	-	-

1) EMISJONER ER OMREGNET ETTER GJENNOMSNITTLIGE VALUTAKURSER I DE ENKELTE MÅNEDER.

TABELL 7. IHENDEHAVEROBLIGASJONGJELDEN 1) PR. 31. DESEMBER 1986 2) OG 1987, ETTER LÅNTAKERSEKTOR OG LÅNTAKERENS FYLKE. PÅLYDENDE VERDI.
MILL. KR

	KOMMUNEFORVALTN. INKL.									
	I ALT		KOMMUNEFORETAK		STATSFORETAK		FINANS- INSTITUSJONER		ANDRE NORSKE SEKTORER	
	31/12-86	31/12-87	31/12-86	31/12-87	31/12-86	31/12-87	31/12-86	31/12-87	31/12-86	31/12-87
I ALT	295 053	330 858	30 204	33 917	23 028	30 569	123 219	146 533	118 602	119 842
FYLKE:										
1. ØSTFOLD	1 163	1 184	312	399	-	-	-	-	851	786
2. AKERSHUS	3 144	3 259	799	1 115	-	-	-	-	2 346	2 144
3. OSLO	231 206 ³⁾	249 961 ³⁾	10 315	11 846	2 125	1 998	106 692	121 767	112 074 ³⁾	114 349 ³⁾
4. HEDMARK	460	553	329	429	-	-	-	-	130	124
5. OPPLAND	928	1 025	567	676	256	250	-	-	105	98
6. BUSKERUD	1 892	1 098	642	585	173	-	-	-	1 078	513
7. VESTFOLD	89	72	11	8	-	-	-	-	78	64
8. TELEMARK	10 610	13 341	117	101	10 369	13 130	-	-	124	110
9. AUST-AGDER	2 254	2 373	2 176	2 298	-	-	-	-	78	76
10. VEST-AGDER	2 344	2 220	1 328	1 491	-	-	991	710	26	19
11. ROGALAND	11 860	17 068	2 717	2 809	8 684	13 646	15	195	443	419
12. HORDALAND	13 416	17 279	3 967	4 578	106	90	8 571	11 915	771	696
14. SOGN OG FJORDANE	1 259	1 564	499	607	760	957	-	-	-	-
15. MØRE OG ROMSDAL	380	405	357	386	17	15	-	-	6	4
16. SØR TRØNDELAG	10 279	15 230	3 173	3 254	340	319	6 644	11 540	122	116
17. NORD TRØNDELAG	852	885	511	583	-	-	-	-	341	302
18. NORDLAND	1 622	1 784	1 537	1 720	80	60	-	-	5	4
19. TROMS	779	932	461	521	-	-	307	402	11	9
20. FINNMARK	516	624	386	511	118	103	-	-	12	9

1) EKSKL. LÅN I UTENLANDSK VALUTA.

2) SOM FØLGE AV ENDRET STATISTISK METODE ER TALLENE NOE ENDRET I FORHOLD TIL TIDLIGERE PUBLISERTE TALL.

3) INKL. STATSOBLIGASJONSLÅN FOR 107 314 MILL. KR I 1986 OG 104 808 MILL. KR I 1987

TABELL 8. IHENDEHAVEROBLIGASJONGJELDEN 1) PR. 31. DESEMBER 1986 2) OG 1987, ETTER LÅNTAKERSEKTOR OG LÅNTAKERENS FYLKE. MARKEDSVERDI.
MILL. KR

	KOMMUNEFORVALTN. INKL.									
	I ALT		KOMMUNEFORETAK		STATSFORETAK		FINANS- INSTITUSJONER		ANDRE NORSKE SEKTORER	
	31/12-86	31/12-87	31/12-86	31/12-87	31/12-86	31/12-87	31/12-86	31/12-87	31/12-86	31/12-87
I ALT	285 972	324 812	29 141	33 059	23 076	30 127	118 611	144 643	115 144	116 983
FYLKE:										
1. ØSTFOLD	1 094	1 096	294	386	-	-	-	-	799	710
2. AKERSHUS	3 033	3 178	796	1 095	-	-	-	-	2 237	2 083
3. OSLO	223 949 ³⁾	245 810 ³⁾	10 177	11 729	2 104	1 921	102 698	123 356	108 971 ³⁾	111 804 ³⁾
4. HEDMARK	423	522	301	406	-	-	-	-	122	116
5. OPPLAND	881	990	531	649	252	249	-	-	98	92
6. BUSKERUD	1 747	1 009	595	542	151	-	-	-	1 000	467
7. VESTFOLD	80	64	10	7	-	-	-	-	70	57
8. TELEMARK	10 553	13 297	111	92	10 330	13 111	-	-	112	94
9. AUST-AGDER	2 161	2 290	2 088	2 218	-	-	-	-	73	72
10. VEST-AGDER	2 152	2 091	1 230	1 413	-	-	897	660	25	18
11. ROGALAND	11 931	16 698	2 614	2 756	8 879	13 345	14	195	424	402
12. HORDALAND	13 133	17 042	3 837	4 493	93	77	8 459	11 833	744	638
14. SOGN OG FJORDANE	1 213	1 537	471	591	742	945	-	-	-	-
15. MØRE OG ROMSDAL	358	385	335	369	17	13	-	-	6	3
16. SØR TRØNDELAG	9 665	14 743	2 987	3 120	331	313	6 239	11 205	108	105
17. NORD TRØNDELAG	800	857	471	555	-	-	-	-	329	302
18. NORDLAND	1 552	1 707	1 481	1 651	66	52	-	-	5	4
19. TROMS	759	891	444	488	-	-	305	394	11	8
20. FINNMARK	490	605	368	498	110	99	-	-	12	8

1) INKL. LÅN I UTENLANDSK VALUTA.

2) SOM FØLGE AV ENDRET STATISTISK METODE ER TALLENE NOE ENDRET I FORHOLD TIL TIDLIGERE PUBLISERTE TALL.

3) INKL. STATSOBLIGASJONER.

TABELL 9. EMISJONER AV IHENDEHAVEROBLIGASJONER: ETTER LANTAKERENS FYLKE 1)
1.-4. KVARTAL 1987. MILL. KR

FYLKE	I ALT	1. KV.	2. KV.	3. KV.	4. KV.
I ALT	65360	25081	15689	11097	13492
1. ØSTFOLD	114	-	-	114	-
2. AKERSHUS	788	644	75	-	69
3. OSLO 2)	40751	16706	9963	5814	8268
4. HEDMARK	125	-	125	-	-
5. OPPLAND	140	-	-	140	-
6. BUSKERUD	48	-	-	-	48
7. VESTFOLD	-	-	-	-	-
8. TELEMARK	3957	1627	1851	-	479
9. AUST-AGDER	168	125	-	-	43
10. VEST-AGDER	218	-	100	118	-
11. ROGALAND	6661	2913	707	1518	1524
12. HORDALAND	5153	1654	1156	1536	807
14. SOGN OG FJORDANE	375	-	-	125	250
15. MØRE OG ROMSDAL	45	-	-	-	45
16. SØR TRØNDELAG	6106	1282	1323	1694	1808
17. NORD TRØNDELAG	90	-	90	-	-
18. NORDLAND	230	-	230	-	-
19. TROMS	260	-	70	39	151
20. FINNMARK	130	130	-	-	-

1) EMISJONER I UTENLANDSK VALUTA ER OMREGNET ETTER GJENNOMSNITTLIGE VALUTAKURSER I DE ENKELTE MÅNEDER.

2) INKL. STATSOBLIGASJONER FOR 2 745 MILL. KR.

BANK OG KREDITTSTATISTIKK. AKTUELLE TALL. (BK; 3-4/89). I publikasjonen publiseres løpende regnskapsstatistikk for banker, kredittforetak, finansieringsselskaper m.v. så snart tallene foreligger. Sidetall 16-23, 20 kr ISSN 0333-1504.

KVARTS-86 A QUARTERLY MACROECONOMIC MODEL EMPIRICAL CHARACTERISTICS/ Einar Bowitz and Torbjørn Eika (RAPP; 89/2). Rapporten gir en teknisk dokumentasjon og beskriver hovedtrekkene i 1986 versjonen av den makroøkonomiske kvartalsmodellen KVARTS. Denne modellversjonen er blitt brukt til analyse og prognoseformål fra og med andre halvdel av 1987. Den inneholder også multiplikatoranalyse og historisk testing. Sidetall 104, 45 kr ISBN 82-537-2714-3 ISSN 0332-8422

LUFTFORURENSING OG MATERIALSKADER: SAMFUNNSØKONOMISKE KOSTNADER/Solveig Glomsrød og Audun Rosland (RAPP; 88/31). Gir anslag over materialskader fra utslipp av svoveldioksyd (SO₂) til luft. Korrosjonsskadene øker kapitalkostnadene, og produksjonsvirkosmet blir mindre kapitalintensiv enn uten SO₂-forurensing. Dette gir et produksjonstap i tillegg til kostnadene korrosjon påfører bedrifter og husholdninger direkte. Sidetall 70, 40 kr ISBN 82-537-2727-5 ISSN 0332-8422

LØNNSSTATISTIKK FOR ANSATTE I FORRETNINGSMESSIG TJENESTETTING OG I INTERESSEORGANISASJONER 1. SEPTEMBER 1988 (NOS B; 811). Sidetall 71, 45 kr ISBN 82-537-2722-4 ISSN 0800-2835

MANEDSSTATISTIKK OVER UTENRIKSHANDELEN (MU; Desember 1988). Publikasjonen inneholder detaljerte månedstall for innførsel og utførsel av varer. Sidetall 72, 20 kr ISSN 0332-6403

NYE DISTRIKTSTALL (ND;1-2/89). Inneholder resultater fra aktuell statistikk for kommuner eller andre områder i vedkommende fylke. I denne måneden er ND-hefter kommet ut for: NORD-TRONDELAG, NORDLAND, TROMS, FINNMARK, ØSTFOLD, AKERSHUS OG OSLO, HEDMARK, OPPLAND, BUSKERUD, VESTFOLD, TELEMARK, AUST-AGDER OG VEST-AGDER. Sidetall 12-22, 15 kr ISSN 0800-8345

RADIOLYTTING OG FJERNSYNSSEING BLANT BARN OG UNGDOM HØSTEN 1988/ Gustav Haraldsen og Odd Frank Vaage (RAPP 88/28). Inneholder tall og kommentarer om lytter- og seermønstret blant barn og ungdom i aldersgrupper mellom 3 og 20 år. Viser dessuten hovedtrekk i spredningen av nærradio-tilbud, satellittfjernsyn og video, og endringer i lytter- og seervanene fra 1985 til 1988. Sidetall 55, 40 kr ISBN 82-537-2703-8 ISSN 0332-8422

SAMFUNNSSPEILET (1/89) Populærvitenskapelig tidsskrift om levekår og livsstil. Dette nummeret inneholder artikler om arbeidsløshet, ulike kommuners utgifter til sosialhjelp, de ensliges og de eldres levekår, kriminalitetsutviklingen, massekommunikasjon og skatte spørsmål. Lossalg 40 kr ISBN 82-537-2719-4 ISSN 0801-7603

STATISTISK MANEDSHEFTE (SM; 89/1). Gir i et sett av faste tabeller oversikt over det aller meste av det SSB lager av konjunkturstatistikk og annen måneds- og kvartalsstatistikk. Foruten tall for siste eller nest siste måned eller kvartal gir månedsheftet tall for en rekke tidligere måneder, kvartal og år. Sidetall 119, 30 kr ISSN 0029-3636

STATISTISK SENTRALBYRA HOVEDTREKK I ARBEIDSPROGRAMMET FOR 1989 (RAPP; 89/5) Rapporten inneholder et sammendrag av Statistisk sentralbyrås arbeidsprogram for 1989 og 1990. Det viser hvordan ressursene skal fordeles på virksomheter, emneområder og prosjekter. Sidetall 53, 60 kr ISBN 82-537-2720-8 ISSN 0332-8422

STATISTISK UKEHEFTE (SU; 5-8/89). Ukeheftet gir foruten kortidsstatistikk en løpende presentasjon av hovedresultater fra all ny statistikk etterhvert som den utkommer. Sidetall 33-49, 20 kr ISSN 0550-0567

UTBYGGINGSREGNSKAP DOKUMENTASJON AV METODE OG RESULTATER FRA PRØVEREGNSKAP 1986 OG 1987/Øystein Engebretsen (RAPP; 89/6) Utbyggingsregnskapet er et regnskap for løpene oversikt over arealbruksendringer som følge av utbygging. I rapporten er det presentert et opplegg for et årlig utbyggingsregnskap, basert på data fra GAB-registeret og Økonomisk kartverk. Formålet med rapporten er å gjennomgå opplegget for dette regnskapet, samt å gi en vurdering av resultatene. Sidetall 58,70 kr ISBN 82-537-2724-0 ISSN 0332-8422

ØKONOMISKE ANALYSER (OA, 89/1) Inneholder Økonomisk utsyn over året 1988. Dette omfatter en økonomisk oversikt over norsk økonomi i 1988, en økonomiskpolitisk kalender og de første foreløpige tallene fra nasjonalregnskapet for dette året. Sidetall: 114, 25 kr ISBN 82-537-2614-7 ISSN 0800-4110

PUBLIKASJONER UNDER UTSENDING I MARS 1989

Byggearealstatistikk 4. kvartal 1988(NOS B; 822) Sidetall 55, 40 kr

Helseinstitusjoner 1987 (NOS B; 808) Sidetall 91, 45 kr

Bygge- og anleggsstatistikk 1987 (NOS B; 814) Sidetall 78, 45 kr

Innvandringens betydning for befolkningsutviklingen i Norge (RAPP; 89/4) Sidetall 55,70 kr

Olje- og gassvirkosmet 4. kvartal 1988 Statistikk og analyse (NOS B; 817) Sidetall 81, 45 kr

Reiselivsstatistikk 1987 (NOS B; 807) Sidetall 123, 55 kr

PUBLIKASJONENE ER TIL SALGS I BOKHANDLENE

STATISTIKK SOM VENTES PUBLISERT I KOMMENDE UKE

Tittel/emne	Planlagt publiserings- dato	Publiserings- måte
Bygge-kostnadsindeks for boliger, mars 1989 .	05.04.	Aktuell statistikk og Teledata
Produksjon og forbruk av elektrisk kraft, februar 1989	05.04.	Statistisk ukehefte
Timefortjeneste i privat bygge- og anleggsvirksomhet, 4. kvartal 1988	05.04.	" "

UKE-, MANEDS- OG KVARTALSPUBLIKASJONER

Abonnementsprisene for SSBs uke-, måneds- og kvartalspublikasjoner er for året 1989 fastsatt til:

	Pr. år	Pr. hefte
Statistisk ukehefte	kr 350	20
Statistisk månedshefte	" 220	30
Månedsstatistikk over utenrikshandelen	" 195	25
Bank- og kredittstatistikk. Aktuelle tall	" 280	20
Økonomiske analyser	" 160	25
Nye distriktstall (pr. fylke)	" 100	15
Byggearealstatistikk, kvartalspublikasjon	" 175	50
Olje- og gassvirksomhet, kvartalspublikasjon	" 185	50
Samfunnsspeilet	" 90	40

SYSTEMATISK OVERSIKT OVER EMNEGRUPPENE

0 GENERELLE EMNER

- 00 Generelle emner, nasjonalt
- 01 Generelle emner, regionalt
- 09 Andre generelle emner

1 NATURRESSURSER OG NATURMILJØ

- 10 Ressurs- og miljøregnskap og andre generelle ressurs- og miljøemner
- 11 Areal
- 12 Energi
- 13 Luft
- 14 Vann
- 15 Mineraler
- 16 Skog og planteliv
- 17 Dyreliv
- 18 Naturmiljø - levekår og økonomi
- 19 Andre ressurs- og miljøemner

2 SOSIODEMOGRAFISKE EMNER

- 20 Generelle sosiodemografiske emner
- 21 Befolkning
- 22 Helseforhold og helsetjeneste
- 23 Utdanning og skolevesen
- 24 Kulturelle forhold, generell tidsbruk, ferie og fritid
- 25 Sosiale forhold og sosialvesen
- 26 Rettsforhold og rettsvesen
- 27 Levekår ellers
- 29 Andre sosiodemografiske emner

3 SOSIOØKONOMISKE EMNER

- 30 Generelle sosioøkonomiske emner
- 31 Folketellinger
- 32 Arbeidskraft
- 33 Lønn
- 34 Personlig inntekt og formue
- 35 Personlig forbruk
- 36 Boliger og boforhold
- 39 Andre sosioøkonomiske emner

4 NÆRINGSØKONOMISKE EMNER

- 40 Generelle næringsøkonomiske emner
- 41 Jordbruk, skogbruk, jakt, fiske og fangst
- 42 Oljeutvinning, bergverksdrift, industri og kraftforsyning
- 43 Bygge- og anleggsvirksomhet
- 44 Utenrikshandel
- 45 Varehandel
- 46 Samferdsel og reiseliv
- 47 Tjenesteyting
- 49 Andre næringsøkonomiske emner

5 SAMFUNNSØKONOMISKE EMNER

- 50 Nasjonalregnskap og andre generelle samfunnsøkonomiske emner
- 51 Offentlig forvaltning
- 52 Finansinstitusjoner, penger og kreditt
- 53 Konjunkturer
- 59 Andre samfunnsøkonomiske emner

6 SAMFUNNSORGANISATORISKE EMNER

- 60 Generelle samfunnsorganisasatoriske emner
- 61 Administrative emner
- 62 Politiske emner
- 69 Andre samfunnsorganisasatoriske emner

STANDARDTEGN

Tall kan ikke forekomme	.	Mindre enn 0,5 av den brukte enheten	0
Oppgave mangler	..	Foreløpige tall	*
Oppgave mangler foreløpig	...	Brudd i den loddrette serien	—
Tall kan ikke offentliggjøres	:	Brudd i den vannrette serien	!
Null	-		