

Statistisk ukehefte



STATISTISK SENTRALBYRÅ

Oslo: Postboks 8131 Dep
0033 Oslo 1
Tlf. (02) *41 38 20

Kongsvinger: Postboks 510
Stasjonssida
2201 Kongsvinger
Tlf. (066) *85 000

nr. 11/88

16. mars 1988

INNHOOLD

Emne	Side
35 Konsumprisindeksen, 15. februar 1988	1
42 Investeringsaktiviteten i oljevirkosomheten, 1. kvartal 1988	4
42 Produsentprisindeksen, februar 1988	11
43 Byggevirkosomheten, januar 1988	14
45 Detaljomsetningen, januar 1988	21
45 Engrosprisindeksen, februar 1988	24
45 Engrosomsetningen, 4. kvartal 1987	26
45 Regnskapsstatistikk. Detaljhandel, 1986	30
45 Prisindeks for engroshandel, 4. kvartal 1987 ...	41
46 Bruttofrakter og driftsutgifter for skip i norsk utenriksfart 1986	42
Tillegg til de internasjonale månedstabeller i Statistisk månedshefte nr. 2, 1988	48
Publikasjoner under utsending fra Statistisk Sentralbyrå i februar og mars 1988	49

KONSUMPRISINDEKSEN PR. 15. FEBRUAR 1988

Statistisk Sentralbyrås konsumprisindeks pr. 15 januar 1988 viste en stigning på 0,7 prosent fra 15. februar. Indekstallene var henholdsvis 207,8 og 206,4 (1979=100). Fra 15. februar 1987 til 15. februar 1988 steg konsumprisindeksen med 6,8 prosent.

Indekstalet for konsumgruppen matvarer steg med 0,4 prosent fra januar til februar i år. I samme tidsrom steg indeksen for klær og skotøy med 2,0 prosent. For konsumgruppen møbler og husholdningsartikler steg indeksen med 1,3 prosent. Indeksen for reiser og transport viste en stigning på 0,9 prosent. For hver av de to konsumgruppene fritidssysler og utdanning og andre varer og tjenester steg indeksene med 0,4 prosent. Indeksen for drikkevarer og tobakk steg med 0,1 prosent fra januar til februar i år.

Tabell 1. Konsumprisindeks, 1979 = 100

	Gj.sn. 1987	Feb. 1988	Endring i prosent	
			Jan. 1988- feb. 1988	Feb. 1987- feb. 1988
Totalindeks	199,1	207,8	0,7	6,8
Matvarer	209	218,6	0,4	6,3
Drikkevarer og tobakk	223	236,4	0,1	6,9
Klær og skotøy	187	187,4	2,0	4,5
Bolig, lys og brensel	202	211,1	-	7,6
Møbler og husholdningsartikler	194	201,8	1,3	5,8
Helsepleie	188	191,0	-	3,4
Reiser og transport	197	207,4	0,9	7,3
Fritidssysler og utdanning	181	189,1	0,4	8,1
Andre varer og tjenester	215	224,0	0,4	6,3

Tabell 2. Varer og tjenester etter konsumgruppe

	Vekt 0/00	Jan. 1987	Feb. 1987	Jan. 1988	Feb. 1988
Totalindeks	1 003,8	192,9	194,6	206,4	207,8
Matvarer	175,2	205	206	217,8	218,6
Drikkevarer og tobakk	37,2	220	221	236,1	236,4
Klær og skotøy	78,6	172	179	183,8	187,4
Bolig, lys og brensel	205,1	196	196	211,0	211,1
Møbler og husholdningsartikler	85,2	187	191	199,2	201,8
Helsepleie	19,7	184	185	191,0	191,0
Reiser og transport	223,6	192	193	205,6	207,4
Fritidssysler og utdanning	100,6	175	175	188,4	189,1
Andre varer og tjenester	78,6	210	211	223,1	224,0

Tabell 3. Varer og tjenester etter leveringssektor

	Vekt 0/00	Jan. 1987	Feb. 1987	Jan. 1988	Feb. 1988
Totalindeks	1 003,8	192,9	194,6	206,4	207,8
1. Jordbruksvarer	101,8	204,3	204,1	219,1	219,0
1.1 Mindre bearbeidde	60,6	202,9	202,6	220,5	219,6
1.2 Mer bearbeidde	41,2	206,3	206,2	216,8	217,7
2. Fiskevarer	12,6	229,0	229,7	252,3	253,5
3. Andre norskproduserte konsumvarer	322,8	200,6	203,4	216,3	217,4
3.1 Lite påvirket av verdensmarkedets priser.	116,4	220,2	221,7	239,9	240,3
3.2 Påvirket av verdensmarkedet pga. stort importinnhold eller råstoffpris bestemt på verdensmarkedet	92,8	190,9	194,2	202,1	202,8
3.3 Påvirket av verdensmarkedet pga. konkurranse fra utlandet	113,6	190,8	194,3	206,6	208,8
4. Importerte konsumvarer	244,9	172,7	175,4	183,8	185,9
4.1 Uten norsk konkurranse	144,5	183,0	184,4	194,4	196,4
4.2 Med norsk konkurranse	100,4	160,4	164,8	171,0	173,2
5. Husleie	122,0	175,2	175,2	186,2	186,2
6. Andre tjenester	199,7	205,3	206,1	219,6	221,4
6.1 Med arbeidslønn som dominerende prismfaktor	52,4	197,3	197,8	218,3	219,7
6.2 Også med andre viktige priskomponenter .	147,3	209,2	210,1	221,0	222,9

Tabell 4. Prisindeks for detaljhandel - konsumprisindeksen gruppert etter næring. 1979 = 100

	Vekt 0/00	Jan. 1987	Feb. 1987	Jan. 1988	Feb. 1988
Totalindeks	602,0	189	192	202,1	203,6
Detalj. med nærings- og nytelsesmidler	246,4	205	206	218,3	219,3
Detalj. med beklednings- og tekstilvarer	85,4	171	178	182,9	186,2
Detalj. med møbler og innbo	52,0	163	167	173,0	174,3
Detalj. med jernvarer, kjøkkenutstyr, glass, steintøy, fargevarer og sportsutstyr	20,4	186	189	198,8	200,7
Detalj. med ur, optiske artikler, musikk- instrumenter, gull- og sølvvarer og film- og fotoartikler	13,3	180	183	185,0	184,9
Detalj. med motorkjøretøyer og bensin	148,1	186	188	201,3	203,0
Detalj. ellers	36,4	183	184	196,6	196,7

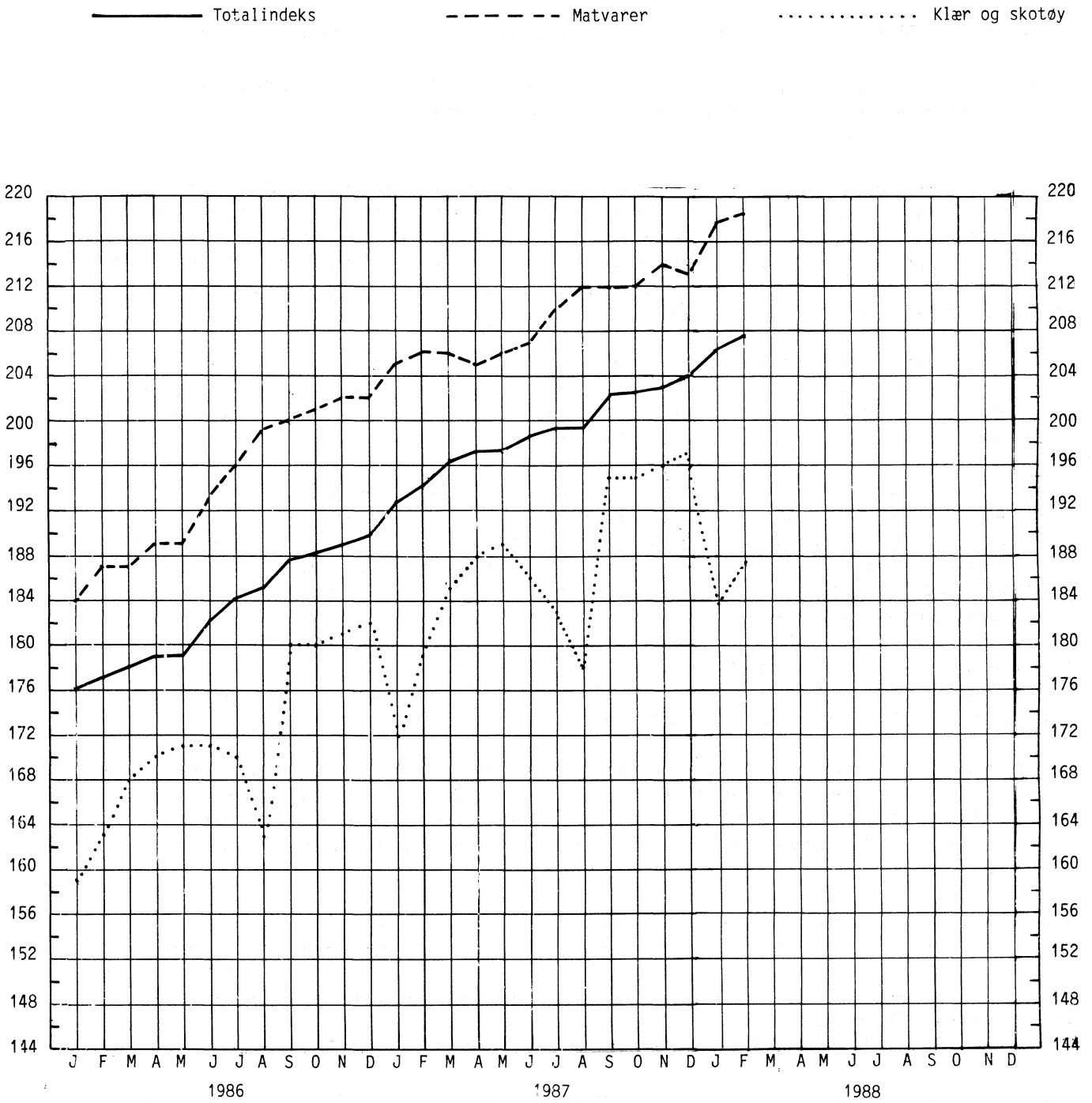

Prosentvis endring fra tilsvarende måned året før

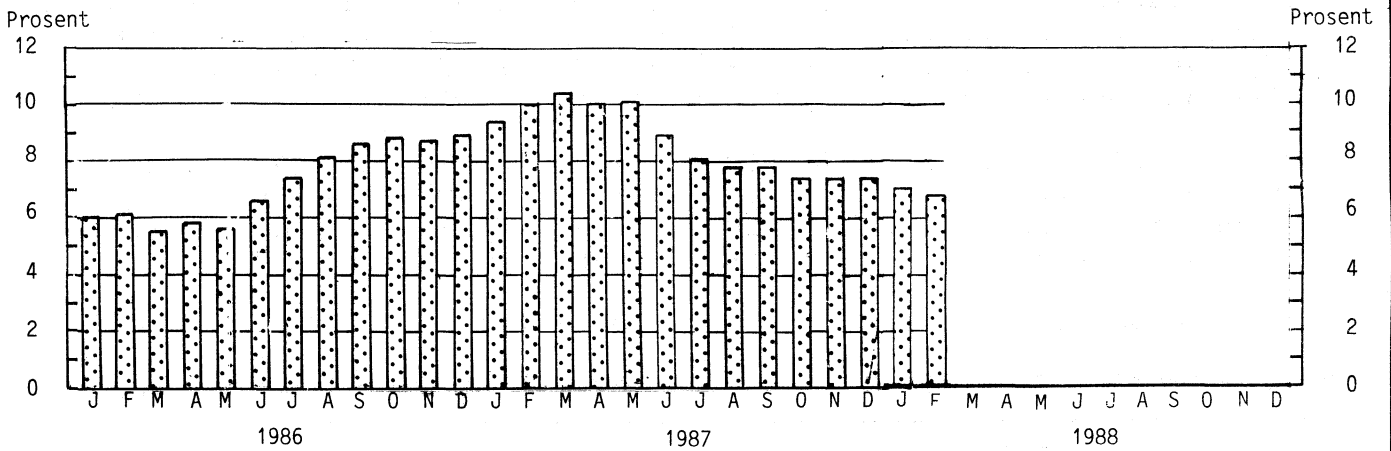

INVESTERINGSAKTIVITETEN I OLJEVIRKSOMHETEN. 1. KVARTAL 1988.

Investeringsstillingen i 1. kvartal 1988 viser liten endring i totaltallene for de påløpte investeringskostnadene til utvinning av råolje og naturgass.

I den kvartalsvise investeringsstatistikken registreres de påløpte investeringskostnadene, som er et mål for den løpende aktiviteten. Investeringsbegrepet skal registrere den fysiske aktiviteten og følger ikke betalingsstrømmer. Det er operatørene for letelisenser, utbyggingstillatelser og driftstillatelser som rapporterer til Byrået.

Investeringskostnadene for 1987 er 34,9 milliarder kroner og består nå av utførte kostnader for fire kvartaler. Dette er en økning på om lag 7 prosent i forhold til 1986. Investeringsanslaget for 1988 er 32,8 milliarder kroner.

Anslaget for 1988 er nå registrert for fjerde gang. I de tre første registreringene ble anslaget justert opp, mens det nå er justert ned med 800 millioner kroner. Anslaget for 1988 er fremdeles usikkert. Hittil har usikkerheten ved kostnadsanslagene først og fremst vært knyttet til overbudsjettering av feltutbyggingsprosjekter.

Kostnadene til leting har falt fra 6,7 milliarder kroner i 1986 til 5,0 milliarder kroner i 1987, mens anslaget for 1988 nå er registrert til 4,6 milliarder kroner.

Kostnader til kontorbygg, baser og terminalanlegg på land steg fra 1,8 milliarder kroner i 1986 til 3,2 milliarder kroner i 1987. Det er byggingen av terminalene i Sture og Mongstad som gjør investeringene høye i 1987. Anslaget for 1988 er 2,0 milliarder kroner.

Tabell 1. Påløpte investeringskostnader. Mill. kr

	1984	1985	1986	1987	1988*
UTVINNING AV RÅOLJE OG					
NATURGASS	27 459	31 580	32 687	34 904	32 779
Leting	7 491	7 834	6 735	4 951	4 593
Feltutbygging	14 447	19 158	21 831	21 022	22 953
Varer	8 156	10 328	12 338	10 346	10 506
Tjenester	6 013	8 112	8 192	9 354	10 083
Produksjonsboring ...	278	718	1 301	1 321	2 365
Felt i drift	2 063	1 734	2 310	5 744	3 212
Varer	261	517	499	1 184	739
Tjenester	384	119	670	3 463	738
Produksjonsboring ...	1 418	1 098	1 141	1 124	1 735
Landvirksomhet 1)	3 458	2 854	1 812	3 187	2 021
RØRTRANSPORT	4 785	1 336	466	716	466

* Anslag registrert i 1. kvartal 1988.

1) Omfatter kontorbygg, baser og terminalanlegg på land.

Investeringskostnadene til feltutbygging og felt i drift steg kraftig fra 1984 til 1986. I 1987 og i 1988 ligger investeringskostnadene og anslaget på om lag samme nivå som i 1986.

Betongkappa på Ekofisk og Oseberg C ligger først og fremst inne med kostnadsanslag. I investeringsundersøkelsen for 4. kvartal 1987 lå også Snorre, Heidrun og Draugen inne med anslag for 1988. På grunn av myndighetenes forslag om utsettelse av Draugen og Heidrun omfatter ikke denne tellingen anslag for feltutbyggingskostnader til disse prosjektene i 1988. Snorre regnes med i anslaget for 1988, men godkjenningen av utbyggingen ventes å finne sted først seint i vårsesjonen. Anslaget for dette prosjektet for 1988 er derfor lavt.

Også utfra denne investeringstillingen ser det ut til at taket for investeringskostnader på om lag 25 milliarder 1987-kroner til feltutbygging og felt i drift blir overskredet i 1987 og 1988 da de påløpte kostnadene var ventet å bli lave.

Investeringskostnadene til feltutbygging og felt i drift og anslag for 1988 framgår av tabell 2.

Tabell 2. Antatte og utførte påløpte investeringskostnader til feltutbygging og felt i drift. 1984-1988. Mill. kr

	1984	1985	1986	1987	1988*
I ALT	16 510	20 892	24 141	26 792	26 166
Varer	8 417	10 845	12 837	11 530	11 245
Tjenester	6 397	8 231	8 862	12 817	10 821
Produksjonsboring	1 696	1 816	2 442	2 445	4 100

* Anslag registrert 1. kvartal 1988.

LETING

Letekostnadene omfatter alle lisenser i letefasen, definert som perioden fra letetillatelsen er gitt og fram til en eventuell utbygging er godkjent av myndighetene. Alle kostnader som påløper i denne perioden regnes som letekostnader, også kostnader til feltevaluering og feltutvikling.

Letekostnadene har økt gjennom 1987 fra 760 millioner kroner i 1. kvartal, 1 031 millioner kroner i 2. kvartal, 1 404 millioner kroner i 3. kvartal til 1 756 millioner kroner i 4. kvartal. De påløpte kostnadene til leting har gjennom året steget til samme kvartalsvise nivå som i 1985 og 1986. Bortsett fra 1986, hvor helt spesielle forhold gjorde seg gjeldende, har investeringskostnadene vært høye i 4. kvartal. Dette skyldes problemer med å registrere kostnadene etterhvert som de påløper. Tallet for 4. kvartal 1987 inneholder etter all sannsynlighet kostnader som er påløpt tidligere i året. På tross av problemer med å periodisere kostnadene etter kvartal indikerer tallet for 4. kvartal reell øket investeringsaktivitet.

I annet halvår 1987 var det boringer på nøkkelblokkene i Barentshavet som førte til oppgangen. Det er imidlertid ikke gjort funn som raskt medfører nye boringer. Derfor kan oppgangen som skyldes tildelingen av disse lisensene bli av kort varighet.

I 1987 ble det påbegynt i alt 36 undersøkelses- og avgrensningshull. Dette er samme antall påbegynte hull som i 1986. De gjennomsnittlige kostnadene pr. påbegynt hull har falt fra om lag 187 millioner kroner i 1986 til om lag 138 millioner kroner i 1987, mens kostnadene pr. boremeter har falt fra 54 415 kroner i 1986 til 45 057 kroner i 1987. Fallet i letekostnader fra 1986 til 1987 skyldes først og fremst at det er blitt billigere å lete etter olje.

Funnfrekvensen (antall funn/antall borede strukturer) var 55,6 prosent i 1987 mot 46,2 prosent i 1986. Den høye funnfrekvensen skyldes at det er boret på strukturer nær tidligere oppdagede olje- og gassressurser. De to mest lovende funn i Nordsjøen ble gjort av Elf i blokk 25/5 (Frøy) og av Statoil i blokk 9/2 (Egersundsbasenget).

Boreaktiviteten utenfor Midt-Norge medførte nedjustering av ressursanslaget for olje i dette området fra 364 millioner Sm³ i 1986 til 288 millioner Sm³ i 1987. Ressursanslaget for gass er i samme område blitt justert ned fra 308 milliarder Sm³ i 1986 til 243 milliarder Sm³ i 1987.

De påviste gassressursene utenfor Troms og Finnmark ble justert opp med om lag 13 milliarder Sm³ på grunn av to nye funn.

Leteaktiviteten i 1988 vil være avhengig av hvor raskt boring på nytildelte lisenser i 12. runde tar til. Tildelingen er planlagt i mai, og runden består av blokker i Nordsjøen nær tidligere funn og utbygde felter.

Tabell 3. Kostnader til leting etter olje og gass på den norske kontinentalsokkelen. Mill. kr

	1986		1987						
	3. kv.	4. kv.	1. kv.	2. kv.	3. kv.	4. kv.	4. kv.		
							Nord- sjøen	Halten- banken	Tromsø- flaket
LETEKOSTNADER									
I ALT	1719	1395	760	1031	1404	1756	810	562	384
UNDERSØKELSESBORING									
Borefartøyer	1176	737	493	623	673	977	341	322	314
Borefartøyer	499	255	165	170	222	273	82	110	81
Leie av borefartøyer	436	220	149	146	168	225	73	83	70
Andre borekostnader	61	35	16	24	54	48	9	27	11
Transportkostnader	146	59	55	48	80	120	25	39	56
Helikopter og fly	68	32	24	12	31	49	9	14	26
Båter	78	27	31	36	49	71	16	25	30
Varer	163	131	115	113	127	234	91	85	59
Foringsrør, brønnhoder, borekroner m.v	63	53	47	51	40	74	38	13	23
Sement	17	8	15	10	7	8	5	4	-1
Boreslam	20	11	24	17	21	17	5	5	7
Drivstoff	19	14	11	15	28	34	15	9	10
Bruk av maskiner og utstyr	27	23	12	14	17	30	13	8	10
Mindre forbruksmateriell	17	22	6	6	16	71	15	46	10
Tekniske tjenester	369	291	158	291	244	349	142	89	118
Klargjøring og rydding	21	13	3	27	20	71	46	16	9
Sementtjenester	9	7	2	4	8	11	6	3	2
Boreslamtjenester	15	13	1	8	-4	15	9	2	3
Logging	66	44	13	37	17	65	20	21	23
Testing	29	34	41	38	23	36	37	-5	4
Dykking	3	8	3	5	11	8	2	4	3
Basekostnader .	31	36	29	22	28	27	5	12	11
Andre tekniske tjenester	195	136	66	150	141	116	17	36	63
GENERELLE									
UNDERSØKELSER ...	149	178	50	99	218	199	105	53	42
Geologi	80	79	36	49	57	80	40	20	19
Seismikk	48	89	2	34	63	61	22	25	13
Andre studier .	21	10	12	15	98	59	43	7	9
FELTEVALUERING/									
FELTUTVIKLING ...	235	289	117	176	335	414	285	126	2
ADMINISTRASJON ..	159	191	100	133	179	166	79	61	26
Lisensadm.	73	62	22	38	52	53	28	16	10
Annen adm.	46	115	65	55	90	113	49	46	18
Arealavgift ...	40	14	13	39	37	-1	2	-1	-1

FELTUTBYGGING

Feltutbyggingsfasen dekker perioden fra utbygging er godkjent av myndighetene og fram til driftsstart. Følgende prosjekter regnes under feltutbygging: Ekofisk vanninjeksjon og betongkappe, Gullfaks B og C, Oseberg A, B og C, Øst-Frigg, Tommeliten, Troll-Oseberg gassinjeksjon, Troll-Øst, Sleipner-Øst, Veslefrikk og Gyda.

Kostnadene til feltutbygging var i 1. kvartal 4,2 milliarder kroner, i 2. kvartal 4,1 milliarder kroner, i 3. kvartal 5,2 milliarder kroner og i 4. kvartal 7,5 milliarder kroner. Tallet for 4. kvartal 1987 er rekordhøyt og gjenspeiler hektisk aktivitet i tunge utbyggingsprosjekter

- oppkopling og systemutprøving på Gullfaks B og Oseberg B som begge er plassert på feltene
- klargjøring av understell og dekk for sammenkopling av Oseberg A
- utlegging av dekkstramme og forberedelser til støping av betongskaftene på Gullfaks C
- montering av hovedramme, rørledning og kontrollkabler på havbunnen på Tommeliten

Aktiviteten på disse prosjektene vil være stor også inn i 1. kvartal 1988, anslaget indikerer at de påløpte kostnadene vil bli om lag 5 milliarder kroner.

De påløpte investeringskostnadene til feltutbygging i 1986 og 1987 er preget av utbyggingen av feltene Gullfaks og Oseberg. På Gullfaks er nå to av tre condeeper plassert på sokkelen. Osebergfeltet blir bygget ut med to stålplattformer og en condeep. En stålplattform er foreløpig plassert på feltet. Disse prosjektene vil også veie tungt i 1988.

Anslaget for 1988 som er registrert nå er på 23,0 milliarder kroner mot 23,3 milliarder kroner i forrige telling. Anslaget som ble registrert i forrige telling inneholdt kostnadsanslag for 1988 for Draugen og Heidrun, disse prosjektene er ikke tatt med i denne tellingen grunnet myndighetenes forslag om koordning.

Tabell 4. Påløpte investeringskostnader til feltutbygging. Mill. kr

	1986				1987			
	1. kv.	2. kv.	3. kv.	4. kv.	1. kv.	2. kv.	3. kv.	4. kv.
FELTUTBYGGING I ALT .	4 538	5 512	5 595	6 186	4 214	4 078	5 190	7 540
VARER	2 423	3 370	2 926	3 619	2 642	2 023	2 268	3 413
Bærestrukturer inkludert utrust- ning av skaft	706	904	537	822	550	463	645	895
Dekk/dekksramme ...	466	616	1 088	882	796	477	534	1 903
Moduler	955	1 294	712	1 347	1 013	721	729	295
Lastebøyer	32	96	50	55	18	20	27	10
Rør for transport av olje og gass1 ..	-	-	40	5	16	85	-1	72
Installasjoner for plassering på havbunnen	181	256	386	466	214	218	289	202
Andre varer	83	204	113	42	36	39	44	36
TJENESTER	1 861	1 904	2 208	2 220	1 274	1 892	2 505	3 683
Prosjektering og prosjekttjenester .	703	549	591	599	261	412	570	730
Maritime tjenester ved land	35	1	46	1	-	1	5	11
Oppkopling/system- utprøving ved land	1	15	77	182	4	80	297	429
Maritime tjenester til havs	165	116	152	5	42	230	140	127
Oppkopling/system- utprøving til havs	14	17	195	134	112	118	150	649
Legging av rør1 ...	-4	23	19	106	8	61	289	328
Helikopter og fly- transport	7	1	32	4	10	10	29	45
Båter	7	9	38	6	9	7	10	18
Forpleining	5	11	66	33	99	82	61	98
Forsikringspremier	39	156	7	11	-5	2	-	8
Andre tjenester2 ..	134	105	229	195	150	185	209	404
Egne arbeider2	755	901	756	945	584	703	745	836
PRODUKSJONSBORING ...	254	239	461	346	298	163	416	444

1 Gjelder rør på havbunnen mellom installasjonene.

2 Driftsforberedelseskostnader er inkludert.

FELT I DRIFT

Investeringer i felt i drift dekker perioden fra et felt er kommet i ordinær produksjon. Investeringer i denne fasen er ombygginger som gir en verdiøkning av produksjonsutstyret, forbedringer av prosessen eller utvidelse av kapasiteten, også produksjons- og vanninjeksjonsboring. Som felt i drift regnes Ekofisk, Frigg, Nord-Øst Frigg, Odin, Statfjord, Murchison, Valhall, Heimdal, Ula og Gullfaks A.

Investeringskostnadene til felt i drift var i 1987 5,7 milliarder kroner. Dette er en nedjustering på 0,5 milliarder kroner i forhold til anslaget registrert i forrige telling. De høye investeringene i driftsfasen skyldes oppjekkingsarbeider på Ekofisk-feltet og investeringsarbeider på Gullfaks A, som etter at plattformen kom i produksjon regnes som investeringer i felt i drift. Disse arbeidene er blitt ferdige i løpet av året. Oppjekkingsarbeidene på Ekofisk-feltet har beskjeftiget inntil 2 000 arbeidere i tillegg til ordinær bemanning.

Tabell 5. Påløpte kostnader til felt i drift. Mill. kr

	1986				1987			
	1. kv.	2. kv.	3. kv.	4. kv.	1. kv.	2. kv.	3. kv.	4. kv.
FELT I DRIFT I ALT ..	408	618	444	840	1 309	1 910	1 503	1 019
Varer	107	126	131	134	303	363	317	193
Tjenester	26	136	165	343	803	1 121	996	519
Produksjonsboring .	275	355	148	363	203	425	189	307

(SU nr. 11, 1988)

PRODUSENTPRISINDEKSEN FOR FEBRUAR 1988

Statistisk Sentralbyrås prisindeks for produksjonen i oljeutvinning, bergverksdrift, industri og kraftforsyning - produsentprisindeksen - steg med 0,1 prosent fra januar til februar 1988. Fra februar 1987 til februar 1988 steg produsentprisindeksen med 3,1 prosent.

Fra og med januar-indeksen 1988 blir alle indekstall i produsentprisindeksen offentliggjort med en desimal. Tidligere publiserte indekstall endres ikke.

Produsentprisindeksen (prisindeks for produksjonen i oljeutvinning, bergverksdrift, industri kraftforsyning) 1981 = 100

	Vekt 0/00	Gj.snitt 1987	Febr. 1988	Endring i prosent	
				Jan. 1988- febr. 1988	Febr. 1987- febr. 1988
OLJEUTVINNING, BERGVERKSDRIFT, INDUSTRI OG KRAFTFORSYNING.....	1000,0	130	133,2	0,1	3,1
OLJEUTVINNING OG BERGVERKSDRIFT.....	161,4	81	73,0	-1,9	-16,5
Utvinning av råolje og naturgass.....	146,5	76	66,7	-2,1	-19,7
Bryting og utvinning av malm.....	6,0	116	118,2	-2,2	4,6
INDUSTRI.....	751,5	133	138,2	0,4	5,0
Produksjon av næringsmidler, drikkevarer og tobakk.....	183,0	156	163,1	-0,4	5,4
Produksjon av tekstilvarer, bekledningsvarer, lær og lærvarer.....	27,9	132	136,7	0,1	5,2
Produksjon av trevarer.....	63,3	143	148,7	1,3	6,4
Treforedling, grafisk produksjon og forlagsvirksomhet.....	67,6	139	145,7	0,7	6,3
Produksjon av kjemiske produkter, mineralolje-, kull-, gummi- og plastprodukter.....	152,8	103	102,2	-0,3	0,6
Produksjon av mineralske produkter.....	26,1	149	153,6	0,7	3,8
Produksjon av metaller.....	89,5	117	124,1	0,8	8,1
Produksjon av verkstedpro- dukter.....	136,5	138	143,0	0,9	5,4
KRAFTFORSYNING.....	87,1	188	202,3	0,2	8,3

Indeksen for oljeutvinning og bergverksdrift falt med 1,9 prosent fra januar til februar. De siste 12 måneder har indeksen for gruppen falt med 16,5 prosent.

Utvinning av råolje og naturgass falt med 2,1 prosent fra januar til februar. Gjennomsnittlig pris på råolje (Brent Blend - Nordsjøens referanseolje) for levering i februar lå noe i underkant av 16 1/2 dollar pr fat. Dette tilsvarer om lag 105 kroner pr fat basert på en gjennomsnittlig valutakurs for måneden. Prisen på råolje for levering i februar har vist seg relativt stabil noe som reflekterer en tilnærmet likevekt i markedet i perioden. Flere forhold bidrar imidlertid til å skape usikkerhet i markedet for tiden framover. Tilbudet av olje ventes økt som følge av økte leveranser fra ikke-OPEC-land. Dette kan ha sammenheng med bl.a. klimatiske forhold. Det er også usikkerhet omkring nivået på OPEC's produksjon sett i forhold til etterspørselen. Usikkerhet omkring den reelle prispolitikk som føres av enkelte OPEC-land er også et forhold som kan ha betydning. Det er f.eks. hevdet at enkelte OPEC-land delvis har forlatt fastpris-systemet og opererer med net-back avtaler. Slike forhold trekker i retning av et mer forsiktig marked som i mindre grad enn tidligere går inn i langsiktige kontrakter. En tilbakevending til mer spot-relaterte priser skaper usikkerhet omkring fastpris-systemet og muligheten for å holde dette inntakt.

Indeksen for industri steg med 0,4 prosent fra januar til februar. De siste 12 måneder er indeksen steget med 5,0 prosent.

Indeksen for produksjon av næringsmidler, drikkevarer og tobakk falt med 0,4 prosent. Bak dette ligger tildels lavere priser på kjøtt og visse kjøttvarer, fisk mv. De siste 12 måneder har indeksen steget med 5,4 prosent. Indeksen for produksjon av kjemiske produkter, mineralolje-, kull-, gummi- og plastprodukter falt med 0,3 prosent. De siste 12 måneder har indeksen for gruppen steget med 0,6 prosent.

Indeksen for produksjon av verkstedprodukter steg med 0,9 prosent fra januar til februar. De siste 12 måneder har indeksen steget med 5,4 prosent. Indeksen for produksjon av trevarer steg med 1,3 prosent. De siste 12 måneder har indeksen for gruppen steget med 6,4 prosent. Indeksen for produksjon av metaller steg med 0,8 prosent. De siste 12 måneder har indeksen steget med 8,1 prosent.

Indeksen for kraftforsyning steg med 0,2 prosent fra januar til februar. De siste 12 måneder har indeksen steget med 8,3 prosent.

Produsentprisindeksen. 1981 = 100

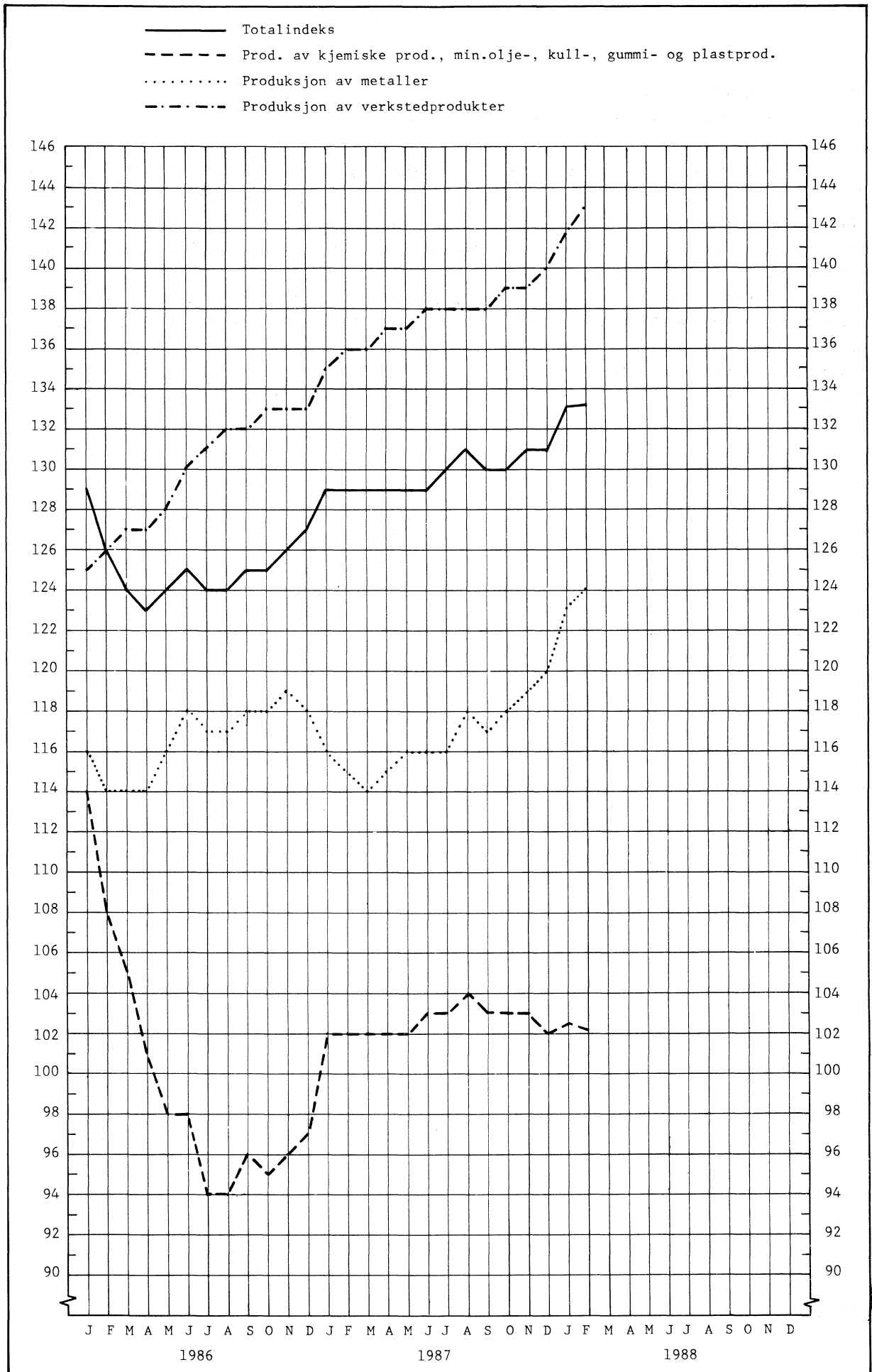

(SU nr. 11, 1988)

BYGGEVIRKSOMHETEN I JANUAR 1988

(Forrige melding ble offentliggjort i SU nr. 5, 1988)

I januar 1988 ble det satt i gang arbeid med 2 108 boliger (leiligheter og hybler) og fullført 2 632 boliger, viser Statistisk Sentralbyrås månedlige byggearealstatistikk. Dette er 56,4 prosent flere boliger satt i gang og 14,1 prosent flere boliger fullført enn i januar 1987. Ved utgangen av januar 1988 var det 32 813 boliger under arbeid, mot 31 420 ved utgangen av januar 1987, en økning på 4,4 prosent.

For andre bygg (unntatt bygg for jordbruk, skogbruk og fiske) ble det i januar 1988 satt i gang arbeid med 364 000 m² bruksareal og fullført 400 000 m² bruksareal. Dette er 11,7 prosent mer satt i gang og 10,8 prosent mer fullført enn i januar 1987. Ved utgangen av januar 1988 var 5,5 mill. m² bruksareal under arbeid mot 5,3 mill. m² ved utgangen av januar 1987, en økning på 5,0 prosent.

Tabell 1. Byggevirksohmheten i januar. Bygg. 30 m² og over

			Bygg satt i gang		Bygg i arbeid	Bygg fullført
			Januar	Pr. 31. januar	Januar	
BOLIGER	Antall	1987	1348	31420	2306	
	"	1988	2108	32813	2632	
Bruksareal til boliger	1000 m ²	1987	221.8	5781.4	401.0	
	"	1988	310.0	5936.2	426.2	
ANDRE BYGG						
Bruksareal til annet enn bolig 1)	"	1987	325.6	5257.6	360.4	
	"	1988	363.6	5522.1	399.5	
Bergverksdrift og industri	"	1987	95.3	1082.7	90.3	
	"	1988	57.6	1023.8	103.6	
Varehandel, bank, finans og forsikring	"	1987	88.3	1195.0	63.8	
	"	1988	106.4	1209.4	98.4	
Hotell- og restaurantvirksomhet	"	1987	12.2	135.3	4.4	
	"	1988	3.8	131.8	2.9	
Offentlig administrasjon	"	1987	6.9	278.7	15.0	
	"	1988	36.2	319.3	22.8	
Undervisning og forskning	"	1987	19.3	251.1	12.4	
	"	1988	9.4	273.5	7.6	
Helse- og veterinærvesen	"	1987	15.2	215.5	24.5	
	"	1988	9.9	272.8	4.0	
Annen virksomhet 1)	"	1987	88.4	2099.4	150.1	
	"	1988	140.4	2291.6	160.0	
BOLIGER OG ANDRE BYGG						
Bruksareal i alt 1)	"	1987	547.5	11039.0	761.4	
	"	1988	673.6	11458.4	825.7	

1) Tallene omfatter ikke bygg for jordbruk, skogbruk og fiske.

Tabell 2. Bygg satt i gang i januar. Bygg. 30 m² og over. Fylke

	Tallet på boliger		Bruksareal til bolig		Bruksareal til annet enn bolig 1)		Bruksareal i alt 1)	
	1987	1988	1987	1988	1987	1988	1987	1988
	1 000 m ²							
I ALT	1348	2108	221.8	310.0	325.6	363.6	547.5	673.6
Østfold	26	64	6.2	10.5	18.2	17.0	24.4	27.5
Akershus	102	146	21.8	24.5	72.1	26.5	94.0	51.0
Oslo	343	613	34.3	57.9	43.4	22.8	77.7	80.7
Hedmark	44	33	10.1	4.8	28.1	4.2	38.2	9.0
Oppland	11	14	3.5	3.5	6.7	6.1	10.2	9.6
Buskerud	28	157	5.1	24.9	7.1	23.6	12.2	48.5
Vestfold	61	74	8.8	12.3	7.0	28.6	15.8	40.9
Telemark	30	131	6.1	21.0	10.8	2.6	16.9	23.6
Aust-Agder	68	28	10.8	4.3	13.7	6.9	24.5	11.1
Vest-Agder	57	68	10.8	11.5	6.9	10.4	17.6	22.0
Rogaland	204	148	35.3	31.8	32.8	41.1	68.2	72.9
Hordaland	153	303	32.1	48.8	24.7	56.8	56.8	105.6
Sogn og Fjordane	45	46	7.3	7.1	3.9	22.9	11.2	30.0
Møre og Romsdal	44	75	6.1	14.2	19.6	17.7	25.6	31.9
Sør-Trøndelag	51	69	9.3	13.0	10.5	53.0	19.8	66.0
Nord-Trøndelag	13	16	2.9	3.4	8.6	6.1	11.5	9.5
Nordland	40	80	7.2	10.1	1.7	6.5	8.9	16.6
Troms	17	41	2.8	6.2	8.3	7.5	11.1	13.7
Finmark	11	2	1.5	0.3	1.5	3.4	3.0	3.7

1) Tallene omfatter ikke bygg for jordbruk, skogbruk og fiske.

Tabell 3. Bygg i arbeid pr. 31. januar. Bygg. 30 m² og over. Fylke

	Tallet på boliger		Bruksareal til bolig		Bruksareal til annet enn bolig 1)		Bruksareal i alt 1)	
	1987	1988	1987	1988	1987	1988	1987	1988
	1 000 m ²							
I ALT	31420	32813	5781.4	5936.2	5257.6	5522.1	11039.0	11458.4
Østfold	1859	1992	312.3	310.5	243.6	276.5	555.9	587.0
Akershus	3730	4396	749.8	878.6	719.0	826.0	1468.8	1704.6
Oslo	3610	3446	483.2	482.6	632.3	535.2	1115.5	1017.9
Hedmark	924	1002	191.5	198.5	235.2	189.7	426.7	388.2
Oppland	1202	1084	217.4	216.8	222.3	170.7	439.7	387.4
Buskerud	1861	1975	356.2	368.5	335.7	320.7	691.8	689.2
Vestfold	1120	1401	208.7	235.3	167.6	239.3	376.3	474.6
Telemark	1069	1129	202.5	210.1	160.3	148.7	362.8	358.8
Aust-Agder	868	758	147.8	132.2	80.7	116.7	228.5	248.9
Vest-Agder	840	897	162.2	166.3	186.4	199.6	348.6	365.9
Rogaland	2782	3016	625.7	616.8	448.1	605.9	1073.8	1222.7
Hordaland	2809	3487	542.5	635.3	455.7	469.8	998.2	1105.1
Sogn og Fjordane	930	1023	157.8	190.6	152.0	118.7	309.7	309.3
Møre og Romsdal	1770	1615	358.0	325.0	278.1	307.8	636.1	632.8
Sør-Trøndelag	2034	1670	386.8	313.3	306.7	293.8	693.5	607.1
Nord-Trøndelag	1024	906	187.6	166.6	175.5	198.3	363.1	364.9
Nordland	1596	1668	256.1	268.1	231.2	219.7	487.3	487.8
Troms	1029	1001	177.3	170.4	175.4	225.8	352.7	396.2
Finmark	363	347	58.1	51.0	51.8	59.0	109.9	110.0

1) Tallene omfatter ikke bygg for jordbruk, skogbruk og fiske.

Tabell 4. Bygg fullført i januar. Bygg. 30 m² og over. Fylke.

	Tallet på boliger		Bruksareal til bolig		Bruksareal til annet enn bolig 1)		Bruksareal i alt 1)	
	1987	1988	1987	1988	1987	1988	1987	1988
	1 000 m ²							
I ALT	2306	2632	401.0	426.2	360.4	399.5	761.4	825.7
Østfold	80	102	16.5	19.7	10.8	14.1	27.3	33.8
Akershus	283	273	57.9	50.1	47.5	23.9	105.4	74.0
Oslo	375	640	27.1	48.1	61.1	58.2	88.1	106.3
Hedmark	66	69	12.8	14.6	9.8	9.4	22.5	24.0
Oppland	75	73	15.5	14.7	23.4	7.5	38.9	22.1
Buskerud	131	92	24.2	18.8	29.6	11.9	53.8	30.7
Vestfold	150	97	22.8	17.5	16.8	7.7	39.6	25.2
Telemark	54	97	12.8	18.3	10.2	12.0	23.1	30.3
Aust-Agder	45	45	8.1	8.1	8.2	4.7	16.4	12.7
Vest-Agder	88	88	15.4	16.5	10.6	21.8	26.0	38.3
Rogaland	230	224	50.0	50.1	44.8	52.6	94.7	102.7
Hordaland	237	302	44.6	50.8	30.3	52.2	75.0	102.9
Sogn og Fjordane	50	45	9.5	7.6	8.0	25.5	17.4	33.2
Møre og Romsdal	99	88	19.4	20.0	9.3	25.7	28.7	45.7
Sør-Trøndelag	109	136	21.2	27.9	7.6	30.8	28.7	58.7
Nord-Trøndelag	57	72	11.0	13.7	12.6	14.1	23.6	27.7
Nordland	90	95	18.1	14.8	7.7	14.7	25.8	29.5
Troms	59	79	10.6	12.2	9.3	11.5	19.9	23.7
Finmark	28	15	3.5	2.9	3.0	1.2	6.5	4.1

1) Tallene omfatter ikke bygg for jordbruk, skogbruk og fiske.

Tabell 5. Byggevirksoheten i januar. Bygg. 60 m² og over

			Bygg satt i gang		Bygg i arbeid	Bygg fullført
			Januar	Pr. 31. januar	Januar	
BOLIGER	Antall	1987	1348	31420	2306	
	"	1988	2108	32813	2632	
Bruksareal til boliger	1000 m ²	1987	217.9	5671.5	392.7	
	"	1988	304.8	5814.6	417.6	
ANDRE BYGG						
Bruksareal til annet enn bolig 1)	"	1987	309.2	4922.3	328.0	
	"	1988	339.7	5142.5	362.0	
Bergverksdrift og industri	"	1987	94.9	1080.1	89.9	
	"	1988	57.2	1020.6	103.3	
Varehandel, bank, finans og forsikring	"	1987	88.1	1191.3	63.4	
	"	1988	106.2	1206.0	98.1	
Hotell- og restaurantvirksomhet	"	1987	12.0	132.3	4.1	
	"	1988	3.6	129.3	2.8	
Offentlig administrasjon	"	1987	6.7	276.5	14.7	
	"	1988	36.1	317.0	22.6	
Undervisning og forskning	"	1987	19.1	250.1	12.3	
	"	1988	9.4	272.6	7.5	
Helse- og veterinærvesen	"	1987	15.2	215.0	24.5	
	"	1988	9.8	272.2	4.0	
Annen virksomhet 1)	"	1987	73.3	1776.9	119.2	
	"	1988	117.4	1924.7	123.6	
BOLIGER OG ANDRE BYGG						
Bruksareal i alt 1)	"	1987	527.1	10593.7	720.7	
	"	1988	644.4	10957.2	779.5	

1) Tallene omfatter ikke bygg for jordbruk, skogbruk og fiske.

Tabell 6. Bygg satt i gang i januar. Bygg. 60 m² og over. Fylke

	Tallet på boliger		Bruksareal til bolig		Bruksareal til annet enn bolig 1)		Bruksareal i alt 1)	
	1987	1988	1987	1988	1987	1988	1987	1988
	1 000 m ²							
I ALT	1348	2108	217.9	304.8	309.2	339.7	527.1	644.4
Østfold	26	64	6.0	10.2	17.7	14.7	23.7	24.9
Akershus	102	146	21.3	23.9	70.8	25.1	92.1	49.0
Oslo	343	613	34.0	57.5	42.6	21.9	76.6	79.5
Hedmark	44	33	9.7	4.7	27.1	3.2	36.8	7.9
Oppland	11	14	3.0	3.2	4.8	5.2	7.8	8.5
Buskerud	28	157	5.1	24.8	6.5	20.7	11.5	45.5
Vestfold	61	74	8.5	12.1	5.7	28.0	14.2	40.0
Telemark	30	131	6.0	20.7	9.9	1.9	15.9	22.6
Aust-Agder	68	28	10.7	4.2	12.6	6.3	23.3	10.5
Vest-Agder	57	68	10.6	11.4	6.2	8.1	16.8	19.5
Rogaland	204	148	34.9	31.1	31.5	38.5	66.3	69.6
Hordaland	153	303	31.7	48.1	22.9	55.3	54.6	103.4
Sogn og Fjordane	45	46	7.2	6.8	2.4	20.4	9.6	27.2
Møre og Romsdal	44	75	5.9	14.0	19.1	16.4	25.1	30.5
Sør-Trøndelag	51	69	9.0	12.6	10.2	52.1	19.3	64.7
Nord-Trøndelag	13	16	2.9	3.2	8.3	5.7	11.1	8.9
Nordland	40	80	7.1	10.0	1.6	6.0	8.7	16.0
Troms	17	41	2.7	5.9	7.9	6.6	10.6	12.5
Finnmark	11	2	1.5	0.3	1.4	3.3	2.9	3.6

1) Tallene omfatter ikke bygg for jordbruk, skogbruk og fiske.

Tabell 7. Bygg i arbeid pr. 31. januar. Bygg. 60 m² og over. Fylke

	Tallet på boliger		Bruksareal til bolig		Bruksareal til annet enn bolig 1)		Bruksareal i alt 1)	
	1987	1988	1987	1988	1987	1988	1987	1988
	1 000 m ²							
I ALT	31420	32813	5671.5	5814.6	4922.3	5142.5	10593.7	10957.2
Østfold	1859	1992	306.6	305.7	230.5	261.7	537.1	567.4
Akershus	3730	4396	729.6	856.2	666.4	765.8	1396.0	1621.9
Oslo	3610	3446	477.5	476.1	628.0	530.4	1105.5	1006.5
Hedmark	924	1002	184.8	191.6	216.3	167.4	401.1	359.0
Oppland	1202	1084	212.4	212.0	204.1	151.4	416.6	363.3
Buskerud	1861	1975	348.8	359.8	312.5	296.2	661.3	656.0
Vestfold	1120	1401	203.4	230.4	154.7	225.6	358.1	456.1
Telemark	1069	1129	197.5	204.7	142.2	130.9	339.6	335.7
Aust-Agder	868	758	146.4	130.3	74.3	109.4	220.7	239.7
Vest-Agder	840	897	158.8	162.8	175.0	186.5	333.8	349.3
Rogaland	2782	3016	617.0	606.2	414.9	569.5	1031.8	1175.6
Hordaland	2809	3487	534.3	626.3	428.2	438.9	962.5	1065.3
Sogn og Fjordane	930	1023	154.4	186.0	136.6	102.7	291.0	288.7
Møre og Romsdal	1770	1615	350.0	316.0	246.2	268.6	596.1	584.6
Sør-Trøndelag	2034	1670	382.8	308.2	293.7	277.8	676.5	586.0
Nord-Trøndelag	1024	906	182.9	161.1	161.6	181.3	344.5	342.4
Nordland	1596	1668	252.4	263.7	219.4	204.2	471.8	467.9
Troms	1029	1001	174.7	167.5	168.7	217.9	343.4	385.4
Finnmark	363	347	57.1	50.1	49.1	56.3	106.3	106.4

1) Tallene omfatter ikke bygg for jordbruk, skogbruk og fiske.

Tabell 8. Bygg fullført i januar. Bygg. 60 m² og over. Fylke.

	Tallet på boliger		Bruksareal til bolig		Bruksareal til annet enn bolig 1)		Bruksareal i alt 1)	
	1987	1988	1987	1988	1987	1988	1987	1988
	1 000 m ²							
I ALT	2306	2632	392.7	417.6	328.0	362.0	720.7	779.5
Østfold	80	102	16.1	18.8	9.2	9.8	25.3	28.6
Akershus	283	273	57.0	48.9	43.4	21.9	100.4	70.8
Oslo	375	640	26.8	47.6	60.2	57.0	87.0	104.6
Hedmark	66	69	12.4	14.2	8.3	7.4	20.7	21.5
Oppland	75	73	14.6	13.9	18.4	4.6	33.0	18.6
Buskerud	131	92	23.4	18.8	26.5	8.0	49.9	26.8
Vestfold	150	97	22.3	17.0	15.1	6.7	37.4	23.8
Telemark	54	97	12.7	17.9	8.5	10.1	21.2	28.1
Aust-Agder	45	45	8.0	7.8	7.0	4.2	14.9	12.0
Vest-Agder	88	88	15.0	15.9	9.1	19.7	24.2	35.7
Rogaland	230	224	49.0	49.1	42.2	50.0	91.1	99.1
Hordaland	237	302	44.1	50.5	29.0	50.7	73.1	101.1
Sogn og Fjordane	50	45	9.3	7.4	6.8	21.2	16.1	28.5
Møre og Romsdal	99	88	18.9	19.3	8.5	23.9	27.4	43.2
Sør-Trøndelag	109	136	20.7	27.6	6.6	29.7	27.3	57.3
Nord-Trøndelag	57	72	10.5	13.6	11.2	12.9	21.6	26.5
Nordland	90	95	18.0	14.4	7.2	13.2	25.3	27.6
Troms	59	79	10.5	12.1	8.5	10.3	19.0	22.3
Finnmark	28	15	3.4	2.8	2.2	0.6	5.6	3.4

1) Tallene omfatter ikke bygg for jordbruk, skogbruk og fiske.

Antall boliger satt i gang. Sesongkorrigert

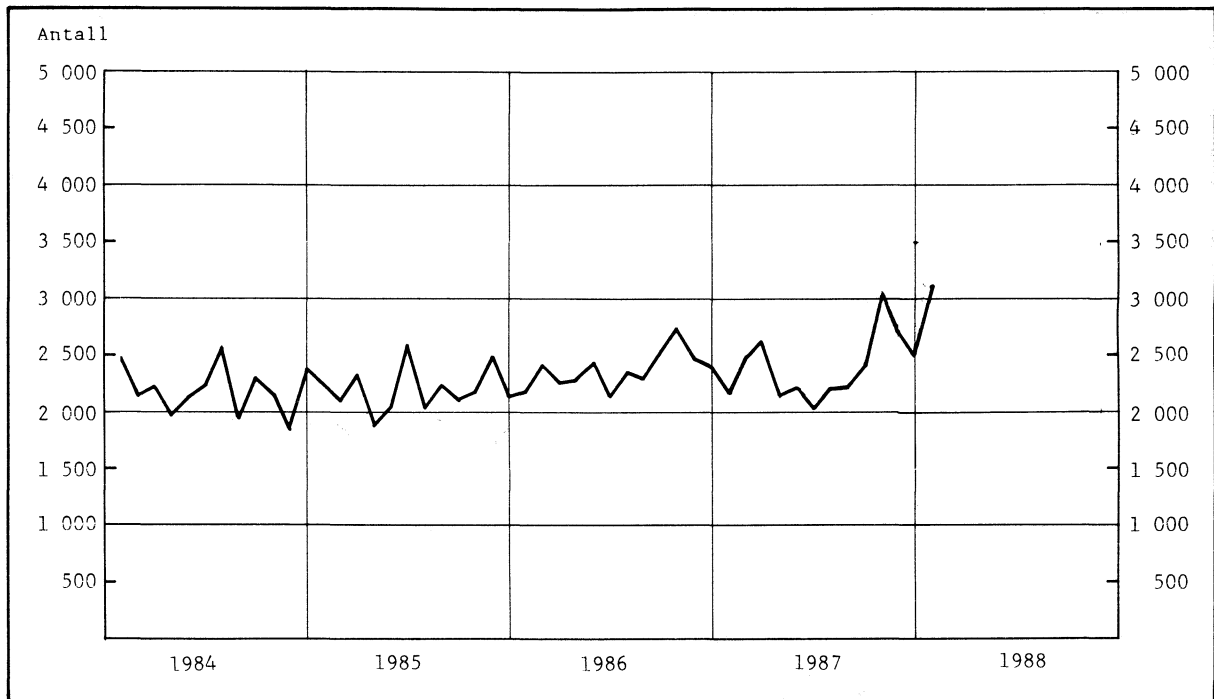
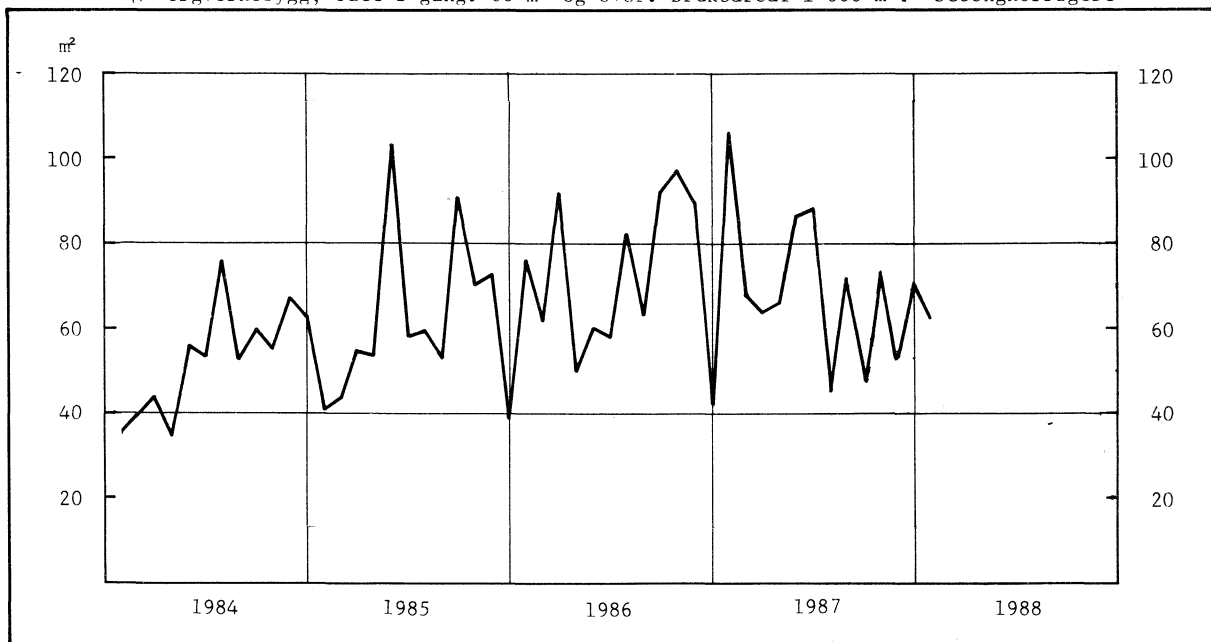
Industi- og bergverksbygg, satt i gang. 60 m² og over. Bruksareal 1 000 m². Sesongkorrigert

Antall boliger under arbeid. Sesongkorrigert

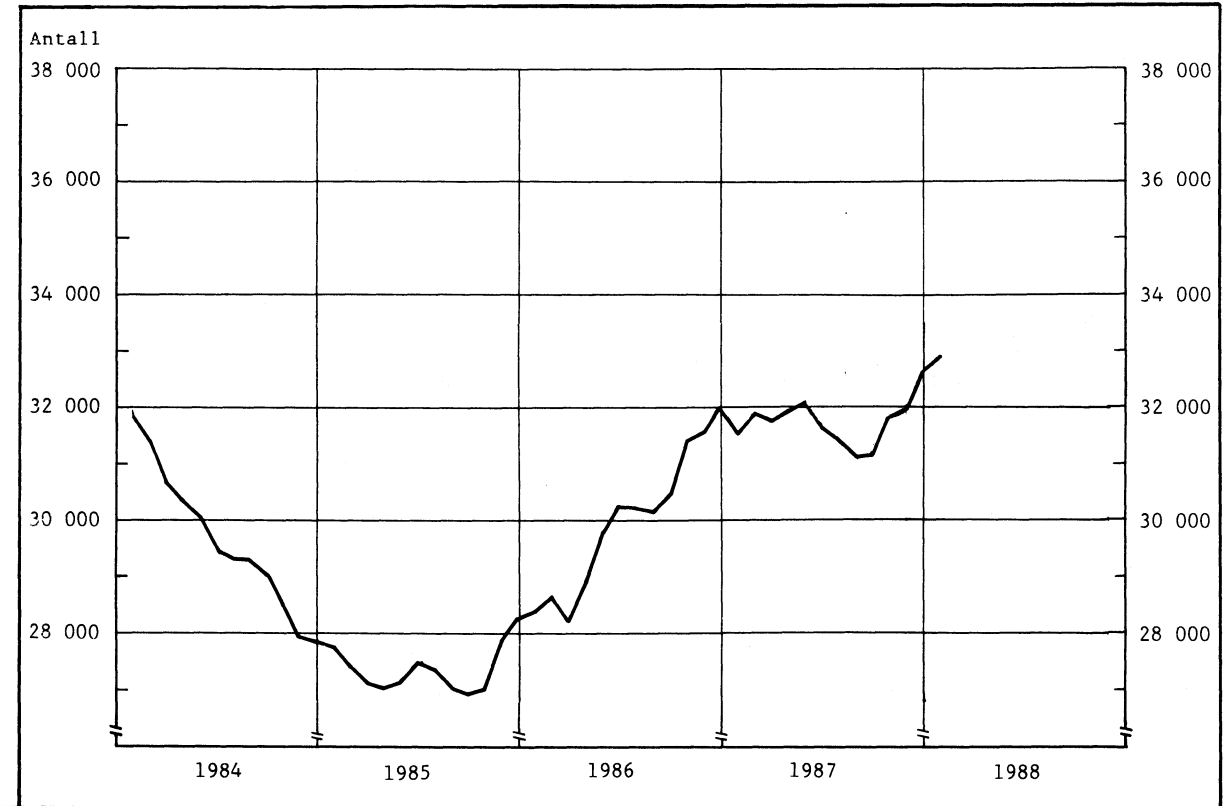
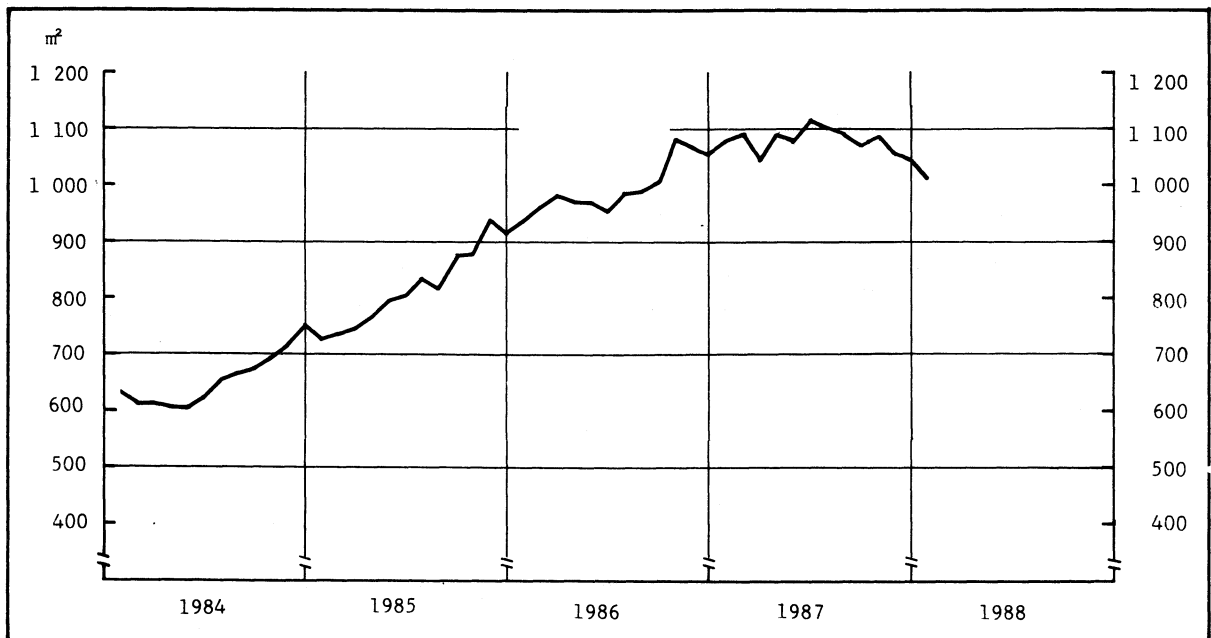
Industri- og bergverksbygg, under arbeid. 60 m² og over. Bruksareal 1 000 m². Sesongkorrigert

(SU nr. 11, 1988)

DETALJOMSETNINGEN I JANUAR 1988

Statistisk Sentralbyrås indeks over verdien av detaljomsetningen viste ingen endring fra januar 1987 til januar 1988. I samme tidsrom steg prisindeksen for detaljhandelen med 7 prosent. Dette betyr at volumet av detaljhandelen har gått ned.

Verdien av detaljomsetningen i tremånedersperioden november-januar var 1 prosent høyere enn i samme periode ett år tidligere. Detaljomsetningen med nærings- og nytelsesmidler gikk opp med 1 prosent. Her hadde næringsundergruppen dagligvarer en stigning på 2 prosent. Detaljomsetningen med beklednings- og tekstilvarer gikk ned med 12 prosent, mens detaljomsetningen med møbler og innbo hadde en nedgang på 10 prosent. Detaljeomsetningen med motorkjøretøyer og bensin økte med 8 prosent. Her hadde næringsundergruppen detaljhandel med motorkjøretøyer, deler og rekvisita en økning på 7 prosent, mens detaljomsetningen med bensin og smøeljer økte med 1 prosent.

Sesongkorrigert viste detaljomsetningen en endring på 1 prosent fra august-oktober til november-januar. Sesongkorrigert indeks for januar var 114.

Figur 1. Detaljomsetningsindeks. 1985 = 100

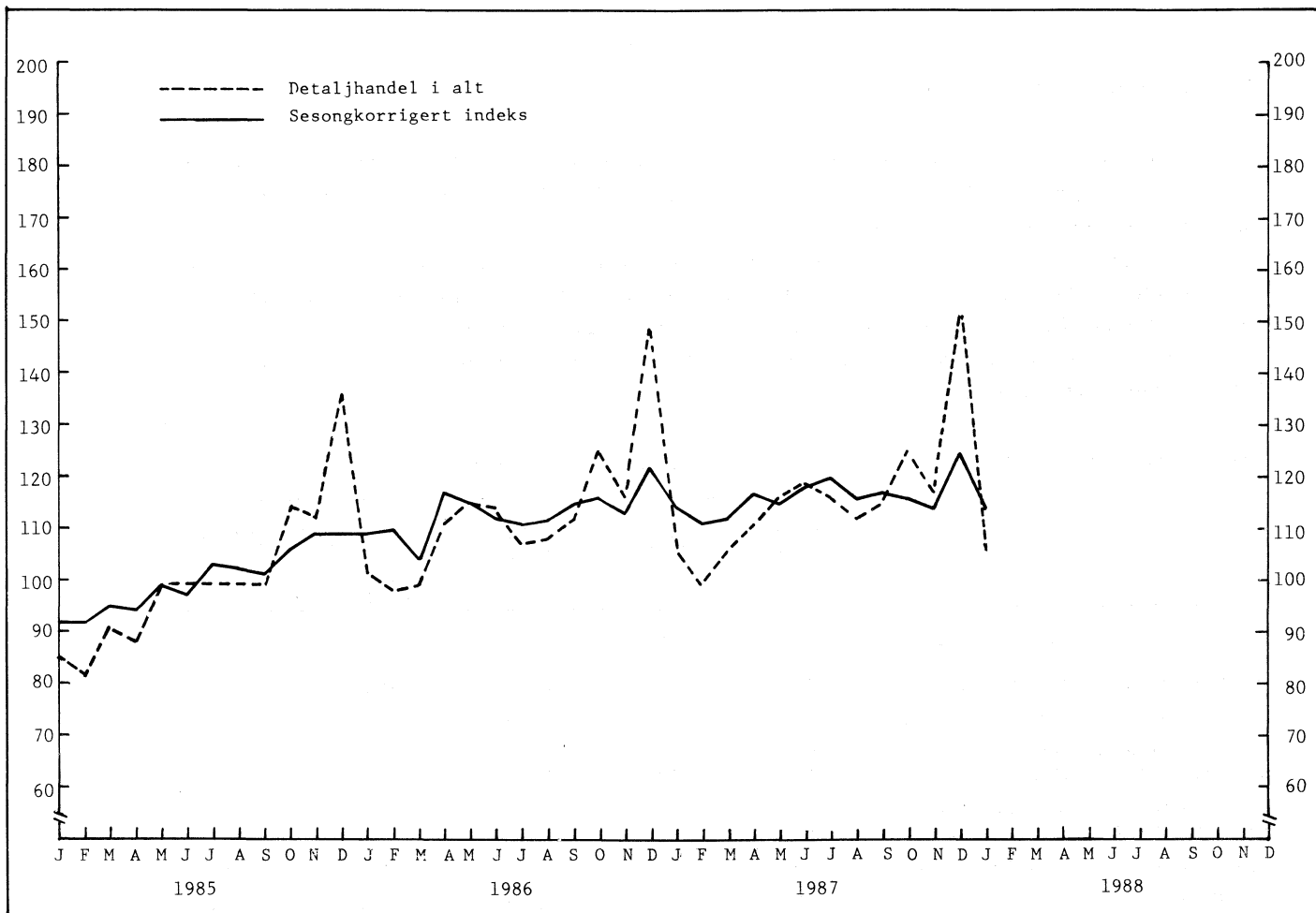

Figur 2. Endring i prosent fra januar 1987 til januar 1988. (Januarindeksen i parentes) 1985 = 100

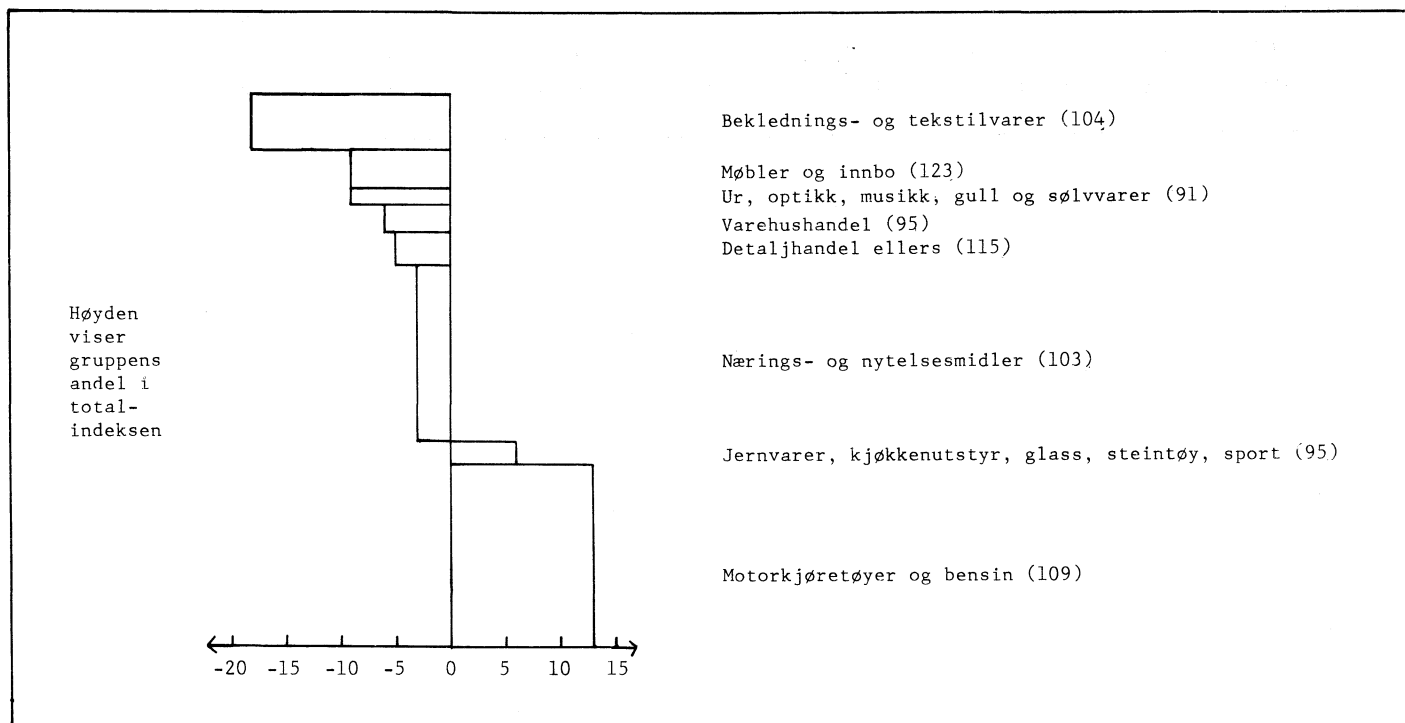

(SU nr. 11, 1988)

ENGROSPRISINDEKSEN FOR FEBRUAR 1988

Statistisk Sentralbyrås engrosprisindeks (prisindeks for førstegangsomsetning innenlands) steg med 0,4 prosent fra januar til februar 1988. Fra februar 1987 til februar 1988 steg engrosprisindeksen med 4,6 prosent.

Fra januar til februar 1988 viste hovedgruppen bearbeidde varer, hovedsakelig gruppert etter materiale størst stigning med 0,8 prosent. Gruppen brenselstoffer, brenselolje og elektrisk kraft falt med 0,4 prosent. Dette skyldes i hovedsak fall i prisen på oljeprodukter.

Fra og med januarindeksen offentliggjøres alle indekstall i engrosprisindeksen med en desimal. Tidligere publiserte indekstall endres ikke.

Engrosprisindeks (prisindeks for førstegangsomsetning innenlands). 1981=100

	Vekt 0/00	Gj.snitt 1987	Feb. 1988	Endring i prosent	
				Jan.1988- feb.1988	Feb.1987- feb.1988
Totalindeks	1000,0	137	142,0	0,4	4,6
Matvarer og levende dyr	210,0	150	153,4	-0,1	3,1
Drikkevarer og tobakk	20,8	167	174,9	0,2	5,4
Råvarer, ikke spiselige, unntatt brenselstoffer	71,0	124	131,4	0,8	7,1
Brenselstoffer, brenselolje og elektrisk kraft mv.	180,7	127	129,8	-0,4	1,2
Dyre- og plantefett, voks	3,6	119	126,1	0,1	6,3
Kjemikalier	66,2	126	130,8	0,2	6,1
Bearbeidde varer, hovedsakelig gruppert etter materiale	178,0	136	142,3	0,8	6,0
Maskiner og transportmidler ...	159,1	136	141,7	0,6	4,8
Forskjellige ferdigvarer	107,2	141	147,9	0,7	7,1
Engrosprisindeks etter visse anvendelser:					
Konsum	252,2	147	154,3	0,4	6,0
Investering	91,5	135	139,8	0,6	4,9
Vareinnsats i bygg og anlegg .	104,1	143	149,2	0,9	6,1

Engrosprisindeksen. 1981 = 100

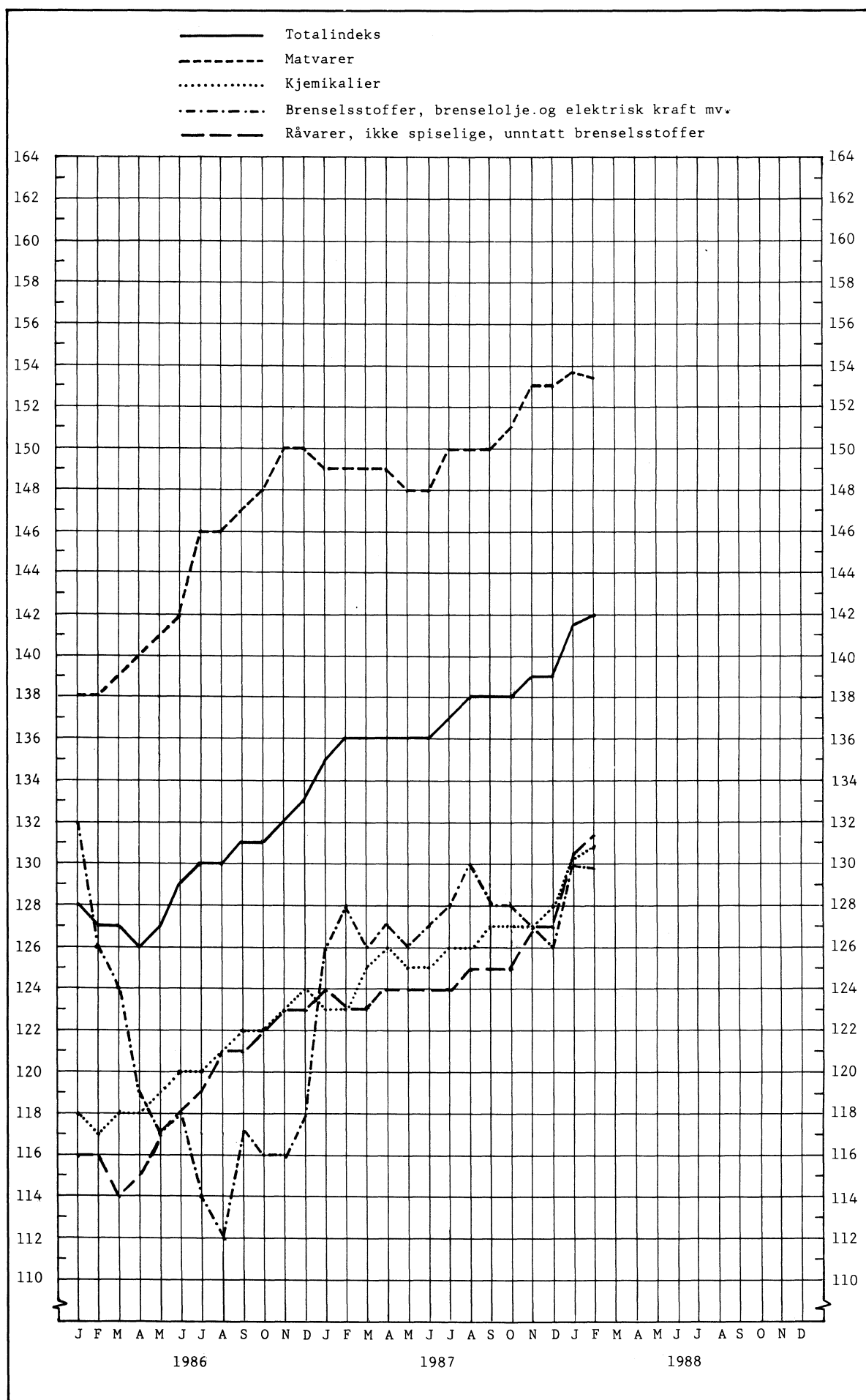

(SU nr. 11, 1988)

ENGROSOMSETNINGEN 4. KVARTAL 1987

Statistisk Sentralbyrås indeks over verdien av engrosomsetningen gikk opp med 5,9 prosent fra 4. kvartal 1986 til 4. kvartal 1987. I samme periode steg prisindeksen for engroshandel med 8,6 prosent.

Engrosomsetningen for konsumvarer viser en økning på 11,6 prosent. Blant konsumvaregruppene økte engroshandel med beklednings- og tekstilvarer mest med 18,5 prosent.

Engrosomsetningen med produksjonsmidler steg med 3,2 prosent. I denne gruppen var omsetningsøkningen størst for maskiner og utstyr med 8,2 prosent.

Gruppen engroshandel med motorkjøretøyer, brensel og drivstoff gikk opp med 2,1 prosent. I denne gruppen gikk engroshandelen med motorkjøretøyer ned med 12,3 prosent, mens engroshandel med brensel og drivstoff gikk opp med 24,2 prosent.

VOLUM

Indeksen over volumet av engrosomsetningen viste en nedgang på 2,5 prosent fra 4. kvartal 1986 til 4. kvartal 1987.

Volumet av engrosomsetningen med konsumvarer gikk i samme periode opp med 5,4 prosent. Blant konsumvaregruppene gikk engroshandel med møbler og innbo ned med 7,5 prosent.

Volumet av engrosomsetningen med produksjonsmidler gikk ned med 5,1 prosent. Her viste engroshandel med råvarer størst nedgang med 8,6 prosent.

Volumet av engrosomsetningen med motorkjøretøyer, brensel og drivstoff gikk ned med 8,8 prosent. Engroshandel med motorkjøretøyer gikk ned med 20,7 prosent.

Indeksen for volumet er framkommet ved å omregne indeksen for verdien ved hjelp av prisindeksen for engroshandelen. Siden prisindeksen starter i 3. kvartal 1985, er dette kvartalet også satt lik 100 i volumindeksen.

Tabell 1. Engrosomsetningsverdi. 1. kvartal 1984 = 100

	Gj.snitt 1985	Gj.snitt 1986	Endring i prosent	3.kv. -86	3.kv. -87	Endring i prosent
Engroshandel i alt	138,1	145,81	5,6	152,2	161,2	5,9
Engroshandel med konsumvarer ...	135,4	150,41	11,1	150,6	168,0	11,6
Engroshandel med nærings- og nyttelsesmidler	131,8	150,2	14,0	144,0	166,4	15,6
Engroshandel med kolonial varer	135,3	147,1	8,7	145,4	151,2	4,0
Engroshandel med beklednings- og tekstilvarer	126,1	137,5	9,0	112,0	132,7	18,5
Engroshandel med møbler og innbo	146,5	149,3	1,9	190,0	184,4	-2,9
Engroshandel med konsumvarer ellers	147,9	161,3	9,1	170,8	186,6	9,3
Engroshandel med produksjons- midler	139,2	148,8	6,9	161,3	166,5	3,2
Engroshandel med råvarer	130,2	137,3	5,5	149,5	148,3	-0,8
Engroshandel med jernvarer og byggningsartikler	145,8	159,2	9,2	169,2	172,7	2,1
Engroshandel med maskiner og utstyr	144,3	154,3	6,9	168,0	181,8	8,2
Engroshandel med motorkjøretøyer, brensel og drivstoff	142,2	131,7	-7,3	134,7	137,5	2,1
Engroshandel med motorkjøre- tøyer	199,4	174,3	-12,6	204,5	179,3	-12,3
Engroshandel med brensel og drivstoff	104,1	103,7	-0,4	88,6	110,0	24,2

Tabell 2. Engrosomsetningsvolum. 3. kvartal 1985 = 100

	4.kv. -86	3.kv. -87	4.kv. -87	Endring i Endring i prosent 4.kv.-86/ 4.kv.-87
Engroshandel i alt	115,2	100,5	112,3	-2,5
Engroshandel med konsumvarer....	107,2	100,4	113,0	5,4
Engroshandel med nærings- og nyttelsesmidler	103,6	101,4	113,7	9,7
Engroshandel med kolonial varer	111,9	110,7	112,2	0,3
Engroshandel med beklednings- og tekstilvarer	76,9	105,4	84,0	9,2
Engroshandel med møbler og innbo	133,0	93,8	123,0	-7,5
Engroshandel med konsumvarer ellers	123,5	102,9	125,3	1,4
Engroshandel med produksjons- midler	122,3	102,8	116,0	-5,1
Engroshandel med råvarer	129,1	106,4	118,0	-8,6
Engroshandel med jernvarer og byggningsartikler	114,0	104,8	106,6	-6,5
Engroshandel med maskiner og utstyr.....	122,0	98,8	121,5	-0,4
Engroshandel med motorkjøretøyer, brensel og drivstoff	105,9	89,7	96,5	-8,8
Engroshandel med motorkjøre- tøyer	108,5	78,0	86,0	-20,7
Engroshandel med brensel og drivstoff	93,5	99,3	101,9	9,0

Figur 1. Engrosomsetningsindeks 1. kvartal 1985 = 100

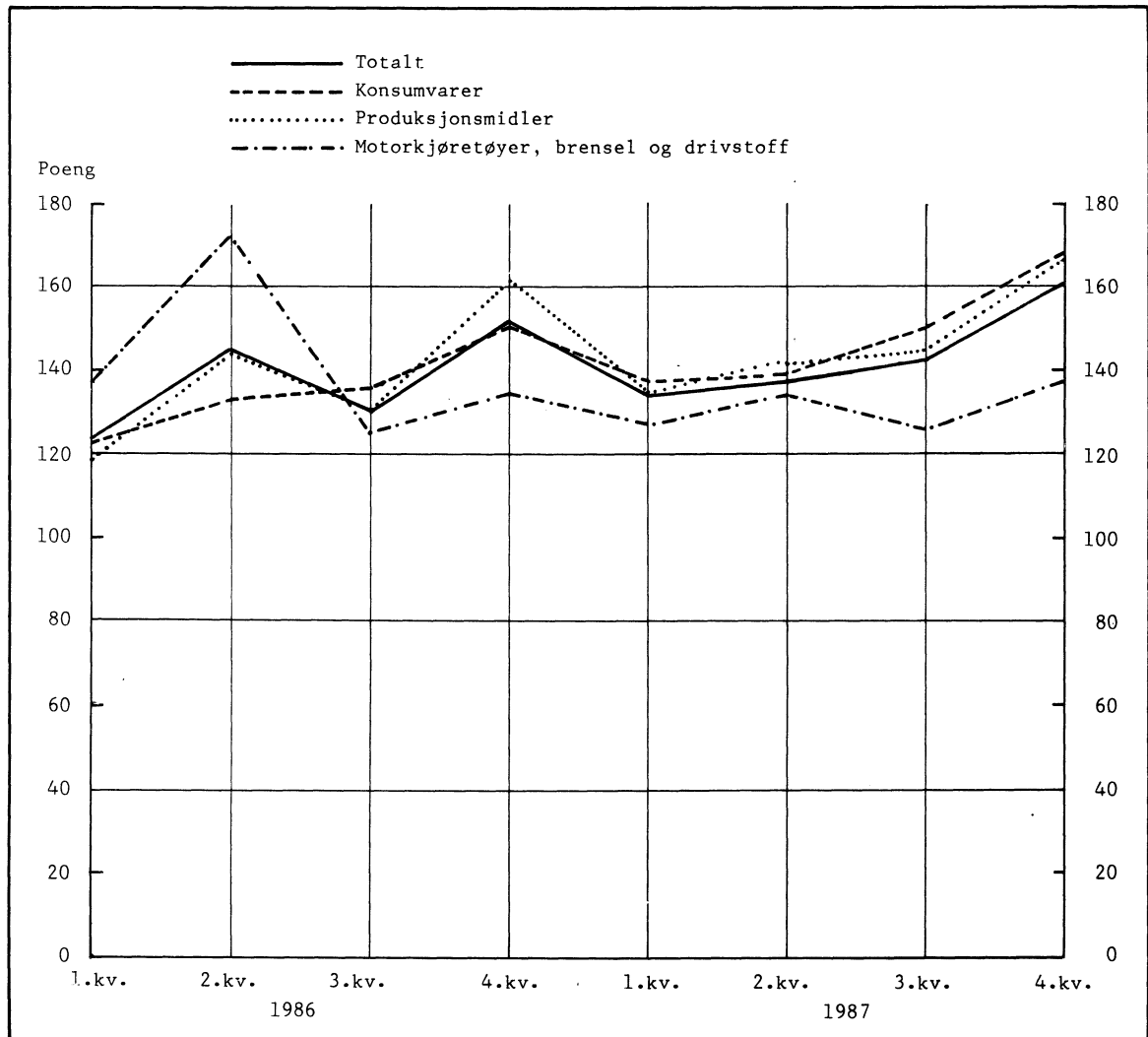

Figur 2. Engrosomsetningsvolum. 3. kvartal 1985 = 100

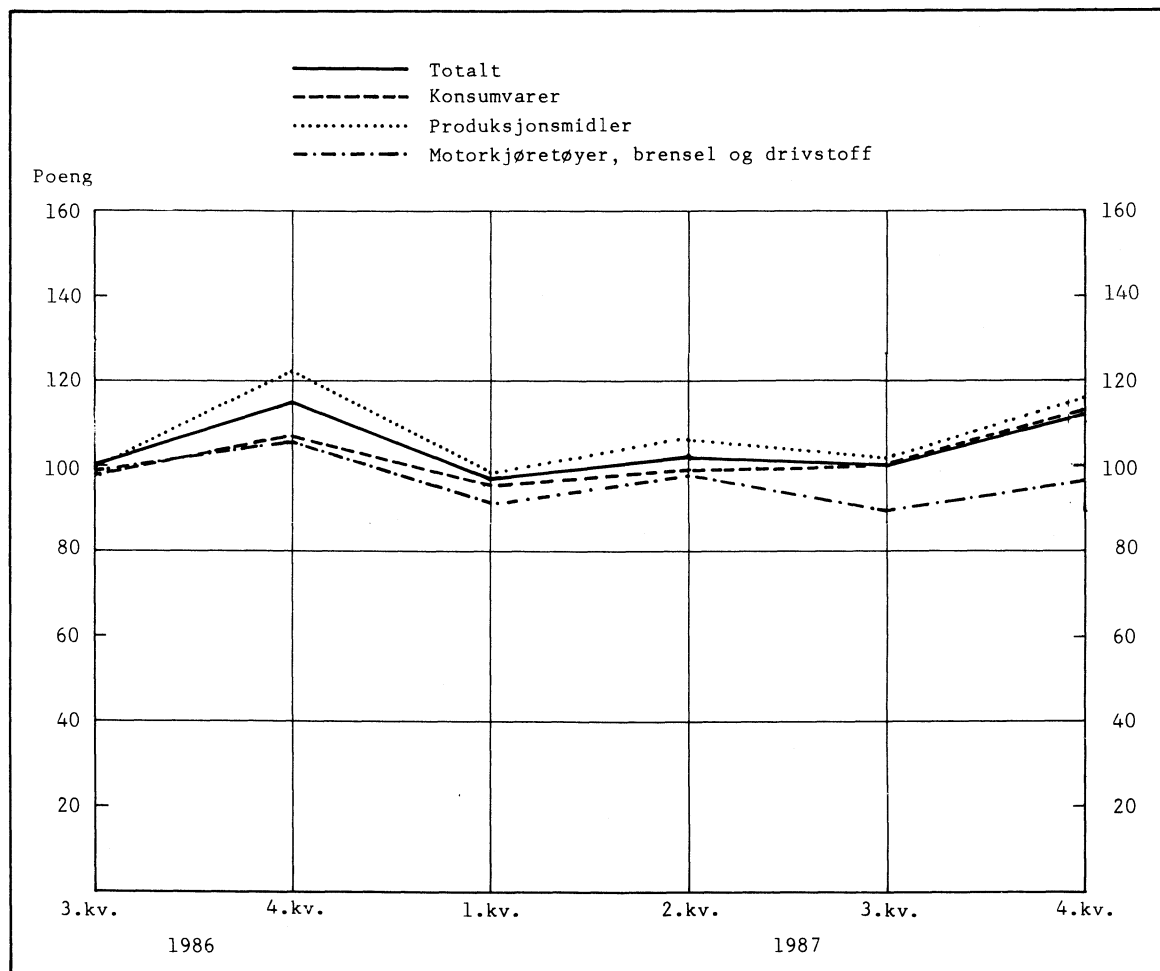

(SU nr. 11, 1988)

REGNSKAPSSTATISTIKK 1986. DETALJHANDEL

Statistisk Sentralbyrås regnskapsstatistikk for store aksjeselskap og andelslag i detaljhandelen viser at avkastningen på totalkapital (totalrentabilitet før skatt) var 11,0 prosent i 1986, mens avkastningen på egenkapital (egenkapitalrentabilitet etter skatt) var 26,1 prosent. Avkastningstallene gikk ned med henholdsvis 1,5 og 7,3 prosentenheter fra året før for identiske foretak. Bak den reduserte avkastningen lå et svekket driftsresultat (pga. vekst i lønnskostnader og uspesifiserte driftskostnader) samtidig som det var betydelig økning i den driftstilknyttede kapitalen (spesielt varelager). Avkastningstallene har tidligere vist nedgang fra 1982 til 1983, mens de viste økning fra 1983 til 1985.

I 1986 ble totalrentabiliteten målt til 11,0 prosent i både aksjeselskapene og andelslagene. For de identiske foretakene var det en nedgang på henholdsvis 1,9 og 0,4 prosentenheter fra 1985. Den ulike tilbakegangen skyldtes for en stor del at aksjeselskapene hadde en svakere utnyttelse av kapitalen siste år (redusert omløpshastighet), mens det motsatte var tilfelle for andelslagene. Mens aksjeselskapene var fordelt over hele spekteret av bransjer, var andelslagene med få unntak klassifisert som varehus eller dagligvareforretninger. I 1986 hadde andelslagene høyere totalrentabilitet enn aksjeselskapene i disse to bransjene.

Kapitalavkastningen for aksjeselskapene varierte betydelig mellom bransjene både med hensyn til nivå og endring. Av 19 bransjer spesifisert på mest detaljert nivå for identiske foretak, gikk totalrentabiliteten ned i 12 bransjer siste år. Det var spesielt sterk nedgang for varehushandelen med 6,2 prosentenheter (hvorav 1,6 prosentenheter skyldtes ekstraordinære poster). For øvrig var det blant de sentrale bransjene markert nedgang i totalrentabiliteten for handelen med konfeksjonsvarer (3,2 prosentenheter), dagligvarer (2,4 prosentenheter), motorkjøretøyer, deler og rekvisita (1,7 prosentenheter) og møbler og tepper (1,7 prosentenheter). Det ble registrert sterk vekst i rentabilitetstallet for handelen med radio, fjernsyn, lamper og elektriske husholdningsapparater, men dette hadde sammenheng med ekstraordinære poster. Dersom disse postene holdes utenom var det nedgang også her.

I 1986 hadde 28 prosent av de store aksjeselskapene og andelslagene en totalrentabilitet over 15 prosent, mens 21 prosent av foretakene hadde en totalrentabilitet under 5 prosent. Det var stor spredning på rentabiliteten i alle bransjer.

Egenkapitalandelen var 17,4 prosent i foretakene ved utgangen av 1986. For aksjeselskapene var andelen 17,0 prosent og for andelslagene 18,4 prosent. De identiske foretakene hadde en nedgang i egenkapitalandelen på 0,9 prosentenheter siste år. For aksjeselskapene var det en nedgang på 1,3 prosentenheter, mens det for andelslagene var en økning på 0,3 prosentenheter. I 1986 hadde 26 prosent av aksjeselskapene og andelslagene en egenkapitalandel over 30 prosent, mens 38 prosent av foretakene hadde en egenkapitalandel under 10 prosent.

Av den bokførte totalkapitalen ved utgangen av 1986 var 64 prosent bundet i omløpsmidler og 36 prosent i anleggsmidler. Blant omløpsmidlene veide varelageret tyngst med 31 prosent av totalkapitalen (nesten 2 prosentenheter mer enn året før), mens varige driftsmidler og fast eiendom dominerte blant anleggsmidlene med 27 prosentenheter. 53 prosent av totalkapitalen var finansiert ved langsiktig gjeld og egenkapital (medregnet betinget skattefrie avsetninger og reserver). Kapitalstrukturen varierte betydelig mellom eierformene og bransjene.

Regnskapsstatistikken for 1986 omfatter 1 476 aksjeselskap og andelslag med minst 10 sysselsatte (årsverk). Statistikken dekker om lag 40 prosent av total omsetning i alle detaljhandelsforetak, og 60 prosent av total omsetning i alle aksjeselskap og andelslag i detaljhandelen.

Mer detaljerte oppgaver blir gitt i NOS-publikasjonen Regnskapsstatistikk 1986 Detaljhandel som ventes å foreligge i juni.

Tabell 1. Aksjeselskap og andelslag i detaljhandelen. Årsregnskap. 1986

	I alt		Aksjeselskap		Andelslag	
	Million kroner	Prosent	Million kroner	Prosent	Million kroner	Prosent
RESULTATREGNSKAP						
1. Driftsinntekter	60 429,4	101,6	48 064,9	101,7	12 364,5	101,3
Salgsinntekter av varer og tjenester ..	59 454,0	100,0	47 244,5	100,0	12 209,5	100,0
Øvrige driftsinntekter	975,4	1,6	820,4	1,7	155,0	1,3
2. Driftskostnader	58 898,9	99,1	46 819,9	99,1	12 079,1	98,9
Forbruk av varer	45 278,0	76,2	35 642,7	75,4	9 635,3	78,9
Lønninger, honorarer, arbeidsgiveravgift, pensjonskostnader mv.	7 268,4	12,2	5 735,6	12,1	1 532,8	12,6
Frakt og spedisjon vedrørende salget ..	161,6	0,3	159,6	0,3	2,0	0,0
Husleie, tomteleie, lys og varme	1 651,5	2,8	1 444,5	3,1	207,0	1,7
Øvrige driftskostnader	3 735,1	6,3	3 200,1	6,8	535,0	4,4
Tap på fordringer	95,3	0,2	87,3	0,2	8,0	0,1
Ordinære avskrivninger	709,0	1,2	550,1	1,2	158,9	1,3
3. Driftsresultat (1-2)	1 530,4	2,6	1 245,0	2,6	285,4	2,3
4. Finansinntekter	635,2	1,1	415,3	0,9	220,0	1,8
5. Finanskostnader	1 112,8	1,9	797,1	1,7	315,7	2,6
Rentekostnader	1 002,5	1,7	690,0	1,5	312,5	2,6
Øvrige finanskostnader	110,3	0,2	107,1	0,2	3,2	0,0
6. Ekstraordinære inntekter	378,1	0,6	295,3	0,6	82,8	0,7
7. Ekstraordinære kostnader	234,1	0,4	218,2	0,5	15,9	0,1
8. Resultat før årsoppgjørdisposisjoner (3+4-5+6-7)	1 196,9	2,0	940,3	2,0	256,6	2,1
9. Resultat av årsoppgjørdisposisjoner	-857,8	-1,4	-770,6	-1,6	-87,2	-0,7
Oppskrivninger og overføringer fra fonds	73,2	0,1	68,9	0,1	4,3	0,0
Ekstraordinære skattemessig betinget av- og nedskrivninger	244,4	0,4	213,6	0,5	30,8	0,3
Fondsavsetninger og øvrige årsoppgjør- disposisjoner	401,6	0,7	380,9	0,8	20,7	0,2
Skatt på formue og inntekt	285,1	0,5	245,0	0,5	40,1	0,3
10. Årsoverskudd/-underskudd (8+9).....	339,1	0,6	169,8	0,4	169,3	1,4
Overført til/fra egenkapital	148,0	0,2	64,9	0,1	83,0	0,7
Avsatt til utbytte	191,2	0,3	104,9	0,2	86,3	0,7

Tabell 1 (forts.). Aksjeselskap og andelslag i detaljhandelen. Arsregnskap. 1986

	I alt		Aksjeselskap		Andelslag	
	Million kroner	Prosent	Million kroner	Prosent	Million kroner	Prosent
BALANSE PR. 31. DESEMBER						
EIENDELER						
1. Omløpsmidler	12 915,0	64,4	10 073,5	67,8	2 841,5	54,7
Kontanter, bankinnskudd, aksjer, obliga- sjoner mv.	2 992,9	14,9	2 025,3	13,6	967,5	18,6
Kundefordringer og vekselfordringer	2 176,9	10,9	1 848,4	12,4	328,5	6,3
Øvrige kortsiktige fordringer	1 619,7	8,1	1 188,8	8,0	430,9	8,3
Varelager	6 125,5	30,5	5 011,0	33,7	1 114,6	21,5
2. Anleggsmidler	7 140,4	35,6	4 788,2	32,2	2 352,2	45,3
Aksjer, obligasjoner mv.	853,8	4,3	478,0	3,2	375,9	7,2
Langsiktige fordringer	805,6	4,0	723,4	4,9	82,2	1,6
Patenter, goodwill og aktiverte kostnader .	40,1	0,2	35,6	0,2	4,6	0,1
Transportmidler	316,2	1,6	296,0	2,0	20,2	0,4
Maskiner, verktøy, inventar og liknende ..	1 462,6	7,3	1 177,8	7,9	284,8	5,5
Bygninger, anlegg, boliger og grunnarealer	3 662,1	18,3	2 077,5	14,0	1 584,6	30,5
3. Totalkapital	20 055,5	100,0	14 861,7	100,0	5 193,7	100,0
GJELD OG EGENKAPITAL						
4. Kortsiktig gjeld	9 509,5	47,4	8 284,9	55,7	1 224,7	23,6
Leverandørgjeld og vekselgjeld	4 275,7	21,3	3 655,3	24,6	620,4	11,9
Kassekreditt og byggelån	1 647,8	8,2	1 572,2	10,6	75,7	1,5
Skyldig skattetrekk, offentlige avgifter og påløpne, ikke utliknede skatter	1 337,4	6,7	1 082,1	7,3	255,2	4,9
Øvrig kortsiktig gjeld	2 248,6	11,2	1 975,3	13,3	273,3	5,3
5. Langsiktig gjeld	6 079,1	30,3	3 116,5	21,0	2 962,6	57,0
6. Betinget skattefrie avsetninger	1 959,8	9,8	1 859,6	12,5	100,3	1,9
Lagerreserver	694,7	3,5	648,3	4,4	46,4	0,9
Øvrige betinget skattefrie avsetninger ...	1 265,1	6,3	1 211,2	8,2	53,9	1,0
7. Egenkapital	2 507,0	12,5	1 600,8	10,8	906,2	17,4
Aksjekapital/andelskapital	615,5	3,1	522,0	3,5	93,5	1,8
Reservefond og oppskrivningsfond.....	1 108,4	5,5	538,1	3,6	570,2	11,0
Fri egenkapital	783,0	3,9	540,7	3,6	242,4	4,7
8. Totalkapital	20 055,5	100,0	14 861,7	100,0	5 193,7	100,0

Tabell 2. Aksjeselskap og andelslag i detaljhandelen. Utvalgte hoved- og nøkkeltall i ulike bransjer. 1986

Eierform og bransje		Tallet på foretak	Salgsinntekter av varer og tjenester	Driftsresultat	Resultat før årsoppgjør-disposisjoner	Totalrentabilitet før skatt	Egenkapitalrentabilitet
		Million kroner			Prosent		
<u>Aksjeselskap og andelslag</u>							
62	Detaljhandel	1 476	59 454,0	1 530,4	1 196,9	11,0	26,1
	Av dette:						
621	Varehushandel	97	8 013,4	171,9	157,5	10,3	20,1
6222	Det.h. med dagligvarer	416	17 009,8	347,3	248,7	10,2	26,8
<u>Aksjeselskap</u>							
62	Detaljhandel	1 276	47 244,5	1 245,0	940,3	11,0	27,5
	Av dette:						
621	Varehushandel	22	2 507,1	33,6	28,9	8,5	19,9
622	Det.h. med nærings- og nytelsesmidler	321	12 741,3	228,4	156,8	8,9	27,8
6222	Det.h. med dagligvarer	295	10 453,7	203,2	122,5	9,3	27,9
6223	Det.h. med kjøtt og kjøttvarer	16	164,0	5,1	3,4	13,2	35,6
623	Det.h. med beklednings- og tekstilvarer	266	6 330,9	264,9	215,4	11,5	20,3
6231	Det.h. med skotøy	48	614,1	14,2	10,8	8,5	9,5
6232	Det.h. med dame-, herre- og barnekonfeksjon	165	4 350,2	178,0	154,6	12,4	23,7
6239	Det.h. med beklednings- og tekstilvarer ellers	53	1 366,6	72,6	49,9	10,3	15,8
624	Det.h. med møbler og innbo	130	4 275,9	192,8	189,7	12,7	35,2
6241	Det.h. med møbler og tepper	62	2 647,3	104,6	106,0	12,8	35,4
6242	Det.h. med radio, fjernsyn, lamper og elektriske holdningsapparater	65	1 580,2	89,1	85,5	12,8	35,4
6249	Det.h. med innbo ellers	3	48,3	-0,9	-1,7	-4,6	.
625	Det.h. med jernvarer, kjøkkenutstyr, glass, steintøy, fargevarer og sportsutstyr	103	1 631,9	51,7	45,4	11,2	24,3
6251	Det.h. med jernvarer, kjøkkenutstyr, glass og steintøy	47	769,5	20,4	18,0	10,9	29,1
6252	Det.h. med fargevarer, tapeter og golvbelegg	30	435,3	17,6	16,4	12,0	29,9
6253	Det.h. med sportsutstyr	26	427,1	13,7	11,0	11,0	14,0
626	Det.h. med ur, optiske artikler, musikkinstrumenter, gull- og sølvvarer og film- og fotoartikler	35	492,3	23,6	19,5	11,1	15,0
6262	Det.h. med musikkinstrumenter, noter, grammofonplater og musikk- og videokassetter	12	117,9	4,9	1,3	8,7	2,5
6263	Det.h. med gull- og sølvvarer	12	168,7	12,9	16,0	17,4	23,1
627	Det.h. med motorkjøretøyer og bensin	314	17 711,3	396,3	244,1	11,7	38,6
6271	Det.h. med motorkjøretøyer, deler og rekvisita	267	16 481,7	378,5	227,7	11,6	39,2
6272	Det.h. med bensin og smøreoljer	47	1 229,6	17,8	16,4	12,6	31,1
629	Det.h. ellers	85	1 554,0	53,8	40,4	10,5	19,3
6291	Det.h. med bøker og papir	51	1 185,9	34,7	23,2	9,3	14,5
6294	Det.h. med blomster og planter	15	118,1	6,5	4,2	14,9	53,6
6299	Det.h. med varer ikke nevnt annet sted	13	176,4	10,0	10,7	15,6	24,3
<u>Andelslag</u>							
62	Detaljhandel	200	12 209,5	285,4	256,6	11,0	22,6
	Av dette:						
621	Varehushandel	75	5 506,4	138,4	128,5	10,9	20,1
6222	Det.h. med dagligvarer	121	6 556,0	144,1	126,2	11,1	26,1

Tabell 2 (forts.). Aksjeselskap og andelslag i detaljhandelen. Utvalgte hoved- og nøkkeltall i ulike bransjer. 1986

Eierform og bransje		Bruttofortjeneste	Resultatgrad	Kapitalens omløpshastighet	Varelagerets omløpshastighet	Egenkapitalandel	Likviditetsgrad 1
<u>Aksjeselskap og andelslag</u>							
62	Detaljhandel	23,8	3,7	2,96	7,4	17,4	1,36
	Av dette:						
621	Varehushandel	23,2	4,1	2,48	7,8	19,7	1,93
6222	Det.h. med dagligvarer	20,5	3,1	3,29	12,6	13,8	1,29
<u>Aksjeselskap</u>							
62	Detaljhandel	24,6	3,5	3,18	7,1	17,0	1,22
	Av dette:						
621	Varehushandel	27,8	2,7	3,17	6,8	13,3	1,10
622	Det.h. med nærings- og nytelsesmidler	23,0	2,1	4,16	15,1	13,2	0,95
6222	Det.h. med dagligvarer	20,3	2,2	4,26	16,7	12,1	0,88
6223	Det.h. med kjøtt og kjøttvarer	32,5	3,6	3,61	25,7	14,2	1,09
623	Det.h. med beklednings- og tekstilvarer	37,0	5,3	2,18	4,4	26,4	1,59
6231	Det.h. med skotøy	37,9	3,8	2,23	3,3	21,7	1,50
6232	Det.h. med dame-, herre- og barnekonfeksjon	37,8	5,4	2,28	4,6	25,1	1,60
6239	Det.h. med beklednings- og tekstilvarer ellers	34,2	5,5	1,88	4,7	31,4	1,62
624	Det.h. med møbler og innbo	30,6	6,7	1,88	3,8	17,9	1,23
6241	Det.h. med møbler og tepper	30,4	5,9	2,19	4,7	18,2	1,47
6242	Det.h. med radio, fjernsyn, lamper og elektriske holdningsapparater	30,7	8,5	1,51	3,0	18,2	1,01
6249	Det.h. med innbo ellers	42,5	-1,8	2,63	2,6	-13,9	0,87
625	Det.h. med jernvarer, kjøkkenutstyr, glass, steintøy, fargevarer og sportsutstyr	30,1	4,7	2,40	3,9	19,9	1,38
6251	Det.h. med jernvarer, kjøkkenutstyr, glass og steintøy	29,7	4,2	2,57	4,5	16,0	1,27
6252	Det.h. med fargevarer, tapeter og golvbelegg	32,7	5,3	2,27	4,0	21,6	1,47
6253	Det.h. med sportsutstyr	28,1	4,9	2,27	3,2	24,2	1,49
626	Det.h. med ur, optiske artikler, musikkinstrumenter, gull- og sølvvarer og film- og fotoartikler	44,3	6,4	1,72	3,0	25,9	1,25
6262	Det.h. med musikkinstrumenter, noter, grammofoonplater og musikk- og videokassetter	33,1	4,2	2,06	4,0	13,8	0,94
6263	Det.h. med gull- og sølvvarer	45,7	11,1	1,57	1,9	44,2	1,64
627	Det.h. med motorkjøretøyer og bensin	17,2	2,8	4,22	8,0	11,9	1,18
6271	Det.h. med motorkjøretøyer, deler og rekvisita	17,2	2,8	4,12	7,7	11,6	1,18
6272	Det.h. med bensin og smøreoljer	16,8	2,0	6,30	18,2	18,6	1,22
629	Det.h. ellers	36,3	4,5	2,35	4,8	21,1	1,37
6291	Det.h. med bøker og papir	33,6	4,0	2,36	4,9	18,7	1,35
6294	Det.h. med blomster og planter	52,3	5,5	2,72	6,1	15,7	1,06
6299	Det.h. med varer ikke nevnt annet sted	39,4	7,5	2,08	4,2	37,7	1,81
<u>Andelslag</u>							
62	Detaljhandel	21,1	4,7	2,35	8,6	18,4	2,32
	Av dette:						
621	Varehushandel	21,1	4,8	2,26	8,4	21,8	2,66
6222	Det.h. med dagligvarer	21,0	4,6	2,42	9,0	15,4	2,10

Tabell 3. Aksjeselskap og andelslag i detaljhandelen. Foretak etter totalrentabilitet og bransje. 1986

Eierform og bransje	I alt	Totalrentabilitet før skatt. Prosent					
		Mindre enn 0	0-4,9	5,0-9,9	10,0-14,9	15,0-19,9	20,0 og over
<u>Aksjeselskap og andelslag</u>							
62 Detaljhandel	1 476	136	179	407	336	203	215
Av dette:							
621 Varehushandel	97	12	4	24	41	8	8
6222 Det.h. med dagligvarer	416	42	64	120	91	50	49
<u>Aksjeselskap</u>							
62 Detaljhandel	1 276	123	163	343	265	181	201
Av dette:							
621 Varehushandel	22	6	2	2	7	2	3
622 Det.h. med nærings- og nytelsesmidler	321	39	55	84	57	39	47
6222 Det.h. med dagligvarer	295	35	52	79	55	34	40
6223 Det.h. med kjøtt og kjøttvarer	16	1	1	4	2	5	3
623 Det.h. med beklednings- og tekstilvarer	266	32	29	65	51	37	52
6231 Det.h. med skotøy	48	11	3	14	7	6	7
6232 Det.h. med dame-, herre- og barnekonfeksjon	165	17	19	40	28	25	36
6239 Det.h. med beklednings- og tekstilvarer ellers	53	4	7	11	16	6	9
624 Det.h. med møbler og innbo	130	15	17	36	25	19	18
6241 Det.h. med møbler og tepper	62	10	4	15	16	10	7
6242 Det.h. med radio, fjernsyn, lamper og elektriske husholdningsapparater	65	4	13	20	8	9	11
6249 Det.h. med innbo ellers	3	1	-	1	1	-	-
625 Det.h. med jernvarer, kjøkkenutstyr, glass, steintøy, fargevarer og sportsutstyr	103	6	12	38	21	8	18
6251 Det.h. med jernvarer, kjøkkenutstyr, glass og steintøy	47	1	5	23	9	3	6
6252 Det.h. med fargevarer, tapeter og golvbelegg	30	2	3	7	8	3	7
6253 Det.h. med sportsutstyr	26	3	4	8	4	2	5
626 Det.h. med ur, optiske artikler, musikkinstrumenter, gull- og sølvvarer og film- og fotoartikler	35	4	5	8	10	2	6
6262 Det.h. med musikkinstrumenter, noter, grammofonplater og musikk- og videokassetter	12	2	2	2	3	-	3
6263 Det.h. med gull- og sølvvarer	12	1	1	6	2	-	2
627 Det.h. med motorkjøretøyer og bensin	314	13	32	86	78	61	44
6271 Det.h. med motorkjøretøyer, deler og rekvisita	267	11	28	74	67	54	33
6272 Det.h. med bensin og smøroljer	47	2	4	12	11	7	11
629 Det.h. ellers	85	8	11	24	16	13	13
6291 Det.h. med bøker og papir	51	4	7	17	12	6	5
6294 Det.h. med blomster og planter	15	2	2	1	4	4	2
6299 Det.h. med varer ikke nevnt annet sted	13	1	1	3	-	3	5
<u>Andelslag</u>							
62 Detaljhandel	200	13	16	64	71	22	14
Av dette:							
621 Varehushandel	75	6	2	22	34	6	5
6222 Det.h. med dagligvarer	121	7	12	41	36	16	9

Tabell 4. Aksjeselskap og andelslag i detaljhandelen. Foretak etter egenkapitalandel og bransje. 1986

Eierform og bransje	I alt	Egenkapitalandel. Prosent					
		Mindre enn 0	0-9,9	10,0-19,9	20,0-29,9	30,0-39,9	40,0 og over
<u>Aksjeselskap og andelslag</u>							
62 Detaljhandel	1 476	202	359	305	231	169	210
Av dette:							
621 Varehushandel	97	16	14	22	15	18	12
6222 Det.h. med dagligvarer	416	78	103	86	58	49	42
<u>Aksjeselskap</u>							
62 Detaljhandel	1 276	169	333	258	198	137	181
Av dette:							
621 Varehushandel	22	5	6	6	3	1	1
622 Det.h. med nærings- og nytelsesmidler	321	62	90	61	42	36	30
6222 Det.h. med dagligvarer	295	57	86	56	37	35	24
6223 Det.h. med kjøtt og kjøttvarer	16	2	3	2	4	1	4
623 Det.h. med beklednings- og tekstilvarer	266	21	33	41	51	38	82
6231 Det.h. med skotøy	48	10	9	7	5	8	9
6232 Det.h. med dame-, herre- og barnekonfeksjon	165	7	18	26	37	23	54
6239 Det.h. med beklednings- og tekstilvarer ellers	53	4	6	8	9	7	19
624 Det.h. med møbler og innbo	130	16	33	31	21	16	13
6241 Det.h. med møbler og tepper	62	8	13	14	12	8	7
6242 Det.h. med radio, fjernsyn, lamper og elektriske husholdningsapparater	65	7	20	16	9	8	5
6249 Det.h. med innbo ellers	3	1	-	1	-	-	1
625 Det.h. med jernvarer, kjøkkenutstyr, glass, steintøy, fargevarer og sportsutstyr	103	12	20	23	15	16	17
6251 Det.h. med jernvarer, kjøkkenutstyr, glass og steintøy	47	4	11	13	5	6	8
6252 Det.h. med fargevarer, tapeter og golvbelegg	30	4	5	4	6	3	8
6253 Det.h. med sportsutstyr	26	4	4	6	4	7	1
626 Det.h. med ur, optiske artikler, musikkinstrumenter, gull- og sølvvarer og film- og fotoartikler	35	3	6	11	5	3	7
6262 Det.h. med musikkinstrumenter, noter, gramfonplater og musikk- og videokassetter	12	2	2	3	3	1	1
6263 Det.h. med gull- og sølvvarer	12	-	1	4	2	-	5
627 Det.h. med motorkjøretøyer og bensin	314	42	125	65	46	19	17
6271 Det.h. med motorkjøretøyer, deler og rekvisita	267	37	113	60	35	12	10
6272 Det.h. med bensin og smøreoljer	47	5	12	5	11	7	7
629 Det.h. ellers	85	8	20	20	15	8	14
6291 Det.h. med bøker og papir	51	5	13	14	6	6	7
6294 Det.h. med blomster og planter	15	2	1	5	5	-	2
6299 Det.h. med varer ikke nevnt annet sted	13	1	4	-	2	2	4
<u>Andelslag</u>							
62 Detaljhandel	200	33	26	47	33	32	29
Av dette:							
621 Varehushandel	75	11	8	16	12	17	11
6222 Det.h. med dagligvarer	121	21	17	30	21	14	18

Tabell 5. Aksjeselskap og andelslag i detaljhandelen. Utvalgte hoved- og nøkkeltall i ulike bransjer. Identiske foretak 1985 og 1986

Eierform og bransje	Tallet på foretak	Salgsinntekter av varer og tjenester		Driftsresultat		Resultat for årsoppgjør-disposisjoner	
		1985	1986	1985	1986	1985	1986
Million kroner							
<u>Aksjeselskap og andelslag</u>							
62 Detaljhandel	1 158	44 123,0	49 407,3	1 386,5	1 317,6	1 200,6	1 092,4
Av dette:							
621 Varehushandel	88	6 075,8	6 896,6	194,8	164,0	191,1	149,9
6222 Det.h. med dagligvarer	317	12 116,4	13 219,4	286,0	276,9	219,7	211,2
<u>Aksjeselskap</u>							
62 Detaljhandel	974	33 704,4	37 653,3	1 084,4	1 039,2	948,8	846,8
Av dette:							
621 Varehushandel	16	1 327,2	1 478,7	41,6	27,4	43,7	23,0
622 Det.h. med nærings- og nytelsesmidler	229	8 711,7	9 265,1	178,3	162,4	168,3	127,9
6222 Det.h. med dagligvarer	209	6 585,5	7 030,3	140,5	138,1	117,1	94,5
6223 Det.h. med kjøtt og kjøttvarer	12	112,9	129,1	4,2	5,0	2,7	3,7
623 Det.h. med beklednings- og tekstilvarer	217	5 093,0	5 601,6	299,2	242,9	263,6	199,5
6231 Det.h. med skotøy	40	547,9	559,7	21,1	14,4	18,4	12,1
6232 Det.h. med dame-, herre- og barnekonfeksjon	134	3 421,2	3 865,2	226,1	169,2	202,1	155,0
6239 Det.h. med beklednings- og tekstilvarer ellers	43	1 123,8	1 176,7	52,0	59,3	43,2	32,4
624 Det.h. med møbler og innbo	105	3 173,1	3 575,7	164,7	163,2	158,9	195,8
6241 Det.h. med møbler og tepper	49	2 061,6	2 404,5	106,5	103,8	113,4	114,2
6242 Det.h. med radio, fjernsyn, lamper og elektriske holdningsapparater	53	1 065,3	1 122,9	59,8	60,3	47,2	83,3
6249 Det.h. med innbo ellers	3	46,2	48,3	-1,6	-0,9	-1,6	-1,7
625 Det.h. med jernvarer, kjøkkenutstyr, glass, steintøy, fargevarer og sportsutstyr	88	1 275,1	1 415,8	44,1	47,4	40,5	43,7
6251 Det.h. med jernvarer, kjøkkenutstyr, glass og steintøy	38	589,0	664,1	19,1	19,9	14,2	17,4
6252 Det.h. med fargevarer, tapeter og golvbelegg	27	325,6	351,8	9,3	15,4	11,4	15,1
6253 Det.h. med sportsutstyr	23	360,5	399,9	15,8	12,1	14,9	11,2
626 Det.h. med ur, optiske artikler, musikkinstrumenter, gull- og sølvvarer og film- og fotoartikler	21	337,5	348,9	18,1	16,1	14,9	14,4
6262 Det.h. med musikkinstrumenter, noter, grammofonplater og musikk- og videokassetter	6	103,1	95,2	3,1	3,9	-1,1	1,4
6263 Det.h. med gull- og sølvvarer	9	138,6	147,1	14,9	12,0	17,9	15,7
627 Det.h. med motorkjøretøyer og bensin	240	12 653,6	14 701,8	289,1	335,7	217,7	209,3
6271 Det.h. med motorkjøretøyer, deler og rekvisita	209	11 816,6	13 834,5	280,1	324,4	206,2	196,5
6272 Det.h. med bensin og smøreljer	31	837,0	867,3	9,0	11,4	11,6	12,8
629 Det.h. ellers	58	1 133,2	1 265,6	49,3	44,3	41,1	33,3
6291 Det.h. med bøker og papir	39	912,8	1 018,9	38,5	30,4	29,7	20,1
6294 Det.h. med blomster og planter	7	54,0	57,3	2,5	3,3	-	1,8
6299 Det.h. med varer ikke nevnt annet sted	10	143,5	158,6	7,8	8,4	10,9	9,1
<u>Andelslag</u>							
62 Detaljhandel	184	10 418,6	11 754,0	302,1	278,4	251,8	245,5
Av dette:							
621 Varehushandel	72	4 748,6	5 417,8	153,2	136,7	147,3	127,0
6222 Det.h. med dagligvarer	108	5 530,9	6 189,1	145,6	138,8	102,6	116,7

Tabell 5 (forts.). Aksjeselskap og andelslag i detaljhandelen. Utvalgte hoved- og nøkkeltall i ulike bransjer. Identiske foretak. 1985 og 1986

Eierform og bransje	Totalrentabilitet før skatt		Egenkapitalrentabilitet		Bruttofortjeneste		Resultatgrad	
	1985	1986	1985	1986	1985	1986	1985	1986
Prosent								
<u>Aksjeselskap og andelslag</u>								
62 Detaljhandel	12,7	11,2	34,0	26,7	24,1	24,1	4,2	3,9
Av dette:								
621 Varehushandel	13,0	10,6	31,7	20,3	23,1	22,8	5,5	4,5
6222 Det.h. med dagligvarer	10,9	10,2	29,5	24,8	21,0	21,1	3,5	3,4
<u>Aksjeselskap</u>								
62 Detaljhandel	13,3	11,4	36,9	28,6	25,0	25,0	4,0	3,7
Av dette:								
621 Varehushandel	15,6	9,4	52,8	21,9	30,1	29,2	5,3	3,5
622 Det.h. med nærings- og nytelsesmidler	11,7	8,8	36,7	25,5	24,2	24,5	2,7	2,3
6222 Det.h. med dagligvarer	11,7	9,3	35,6	24,6	20,9	21,0	2,7	2,4
6223 Det.h. med kjøtt og kjøttvarer	13,6	15,6	43,9	45,2	31,8	33,0	3,6	4,5
623 Det.h. med beklednings- og tekstilvarer	14,8	11,6	32,3	21,8	37,5	37,3	6,6	5,4
6231 Det.h. med skotøy	12,1	9,1	25,3	12,3	37,7	38,0	5,3	4,2
6232 Det.h. med dame-, herre- og barnekonfeksjon	16,1	12,9	37,2	25,7	38,7	38,0	7,2	5,8
6239 Det.h. med beklednings- og tekstilvarer ellers	12,1	9,2	21,6	14,4	33,6	35,0	5,4	4,7
624 Det.h. med møbler og innbo	13,6	14,6	39,2	42,5	30,8	30,7	6,7	7,7
6241 Det.h. med møbler og tepper	15,9	14,2	44,7	40,5	30,3	30,4	6,9	6,7
6242 Det.h. med radio, fjernsyn, lamper og elektriske holdningsapparater	10,9	15,7	31,9	45,8	31,3	30,7	6,7	10,5
6249 Det.h. med innbo ellers	-6,5	-4,6	.	.	41,0	42,5	-2,2	-1,8
625 Det.h. med jernvarer, kjøkkenutstyr, glass, steintøy, fargevarer og sportsutstyr	12,0	11,7	25,8	24,0	29,4	29,4	4,7	4,8
6251 Det.h. med jernvarer, kjøkkenutstyr, glass og steintøy	11,3	11,3	29,8	29,0	28,6	28,2	4,0	4,2
6252 Det.h. med fargevarer, tapeter og golvbelegg	11,7	13,3	24,7	28,9	31,5	33,1	5,2	6,0
6253 Det.h. med sportsutstyr	13,3	10,9	22,9	14,5	28,9	28,1	5,5	4,7
626 Det.h. med ur, optiske artikler, musikkinstrumenter, gull- og sølvvarer og film- og fotoartikler	12,4	11,8	16,6	16,0	41,3	42,2	6,4	6,6
6262 Det.h. med musikkinstrumenter, noter, grammofoonplater og musikk- og videokassetter	2,6	9,8	-22,4	10,7	32,3	32,7	1,0	4,5
6263 Det.h. med gull- og sølvvarer	21,8	18,2	30,4	23,6	46,2	46,3	14,2	12,1
627 Det.h. med motorkjøretøyer og bensin	13,3	11,7	50,2	38,1	16,7	17,1	2,9	2,8
6271 Det.h. med motorkjøretøyer, deler og rekvisita	13,3	11,6	51,7	38,8	16,9	17,1	2,9	2,8
6272 Det.h. med bensin og smøreoljer	12,8	12,7	31,1	29,6	14,3	16,4	1,8	2,1
629 Det.h. ellers	11,5	10,4	23,8	17,3	35,9	35,5	5,0	4,6
6291 Det.h. med bøker og papir	10,7	9,3	23,6	13,1	33,7	33,3	4,7	4,0
6294 Det.h. med blomster og planter	5,3	14,7	-20,8	39,4	59,7	57,7	1,8	4,9
6299 Det.h. med varer ikke nevnt annet sted	18,2	14,8	29,1	22,1	38,8	39,2	8,8	7,3
<u>Andelslag</u>								
62 Detaljhandel	11,3	10,9	26,9	22,1	21,2	21,2	4,9	4,6
Av dette:								
621 Varehushandel	12,5	10,8	28,3	20,1	21,1	21,1	5,6	4,8
6222 Det.h. med dagligvarer	10,4	10,9	25,4	25,0	21,2	21,1	4,4	4,5

Tabell 5 (forts.). Aksjeselskap og andelslag i detaljhandelen. Utvalgte hoved- og nøkkeltall i ulike bransjer. Identiske foretak, 1985 og 1986

Form og bransje	Kapitalens om- løpshastighet		Varelagerets omløpshastighet		Egenkapital- andel		Likviditets- grad 1		
	1985	1986	1985	1986	1985	1986	1985	1986	
					Prosent				
<u>Aksjeselskap og andelslag</u>									
62	Detaljhandel	3,00	2,87	8,1	7,3	19,2	18,3	1,46	1,41
Av dette:									
621	Varehushandel	2,37	2,35	7,8	7,8	21,3	20,7	2,45	2,11
6222	Det.h. med dagligvarer	3,11	3,03	12,1	11,7	15,3	15,0	1,46	1,41
<u>Aksjeselskap</u>									
62	Detaljhandel	3,30	3,08	8,0	7,0	19,5	18,2	1,27	1,25
Av dette:									
621	Varehushandel	2,96	2,72	6,2	5,9	17,0	15,6	1,32	1,11
622	Det.h. med nærings- og nyttelsesmidler	4,27	3,85	15,4	14,0	16,8	15,0	1,03	1,01
6222	Det.h. med dagligvarer	4,27	3,88	17,0	15,8	15,9	14,2	0,98	0,95
6223	Det.h. med kjøtt og kjøtt- varer	3,81	3,42	25,2	24,9	15,1	15,6	0,89	1,26
623	Det.h. med beklednings- og tekstilvarer	2,24	2,16	4,9	4,4	27,5	26,4	1,59	1,60
6231	Det.h. med skotøy	2,29	2,19	3,5	3,4	22,6	23,0	1,38	1,50
6232	Det.h. med dame-, herre- og barnekonfeksjon	2,23	2,23	5,1	4,5	27,0	26,4	1,61	1,63
6239	Det.h. med beklednings- og tekstilvarer ellers	2,26	1,96	5,4	4,8	31,7	28,0	1,65	1,59
624	Det.h. med møbler og innbo ..	2,03	1,89	4,9	4,4	20,2	18,9	1,21	1,25
6241	Det.h. med møbler og tepper ..	2,29	2,13	5,4	4,7	21,6	19,2	1,33	1,49
6242	Det.h. med radio, fjernsyn, lamper og elektriske hus- holdningsapparater	1,63	1,50	4,4	4,1	19,0	19,3	1,05	0,97
6249	Det.h. med innbo ellers	2,93	2,63	2,8	2,6	-4,6	-13,9	0,96	0,87
625	Det.h. med jernvarer, kjøkkenutstyr, glass, stein- tøy, fargevarer og sports- utstyr	2,54	2,46	4,1	4,0	22,3	23,0	1,42	1,45
6251	Det.h. med jernvarer, kjøkkenutstyr, glass og steintøy	2,85	2,70	5,2	4,8	18,2	19,4	1,32	1,33
6252	Det.h. med fargevarer, tapeter og golvbelegg	2,22	2,23	3,8	3,9	21,8	25,0	1,44	1,59
6253	Det.h. med sportsutstyr	2,42	2,33	3,3	3,3	28,3	26,3	1,54	1,53
626	Det.h. med ur, optiske artikler, musikkinstrumenter, gull- og sølvvarer og film- og fotoartikler	1,93	1,79	3,0	2,8	27,8	25,8	1,65	1,19
6262	Det.h. med musikkinstru- menter, noter, grammofon- plater og musikk- og video- kassetter	2,47	2,19	3,7	3,8	15,2	15,5	1,16	1,06
6263	Det.h. med gull- og sølv- varer	1,54	1,51	2,0	1,9	42,0	46,6	2,13	1,63
627	Det.h. med motorkjøretøyer og bensin	4,66	4,22	9,7	8,0	13,3	12,4	1,22	1,20
6271	Det.h. med motorkjøretøyer, deler og rekvisita	4,54	4,14	9,3	7,7	12,8	12,0	1,22	1,19
6272	Det.h. med bensin og smøre- oljer	7,18	6,00	22,3	18,3	23,3	21,4	1,33	1,29
629	Det.h. ellers	2,30	2,27	5,4	4,9	23,2	22,4	1,41	1,41
6291	Det.h. med bøker og papir ..	2,30	2,29	5,6	5,0	21,3	19,6	1,39	1,38
6294	Det.h. med blomster og planter	2,96	2,98	5,1	5,0	14,3	20,8	1,12	0,91
6299	Det.h. med varer ikke nevnt annet sted	2,07	2,03	4,3	4,3	36,6	38,7	1,69	1,85
<u>Andelslag</u>									
62	Detaljhandel	2,31	2,36	8,6	8,7	18,4	18,7	2,47	2,32
Av dette:									
621	Varehushandel	2,25	2,27	8,3	8,5	22,3	21,9	2,99	2,66
6222	Det.h. med dagligvarer	2,35	2,43	9,0	9,0	15,0	15,7	2,15	2,09

DEFINISJONER AV NØKKELTALL

Totalrentabilitet før skatt	= $\frac{\text{Resultat før årsoppgjørdisposisjoner} + \text{rentekostnader}}{\text{Totalkapital pr. 31/12}}$
Egenkapitalrentabilitet	= $\frac{\text{Resultat før årsoppgjørdisposisjoner} - \text{skatt}}{\text{Egenkapital 1) pr. 31/12}}$
Bruttofortjeneste	= $\frac{\text{Salgsinntekter av varer og tjenester} - \text{forbruk av varer}}{\text{Salgsinntekter av varer og tjenester}}$
Resultatgrad	= $\frac{\text{Resultat før årsoppgjørdisposisjoner} + \text{rentekostnader}}{\text{Salgsinntekter av varer og tjenester}}$
Kapitalens omløpshastighet	= $\frac{\text{Salgsinntekter av varer og tjenester}}{\text{Totalkapital pr. 31/12}}$
Varelagerets omløpshastighet	= $\frac{\text{Forbruk av varer}}{\text{Varelager pr. 31/12}}$
Egenkapitalandel	= $\frac{\text{Egenkapital}^{1)} \text{ pr. 31/12}}{\text{Totalkapital pr. 31/12}}$
Likviditetsgrad 1	= $\frac{\text{Omløpsmidler pr. 31/12}}{\text{Kortsiktig gjeld pr. 31/12}}$

1) Medregnet 50 prosent av betinget skattefrie avsetninger.

(SU nr. 11, 1988)

PRISINDEKS FOR ENGROSHANDEL 4. KVARTAL 1987

Statistisk Sentralbyrås prisindeks for engroshandel steg med 1,0 prosent fra 3. kvartal til 4. kvartal 1987. Indekstallene var henholdsvis 115,3 og 116,4 (3. kvartal 1985=100). Engroshandel med motorkjøretøyer viste størst stigning med 2,8 prosent, mens engroshandel med konsumvarer ellers viste en prisnedgang på 0,3 prosent.

Fra 4. kvartal 1986 til 4. kvartal 1987 steg prisindeks for engroshandel med 8,6 prosent. I denne perioden var det gruppen for engroshandel med brensel og drivstoff som viste størst stigning med 13,9 prosent, mens engroshandel med kolonialvarer viste minst stigning med 3,7 prosent.

PRISINDEKS FOR ENGROSHANDEL (3. KVARTAL 1985 = 100)

	4. kv. 1986	3. kv. 1987	4. kv. 1987	Endring i prosent	
				4. kv. 86- 4. kv. 87	3. kv. 87- 4. kv. 87
Engroshandel i alt	107,2	115,3	116,4	8,6	1,0
Engroshandel med konsumvarer ...	114,0	120,5	120,7	5,9	0,1
Engroshandel med nærings- og nyttelsesmidler	114,6	120,4	120,7	5,3	0,2
Engroshandel med kolonial- varer	110,7	113,3	114,8	3,7	1,3
Engroshandel med beklednings- og tekstilvarer	114,9	123,6	124,6	8,4	0,8
Engroshandel med møbler og innbo	112,9	118,2	118,5	5,0	0,3
Engroshandel med konsumvarer ellers	112,1	121,1	120,4	7,7	- 0,3
Engroshandel med produksjons- midler.....	111,1	119,2	120,9	8,8	1,4
Engroshandel med råvarer	106,2	113,6	115,2	8,5	1,4
Engroshandel med jernvarer og byggningsartikler	113,9	122,7	124,3	9,1	1,3
Engroshandel med maskiner og utstyr	113,2	121,3	123,1	8,7	1,5
Engroshandel med motorkjøretøyer, brensel og drivstoff	93,1	103,2	104,2	11,9	1,0
Engroshandel med motorkjøre- tøyer	120,6	129,8	133,4	10,6	2,8
Engroshandel med brensel og drivstoff.....	77,5	87,3	88,3	13,9	1,1

(SU nr. 11, 1988)

BRUTTOFRAKTER OG DRIFTSKOSTNADER FOR SKIP I NORSK UTENRIKSFART 1988

Statistisk Sentralbyrå har for 1986 hentet inn oppgaver over beskjeftigelse, bruttofrakter og driftskostnader for skip i norsk utenriksfart. Statistikken omfatter skip på 250 bruttotonn og over.

Statistikken viser at den norskregistrerte utenriksflåtens samlede fraktinntekter ble redusert fra 27,1 milliarder kroner i 1985 til 19,9 milliarder kroner i 1986 (26 prosent). For tankskip var fraktinntektene 5,0 milliarder kroner i 1986 mot 7,7 milliarder kroner i 1985, mens fraktinntektene for tørrlastskip var 15,0 milliarder kroner i 1986 mot 19,3 milliarder kroner i 1985.

Samlet driftsoverskott (før fradrag av renter, avskrivninger mv.) var på 4,5 milliarder kroner i 1986 mot 5,4 milliarder 1985. Driftsoverskottet for 1986 fordelte seg med 1,3 milliarder kroner på tankskip og 3,2 milliarder kroner på tørrlastskip. I 1986 utgjorde driftsoverskottet i prosent av fraktinntekter (driftsresultatgraden) 22,4 prosent, mot 20,2 prosent i 1985. For tankskip over 500 bruttotonn gikk driftsresultatgraden opp fra 19,4 prosent i 1985 til 25,2 prosent i 1986. For tørrlastskip over 500 bruttotonn gikk driftsresultatgraden opp fra 20,4 prosent i 1985 til 21,8 prosent i 1986. Skip under 500 bruttotonn hadde en nedgang i driftsresultatgraden fra 21,1 prosent i 1985 til 16,9 prosent i 1986.

Statistikken viser at bruttofrakter opptjent i utenriksfart ble redusert fra 23,0 milliarder kroner i 1985 til 16,5 milliarder kroner i 1986. Av dette ble 35,7 prosent opptjent som turfrakter, 53,3 prosent som linjefrakter og 11,0 prosent ved tidsfrakter fra utenlandske befraktere. I tillegg hadde den norskregistrerte utenriksflåten inntekter på i alt 3,4 milliarder kroner fra innenriksfart, tidsfrakt fra norske befraktere, annen virksomhet mv.

Den norskregistrerte utenriksflåtens gjennomsnittlige bruttotonnasje (medregnet skip i opplag) ble redusert fra 13,4 millioner bruttotonn i 1985 til 7,4 millioner bruttotonn i 1986.

Statistisk Sentralbyrå har også hentet inn oppgaver over utenlandskregistrerte skip i norsk utenriksfart. Statistikken viser at inntekter i alt for disse skipene var 13,6 milliarder kroner i 1986 mot 10,8 milliarder kroner i 1985. Driftsoverskottet i 1986 var på 1,2 milliarder kroner, mot 0,4 milliarder kroner i 1985.

Mange norske skip er i 1986 overført fra norsk til utenlandsk skipsregister (utflagget). I statistikken er de skipene som i 1986 var i norsk skipsregister minst 6 måneder gruppert som norskregistrerte, mens skip som var over 6 måneder i utenlandsk register er gruppert som utenlandsregistrerte.

Statistisk Sentralbyrå har ikke fått inn fullstendige oppgaver fra alle rederier. Dessuten mangler en fullstendig register over norskeide utenlandsregistrerte skip, og utenlandseide skip som drives av norske rederier. Det knytter seg derfor en viss usikkerhet til resultatene av statistikken. Særlig er det usikkert om alle utenlandsregistrerte skip i norsk utenriksfart har kommet med.

Tabell 1. Norskregistrerte skip i utenriksfart. Fraktinntekter, driftskostnader og driftsresultat etter skipets art. 1978-1986

	Fraktinntekter						Drifts- resultat	Drifts- resultat- grad ³⁾
	I alt	Tur- frakt- er ¹⁾	Linje- frakt- er	Tids- frakter fra uten- landske befrakt- ere ²⁾	Tidsfrak- ter fra norske befrakt- ere/innen- riksfart mv.	Drifts- kost- nader		
SKIP								
Mill. kr								
Alle skipstyper								
1978	15 765	5 780	4 556	3 826	1 603	12 549	3 216	20,4
1979	18 742	8 052	5 048	3 825	1 817	14 085	4 657	24,9
1980	22 426	9 242	6 150	4 649	2 385	16 691	5 735	25,6
1981	25 428	10 075	6 977	5 104	3 272	19 587	5 841	23,0
1982	25 617	9 600	7 365	4 900	3 752	20 503	5 114	20,0
1983	25 843	9 075	8 448	4 227	4 093	20 810	5 033	19,5
1984	27 868	11 202	8 343	3 676	4 647	21 931	5 937	21,3
1985	27 053	9 694	10 169	3 107	4 083	21 596	5 457	20,2
1986	19 918	5 901	8 801	1 811	3 404	15 456	4 462	22,4
Tankskip 500 br. tonn og over								
1978	4 731	2 614	-	1 863	254	3 594	1 137	24,0
1979	7 026	4 732	-	1 762	532	4 905	2 121	30,2
1980	7 748	4 962	-	2 086	700	5 555	2 193	28,3
1981	8 460	5 179	-	2 192	1 089	6 595	1 865	22,0
1982	8 217	4 698	-	2 307	1 212	6 428	1 789	21,8
1983	7 764	4 390	-	1 909	1 465	6 169	1 595	20,5
1984	9 237	5 368	-	1 738	2 131	7 187	2 050	22,2
1985	7 720	4 600	-	1 421	1 699	6 223	1 497	19,4
1986	4 935	2 727	-	811	1 397	3 689	1 246	25,2
Tørrlastskip 500 br.tonn og over								
1978	10 176	2 919	4 421	1 762	1 074	8 262	1 914	18,8
1979	10 899	3 023	4 902	1 933	1 041	8 552	2 347	21,5
1980	13 744	4 090	5 897	2 324	1 433	10 454	3 290	23,9
1981	15 650	4 576	6 669	2 632	1 773	12 036	3 614	23,1
1982	15 920	4 551	7 138	2 161	2 070	13 060	2 860	18,0
1983	16 655	4 367	8 251	1 939	2 098	13 608	3 047	18,3
1984	17 377	5 537	8 136	1 654	2 050	13 806	3 571	20,6
1985	18 046	4 843	9 904	1 423	1 876	14 358	3 688	20,4
1986	13 921	2 862	8 702	834	1 524	10 885	3 037	21,8
Skip 250-499 br. tonn								
1978	858	247	135	201	275	693	165	19,2
1979	817	297	146	130	244	628	189	23,1
1980	934	190	253	239	252	682	252	27,0
1981	1 318	320	308	280	410	956	362	27,5
1982	1 480	351	227	432	470	1 015	465	31,4
1983	1 423	317	197	379	530	1 033	390	27,4
1984	1 255	297	207	284	466	938	317	25,3
1985	1 287	251	265	263	508	1 015	272	21,1
1986	1 061	312	99	167	483	882	179	16,9

1) Medregnet frakter opptjent ved kontraktsfart.

2) Medregnet bareboat-frakter og frakter ved hire/purchaseavtale.

Driftsresultat før avskrivninger . 100

3) Driftsresultatgrad = $\frac{\text{Driftsresultat før avskrivninger} \cdot 100}{\text{Fraktinntekter}}$

Tabell 2. Norskregistrerte skip i utenriksfart. Opptjente bruttofrakter i utenriksfart pr. 1 000 bruttotonn etter skipets art og frakttype. 1982-1986. 1 000 kroner

Skipets art og frakttype	1982	1983	1984	1985	1986
I alt	1 520	1 708	1 840	2 081	2 450
Tankskip i alt	928	970	1 129	1 025	986
Turfrakt ¹⁾	957	980	1 116	1 184	1 174
Tidsfrakt fra utenlandsk befrakter ²⁾	874	946	1 173	712	865
Tørrlastskip i alt	2 179	2 485	2 551	3 298	4 246
Turfrakt ¹⁾	1 290	1 473	1 561	1 651	1 690
Linjefrakt	8 471	9 823	9 974	11 443	11 639
Tidsfrakt fra utenlandsk befrakter ²⁾	1 201	1 060	1 108	1 437	1 997

1) Medregnet frakter opptjent ved kontraktsfart.

2) Medregnet bareboat-frakter og frakter ved hire/purchaseavtale.

 Tabell 3. Norskregistrerte skip i utenriksfart. Gjennomsnittlig bruttotonnasje¹⁾ etter skipenes art og beskjeftigelse. 1985 og 1986. 1 000 bruttotonn

Beskjeftigelse	1985		1986								
	I alt	I alt	Tankskip			Tørrlastskip					
			I alt	Gass- tank- skip	Andre tank- skip	I alt	Bulk- skip	Kombi- na- sjons- skip	Passa- sjer- skip og ferger	Linje- skip	Andre tørr- last- skip
I alt	13 360	7 366	4 058	936	3 122	3 308	1 449	527	436	614	281
Utenriksfart i alt (1+2+3+4+5+6)	11 036	6 404	3 285	787	2 498	3 118	1 394	520	421	610	172
1. Reisebefraktet	6 143	3 606	2 323	432	1 891	1 284	663	496	5	87	32
2. Kontraktsfart	835	602	24	9	15	578	390	20	-	142	26
3. Rute- eller linjefart	889	756	-	-	-	756	0	-	404	309	43
4. Tidsbefraktet til utenlandske befraktere	3 169	1 439	938	347	591	501	340	5	13	72	71
5. Bareboat- befraktere til utenlandske befraktere											
6. Hire/purchase- avtale											
Annen virksomhet i alt (7+8+9+10+11)	2 324	962	773	148	625	189	56	6	15	4	109
7. Fart i tilknyt- ning til olje- virksomhet i Nordsjøen	396	448	387	-	387	61	4	-	-	-	58
8. Norsk innen- riksfart	17	14	8	-	8	6	1	0	-	-	5
9. Ute av drift pga. reparasjon, vedlikehold mv.	278	306	267	127	141	38	8	6	10	3	10
10. Opplag pga. fraktmarkedets stilling	1 631	186	104	15	89	82	43	0	3	0	36
11. Annen beskjeft- igelse	2	8	6	6	-	2	-	-	1	-	0

1) For skip med flere former for beskjeftigelse er bruttotonnasjen fordelt på beskjeftigelse etter andelen av året i de forskjellige former for beskjeftigelse.

Tabell 4. Norskregistrerte skip i utenriksfart. Opptjente bruttofrakter etter skipets art og fraktttype. 1985 og 1986. Mill.kr

	1985		1986								
	I alt	I alt	Tankskip		Tørrlastskip						
			I alt	Gass- tank- skip	Andre tank- skip	I alt	Bulk- skip	Kombi- na- sjons- skip	Passa- sjer- skip og ferger	Linje- skip	Andre tørr- last- skip
Inntekter i alt ...	27 053	19 918	4 969	1 344	3 625	14 949	1 657	577	7 172	3 199	2 343
Inntekter i alt ved utenriksfart (1+2+ 3+4+5+6)	22 971	16 514	3 567	1 290	2 277	12 947	1 367	495	6 902	2 933	1 249
1. Reiseberte- partifrakter ..	7 142	4 418	2 655	834	1 821	1 763	618	453	67	339	286
2. Frakter opp- tjent ved kon- traktsfart	2 552	1 483	101	45	56	1 382	475	36	-	618	263
3. Linjefrakter ..	10 170	8 801	-	-	-	8 801	0	-	6 718	1 870	213
4. Tidsfrakter fra utenlandske be- fraktere	3 107	1 811	811	411	400	1 000	274	6	117	115	488
5. Bareboatfrakt- er fra uten- landske be- fraktere											
6. Frakter ved hire/purchase .											
Andre inntekter i alt (7+8+9+10+11) .	4 082	3 404	1 402	54	1 348	2 002	290	81	270	266	1 094
7. Tidsfrakter fra norske befrakt- ere	2 795	1 869	966	35	931	902	264	81	270	266	117
8. Bareboat-frakt- er fra norske befraktere	-	1	-	-	-	1	-				
9. Frakter fra norske selskap- er for oljevirk- somhet i Nord- sjøen	1 113	1 302	410	-	410	892	14				
10. Frakter opp- tjent ved innenriksfart .	174	232	26	19	7	207	12	81	270	266	878
11. Inntekter ved annen form for beskjeftig- else											

Tabell 5. Norskregistrerte skip i utenriksfart. Inntekter, driftskostnader¹⁾ og driftsresultat. 1985 og 1986. Mill. kroner

	1985	1986		
	I alt	I alt	Tankskip	Torr- lastskip
Inntekter i alt	27 053	19 918	4 969	14 949
Driftskostnader i alt	21 596	15 456	3 718	11 738
1. Kommissjoner til befraktningsmegler	2 116	1 785	108	1 677
2. Reisebestemte kostnader som havne-, kanal- og losavgifter, laste- og lossekostnader og linjeomkostninger	4 409	3 286	486	2 800
3. Bunkers.....	3 787	1 666	527	1 138
4. Skatter til utlandet som føres som driftskostnader	5	29	0	28
5. Hyrer, medregnet sykehyre og feriegodtgjørelse	3 262	2 616	700	1 916
6. Sosiale kostnader	947	737	212	525
7. Proviant	242	202	41	161
8. Stuert-, dekk- og maskinrekvisita	381	284	87	197
9. Smøreolje	225	146	49	97
10. Fraktforsikringspremier	59	38	7	31
11. Andre forsikringspremier.....	531	376	112	265
12. Reparasjon, vedlikehold, havari og klassifikasjon - refusjon i henhold til garantiavtale	1 429	1 158	378	779
13. - Mottatte frakterstatninger	5	1	-	1
14. - Mottatte havarierstatninger og debitert selvassuransesfond	86	66	35	31
15. Opplagskostnader	9	10	3	7
16. Tidsfrakt for leid norsk skip	2 821	1 846	871	975
17. Lønn og sosiale kostnader til administrasjonspersonale	658	516	105	411
18. Andre administrasjonskostnader	806	828	66	762
Driftsresultat (Inntekter i alt - driftskostnader i alt)	5 457	4 462	1 251	3 211

1) Kostnadspostene 1-4 gjelder stort sett bare de skip som er drevet av norske rederier. Når skipet er tidsbefraktet til utlandet, dekkes disse kostnadene vanligvis av tidsbefrakteren.

Tabell 6. Utenlandsregistrerte skip i norsk utenriksfart. Inntekter, driftskostnader og driftsresultat. Mill.kr

	1982	1983	1984	1985	1986
Inntekter i alt	8 526	8 265	10 595	10 843	13 562
Turfrakt	4 978	5 127	6 742	7 210	8 749
Linjefrakt	2 307	2 112	2 619	2 459	2 148
Tidsfrakt fra utenlandsk befrakter	882	581	650	535	1 010
Innenriksfart og annen beskjeftigelse	359	445	583	636	1 655
Driftskostnader i alt	8 847	8 556	10 576	10 473	12 327
Kommisjoner til befraktningsmegler	302	331
Reisebestemte kostnader som havne- kanal- og losavgifter, laste- og losseutgifter og linjeomkostninger 1)	2 520	2 630	3 592	3 451	3 881
Bunkers	1 699	1 707	2 027	1 890	1 466
Tidsfrakt for leid utenlandsk skip	4 028	3 566	4 171	4 132	4 601
Andre kostnader	600	654	786	698	2 046
Driftsresultat (Inntekter i alt - driftsutgifter i alt)	-321	-291	19	370	1 235

1) Medregnet kommisjoner til befraktningsmegler t.o.m. 1984.

TILLEGG TIL DE INTERNASJONALE MÅNEDSTABELLER I STATISTISK MÅNEDSHEFTE NR. 2, 1988

Tallene er mottatt i tiden 7/3 - 11/3-88 og er foreløpige. De vil eventuelt bli korrigert i Statistisk månedshefte. Der vil man også finne nærmere forklaringer til tallene og alle korreksjoner av eldre tall.

Tall i parentes gjelder måneden (kvartalet, uken) før.

D a n m a r k (tabell 85)

Animalsk jordbruksproduksjon	Kol. B	Okt.	103	(108)
Verdi av utenrikshandelen				
a) Innførsel	" D.a	Nov.	15 344	(15 784)
b) Utførsel	" D.b	"	15 589	(15 974)
Valutabeholdning	" J	Des.	58 453	(59 473)

S v e r i g e (tabell 86)

Valutabeholdning	Kol. H	Des.	43 772	(44 544)
------------------------	--------	------	--------	----------

S t o r b r i t a n n i a (tabell 87)

Produksjon				
b) Stålproduksjon	Kol. C.b	Sept.	1 479	(1 172)
Verdi av utenrikshandelen				
a) Innførsel	" E.a	Jan.	8 197	(8 265)
b) Utførsel	" E.b	"	6 240	(6 867)
Reuter's råvareindeks	" H	Feb.	101	(101)
" " , uketall ...		29/2-4/3-88	101	(102)

F r a n k r i k e (tabell 88)

Valutabeholdning	Kol. G	Nov.	147 194	(163 342)
------------------------	--------	------	---------	-----------

F o r b u n d s r e p u b l i k k e n
T y s k l a n d (tabell 89)

Produksjon				
b) Stålproduksjon	Kol. C.b	Sept.	2 945	(2 839)
Engrosprisindeks	" H	Jan.	105	(104)
Valutabeholdning	" K	Des.	116 169	(115 167)

J a p a n (tabell 90)

Valutabeholdning	Kol. H		9 344	(9 588)
------------------------	--------	--	-------	---------

U S A (tabell 91)

Moody's råvareindeks	Kol. I		84	(85)
" " , uketall		29/2-4/3-88	83	(84)

PUBLIKASJONER UNDER UTSENDING FRA STATISTISK SENTRALBYRÅ I FEBRUAR OG MARS 1988

I serien Norges offisielle statistikk (NOS):

Fiskeristatistikk 1985 Sidetall 153 (NOS B; 724) 45 kr
 Helseinstitusjoner 1986 Sidetall 100 (NOS B; 725) 45 kr
 Kredittmarkedstatistikk Lån, obligasjoner, aksjer mv. 1986 Sidetall 90
 (NOS B; 726) 40 kr
 Kredittmarkedstatistikk Fordringer og gjeld overfor utlandet 1985 og 1986
 Sidetall 92 (NOS B; 730) 40 kr
 Sivilrettsstatistikk 1986 Sidetall 48 (NOS B; 727) 30 kr
 Veitrafikkulykker 1986 Sidetall 136 (NOS B; 729) 45 kr
 Lønnsstatistikk for ansatte i bankvirksomhet 1. september 1987
 Sidetall 45 (NOS B; 738) 30 kr

I serien Sosiale og økonomiske studier (SOS):

Tidsbruk og aktivitet i nærmiljø Sidetall 91 (SOS;64) 45 kr

I serien Rapporter fra Statistisk Sentralbyrå (RAPP):

Friluftsliv og helse Sidetall 76 (RAPP; 87/22) 40 kr
 Prisdannelse på importvarer En MODAG-rapport Sidetall 67 (RAPP; 87/23) 40 kr
 NORDHAND Et modellsystem for de nordiske land Sidetall 68 (RAPP; 88/2) 40 kr
 Hovedtrekk ved den økonomiske og demografiske
 utviklingen i fylkene etter 1960 Sidetall 81 (RAPP; 88/3) 40 kr
 Skilsmisser i Norge 1965-1985 En demografisk analyse
 Sidetall 147 (RAPP; 88/6) 45 kr

BYRÅETS UKE- OG MÅNEDSPUBLIKASJONER

Abonnementsprisene for Byråets uke- og månedspublikasjoner er
 for året 1987 fastsatt til:

	Pr. år	Pr. hefte
Statistisk ukehefte	kr 300	15
Statistisk månedshefte	" 200	20
Månedstatistikk over utenrikshandelen	" 160	20
Bank- og kredittstatistikk. Aktuelle tall	" 260	15
Økonomiske analyser	" 120	15
Nye distriktstall (pr. fylke)	" 90	10
Kvartalsvis byggearealstatistikk	" 160	40
Samfunnsspeilet	" 75	30

SYSTEMATISK OVERSIKT OVER EMNEGRUPPENE

0 GENERELLE EMNER

- 00 Generelle emner, nasjonalt
- 01 Generelle emner, regionalt
- 09 Andre generelle emner

1 NATURRESSURSER OG NATURMILJØ

- 10 Ressurs- og miljøregnskap og andre generelle ressurs- og miljøemner
- 11 Areal
- 12 Energi
- 13 Luft
- 14 Vann
- 15 Mineraler
- 16 Skog og planteliv
- 17 Dyreliv
- 18 Naturmiljø - levekår og økonomi
- 19 Andre ressurs- og miljøemner

2 SOSIODEMOGRAFISKE EMNER

- 20 Generelle sosiodemografiske emner
- 21 Befolkning
- 22 Helseforhold og helsetjeneste
- 23 Utdanning og skolevesen
- 24 Kulturelle forhold, generell tidsbruk, ferie og fritid
- 25 Sosiale forhold og sosialvesen
- 26 Rettsforhold og rettsvesen
- 27 Levekår ellers
- 29 Andre sosiodemografiske emner

3 SOSIOØKONOMISKE EMNER

- 30 Generelle sosioøkonomiske emner
- 31 Folketellinger
- 32 Arbeidskraft
- 33 Lønn
- 34 Personlig inntekt og formue
- 35 Personlig forbruk
- 36 Boliger og boforhold
- 39 Andre sosioøkonomiske emner

4 NÆRINGSØKONOMISKE EMNER

- 40 Generelle næringsøkonomiske emner
- 41 Jordbruk, skogbruk, jakt, fiske og fangst
- 42 Oljeutvinning, bergverksdrift, industri og kraftforsyning
- 43 Bygge- og anleggsvirksomhet
- 44 Utenrikshandel
- 45 Varehandel
- 46 Samferdsel og reiseliv
- 47 Tjenesteyting
- 49 Andre næringsøkonomiske emner

5 SAMFUNNSØKONOMISKE EMNER

- 50 Nasjonalregnskap og andre generelle samfunnsøkonomiske emner
- 51 Offentlig forvaltning
- 52 Finansinstitusjoner, penger og kreditt
- 53 Konjunkturer
- 59 Andre samfunnsøkonomiske emner

6 SAMFUNNSORGANISATORISKE EMNER

- 60 Generelle samfunnsorganisatoriske emner
- 61 Administrative emner
- 62 Politiske emner
- 69 Andre samfunnsorganisatoriske emner

STANDARDTEGN

Tall kan ikke forekomme	.	Mindre enn 0,5 av den brukte enheten	0
Oppgave mangler	..	Foreløpige tall	*
Oppgave mangler foreløpig	...	Brudd i den loddrette serien	—
Tall kan ikke offentliggjøres	:	Brudd i den vannrette serien	
Null	-		