

Statistisk ukehefte



STATISTISK SENTRALBYRÅ

Oslo: Postboks 8131 Dep
0033 Oslo 1
Tlf. (02) *41 38 20

Kongsvinger: Postboks 510
Stasjonssida
2201 Kongsvinger
Tlf. (066) *85 000

r. 6/88

10. februar 1988

INNHOOLD

Emne	Side
12 Energiregnskap. Fylkesvise, 1985	1
22 Infeksjonssykdommer meldt, ukene 26-41 1987	15
32 Arbeidstakerstatistikk for oljeutvinning, bergverksdrift, industri, kraftforsyning, bygge- og anleggsvirksomhet, 3. kvartal 1987 ...	18
33 Lønnsstatistikk for ansatte i jordbruk, gartnerier og hagebruk, september 1987	24
42 Elektrisk kraft. Produksjon og forbruk, 1987 ...	28
43 Byggekostnadsindeks for boliger, januar 1988 ...	33
46 Handelsflåten og skip i opplag, 31. desember 1987	35
50 Utenriksregnskap, januar-november 1987	42
51 Regnskapsstatistikk for statsforetak, 1986	47
51 Skatteregnskap. Innbetalt og fordelt skatt, 1987	54
Tillegg til de internasjonale månedstabeller i Statistisk månedshefte nr. 12, 1987	59
Publikasjoner under utsending fra Statistisk Sentralbyrå i januar og februar 1988	60

(SU nr. 6, 1988)

FYLKESVISE ENERGIREGNSKAP 1985

Denne meldingen viser hvordan bruken av ulike energivarer fordelte seg på fylker og næringer i 1985. Statistisk Sentralbyrå har tidligere publisert fylkesvise energiregnskap for årene 1977-1980 og 1982-1984.

Utgangspunktet for det fylkesvise energiregnskapet er ressursregnskapet for energi for 1985, som gir oversikt over energireserver, uttak, omforming og bruk av energivarer. Som hovedprinsipp for fylkesregnskapet føres energibruken på det fylket hvor energien brukes, men for fiske og transportsektorene er energibruken ført på det fylket hvor fiskebåten/transportmidlet er registrert. Energibruken i utenriks sjøfart og i luftfart er ikke fordelt på fylker.

Tabell 1 viser bruken av de ulike energivarene i hvert fylke. I tabell 2 er energibruken regnet om til den felles energienhet, Petajoule (PJ). Energibruken i hvert fylke er fordelt på fast brensel, oljeprodukter og elektrisitet. Av tabellen framgår at Telemark bruker mest energi, mens Finnmark er det fylket som bruker minst energi. Energibruken har sterk sammenheng med nærings sammensetning og folkemengde i de enkelte fylkene.

Tabell 3 viser energibruken i hvert fylke fordelt på industri, andre næringer og private husholdninger. Det er Telemark fylke som bruker mest og Finnmark som bruker minst energi til industrielle formål. Energibruken i andre næringer er størst i Oslo og minst i Aust-Agder.

I tabell 4, 5 og 6 er bruken av fast brensel, oljeprodukter og elektrisitet fordelt på næringer. Nordland har størst forbruk av fast brensel, hovedsakelig kull og koks brukt i industrien. Kraftkrevende industri, treforedling og sementindustri medvirker til stort forbruk av fast brensel i Østfold, Buskerud, Telemark, Vest-Agder, Hordaland, Sogn og Fjordane og Sør-Trøndelag (tabell 4).

Telemark skiller seg ut med størst forbruk av oljeprodukter. Gass gjort flytende (hovedsakelig våtgass brukt som råstoff) utgjør vel 82 prosent av totalforbruket. Akershus, Oslo, Rogaland, Hordaland og Nordland har størst forbruk av oljeprodukter til varme- og transportformål (tabell 5).

Elektrisitetsforbruket er størst i Telemark og Nordland. Dette skyldes omfanget av kraftkrevende industri i disse fylkene. Størst forbruk utenom industrien har Akershus, Oslo, Rogaland og Hordaland (tabell 6).

Tabell 7 gir en oversikt over bruken av energivarer etter fylke med en noe mer detaljert næringsinndeling. (Her er ikke gass gjort flytende tatt med).

Tabell 1. Bruk av energivarer utenom energisektorene, etter fylke. 1985

	Kull	Koks	Ved, treav- fall, avlut etc.	Gass gjort flyt- ende	Ben- sin	Para- fin	Mellom- destil- lat	Tung- olje	Elektri- sitet	Fjern- varme
	1000 t	1000 t	1000 t.o.e.	1000 t	1000 t	1000 t	1000 t	1000 t	GWh	GWh
I ALT	682	1 244	798	1 128	1 680	637	3 876	4 127	91 374	409 ¹⁾
01 Østfold	69	41	106	7	117	19	118	113	5 256	53
02 Akershus	16	4	35	2	163	26	177	20	4 816	-
03 Oslo	4	2	9	1	234	10	450	39	7 148	282
04 Hedmark	0	2	90	1	76	12	93	13	2 432	19
05 Oppland	-	2	44	1	74	10	76	14	2 732	-
06 Buskerud	27	6	141	1	88	18	112	66	4 506	6
07 Vestfold	11	6	42	4	77	14	94	50	2 830	-
08 Telemark	135	136	51	1 089	61	9	75	104	8 130	-
09 Aust-Agder	0	76	14	1	36	6	37	4	1 705	-
10 Vest-Agder	121	90	32	1	60	7	88	32	5 182	-
11 Rogaland	6	135	26	3	121	10	382	80	8 063	-
12 Hordaland	26	128	32	11	125	19	421	109	7 163	-
14 Sogn og Fjordane..	27	103	16	0	32	3	71	25	5 904	-
15 Møre og Romsdal...	0	68	39	1	73	9	208	35	5 004	1
16 Sør-Trøndelag	94	72	26	0	104	11	200	36	4 732	41
17 Nord-Trøndelag ...	41	0	39	2	47	4	73	14	3 331	-
18 Nordland	85	339	35	0	118	12	239	35	8 763	6
19 Troms.....	18	30	13	0	50	6	152	10	2 322	1
20 Finnmark	2	3	8	0	24	5	103	48	1 343	-
Ikke fylkesfordelt										
Utenriks sjøfart ..	-	-	-	-	-	-	706	3 281	-	-
Lufttransport	-	-	-	-	3	429	-	-	-	-

1) Ekskl. Svalbard 38 GWh.

Tabell 2. Bruk av energivarer utenom energisektorene, etter fylke. 1985. PJ (= 10¹⁵ Joule)

	I alt	Fast brensel	Oljeprodukter	Elektrisitet og fjern- varme
I ALT	911	91	490	330
01 Østfold	42,7	7,6	16,0	19,1
02 Akershus	36,1	2,1	16,7	17,3
03 Oslo	58,9	0,6	31,5	26,8
04 Hedmark	21,0	3,9	8,4	8,8
05 Oppland	19,3	1,9	7,5	9,8
06 Buskerud	35,3	6,9	12,2	16,2
07 Vestfold	22,7	2,3	10,3	10,2
08 Telemark	99,9	10,0	60,7	29,3
09 Aust-Agder.....	13,0	3,3	3,6	6,1
10 Vest-Agder.....	34,2	7,5	8,0	18,7
11 Rogaland	59,8	5,4	25,4	29,0
12 Hordaland	61,0	6,0	29,2	25,8
14 Sogn og Fjordane..	31,8	4,9	5,6	21,3
15 Møre og Romsdal...	36,0	4,1	13,9	18,0
16 Sør-Trøndelag....	38,1	5,9	15,0	17,2
17 Nord-Trøndelag ...	20,8	2,8	6,0	12,0
18 Nordland	62,7	13,8	17,3	31,6
19 Troms.....	19,6	1,9	9,3	8,4
20 Finnmark	12,9	0,5	7,6	4,8
Ikke fylkesfordelt:				
Utenriks sjøfart ...	167,3	-	167,3	-
Lufttransport	18,4	-	18,4	-

Tabell 3. Energibruk¹⁾ utenom energisektorene, etter næring. 1985. PJ

	Industri	Andre næringer	Private husholdninger	Sum
I ALT	324	204	197	724
01 Østfold	23,4	7,7	11,5	42,6
02 Akershus.....	3,9	12,3	19,8	36,1
03 Oslo	6,3	29,5	22,0	57,8
04 Hedmark	5,8	5,6	9,6	21,0
05 Oppland	3,5	6,5	9,2	19,3
06 Buskerud	16,6	7,3	11,4	35,3
07 Vestfold	6,7	6,3	9,7	22,7
08 Telemark	87,3	4,7	8,0	99,9
09 Aust-Agder	5,7	2,7	4,6	13,0
10 Vest-Agder	21,7	5,6	6,9	34,2
11 Rogaland	24,0	21,5	14,4	59,8
12 Hordaland	18,4	26,5	16,0	61,0
14 Sogn og Fjordane..	23,1	4,3	4,3	31,8
15 Møre og Romsdal...	14,3	11,4	10,2	36,0
16 Sør-Trøndelag	13,1	13,2	11,6	37,9
17 Nord-Trøndelag ...	9,9	5,1	5,9	20,8
18 Nordland	35,1	16,3	11,2	62,6
19 Troms	3,8	8,9	6,8	19,6
20 Finnmark	1,4	7,9	3,7	12,9

1) Ekskl. fjernvarme.

Tabell 4. Bruken av fast brensel utenom energisektorene, etter næring. 1985. PJ

	Industri	Andre næringer	Private husholdninger	Sum
I ALT	72	0	19	91
01 Østfold	6,7	-	0,9	7,6
02 Akershus.....	0,6	-	1,5	2,1
03 Oslo	0,2	-	0,4	0,6
04 Hedmark	2,3	-	1,5	3,9
05 Oppland	0,5	0,0	1,4	1,9
06 Buskerud	5,8	0,2	0,9	6,9
07 Vestfold	1,3	-	0,9	2,3
08 Telemark	8,8	-	1,2	10,0
09 Aust-Agder	2,7	-	0,6	3,3
10 Vest-Agder	7,1	-	0,5	7,5
11 Rogaland	4,2	-	1,2	5,4
12 Hordaland	4,5	-	1,5	6,0
14 Sogn og Fjordane..	4,3	-	0,7	4,9
15 Møre og Romsdal...	2,5	-	1,6	4,1
16 Sør-Trøndelag	5,0	-	0,9	5,9
17 Nord-Trøndelag ...	2,0	-	0,8	2,8
18 Nordland	12,3	-	1,4	13,8
19 Troms	1,2	-	0,8	1,9
20 Finnmark	-	-	0,5	0,5

Tabell 5. Bruken av oljeprodukter utenom energisektorene, etter næring. 1985. PJ

	Industri	Andre næringer	Private husholdninger	Sum
I ALT	92	138	74	304
01 Østfold	6,2	4,8	5,1	16,0
02 Akershus.....	1,5	7,3	7,9	16,7
03 Oslo	2,4	20,2	8,9	31,5
04 Hedmark	1,4	3,0	4,0	8,4
05 Oppland	1,0	3,1	3,4	7,5
06 Buskerud	3,4	4,0	4,9	12,2
07 Vestfold	2,5	3,8	4,0	10,3
08 Telemark	55,4	2,5	2,8	60,7
09 Aust-Agder	0,5	1,4	1,7	3,6
10 Vest-Agder	1,5	3,9	2,7	8,0
11 Rogaland	4,2	16,3	4,8	25,4
12 Hordaland	2,6	20,8	5,8	29,2
14 Sogn og Fjordane..	1,5	2,8	1,3	5,6
15 Møre og Romsdal...	2,1	8,6	3,2	13,9
16 Sør-Trøndelag	1,2	9,2	4,6	15,0
17 Nord-Trøndelag ...	1,2	2,7	2,1	6,0
18 Nordland	1,8	12,1	3,3	17,3
19 Troms	0,7	6,5	2,1	9,3
20 Finnmark	0,8	5,6	1,2	7,6

Tabell 6. Bruken av elektrisitet utenom energisektorene, etter næring. 1985. PJ

	Industri	Andre næringer	Private husholdninger	Sum
I ALT	160	65	104	329
01 Østfold	10,5	2,9	5,5	18,9
02 Akershus.....	1,9	5,1	10,4	17,3
03 Oslo	3,7	9,3	12,7	25,7
04 Hedmark	2,1	2,6	4,1	8,8
05 Oppland	2,0	3,4	4,4	9,8
06 Buskerud	7,4	3,2	5,6	16,2
07 Vestfold	2,9	2,5	4,8	10,2
08 Telemark	23,0	2,2	4,0	29,3
09 Aust-Agder	2,5	1,3	2,3	6,1
10 Vest-Agder	13,2	1,7	3,7	18,7
11 Rogaland	15,5	5,2	8,4	29,0
12 Hordaland	11,4	5,7	8,7	25,8
14 Sogn og Fjordane..	17,4	1,5	2,3	21,3
15 Møre og Romsdal...	9,8	2,8	5,4	18,0
16 Sør-Trøndelag	6,9	4,0	6,1	17,0
17 Nord-Trøndelag ...	6,7	2,4	2,9	12,0
18 Nordland	21,0	4,1	6,4	31,5
19 Troms	1,7	2,7	3,9	8,4
20 Finnmark	0,6	2,3	2,0	4,8

Tabell 7. Bruk av energivarer utenom energisektorene etter næring og fylke¹⁾. 1985

	Kull	Koks	Ved, treav- fall, avlut etc.	Ben- sin	Para- fin	Mellom- destillat	Tung- olje	Elektri- sitet
	1000 t	1000 t	1000 t.o.e.	1000 t	1000 t	1000 t	1000 t	GWh
01 ØSTFOLD								
I ALT	69	41	106	117	19	118	113	5 256
1. LANDBRUK OG FISKE	-	-	-	1	-	16	0	57
Landbruk	-	-	-	1	-	12	0	57
Fiske	-	-	-	-	-	4	0	-
2. BERGVERKSDRIFT .	-	-	-	0	0	1	0	5
3. INDUSTRI	68	40	87	2	0	26	111	2 915
Kraftintensiv	41	35	1	0	-	2	32	920
Treforedling	-	-	80	0	0	0	52	1 320
Annen industri	27	6	5	1	0	23	27	675
5. BYGGE- OG AN- LEGGSVIRKSOMHET.	-	-	-	-	-	6	-	16
7. TRANSPORT MV. .	-	-	-	2	-	21	2	65
Landtransport, innenriks sjøfart .	-	-	-	1	-	20	2	39
Tjenester innen transport, post- og telekommunikasjon .	-	-	-	1	-	1	-	26
6,8,9. VAREHANDEL, PRI- VATE- OG OFFENT- LIGE TJENESTER ..	-	-	-	42	0	20	0	658
PRIVATE HUS- HOLDNINGER	1	1	19	70	19	28	-	1 541
02 AKERSHUS								
I ALT	16	4	35	163	26	177	20	4 816
1. LANDBRUK OG FISKE	-	-	-	1	0	16	1	61
Landbruk	-	-	-	1	0	16	1	61
Fiske	-	-	-	-	-	0	0	-
2. BERGVERKSDRIFT .	-	-	-	0	0	2	-	19
3. INDUSTRI	15	3	1	2	0	18	13	521
Kraftintensiv	-	-	-	0	-	1	5	55
Treforedling	-	-	-	0	-	0	0	3
Annen industri	15	3	1	2	0	17	8	463
5. BYGGE- OG AN- LEGGSVIRKSOMHET.	-	-	-	0	0	13	-	49
7. TRANSPORT MV. .	-	-	-	6	0	46	2	101
Landtransport, innenriks sjøfart .	-	-	-	4	0	45	2	75
Tjenester innen transport, post- og telekommunikasjon .	-	-	-	2	-	1	-	26
6,8,9. VAREHANDEL, PRI- VATE- OG OFFENT- LIGE TJENESTER ..	-	-	-	33	1	47	2	1 180
PRIVATE HUS- HOLDNINGER	1	1	34	122	24	35	2	2 885

1) Bruk av gass gjort flytende er ikke med.

Tabell 7 (forts.). Bruk av energivarer utenom energisektorene etter næring og fylke, 1985

	Kull	Koks	Ved, treav- fall, avlut etc.	Ben- sin	Para- fin	Mellom- destillat	Tung- olje	Elektri- sitet
	1000 t	1000 t	1000 t.o.e.	1000 t	1000 t	1000 t	1000 t	GWh
03 OSLO								
I ALT	4	2	9	234	10	450	39	7 148
1. LANDBRUK OG								
FISKE	-	-	-	0	-	8	0	4
Landbruk	-	-	-	0	-	8	-	4
Fiske	-	-	-	-	-	0	0	-
2. BERGVERKSDRIFT .	-	-	-	0	-	1	0	6
3. INDUSTRI	4	2	0	4	0	28	24	1 030
Kraftintensiv	4	0	-	0	-	2	7	162
Treforedling	-	-	-	0	-	0	1	13
Annen industri	0	2	0	4	0	25	16	855
5. BYGGE- OG AN- LEGGSVIRKSOMHET.	-	-	-	2	0	19	-	133
7. TRANSPORT MV. .	-	-	-	26	-	219	6	280
Landtransport, innenriks sjøfart .	-	-	-	18	-	210	6	163
Tjenester innen transport, post- og telekommunikasjon .	-	-	-	8	-	9	-	117
6,8,9. VAREHANDEL, PRI- VATE- OG OFFENT- LIGE TJENESTER ..	-	-	-	81	3	105	4	2 158
PRIVATE HUS- HOLDNINGER	0	1	9	121	7	71	5	3 540
04 HEDMARK								
I ALT	0	2	90	76	12	93	13	2 432
1. LANDBRUK OG								
FISKE	-	-	-	2	0	18	0	71
Landbruk	-	-	-	2	0	18	0	71
Fiske	-	-	-	-	-	-	-	-
2. BERGVERKSDRIFT .	-	-	-	0	-	1	-	6
3. INDUSTRI	0	1	54	1	0	18	13	569
Kraftintensiv	-	-	-	-	-	0	0	-
Treforedling	-	-	-	0	-	-	3	115
Annen industri	0	1	54	1	0	18	10	454
5. BYGGE- OG AN- LEGGSVIRKSOMHET	-	-	-	-	-	8	-	10
7. TRANSPORT MV. .	-	-	-	2	-	12	-	61
Landtransport, innenriks sjøfart .	-	-	-	1	-	11	-	34
Tjenester innen transport, post- og telekommunikasjon .	-	-	-	1	-	1	-	27
6,8,9. VAREHANDEL, PRI- VATE- OG OFFENT- LIGE TJENESTER ..	-	-	-	9	0	17	0	576
PRIVATE HUS- HOLDNINGER	0	0	36	61	11	20	-	1 138

Tabell 7 (forts.). Bruk av energivarer utenom energisektorene etter næring og fylke. 1985

	Kull	Koks	Ved, treav- fall, avlut etc.	Ben- sin	Para- fin	Mellom- destillat	Tung- olje	Elektri- sitet
	1000 t	1000 t	1000 t.o.e.	1000 t	1000 t	1000 t	1000 t	GWh
05 OPPLAND								
I ALT	-	2	44	74	10	76	14	2 732
1. LANDBRUK OG FISKE	-	-	-	1	0	14	0	64
Landbruk	-	-	-	1	0	14	0	64
Fiske	-	-	-	-	-	-	-	-
2. BERGVERKSDRIFT .	-	1	-	0	0	2	1	57
3. INDUSTRI	-	1	11	0	0	10	12	559
Kraftintensiv	-	0	-	-	-	-	-	-
Treforedling	-	-	-	-	-	0	1	70
Annen industri	-	1	11	0	0	10	11	489
5. BYGGE- OG AN- LEGGSVIRKSOMHET.	-	-	-	2	-	8	-	13
7. TRANSPORT MV. .	-	-	-	2	-	14	0	100
Landtransport, innenriks sjøfart .	-	-	-	1	-	13	0	71
Tjenester innen transport, post- og telekommunikasjon .	-	-	-	1	-	1	-	29
6,8,9. VAREHANDEL, PRI- VATE- OG OFFENT- LIGE TJENESTER ..	-	-	-	9	0	17	0	714
PRIVATE HUS- HOLDNINGER	-	-	33	58	9	11	-	1 224
06 BUSKERUD								
I ALT	27	6	141	88	18	112	66	4 506
1. LANDBRUK OG FISKE	7	-	-	2	0	11	1	41
Landbruk	7	-	-	2	0	11	1	41
Fiske	-	-	-	-	-	0	0	-
2. BERGVERKSDRIFT .	-	-	-	0	-	3	0	12
3. INDUSTRI	20	5	119	1	0	19	60	2 063
Kraftintensiv	-	-	-	-	-	0	1	10
Treforedling	-	-	117	0	0	0	41	1 515
Annen industri	20	5	2	1	0	18	18	538
5. BYGGE- OG AN- LEGGSVIRKSOMHET.	-	-	-	1	0	10	-	12
7. TRANSPORT MV. .	-	-	-	3	-	22	1	118
Landtransport, innenriks sjøfart .	-	-	-	2	-	20	1	89
Tjenester innen transport, post- og telekommunikasjon .	-	-	-	1	-	2	-	29
6,8,9. VAREHANDEL, PRI- VATE- OG OFFENT- LIGE TJENESTER ..	-	-	-	14	0	24	0	698
PRIVATE HUS- HOLDNINGER	0	1	22	68	17	24	3	1 562

Tabell 7 (forts.). Bruk av energivarer utenom energisektorene etter næring og fylke. 1985

	Kull	Koks	Ved, treav- fall, avlut etc.	Ben- sin	Para- fin	Mellom- destillat	Tung- olje	Elektri- sitet
	1000 t	1000 t	1000 t.o.e.	1000 t	1000 t	1000 t	1000 t	GWh
07 VESTFOLD								
I ALT	11	6	42	77	14	94	50	2 830
1. LANDBRUK OG FISKE	-	-	-	1	-	10	3	34
Landbruk	-	-	-	1	-	9	3	34
Fiske	-	-	-	-	-	2	0	-
2. BERGVERKSDRIFT .	-	-	-	0	-	2	-	12
3. INDUSTRI	11	6	19	1	1	29	23	807
Kraftintensiv	-	-	-	0	-	1	0	42
Treforedling	1	1	3	-	-	0	9	268
Annen industri	10	5	16	1	1	28	13	497
5. BYGGE- OG AN- LEGGSVIRKSOMHET.	-	-	-	0	-	5	-	9
7. TRANSPORT MV. .	-	-	-	2	-	14	24	39
Landtransport, innenriks sjøfart .	-	-	-	1	-	14	24	15
Tjenester innen transport, post- og telekommunikasjon .	-	-	-	1	-	1	-	24
6,8,9. VAREHANDEL, PRI- VATE- OG OFFENT- LIGE TJENESTER ..	-	-	-	11	0	17	1	591
PRIVATE HUS- HOLDNINGER	-	-	22	61	13	16	-	1 338
08 TELEMAR¹⁾								
I ALT	135	136	51	61	9	75	104	8 130
1. LANDBRUK OG FISKE	-	-	-	1	-	7	0	31
Landbruk	-	-	-	1	-	5	-	31
Fiske	-	-	-	-	-	2	0	-
2. BERGVERKSDRIFT .	-	-	-	0	-	1	0	23
3. INDUSTRI	134	135	24	1	0	27	100	6 397
Kraftintensiv	57	114	1	0	-	14	75	5 229
Treforedling	-	-	23	0	0	0	11	725
Annen industri	77	21	0	1	0	12	14	443
5. BYGGE- OG AN- LEGGSVIRKSOMHET.	-	-	-	1	0	6	-	18
7. TRANSPORT MV. .	-	-	-	2	-	16	4	30
Landtransport, innenriks sjøfart .	-	-	-	1	-	16	4	5
Tjenester innen transport, post- og telekommunikasjon .	-	-	-	1	-	1	-	25
6,8,9. VAREHANDEL, PRI- VATE- OG OFFENT- LIGE TJENESTER ..	-	-	-	9	0	10	0	514
PRIVATE HUS- HOLDNINGER	0	0	27	48	8	8	-	1 117

1) I tillegg kommer 1 089 t gass gjort flytende som brukes som råstoff i kjemisk industri.

Tabell 7 (forts.). Bruk av energivarer utenom energisektorene etter næring og fylke. 1985

	Kull	Koks	Ved, treav- fall, avlut etc.	Ben- sin	Para- fin	Mellom- destillat	Tung- olje	Elektri- sitet
	1000 t	1000 t	1000 t.o.e.	1000 t	1000 t	1000 t	1000 t	GWh
09 AUST-AGDER								
I ALT	0	76	14	36	6	37	4	1 705
1. LANDBRUK OG FISKE	-	-	-	0	-	6	0	12
Landbruk	-	-	-	0	-	3	0	12
Fiske	-	-	-	0	-	3	0	-
2. BERGVERKSDRIFT .	-	-	-	-	0	2	-	12
3. INDUSTRI	0	76	-	0	0	6	4	697
Kraftintensiv	-	75	-	0	-	1	-	466
Treforedling	-	-	-	0	-	0	1	117
Annen industri	0	1	-	0	0	5	3	114
5. BYGGE- OG AN- LEGGSVIRKSOMHET.	-	-	-	0	0	6	-	9
7. TRANSPORT MV. .	-	-	-	1	-	6	0	29
Landtransport, innenriks sjøfart .	-	-	-	1	-	6	0	15
Tjenester innen transport, post- og telekommunikasjon .	-	-	-	1	-	0	-	14
6,8,9. VAREHANDEL, PRI- VATE- OG OFFENT- LIGE TJENESTER ..	-	-	-	5	0	6	-	311
PRIVATE HUS- HOLDNINGER	0	0	14	29	6	5	-	636
10 VEST-AGDER								
I ALT	121	90	32	60	7	88	32	5 182
1. LANDBRUK OG FISKE	-	-	-	0	0	11	1	20
Landbruk	-	-	-	0	-	3	1	20
Fiske	-	-	-	0	0	9	0	-
2. BERGVERKSDRIFT .	-	-	-	0	0	0	-	1
3. INDUSTRI	121	90	21	0	0	9	25	3 661
Kraftintensiv	31	86	-	0	-	1	8	3 003
Treforedling	-	-	20	-	-	0	11	369
Annen industri	90	4	0	0	0	8	6	289
5. BYGGE- OG AN- LEGGSVIRKSOMHET.	-	-	-	0	-	5	-	3
7. TRANSPORT MV. .	-	-	-	2	-	47	5	46
Landtransport, innenriks sjøfart .	-	-	-	2	-	46	5	28
Tjenester innen transport, post- og telekommunikasjon .	-	-	-	1	-	1	-	18
6,8,9. VAREHANDEL, PRI- VATE- OG OFFENT- LIGE TJENESTER ..	-	-	-	9	0	10	1	413
PRIVATE HUS- HOLDNINGER	0	0	11	47	7	7	-	1 039

Tabell 7 (forts.). Bruk av energivarer utenom energisektorene etter næring og fylke. 1985

	Kull	Koks	Ved, treav- fall, avlut etc.	Ben- sin	Para- fin	Mellom- destillat	Tung- olje	Elektri- sitet
	1000 t	1000 t	1000 t.o.e.	1000 t	1000 t	1000 t	1000 t	GWh
11 ROGALAND								
I ALT	6	135	26	121	10	382	80	8 063
1. LANDBRUK OG								
FISKE	-	-	-	1	0	36	1	56
Landbruk	-	-	-	1	-	12	0	56
Fiske	-	-	-	0	0	24	1	-
2. BERGVERKSDRIFT .	-	-	-	0	1	4	4	109
3. INDUSTRI	5	133	-	2	0	29	66	4 300
Kraftintensiv	5	131	-	0	0	4	20	3 444
Treforedling	-	-	-	-	0	0	0	3
Annen industri	0	2	-	2	0	26	47	853
5. BYGGE- OG AN- LEGGSVIRKSOMHET.	-	-	-	1	0	183	-	127
7. TRANSPORT MV. .	-	-	-	6	-	84	7	65
Landtransport, innenriks sjøfart .	-	-	-	4	-	83	7	20
Tjenester innen transport, post- og telekommunikasjon .	-	-	-	2	-	1	-	45
6,8,9. VAREHANDEL, PRI- VATE- OG OFFENT- LIGE TJENESTER...	-	-	-	29	1	23	2	1 080
PRIVATE HUS- HOLDNINGER	1	2	26	81	8	21	-	2 327
12 HORDALAND								
I ALT	26	128	32	125	19	421	109	7 163
1. LANDBRUK OG								
FISKE	-	-	-	1	0	47	2	44
Landbruk	-	-	-	1	-	8	0	44
Fiske	-	-	-	0	0	39	2	-
2. BERGVERKSDRIFT .	-	-	-	0	-	0	0	6
3. INDUSTRI	23	123	2	1	0	23	25	3 153
Kraftintensiv	23	122	-	0	-	2	11	2 566
Treforedling	-	-	-	-	-	-	0	1
Annen industri	0	1	2	1	0	21	14	586
5. BYGGE- OG AN- LEGGSVIRKSOMHET.	-	-	-	0	-	85	-	114
7. TRANSPORT MV. .	-	-	-	8	-	158	74	104
Landtransport, innenriks sjøfart .	-	-	-	5	-	155	74	44
Tjenester innen transport, post- og telekommunikasjon .	-	-	-	3	-	3	-	60
6,8,9. VAREHANDEL, PRI- VATE- OG OFFENT- LIGE TJENESTER ..	-	-	-	27	1	79	6	1 311
PRIVATE HUS- HOLDNINGER	3	5	30	87	18	28	-	2 429

Tabell 7 (forts.). Bruk av energivarer utenom energisektorene etter næring og fylke. 1985

	Kull	Koks	Ved, treav- fall, avlut etc.	Ben- sin	Para- fin	Mellom- destillat	Tung- olje	Elektri- sitet
	1000 t	1000 t	1000 t.o.e.	1000 t	1000 t	1000 t	1000 t	GWh
14 SOGN OG FJORDANE								
I ALT	27	103	16	32	3	71	25	5 904
1. LANDBRUK OG FISKE	-	-	-	1	0	32	2	36
Landbruk	-	-	-	1	-	4	-	36
Fiske	-	-	-	0	0	28	2	-
2. BERGVERKSDRIFT .	-	-	-	0	-	1	-	4
3. INDUSTRI	27	102	0	0	0	13	22	4 835
Kraftintensiv	17	18	-	0	-	3	7	4 595
Treforedling	-	-	-	-	-	0	-	1
Annen industri	10	84	0	0	0	10	15	239
5. BYGGE- OG AN- LEGGSVIRKSOMHET.	-	-	-	1	-	5	-	26
7. TRANSPORT MV. .	-	-	-	2	-	10	2	32
Landtransport, innenriks sjøfart .	-	-	-	1	-	10	2	9
Tjenester innen transport, post- og telekommunikasjon .	-	-	-	1	-	0	-	23
6,8,9. VAREHANDEL, PRI- VATE- OG OFFENT- LIGE TJENESTER ..	-	-	-	5	0	5	-	328
PRIVATE HUS- HOLDNINGER	-	0	16	23	3	5	-	643
15 MØRE OG ROMSDAL								
I ALT	0	68	39	73	9	208	35	5 004
1. LANDBRUK OG FISKE	-	-	-	1	0	100	2	48
Landbruk	-	-	-	1	-	8	-	48
Fiske	-	-	-	1	0	92	2	-
2. BERGVERKSDRIFT .	-	-	-	0	0	3	0	21
3. INDUSTRI	0	67	3	1	1	19	27	2 722
Kraftintensiv	0	66	-	0	1	1	11	2 261
Treforedling	-	-	-	0	-	0	0	2
Annen industri	0	1	3	1	0	18	16	459
5. BYGGE- OG AN- LEGGSVIRKSOMHET.	-	-	-	-	-	9	1	13
7. TRANSPORT MV. .	-	-	-	3	-	47	3	43
Landtransport, innenriks sjøfart .	-	-	-	1	-	46	3	10
Tjenester innen transport, post- og telekommunikasjon .	-	-	-	2	-	1	-	33
6,8,9. VAREHANDEL, PRI- VATE- OG OFFENT- LIGE TJENESTER ..	-	-	-	13	1	18	2	650
PRIVATE HUS- HOLDNINGER	0	1	37	55	7	12	-	1 508

Tabell 7 (forts.). Bruk av energivarer utenom energisektorene etter næring og fylke. 1985

	Kull	Koks	Ved, treav- fall, avlut etc.	Ben- sin	Para- fin	Mellom- destillat	Tung- olje	Elektri- sitet
	1000 t	1000 t	1000 t.o.e.	1000 t	1000 t	1000 t	1000 t	GWh
16 SØR-TRØNDELAG								
I ALT	94	72	26	104	11	200	36	4 732
1. LANDBRUK OG FISKE	-	-	-	1	0	21	0	51
Landbruk	-	-	-	1	-	10	-	51
Fiske	-	-	-	0	0	12	0	-
2. BERGVERKSDRIFT .	-	-	-	0	-	1	-	48
3. INDUSTRI	93	71	5	1	0	18	10	1 926
Kraftintensiv	92	67	-	-	-	0	0	1 418
Treforedling	-	-	-	0	-	0	2	116
Annen industri	1	4	5	1	0	17	7	392
5. BYGGE- OG AN- LEGGSVIRKSOMHET.	-	-	-	0	0	15	-	50
7. TRANSPORT MV. .	-	-	-	5	-	104	13	75
Landtransport, innenriks sjøfart .	-	-	-	2	-	102	13	31
Tjenester innen transport, post- og telekommunikasjon .	-	-	-	2	-	2	-	44
6,8,9. VAREHANDEL, PRI- VATE- OG OFFENT- LIGE TJENESTER ..	-	-	-	22	1	30	2	891
PRIVATE HUS- HOLDNINGER	0	1	22	74	10	11	11	1 692
17 NORD-TRØNDELAG								
I ALT	41	0	39	47	4	73	14	3 331
1. LANDBRUK OG FISKE	-	-	-	1	0	21	0	67
Landbruk	-	-	-	1	-	13	-	67
Fiske	-	-	-	0	0	8	0	-
2. BERGVERKSDRIFT .	0	-	-	0	1	1	-	69
3. INDUSTRI	41	0	19	0	0	13	13	1 852
Kraftintensiv	41	-	-	0	-	0	-	420
Treforedling	-	-	18	0	-	2	5	1 220
Annen industri	0	0	1	0	0	11	9	212
5. BYGGE- OG AN- LEGGSVIRKSOMHET.	-	-	-	-	-	5	-	8
7. TRANSPORT MV. .	-	-	-	2	-	16	0	24
Landtransport, innenriks sjøfart .	-	-	-	1	-	16	0	3
Tjenester innen transport, post- og telekommunikasjon .	-	-	-	1	-	0	-	21
6,8,9. VAREHANDEL, PRI- VATE- OG OFFENT- LIGE TJENESTER ..	-	-	-	6	0	10	0	495
PRIVATE HUS- HOLDNINGER	-	0	20	38	3	8	-	816

Tabell 7 (forts.). Bruk av energivarer utenom energisektorene etter næring og fylke. 1985

	Kull	Koks	Ved, treav- fall, avlut etc.	Ben- sin	Para- fin	Mellom- destillat	Tung- olje	Elektri- sitet
	1000 t	1000 t	1000 t.o.e.	1000 t	1000 t	1000 t	1000 t	GWh
18 NORDLAND								
I ALT	85	339	35	118	12	239	35	8 763
1. LANDBRUK OG FISKE	-	-	-	2	0	89	1	44
Landbruk	-	-	-	1	-	7	-	44
Fiske	-	-	-	1	0	82	1	-
2. BERGVERKSDRIFT .	-	-	-	0	0	6	0	175
3. INDUSTRI	81	333	8	0	0	19	23	5 821
Kraftintensiv	50	333	-	0	0	8	12	5 505
Treforedling	-	-	-	-	-	0	-	1
Annen industri	31	1	8	0	0	12	11	315
5. BYGGE- OG AN- LEGGSVIRKSOMHET.	-	-	-	0	0	12	-	53
7. TRANSPORT MV. .	-	-	-	5	-	75	10	120
Landtransport, innenriks sjøfart .	-	-	-	2	-	74	10	78
Tjenester innen transport, post- og telekommunikasjon .	-	-	-	2	-	1	-	42
6,8,9. VAREHANDEL, PRI- VATE- OG OFFENT- LIGE TJENESTER ..	-	-	-	56	0	28	1	760
PRIVATE HUS- HOLDNINGER	4	6	27	55	11	11	-	1 789
19 TROMS								
I ALT	18	30	13	50	6	152	10	2 322
1. LANDBRUK OG FISKE	-	-	-	1	0	71	0	20
Landbruk	-	-	-	0	-	3	-	20
Fiske	-	-	-	1	0	69	0	-
2. BERGVERKSDRIFT .	-	-	-	0	-	0	-	3
3. INDUSTRI	15	25	-	0	0	8	7	470
Kraftintensiv	15	25	-	-	-	-	-	303
Treforedling	-	-	-	-	-	0	-	-
Annen industri	-	1	-	0	0	8	7	167
5. BYGGE- OG AN- LEGGSVIRKSOMHET.	-	-	-	-	0	8	-	20
7. TRANSPORT MV. .	-	-	-	3	-	30	1	37
Landtransport, innenriks sjøfart .	-	-	-	1	-	29	1	6
Tjenester innen transport, post- og telekommunikasjon .	-	-	-	1	-	1	-	31
6,8,9. VAREHANDEL, PRI- VATE- OG OFFENT- LIGE TJENESTER ..	-	-	-	12	1	24	0	678
PRIVATE HUS- HOLDNINGER	3	4	13	34	5	9	1	1 093

Tabell 7 (forts.). Bruk av energivarer utenom energisektorene etter næring og fylke. 1985

	Kull	Koks	Ved, treav- fall, avlut etc.	Ben- sin	Para- fin	Mellom- destillat	Tung- olje	Elektri- sitet
	1000 t	1000 t	1000 t.o.e.	1000 t	1000 t	1000 t	1000 t	GWh
20 FINNMARK								
I ALT	2	3	8	24	5	103	48	1 343
1. LANDBRUK OG								
FISKE	-	-	-	1	1	42	2	6
Landbruk	-	-	-	0	-	2	-	6
Fiske	-	-	-	1	1	40	2	-
2. BERGVERKSDRIFT .	-	-	0	0	0	10	25	273
3. INDUSTRI	-	0	0	0	0	5	13	163
Kraftintensiv	-	-	-	-	-	-	0	2
Treforedling	-	-	-	-	-	-	-	-
Annen industri	-	0	0	0	0	5	13	161
5. BYGGE- OG AN- LEGGSVIRKSOMHET.	-	-	-	-	-	8	-	19
7. TRANSPORT MV. .	-	-	-	1	-	9	8	20
Landtransport, innenriks sjøfart .	-	-	-	1	-	9	8	5
Tjenester innen transport, post- og telekommunikasjon .	-	-	-	1	-	1	-	15
6,8,9. VAREHANDEL, PRI- VATE- OG OFFENT- LIGE TJENESTER ..	-	-	-	4	0	21	-	318
PRIVATE HUS- HOLDNINGER	2	3	8	17	3	8	-	546

(SU nr. 6, 1988)

INFEKSJONSSYKDOMMER MELDT I UKENE 26-46 1987

I de følgende tabeller har Statistisk Sentralbyrå gitt fylkesvis oversikt over de summarisk og nominativt meldte tilfelle av infeksjonssykdommer i ukene 26-41 1987. Tabellene er satt opp på grunnlag av 4-ukers rapporter fra Statens Institutt for Folkehelse.

Tabell 1. Summarisk meldte tilfelle av infeksjonssykdommer. Fylke.

Diagnose	Hele landet	Østfold	Akershus	Oslo	Hedmark	Oppland	Buskerud	Vestfold	Telemark	Aust-Agder
Influensalignende sykdom	28 728	1 436	3 118	2 200	1 118	1 202	2 080	1 413	1 393	833
Streptokokk-infeksjon	12 770	590	1 426	725	477	589	852	727	496	333
Mononukleose	1 545	92	217	61	96	71	101	141	82	47
Mykoplasma-infeksjon	1 122	95	193	52	67	52	52	38	76	57
Meslinger	139	8	18	8	3	6	15	11	5	6
Røde hunder	468	32	42	18	20	24	35	23	19	9
Kusma	724	31	71	43	23	20	65	30	21	23
Kikhoste, 2 år og over	150	8	10	10	6	8	7	20	1	7
Akutt mage/tarm-infeksjon	13 783	878	1 269	857	521	761	893	773	679	441
Matforgiftning, trolig bakterie-toksinbetenget ..	465	81	31	45	25	12	76	16	10	5
Skabb	1 342	64	69	107	29	88	66	59	75	22
Lus	1 300	88	90	93	70	37	84	85	55	30
Gonorè	1 332	70	57	226	14	27	69	55	21	15
Syfilis	20	-	3	4	-	3	-	-	-	-
Venerisk lymfogr. /bløt sjanker ...	25	1	-	1	-	1	2	1	1	-
Herpes genitalis infeksjon	569	20	42	164	14	7	46	21	10	15

Tabell 1 (forts.). Summarisk meldte tilfelle av infeksjonssykdommer. Fylke.

Diagnose	Vest-Agder	Rogaland	Hordaland	Sogn og Fjordane	Møre og Romsdal	Sør-Trøndelag	Nord-Trøndelag	Nordland	Troms	Finnmark	Svalbard m.m.
Influensalignende sykdom	1 137	2 136	2 053	659	1 665	1 479	967	2 053	917	825	44
Streptokokk-infeksjon	614	1 220	1 119	274	823	777	475	626	249	364	14
Mononukleose	67	96	69	23	96	108	48	73	21	35	1
Mykoplasma-infeksjon	26	111	47	46	40	47	51	41	16	15	-
Meslinger	5	12	13	5	3	2	2	9	1	7	-
Røde hunder	19	67	41	8	19	17	11	25	24	15	-
Kusma	77	62	79	64	23	31	13	30	12	6	-
Kikhoste, 2 år og over	6	9	20	5	9	9	1	5	4	4	1
Akutt mage/tarminfeksjon ...	597	1 317	1 252	350	1 021	618	371	717	227	234	7
Matforgiftning, trolig bakterie-toksinbetenget ..	11	36	25	6	23	22	5	12	15	9	-
Skabb	64	159	113	26	60	93	39	100	48	59	2
Lus	101	76	74	43	65	44	98	66	39	58	4
Gonorè	32	106	131	9	48	97	27	124	93	102	9
Syfilis	1	3	1	1	2	1	-	1	-	-	-
Venerisk lymfogr. /bløt sjanker ...	-	1	1	-	5	2	-	1	1	7	-
Herpes genitalis infeksjon	7	35	52	7	20	48	5	27	22	7	-

Tabell 2. Nominativt meldte tilfelle av infeksjonssykdommer. Fylke

Diagnose	Hele landet	Østfold	Akershus	Oslo	Hedmark	Oppland	Buskerud	Vestfold	Telemark	Aust-Agder
G r u p p e B										
Hepatitt A (infeksiøs) ..	35	1	3	14	-	-	3	1	1	-
Hepatitt B (serum)	61	5	2	14	-	-	3	1	5	-
Hepatitt, viral (ikke spesifisert og annen) ...	4	-	-	2	-	-	-	-	-	-
Tyfoidefeber	9	-	1	3	-	-	-	-	-	1
Paratyfoidefeber	6	-	1	1	-	-	-	-	-	-
Salmonellose (annen)	688	25	61	87	6	3	30	31	12	5
Dysenteri (basillær), div.	59	1	9	18	-	1	3	8	-	-
Dysenteri (amøbe)	16	1	-	10	-	-	-	1	1	-
Protozo-el-ormsykd (annen)	118	1	7	72	2	-	9	2	-	2
Toxoplasmose (klin.positiv)	1	1	-	-	-	-	-	-	-	-
Meningokokkinfeksjon....	63	1	2	4	6	6	4	3	4	-
Meningitt, annen bakteriell, div.	34	2	-	2	4	1	1	1	3	1
Meningitt, viral	4	-	-	2	-	-	-	1	-	-
Meningitt, ikke spesif. og annen.....	8	-	-	5	-	-	-	-	1	-
Encefalitt, viral	4	-	-	1	-	-	-	-	-	1
Ornitose	54	1	1	1	-	-	1	-	5	-
Malaria	24	-	3	10	-	1	2	-	-	-
Tularemi	-	-	-	-	-	-	-	-	-	-
Stafylokokkinfeksjon hos nyfødte	672	27	19	93	2	2	52	38	64	16
Annen alv. infeksjonssykdom:										
Sepsis, div.	706	50	31	127	30	39	55	44	31	3
Annen alv. infeksjonssykdom (andre)	491	35	51	65	18	22	24	36	5	9
Kikhoste under 2 år.....	2	-	-	-	-	-	-	-	2	-
Vaksinasjonskomplikasjoner	-	-	-	-	-	-	-	-	-	-
Alvorlig følge etter infeksjon	-	-	-	-	-	-	-	-	-	-

I diagnosegruppe A er meldt 1 tilfelle av kolera og i diagnosegruppe B 2 tilfelle av tetanus
Tuberkulose meldes særskilt.

Tabell 2 (forts.). Nominativt meldte tilfelle av infeksjonssykdommer. Fylke

Diagnose	Vest- Agder	Roga- land	Hor- da- land	Sogn og Fjord- ane	Møre og Roms- dal	Sør- Trøn- de- lag	Nord- Trøn- de- lag	Nord- land	Troms	Finn- mark	Sval- bard m.m.
Hepatitt A (infeksiøs) ..	-	1	6	2	1	1	-	1	-	-	-
Hepatitt B (serum)	-	11	9	-	-	5	2	2	-	2	-
Hepatitt, viral (ikke spesifisert og annen) ...	-	-	2	-	-	-	-	-	-	-	-
Tyfoidfeber	-	1	2	1	-	-	-	-	-	-	-
Paratyfoidfeber	-	-	2	1	-	1	-	-	-	-	-
Salmonellose (annen)	14	76	85	13	69	73	29	30	33	6	-
Dysenteri (basillær), div.	3	1	6	-	4	2	-	1	2	-	-
Dysenteri (amøbe)	-	1	-	-	-	1	1	-	-	-	-
Protozo-el-ormsykdom (annen)	6	1	2	-	-	8	5	-	1	-	-
Toxoplasmose (klin.posi- tiv)	-	-	-	-	-	-	-	-	-	-	-
Meningokokkinfeksjon....	1	9	4	3	-	4	2	8	1	1	-
Meningitt, annen bakteri- ell, div.	1	1	2	-	3	5	1	3	2	1	-
Meningitt, viral	-	-	-	-	-	-	-	1	-	-	-
Meningitt, ikke spesifi- sert og annen	-	-	-	1	-	-	-	1	-	-	-
Encefalitt, viral	-	-	-	-	-	1	-	-	1	-	-
Ornitose	-	3	26	3	8	4	-	1	-	-	-
Malaria	-	2	-	-	-	4	-	2	-	-	-
Tularemi	-	-	-	-	-	-	-	-	-	-	-
Stafylokokkinfeksjon hos nyfødte	20	19	14	7	36	59	5	82	75	42	-
Annen alv. infeksjonssyk- dom:											
Sepsis, div.	10	20	54	22	20	80	12	25	38	15	-
Annen alv. infeksjons- sykdom (andre)	8	16	40	9	45	33	7	35	29	4	-
Kikhoste under 2 år.....	-	-	-	-	-	-	-	-	-	-	-
Vaksinasjonskomplika- sjoner	-	-	-	-	-	-	-	-	-	-	-
Alvorlig følge etter in- feksjon	-	-	-	-	-	-	-	-	-	-	-

Tuberkulose meldes særskilt.

(SU nr. 6, 1988)

ARBEIDSTAKERSTATISTIKK FOR OLJEUTVINNING, BERGVERKSDRIFT, INDUSTRI, KRAFTFOR-
SYNING, BYGGE- OG ANLEGGSVIRKSOMHET. 3. KVARTAL 1987

Foreløpige tall fra arbeidstakerstatistikken for 3. kvartal (27. august) 1987 viser at tallet på arbeidstakere i industrien var 344 000, en nedgang på 500 fra tilsvarende tall for 3. kvartal 1986. Det er innenfor produksjon av tekstiler og klær, metaller og verkstedprodukter det har vært nedgang i arbeidstakertallet.

I bygge- og anleggsvirksomhet var det 142 600 arbeidstakere i 3. kvartal 1987, en økning på 9 500 fra samme kvartal året før. Arbeidstakerstatistikken viser ennå ingen tegn på redusert vekst i sysselsettingen i denne næringen.

I oljeutvinning og bergverksdrift var det 21 700 arbeidstakere i 3. kvartal 1987, en nedgang på 50 fra samme kvartal året før. Det er innenfor "Bryting og utvinning av malm" at nedgangen kommer. I "Utvinning av råolje og naturgass" er det fortsatt en viss vekst i sysselsettingen.

I kraftforsyning var det 20 650 arbeidstakere i 3. kvartal 1987, en økning på 600 fra tilsvarende tall for 3. kvartal 1986.

Svakheter i datagrunnlaget

Arbeidstakerstatistikken bygger på opplysninger fra arbeidstakerregisteret, som Rikstrygdeverket og trygdekontorene har ansvaret for. Registeret skal holdes ajour ved at arbeidsgiverne er pålagt å sende melding til trygdekontoret hver gang et arbeidsforhold starter eller opphører. På grunn av store forsinkelser og andre mangler ved denne meldingsgangen gjennomføres en årlig totalkontroll av registeret.

Erfaringene til nå har vist at forsinkelsene i den løpende meldingsgangen er størst for opphørmeldinger. Dette gir isolert sett en ikke reell økning i tallet på arbeidstakere i perioden mellom to årskontroller.

I årskontrollen kommer de forsinkede meldingene med. Det gir følgelig en nedgang i tallet på registrerte arbeidstakere. Nedgangen kommer mellom foreløpige og endelige tall for 1. kvartal. Årskontrollen i 1987 førte til en nedgang i tallet på arbeidstakere i industrien på om lag 1 500. Når man skal vurdere endringstall fra kvartal til kvartal, må det tas hensyn til dette forholdet.

Forutsatt at forsinkelsen i meldingsgangen er stabil fra år til år og årskontrollene gjennomføres etter samme opplegg, vil endringstall mellom samme kvartal i ulike år ikke påvirkes av de problemene som er nevnt foran.

Endringer i næringsgrupperingen

En del bedrifter foretar omlegginger av produksjonen som medfører at Byrået må endre bedriftens næringskode. Dette medfører endringer i arbeidstakertallet for de aktuelle næringer. Ajourholdet av bedriftenes næringskode er en tidkrevende rutine. Endringene i statistikken vil derfor ofte komme noen kvartaler seinere enn det faktiske tidspunkt for bedriftens omlegging av produksjonen.

Endringer i tidligere publiserte tall

Visse typer feil gir grunnlag for korrigerende av tidligere publiserte tall. De linjer i tabellene som inneholder korrigerende tall er markert med "r".

Referansetidspunkt

Kvartalstallene gjelder en bestemt undersøkelsesdato.

2. kvartal 1986 29. mai.	1. kvartal 1987 19. februar.
3. kvartal 1986 21. august.	2. kvartal 1987 21. mai.
4. kvartal 1986 13. november.	3. kvartal 1987 27. august.

Mer utførlige kommentarer til arbeidstakerstatistikken datagrunnlag finnes i publikasjonen Arbeidsmarkedstatistikk 1986 (NOS B 703).

Tabell 1. Arbeidstakere etter næring. Hele landet. 1000

Næring	Års- gjennomsnitt		Kvartalstall							
			1986			1987				
			2. kv.	3. kv.*	3. kv.	4. kv.	1. kv.	2. kv.	3. kv.*	
2 OLJEUTVINNING OG										
BERGVERKSDRIFT	20,1	21,5	21,6	21,7	21,6	21,5	21,4	21,6	21,7	
21 Kull	0,8	0,8	0,8	0,8	0,8	0,8	0,7	0,7	0,7	
22 Råolje og naturgass	12,9	14,5	14,6	14,6	14,6	14,6	14,8	15,0	15,1	
23 Malm	3,4	3,1	3,2	3,1	3,1	3,0	2,9	2,8	2,8	
29 Bergverksdrift ellers	3,0	3,0	3,0	3,1	3,1	3,1	3,0	3,1	3,1	
3 INDUSTRI	335,4	341,9	340,9	344,5	343,5	345,5	341,7	341,9	344,0	
31 Næringsmidler m.m.	56,5	57,9	58,0	58,6	57,9	58,8	57,9	58,7	59,5	
311-312 Næringsmidler	50,8	52,1	52,0	52,5	52,0	53,0	52,0	52,5	53,2	
313-314 Drikkevarer og tobakkvarer	5,7	5,8	6,0	6,1	5,9	5,8	5,9	6,2	6,3	
32 Tekstilvarer m.m.	15,5	15,4	15,4	15,4	15,4	15,5	15,0	14,7	14,3	
321 Tekstilvarer	8,8	8,7	8,8	8,7	8,7	8,8	8,6	8,6	8,4	
322-324 Klær, skotøy, lær- og skinnvarer	6,7	6,7	6,7	6,7	6,6	6,7	6,4	6,1	5,9	
33 Trevarer	31,1	31,2	31,0	31,4	31,3	31,7	31,2	31,2	31,5	
331 Trevarer	21,7	21,9	21,7	22,0	22,0	22,3	22,0	22,0	22,3	
332 Møbler og innredninger	9,4	9,3	9,3	9,4	9,2	9,3	9,2	9,2	9,2	
34 Treforedling m.m.	48,7	49,2	48,9	49,5	49,6	50,0	49,7	49,6	50,1	
341 Treforedling	15,1	14,8	14,9	14,9	14,8	14,7	14,5	14,4	14,6	
342 Grafisk produksjon og forlagsvirksomhet	33,5	34,4	33,9	34,6	34,8	35,2	35,2	35,2	35,6	
Av dette:										
Avisbud	7,6	7,2	7,2	7,5	7,5	7,1	7,0	6,9	7,2	
35 Kjemiske produkter	26,4	26,8	26,7	27,2	27,1	27,2	26,8	26,9	27,2	
351 Kjemiske råvarer	9,2	9,6	9,6	9,8	9,7	9,7	9,5	9,5	9,9	
352 Kjemisk-tekniske råvarer	7,0	6,6	6,6	6,7	6,6	6,6	6,5	6,6	6,5	
353-354 Jordolje og kull- produkter	1,9	2,0	1,9	2,1	2,1	2,0	2,0	2,0	2,0	
355-356 Gummi- og plastprodukter	8,3	8,6	8,5	8,7	8,7	8,8	8,8	8,8	8,8	
36 Mineralske produkter	10,9	11,4	11,3	11,5	11,6	11,7	11,6	11,5	11,9	
37 Metaller	24,6	24,4	24,4	25,3	24,7	24,2	23,5	23,7	24,3	
371 Jern, stål og ferrolegeringer	11,9	11,5	11,5	11,7	11,6	11,2	10,5	10,5	10,9	
372 Ikke-jernholdige metaller	12,7	12,9	12,9	13,5	13,1	13,0	12,9	13,1	13,4	
38 Verkstedprodukter	118,8	122,5	122,2	122,7	122,9	123,3	122,7	122,2	121,9	
381 Metallvarer	26,1	27,7	27,3	27,7	28,0	28,4	28,6	28,7	28,8	
382 og 384 Maskiner og transportmidler	69,7	70,9	71,0	70,8	70,7	70,6	70,0	69,3	69,1	
Av dette:										
38241 og 3841 Oljerigger og fartøyer	37,1	36,5	36,9	36,2	35,9	35,5	35,0	34,2	34,3	
383 og 385 Elektriske apparater m.m.	23,0	23,9	23,8	24,2	24,2	24,3	24,0	24,1	24,0	
39 Industriproduksjon ellers ...	2,9	3,1	3,1	3,1	3,1	3,2	3,4	3,3	3,3	
41 KRAFTFORSYNING	19,5	19,2	20,1	19,9	19,7	19,6	19,8	20,7	
5 BYGGE- OG ANLEGGSVIRKSOMHET 1) .. r	123,0	130,3	128,0	133,1	134,3	134,6	133,0	136,3	142,6	
501 Byggevirksomhet	74,2	80,9	78,5	81,9	83,2	84,7	83,8	84,9	88,8	
502 Anleggsvirksomhet ...	48,8	49,4	49,5	51,2	51,1	49,9	49,2	51,4	53,8	
Av dette:										
5023 Oljeboring 1)	3,8	3,8	4,1	4,0	4,0	3,0	3,2	3,5	3,6	

1) Arbeidstakere på installasjoner i utenlandske farvann er ikke inkludert.

Tabell 2. Arbeidstakere i oljeutvinning og bergverksdrift etter arbeidsstedsfylke

Fylke	1986				1987		
	2.kv.	3.kv.*	3.kv.	4.kv.	1.kv.	2.kv.	3.kv.*
Hele landet	21 612	21 742	21 642	21 484	21 373	21 597	21 694
01 Østfold	105	108	108	112	113	121	120
02 Akershus	1 580	1 491	1 497	1 497	1 221	1 210	1 226
03 Oslo	748	728	727	734	1 081	1 092	1 116
04 Hedmark	158	180	177	160	143	145	164
05 Oppland	408	440	393	389	369	378	372
06 Buskerud	174	182	188	180	160	166	170
07 Vestfold	333	329	326	318	319	328	328
08 Telemark	165	163	163	174	170	170	174
09 Aust-Agder	90	92	90	87	90	94	93
10 Vest-Agder	18	17	17	17	17	17	16
11 Rogaland	7 701	7 755	7 779	7 755	7 756	7 801	7 825
12 Hordaland	1 837	1 918	1 862	1 896	1 898	2 067	2 148
14 Sogn og Fjordane	50	57	64	58	58	63	66
15 Møre og Romsdal	407	409	410	434	427	430	435
16 Sør-Trøndelag	543	534	534	505	452	454	440
17 Nord-Trøndelag	479	482	482	479	455	461	462
18 Nordland	1 179	1 232	1 218	1 170	1 134	1 120	1 106
19 Troms	255	256	257	238	236	235	239
20 Finnmark	1 205	1 169	1 154	1 148	1 102	1 046	1 036
21 Svalbard	838	847	849	767	722	700	656
23 Nordstjøen	3 339	3 353	3 347	3 366	3 450	3 499	3 502

Tabell 3. Arbeidstakere i industri etter arbeidsstedsfylke

Fylke	1986				1987		
	2.kv.	3.kv.*	3.kv.	4.kv.	1.kv.	2.kv.	3.kv.*
Hele landet	340 864	344 500	343 499	345 512	341 731	341 908	344 022
01 Østfold	26 441	26 636	26 572	26 654	26 325	26 298	26 379
02 Akershus	19 786	19 872	20 000	20 210	20 131	19 859	19 826
03 Oslo	42 455	42 995	42 807	43 005	42 216	41 906	42 159
04 Hedmark	14 704	14 787	14 771	14 983	14 924	14 958	15 132
05 Oppland	12 908	13 108	13 112	13 224	13 062	13 157	13 182
06 Buskerud	23 329	23 453	23 542	23 784	23 317	23 194	22 869
07 Vestfold	18 931	19 064	18 733	18 477	18 374	18 045	17 819
08 Telemark	18 504	18 714	18 662	18 697	17 989	18 139	18 242
09 Aust-Agder	7 275	7 282	7 326	7 446	7 376	7 549	7 524
10 Vest-Agder	13 005	13 099	12 958	13 029	13 035	13 054	12 967
11 Rogaland	29 159	29 578	29 371	29 398	29 052	29 243	30 116
12 Hordaland	30 823	31 002	31 214	31 804	31 698	31 718	32 154
14 Sogn og Fjordane	9 051	9 099	9 098	9 292	9 209	9 351	9 442
15 Møre og Romsdal	22 718	23 002	22 891	23 259	23 359	23 400	23 412
16 Sør-Trøndelag	15 601	15 970	15 990	15 930	15 565	15 679	15 913
17 Nord-Trøndelag	8 063	8 151	8 134	8 195	8 092	8 091	8 177
18 Nordland	14 849	15 248	15 036	14 816	14 754	14 739	15 077
19 Troms	6 629	6 665	6 593	6 583	6 342	6 339	6 354
20 Finnmark	4 906	5 011	4 800	4 859	4 732	4 793	4 892
21 Svalbard	-	-	-	-	-	-	-
23 Nordstjøen	1 727	1 764	1 889	1 867	2 179	2 396	2 386

Tabell 4. Arbeidstakere i bygge- og anleggsvirksomhet etter arbeidsstedsfylke

Fylke	1986				1987		
	2.kv.	3.kv.*	3.kv.	4.kv.	1.kv.	2.kv.	3.kv.*
Hele landet	128 027	133 050	134 318	134 560	133 004	136 328	142 577
01 Østfold	5 976	6 147	6 290	6 434	6 512	6 662	6 950
02 Akershus	7 249	7 507	7 618	7 918	8 046	8 659	9 057
03 Oslo	20 095	20 915	21 135	21 495	21 687	21 704	22 256
04 Hedmark	4 372	4 561	4 596	4 636	4 540	4 720	4 932
05 Oppland	4 636	4 886	4 897	4 894	4 936	5 104	5 401
06 Buskerud	6 084	6 463	6 492	6 507	6 382	6 534	6 969
07 Vestfold	5 757	5 923	6 190	6 343	6 175	6 169	6 598
08 Telemark	4 997	5 253	5 221	5 235	5 246	5 426	5 612
09 Aust-Agder	2 373	2 421	2 436	2 504	2 463	2 561	2 685
10 Vest-Agder	3 707	3 910	3 956	3 981	4 114	4 213	4 296
11 Rogaland	10 744	11 106	11 233	10 912	10 631	11 013	11 262
12 Hordaland	13 515	13 995	14 165	14 506	14 516	14 764	15 604
14 Sogn og Fjordane	3 474	3 600	3 639	3 705	3 503	3 555	3 723
15 Møre og Romsdal	5 932	6 064	6 135	6 168	6 110	6 167	6 410
16 Sør-Trøndelag	8 012	8 405	8 455	8 597	8 403	8 780	9 276
17 Nord-Trøndelag	3 263	3 445	3 475	3 411	3 174	3 316	3 525
18 Nordland	7 435	7 704	7 665	7 500	6 961	7 065	7 394
19 Troms	4 451	4 673	4 710	4 676	4 407	4 440	4 941
20 Finnmark	2 759	2 888	2 866	2 860	2 707	2 647	2 854
21 Svalbard	21	22	22	21	-	-	-
23 Nordsjøen	3 175	3 162	3 122	2 257	2 491	2 829	2 832

Tabell 5. Arbeidstakere i kraftforsyning etter arbeidsstedsfylke

Fylke	1986				1987		
	2.kv.	3.kv.*	3.kv.	4.kv.	1.kv.	2.kv.	3.kv.*
Hele landet	19 192	20 055	19 871	19 746	19 566	19 806	20 656
01 Østfold	1 130	1 176	1 156	1 156	1 140	1 135	1 206
02 Akershus	1 182	1 218	1 222	1 211	1 207	1 213	1 228
03 Oslo	2 017	2 079	2 074	2 114	2 113	2 159	2 217
04 Hedmark	750	780	770	758	735	751	787
05 Oppland	917	955	952	938	908	940	976
06 Buskerud	1 335	1 378	1 377	1 344	1 351	1 387	1 423
07 Vestfold	653	685	666	671	663	666	686
08 Telemark	950	1 038	1 037	1 001	996	993	1 072
09 Aust-Agder	548	552	551	564	555	573	597
10 Vest-Agder	761	807	778	770	773	797	822
11 Rogaland	1 186	1 240	1 217	1 238	1 234	1 216	1 277
12 Hordaland	1 734	1 796	1 785	1 774	1 765	1 764	1 834
14 Sogn og Fjordane	672	701	688	687	683	711	757
15 Møre og Romsdal	1 093	1 117	1 116	1 099	1 116	1 135	1 192
16 Sør-Trøndelag	1 248	1 307	1 282	1 290	1 288	1 291	1 323
17 Nord-Trøndelag	639	721	721	714	708	709	747
18 Nordland	1 506	1 596	1 575	1 533	1 459	1 470	1 554
19 Troms	538	557	551	542	534	551	588
20 Finnmark	316	335	336	325	321	328	346
21 Svalbard	17	17	17	17	17	17	24
23 Nordsjøen	-	-	-	-	-	-	-

Tabell 6. Arbeidstakere etter næring og arbeidsstedsfylke. Årsgjennomsnitt

Fylke	Oljeutvinning og bergverksdrift			Industri			Bygge- og anleggsvirksomhet		
	1984	1985	1986	1984	1985	1986	1984	1985	1986
Hele landet	18 612	20 083	21 496	332 439	335 350	341 937	120 724	122 968	130 334
01 Østfold	98	112	109	25 620	25 627	26 387	5 332	5 749	6 124
02 Akershus	1 503	1 943	1 524	18 921	19 355	19 860	6 446	6 992	7 465
03 Oslo	208	216	739	42 849	42 151	42 649	18 799	18 939	20 634
04 Hedmark	129	146	162	14 249	14 361	14 730	4 474	4 291	4 452
05 Oppland	398	409	400	12 690	12 725	13 004	4 507	4 517	4 720
06 Buskerud	181	170	177	23 157	23 120	23 463	5 521	5 846	6 223
07 Vestfold	393	354	328	18 662	18 582	18 692	4 848	5 123	5 938
08 Telemark	188	171	168	18 271	18 331	18 569	4 247	4 538	5 073
09 Aust-Agder	98	92	90	6 660	6 985	7 290	2 288	2 356	2 385
10 Vest-Agder	28	23	18	12 338	12 560	12 925	3 796	3 647	3 802
11 Rogaland	6 276	6 953	7 705	28 274	28 848	29 278	11 022	10 700	10 816
12 Hordaland	977	1 274	1 813	30 979	30 945	31 193	12 210	12 715	13 855
14 Sogn og Fjordane	60	60	56	8 439	9 115	9 173	3 091	3 218	3 531
15 Møre og Romsdal	383	409	409	21 179	22 050	22 869	5 693	5 761	5 988
16 Sør-Trøndelag	482	523	533	15 038	15 143	15 725	7 630	7 674	8 162
17 Nord-Trøndelag	562	493	479	8 013	8 016	8 098	3 386	3 170	3 315
18 Nordland	1 166	1 170	1 185	14 468	14 490	14 857	7 131	7 187	7 465
19 Troms	265	277	262	6 350	6 474	6 576	4 367	4 343	4 539
20 Finnmark	1 351	1 294	1 183	5 107	4 954	4 827	2 831	2 936	2 846
21 Svalbard	799	770	814	-	-	-	11	18	21
23 Nordstjøen	3 070	3 227	3 346	1 165	1 520	1 774	3 096	3 250	2 981

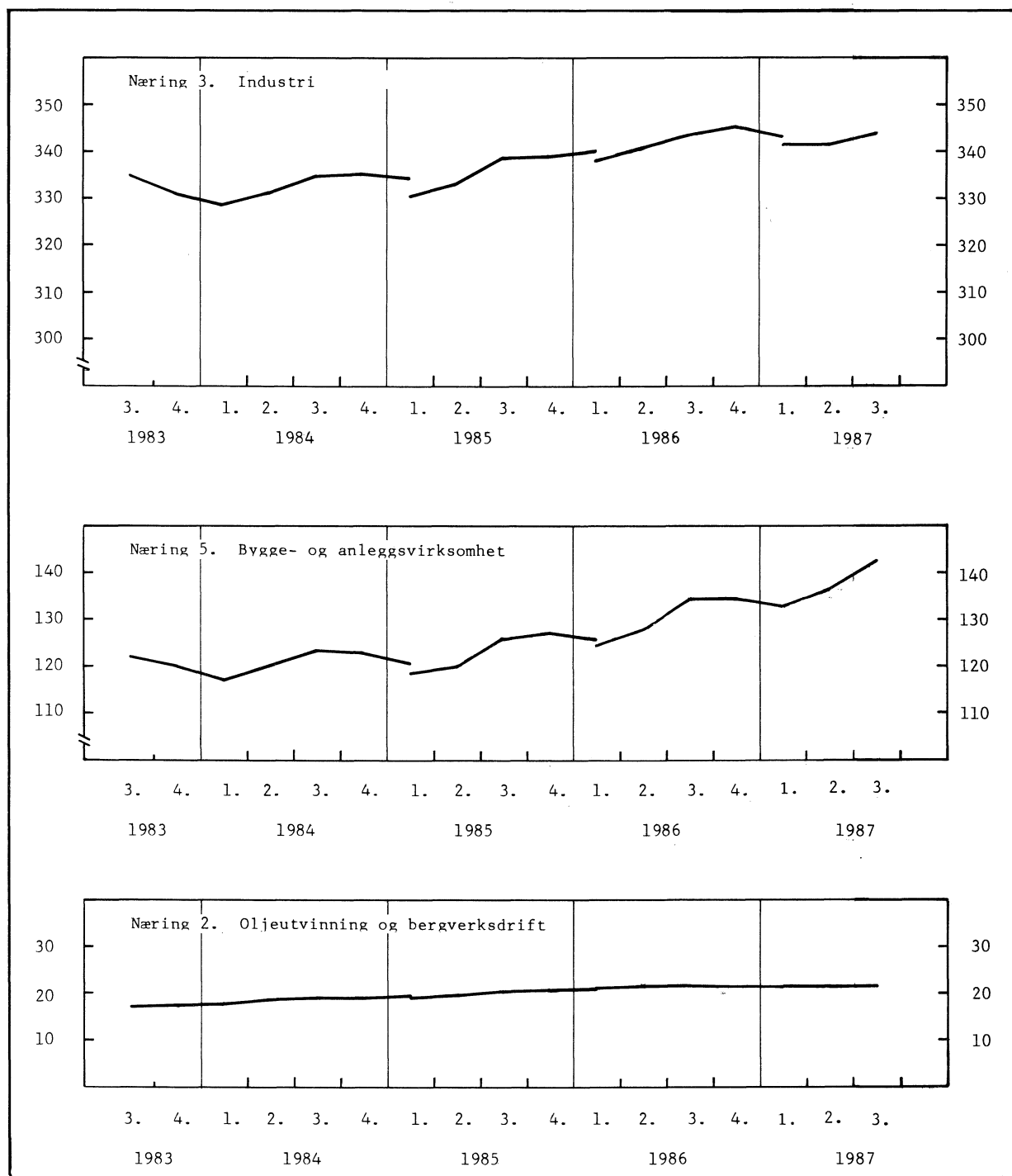
Figur 1. Arbeidstakere etter næring. Kvartalstall¹⁾. 1 000

1) Bruddet i tidsserien i 1. kvartal 1985, 1986 og 1987 skyldes effekten av en totalkontroll av arbeidstakerregisteret.

(SU nr. 6, 1988)

LØNNSSTATISTIKK FOR ANSATTE I JORDBRUK, GARTNERIER OG HAGEBRUK I SEPTEMBER 1987
(Forrige melding ble offentliggjort i SU nr. 8, 1987)

Statistisk Sentralbyrås lønnsstatistikk for ansatte i jordbruk, gartnerier og hagebruk i september 1987 bygger på oppgaver fra i alt 547 bruk. Statistikken omfatter 517 menn og 185 kvinner i jordbruk og 359 menn og 555 kvinner i gartnerier og hagebruk.

Fortjenestetall er regnet ut særskilt for månedslønte og timelønte.

For mannlige gårdsarbeidere var månedsfortjenesten kr 8 909 og for fjøsrøktere kr 9 742. Mannlige timelønte gårdsarbeidere tjente kr 54,15 pr time.

For timelønte er tall gitt særskilt for fast og tilfeldig hjelp. Mannlige timelønte i jordbruk, fast hjelp, tjente kr 56,15 pr. time og tilfeldig hjelp kr 50,55.

For kvinner i jordbruk var timefortjenesten kr 51,81.

Fra september 1986 til september 1987 steg fortjenesten for månedslønte gårdsarbeidere, menn, med 3,3 prosent og for fjøsrøktere med 6,3 prosent. For timelønte mannlige gårdsarbeidere var stigningen i fortjenesten i samme tidsrom 9,0 prosent. For timelønte kvinner i jordbruk har fortjenesten steget med 10,1 prosent fra september 1986 til september 1987.

For timelønte menn i gartnerier var timefortjenesten kr 57,34 i september 1987, mens timefortjenesten for kvinner var kr 53,71. Fra september 1986 til september 1987 steg timefortjenesten med 10,4 prosent for menn og 13,7 prosent for kvinner.

Gjennomsnittsfortjenesten i alt omfatter all kontantlønn og verdien av naturallønn. Overtidsbetalingen er ikke tatt med i fortjenestetallene.

For månedslønte gjelder statistikken september måned, for de øvrige ansatte de to siste ukene av september. Fra 1. januar 1987 ble den normale arbeidstid satt ned fra 40 timer til 37,5 timer pr uke.

Statistikken bygger på oppgaver fra gårdsbruk med jordbruksareal på mer enn 150 dekar og gartnerier og hagebruk som har leid hjelp. Jordbruksskoler, forsøksgårder, gårdsbruk og gartnerier som drives i tilknytning til offentlige institusjoner som f.eks. sykehus, er ikke tatt med i statistikken.

Statistikken omfatter ikke familiearbeidshjelp, leid hjelp som vesentlig har arbeidet med hogst og framdrift av skogsvirke til salg og arbeidere med nedsatt arbeidsevne som lønnes på spesielle vilkår.

Tabell 1. Lønnsutviklingen i jordbruk for menn og kvinner i enkelte stillingsgrupper. September 1985-1987

Lønnsform/Stillingsgruppe	Ansatte med i tellingen			Fortjeneste i alt			Økning	
	1985	1986	1987	1985	1986	1987	1985-1986	1986-1987
	Kroner						Prosent	
M E N N								
Månedslønte	285	273	240	8 908	9 747	10 337	9,4	6,1
Gårdsbestyrere	53	52	54	10 985	11 741	12 374	6,9	5,4
Agronomer, formenn i alt	73	61	59	9 309	10 295	10 682	10,6	3,8
Gårdsarbeidere i alt	75	82	57	7 746	8 621	8 909	11,3	3,3
Røkttere i alt	75	70	65	8 418	9 226	9 807	9,6	6,3
Fjøsøkttere	70	64	57	8 410	9 166	9 742	9,0	6,3
Timelønte	388	323	277	46,00	50,34	54,54	9,4	8,3
Gårdsarbeidere i alt	280	233	203	46,01	49,67	54,15	8,0	9,0
Motorkyndige traktorførere ...	108	87	71	48,28	52,65	57,15	9,1	8,5
Andre gårdsarbeidere	172	146	132	44,52	47,67	52,34	7,1	9,8
Fast hjelp, i alt	282	231	181	46,85	51,54	56,15	10,0	8,9
Tilfeldig hjelp, i alt	106	92	96	43,03	46,37	50,55	7,8	9,0
K V I N N E R								
Timelønte	268	237	171	43,58	47,07	51,81	8,0	10,1

Tabell 2. Gjennomsnittsfortjeneste for månedslønte menn i jordbruk. September 1987

Stillingsgruppe	Ansatte med i tellingen	Månedsfortjeneste			Overtidsbetaling
		I alt	Kontantlønn	Naturallønn	
Kroner					
Menn i alt	240	10 337	10 088	249	585
Gårdsbestyrere	54	12 374	12 056	318	427
Agronomer, formenn i alt	59	10 682	10 489	193	954
Gårdsarbeidere i alt	57	8 909	8 786	123	487
Røkttere i alt	65	9 807	9 433	374	465
Fjøsøkttere	57	9 742	9 359	383	450
Bruk i Jordbrukets Arbeidsgiverforening					
Menn i alt	135	10 184	9 927	257	770

Tabell 3. Gjennomsnittsførtjeneste for timelønte menn og kvinner i jordbruket. September 1987

Stillingsgruppe	Ansatte med i tellingen	Timefortjeneste			Overtids-tillegg pr. time
		I alt	Kontant-lønn	Natural-lønn	
Kroner					
MENN					
Ansatte i alt (fast og tilfeldig hjelp)	277	54,54	54,20	0,34	1,89
Gårdsarbeidere (fast og tilfeldig hjelp)	203	54,15	53,81	0,34	2,13
Motorkyndige traktorførere	71	57,15	56,93	0,22	2,87
Andre gårdsarbeidere	132	52,34	51,92	0,42	1,61
Fast hjelp i alt	181	56,15	55,82	0,33	2,17
Tilfeldig hjelp i alt	96	50,55	50,21	0,34	1,03
KVINNER					
Ansatte i alt (fast og tilfeldig hjelp)	171	51,81	51,62	0,19	0,60
Tilfeldig hjelp	130	51,21	51,12	0,09	0,49

Tabell 4. Gjennomsnittsførtjeneste for timelønte menn i jordbruk etter brukets organisasjonsforhold. September 1987

	Fast hjelp		Tilfeldig hjelp	
	Ansatte	Time-førtjeneste Kr	Ansatte	Time-førtjeneste Kr
Bruk i Jordbrukets Arbeidsgiverforening	128	56,68	58	51,66
Gårdsarbeidere i alt	91	55,94	45	53,09

Tabell 5. Lønnsutviklingen i gartnerier og hagebruk for menn og kvinner i enkelte stillingsgrupper. September 1985-1987

Lønnsform Stillingsgruppe	Ansatte med i tellingen			Fortjeneste i alt			Økning	
	1985	1986	1987	1985	1986	1987	1985-1986	1986-1987
Kroner								
Prosent								
MENN								
Månedslønte	128	94	87	8 105	9 474	10 101	11,0	6,6
Timelønte	283	294	272	43,20	51,95	57,34	12,3	10,4
KVINNER								
Timelønte	502	486	518	39,74	47,25	53,71	11,7	13,7
Gartneriarbeidere ..	369	367	385	39,27	46,28	52,13	10,7	12,6

Tabell 6. Gjennomsnittsførtjeneste for menn og kvinner i gartnerier og hagebruk i enkelte stillingsgrupper. September 1987

Stillingsgruppe	Ansatte med i tellingen	Gjennomsnittsførtjeneste			Overtids-tillegg pr. time
		I alt	Kontant-lønn	Natural-lønn	
Kroner					
MENN					
Månedslønte pr. mnd.....	87	10 101	10 098	3	169 ¹⁾
Timelønte pr. time	272	57,34	57,07	0,27	0,98
KVINNER					
Timelønte pr. time	518	53,71	53,59	0,12	0,39
Gartneriarbeidere pr. time	385	52,13	52,06	0,07	0,34

1) Overtidsbetaling pr. måned

Tabell 7. Gjennomsnittsførtjeneste for timelønte menn og kvinner i gartnerier og hagebruk, etter brukets organisasjonsforhold. September 1987

	Ansatte med i tellingen	Timeförtjeneste		Overtids-tillegg pr. time	
		I alt	Kontant-lønn		Natural-lønn
Kroner					
Bruk i Gartneriets og Hagebrukets Arbeidsgiverforening					
Menn i alt	155	56,94	56,69	0,25	1,57
Kvinner i alt	264	55,28	55,21	0,07	0,40
Gartnerne, gartneriarbeidere	239	56,06	55,98	0,08	0,42

(SU nr. 6, 1988)

ELEKTRISK KRAFT, PRODUKSJON OG FORBRUK 1987

Elektrisitetsproduksjonen i 1987 var på 104 283 GWh, ifølge foreløpige oppgaver fra Statistisk Sentralbyrå. Dette er en økning på 7,3 prosent fra 1986.

Kraftutvekslingen med utlandet viste i 1987 et eksportoverskudd på 379 GWh mot et importoverskudd på 2 043 GWh i 1986.

Bruttoforbruket innenlands (dvs. produksjon korrigert for eksport/import) gikk opp med 4,7 prosent fra 1986 til 1987. Holdes forbruket i kraftintensiv industri, forbruket av tilfeldig kraft og tap utenfor, blir det en økning i alminnelig forbruk på vel 3 prosent. 1987 var litt kaldere enn 1986, korrigert for dette kan økningen i alminnelig forbruk anslås til vel 1,5 prosent fra 1986.

Forbruket i kraftintensiv industri viste en økning på 2,0 prosent fra 1986 til 1987. Forbruket i gruppen kjemiske råvarer gikk opp med 1,2 prosent, gruppen jern, stål og ferrolegeringer gikk ned med 6,2 prosent, mens forbruket i gruppen aluminium og andre metaller økte med 6,7 prosent. Forbruket i kraftintensiv industri for 1986 og 1987 er justert noe ned i forhold til tidligere publiserte tall.

I desember 1987 var elektrisitetsproduksjonen på 10 703 GWh, dette er en økning på 4,5 prosent fra desember 1986.

Tabell 1. Produksjon, import, eksport og forbruk av elektrisk kraft. GWh

	1984	1985	1) 1986	1) 1987	Endring i prosent 1986-1987	Desember 1)	
						1986	1987
Østfold	4 141	4 688	4 018	4 829	20	381	313
Akershus	869	947	815	989	21	78	67
Oslo	20	33	66	63	-4	7	4
Hedmark	2 138	2 404	2 161	2 540	18	196	205
Oppland	5 197	5 373	4 181	5 143	23	469	502
Buskerud	9 444	10 036	7 810	9 124	17	953	1 063
Vestfold	14	15	11	15	34	1	1
Telemark	11 876	11 835	10 203	11 426	12	1 151	1 341
Aust-Agder	4 199	3 740	3 768	3 858	2	390	471
Vest-Agder	7 952	8 040	8 375	7 742	-8	1 018	760
Rogaland	6 698	6 742	7 464	7 284	-2	789	994
Hordaland	13 536	13 261	12 581	13 442	7	1 286	1 317
Sogn og Fjordane	11 174	10 781	9 544	10 346	8	1 002	896
Møre og Romsdal	5 958	5 249	5 321	5 918	11	478	523
Sør-Trøndelag	4 145	3 896	3 676	4 904	33	371	404
Nord-Trøndelag	2 545	2 133	1 993	2 412	21	249	241
Nordland	13 213	11 228	11 610	10 827	-7	1 047	1 220
Troms	2 646	2 146	2 693	2 176	-19	301	273
Finmark	851	697	813	1 194	47	76	106
Svalbard	50	50	52	50	-4	5	5
Total produksjon	106 666	103 292	97 156	104 283	7,3	10 246	10 703
Vannkraft	106 339	102 946	96 724	103 769	7,3	10 213	10 659
Varmekraft	327	346	432	514	18,9	32	43
+ Import	860	4 083	4 212	2 932	-30,4	218	124
- Eksport	9 130	4 627	2 169	3 311	52,6	363	235
= Brutto forbruk							
innenlands	98 396	102 748	99 198	103 903	4,7	10 100	10 591
Forbruk 2) i kraft-							
intensiv industri 3)	31 166	30 030	28 403	28 982	2,0	2 420	2 530
Prod. av kjemiske							
råvarer	6 182	5 496	4 459	4 514	1,2	390	405
Prod. av jern, stål og							
ferrolegeringer	9 299	9 351	8 417	7 894	-6,2	685	702
Prod. av aluminium og							
andre metaller	15 685	15 183	15 526	16 573	6,7	1 345	1 423

1) Foreløpige tall.

2) Målt hos mottakeren.

3) Unntatt tilfeldig kraft til elektrokjeler.

Tabell 2. Produksjon, forbruk mv. av elektrisk kraft i 1987, etter måned. GWh . Foreløpige tall

	Jan.	Feb.	Mars	April	Mai	Juni
Østfold	341	232	218	292	562	515
Akershus	65	52	49	56	106	99
Oslo	4	7	3	6	7	6
Hedmark	222	207	210	160	130	226
Oppland	531	429	430	380	413	446
Buskerud	1 122	931	750	443	629	752
Vestfold	1	1	1	2	2	1
Telemark	1 490	1 270	1 347	1 200	922	611
Aust-Agder	502	452	517	341	176	128
Vest-Agder	1 013	919	985	788	575	321
Rogaland	879	677	703	575	388	374
Hordaland	1 621	1 486	1 502	1 011	912	641
Sogn og Fjordane	1 218	959	1 103	746	676	724
Møre og Romsdal	635	510	592	496	350	266
Sør-Trøndelag	447	416	425	291	391	409
Nord-Trøndelag	264	226	262	205	121	125
Nordland	1 260	1 043	1 112	1 041	1 058	756
Troms	307	275	271	165	65	98
Finnmark	83	71	75	66	75	149
Svalbard	5	5	5	4	4	4
Total produksjon	12 011	10 169	10 560	8 267	7 563	6 648
Vannkraft	11 974	10 128	10 520	8 216	7 520	6 602
Varmekraft	37	41	41	51	43	47
+ Import	90	73	141	160	194	392
- Eksport	480	510	212	116	126	107
= Brutto forbruk innenlands	11 621	9 732	10 489	8 310	7 632	6 933
Forbruk 1) i kraft-intensiv industri 2)	2 384	2 212	2 474	2 449	2 506	2 374
Prod. av kjemiske råvarer	393	366	393	398	411	356
Prod. av jern, stål og ferrolegeringer	650	570	658	668	674	643
Prod. av aluminium og andre metaller	1 341	1 276	1 423	1 383	1 421	1 374

1) Målt hos mottakeren.

2) Unntatt tilfeldig kraft til elektrokjeler.

Tabell 2 (forts.). Produksjon, forbruk mv. av elektrisk kraft i 1987, etter måned. GWh. Foreløpige tall

	Jul i	Aug.	Sep.	Okt.	Nov.	Des.	Året
Østfold	514	413	474	521	433	313	4 829
Akershus	104	95	104	101	92	67	989
Oslo	4	5	5	7	6	4	63
Hedmark	250	231	248	247	205	205	2 540
Oppland	389	348	323	528	424	502	5 143
Buskerud	513	519	588	891	923	1 063	9 124
Vestfold	0	1	1	2	2	1	15
Telemark	218	394	447	1 010	1 177	1 341	11 426
Aust-Agder	143	156	232	341	398	471	3 858
Vest-Agder	166	216	399	755	845	760	7 742
Rogaland	332	392	565	548	858	994	7 284
Hordaland	761	811	1 095	1 025	1 261	1 317	13 442
Sogn og Fjordane	846	661	809	881	827	896	10 346
Møre og Romsdal	531	627	492	395	499	523	5 918
Sør-Trøndelag	492	484	455	361	330	404	4 904
Nord-Trøndelag	179	202	213	172	203	241	2 412
Nordland.....	396	490	714	701	1 037	1 220	10 827
Troms	109	96	73	192	253	273	2 176
Finmark	137	100	115	112	105	106	1 194
Svalbard	3	3	3	4	4	5	50
Total produksjon	6 087	6 245	7 354	8 793	9 883	10 703	104 283
Vannkraft	6 041	6 201	7 311	8 755	9 843	10 659	103 769
Varmekraft	46	43	42	39	41	43	514
+ Import	300	598	399	306	156	124	2 932
- Eksport	240	123	193	492	479	235	3 311
= Brutto forbruk innenlands	6 147	6 720	7 560	8 607	9 560	10 591	103 903
Forbruk 1) i kraft-intensiv industri 2)	2 223	2 385	2 414	2 551	2 480	2 530	28 982
Prod. av kjemiske råvarer	260	302	367	429	433	405	4 514
Prod. av jern, stål og ferrolegeringer	587	682	679	706	675	702	7 894
Prod. av aluminium og andre metaller	1 376	1 401	1 369	1 415	1 372	1 423	16 573

1) Målt hos mottakeren.

2) Unntatt tilfeldig kraft til elektrokjeler.

Figur 1. Produksjon, bruttoforbruk, forbruk i kraftintensiv industri. Tolvmånedersperioder

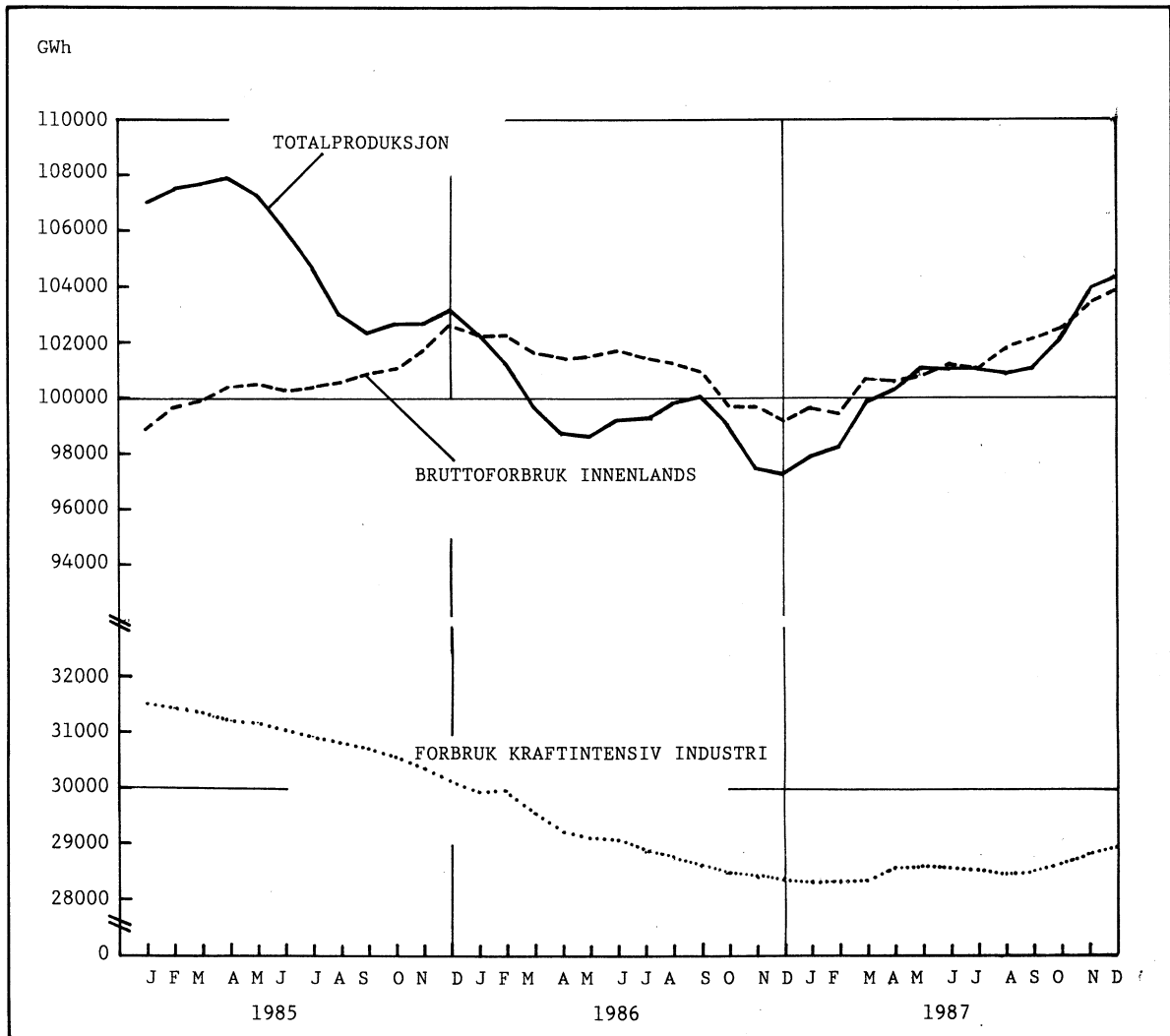

Figur 2. Produksjon, bruttoforbruk, forbruk i kraftintensiv industri. Måned

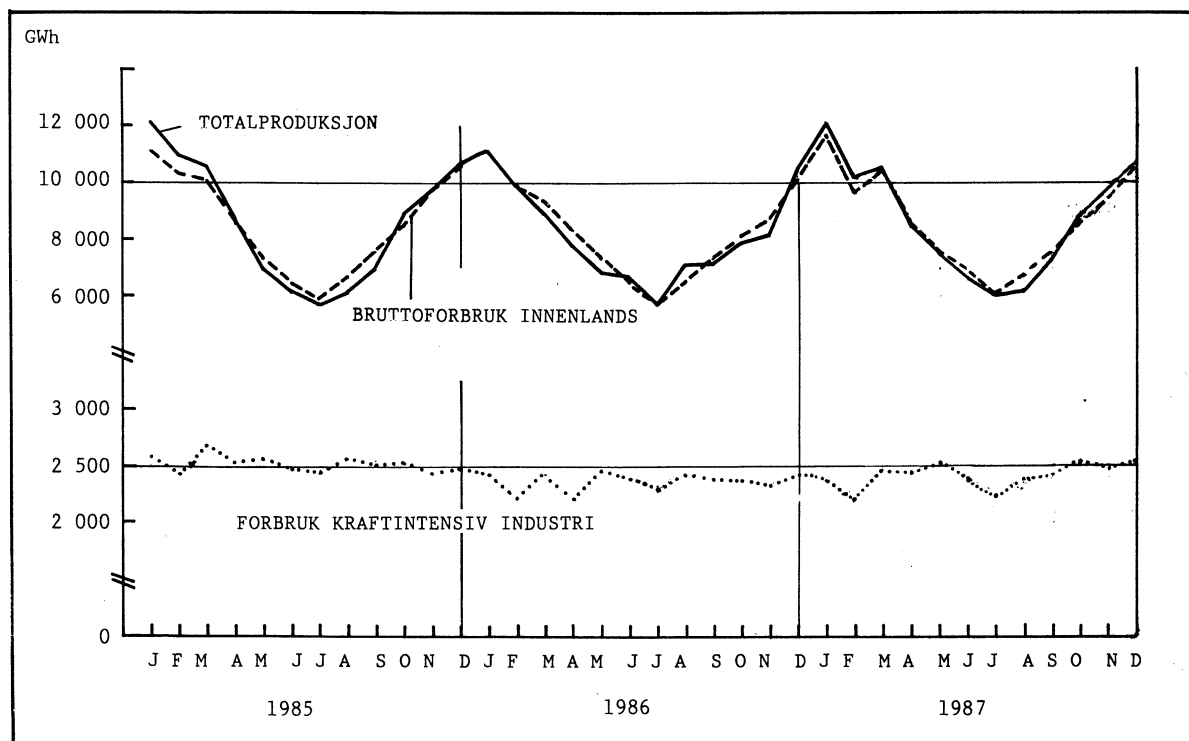

Figur 3. Produksjon, bruttoforbruk, forbruk i kraftintensiv industri. 1970-1987

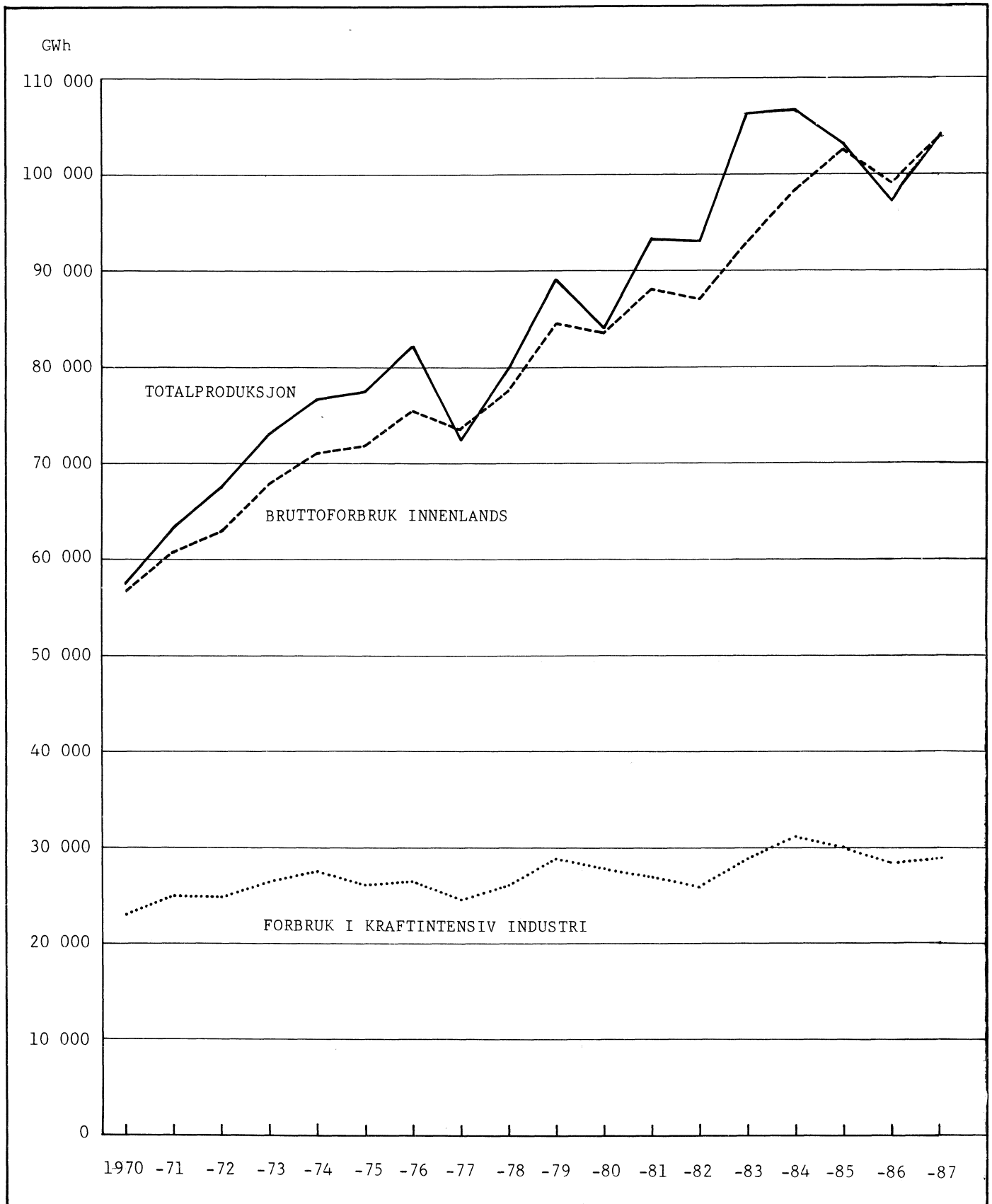

(SU nr. 6, 1988)

BYGGEKOSTNADSIKDEKS FOR BOLIGER JANUAR 1988

Statistisk Sentralbyrås byggekostnadsindeks for enebolig steg med 1,2 prosent fra desember 1987 til januar 1988. For rekkehus steg indeksen med 1,1 prosent og for boligblokk med 1,5 prosent. Indekstallene for januar var henholdsvis 193,1, 195,1 og 195,6 (1978=100).

Materialindeksen var i januar 193,6 for enebolig, 197,9 for rekkehus og 199,6 for boligblokk. Materialindeksen viste en stigning på 1,2 prosent for enebolig, for rekkehus 1,0 prosent og 1,5 prosent for boligblokk fra desember 1987 til januar 1988.

Fra januar 1987 til januar 1988 steg totale byggekostnader for enebolig med 8,1 prosent, for rekkehus med 8,8 prosent og for boligblokk med 9,6 prosent. I samme periode steg materialindeksen for enebolig med 6,9 prosent, for rekkehus med 7,1 prosent og for boligblokk med 8,0 prosent.

Tabell 1. Byggekostnadsindeks. Enebolig av tre

	Vekt Pst.	Des 1986	Jan 1987	Des 1987	Jan 1988
A -Total (A=B+C)	100,0	172,1	178,7	190,9	193,1
Materialer	100,0	178,1	181,1	191,3	193,6
B -Stein-, jord- og sementarbeid i alt ..	25,7	163,2	171,3	184,2	187,1
Materialer	18,4	170,9	175,0	185,2	189,2
C -Byggearbeid, unntatt stein-, jord- og sementarbeid i alt	74,3	175,1	181,2	193,2	195,2
Materialer	81,6	179,6	182,4	192,7	194,5
C1-Tømring og snekring i alt	51,7	173,0	178,4	187,9	189,6
Materialer	62,6	175,2	177,9	185,8	187,4
C2-Maling, tapetsering og legging av gulvbelegg i alt	6,2	167,7	175,2	189,4	192,5
Materialer	5,5	176,2	179,3	188,5	191,5
C3-Rørleggerarbeid i alt	6,7	179,2	185,2	207,4	210,3
Materialer	7,8	187,1	190,3	211,3	213,9
C4-Elektrikerarbeid i alt	3,9	217,7	224,6	244,4	248,1
Materialer ¹⁾	4,3	239,9	243,8	267,8	272,1

¹⁾ Indekstallene er utarbeidet av Installatørens Service- og opplysningskontor.

Tabell 2. Byggekostnadsindeks. Rekkehus av tre

	Vekt Pst.	Des 1986	Jan 1987	Des 1987	Jan 1988
A -Total (A=B+C)	100,0	172,6	179,4	193,0	195,1
Materialer	100,0	181,6	184,7	195,9	197,9
B -Stein-, jord- og sementarbeid i alt ..	29,6	163,4	171,4	186,6	189,6
Materialer	18,4	176,1	180,2	191,3	195,3
C -Byggearbeid, unntatt stein-, jord- og sementarbeid i alt	70,4	176,5	182,8	195,6	197,5
Materialer	81,6	182,9	185,7	197,0	198,5
C1-Tømring og snekring i alt	49,2	172,4	178,3	188,4	189,7
Materialer	58,9	175,4	178,1	186,2	187,2
C2-Maling, tapetsering og legging av gulvbelegg i alt	7,5	172,0	180,1	196,5	199,3
Materialer	6,4	187,6	190,6	202,5	204,9
C3-Rørleggerarbeid i alt	6,7	184,1	190,3	214,2	217,6
Materialer	8,2	194,6	197,9	221,2	224,3
C4-Elektrikerarbeid i alt	5,3	218,2	225,1	244,9	248,6
Materialer ¹⁾	6,4	239,9	243,8	267,8	272,1

¹⁾ Indekstallene er utarbeidet av Installatørens Service- og opplysningskontor.

Tabell 3. Byggekostnadsindeks. Boligblokk

	Vekt Pst.	Des 1986	Jan 1987	Des 1987	Jan 1988
A -Total (A=B+C)	100,0	171,3	178,5	192,8	195,6
Materialer	100,0	181,8	184,9	196,6	199,6
B -Stein-, jord- og sementarbeid i alt ..	45,2	163,1	170,9	185,9	189,2
Materialer	33,9	172,8	176,0	186,6	190,9
C -Byggearbeid, unntatt stein-, jord- og sementarbeid i alt	54,8	178,1	184,7	198,5	200,9
Materialer	66,1	186,5	189,5	201,8	204,1
C1-Tømring og snekring i alt	28,1	172,5	179,0	189,0	190,7
Materialer	35,0	176,2	179,4	187,1	188,7
C2-Maling, tapetsering og legging av gulvbelegg i alt	7,6	171,0	179,2	195,8	199,0
Materialer	6,6	187,1	189,7	201,8	204,8
C3-Rørleggerarbeid i alt	7,1	182,9	189,5	213,4	216,8
Materialer	8,9	194,6	197,9	221,2	224,3
C4-Elektrikerarbeid i alt	6,7	218,2	225,1	244,9	248,6
Materialer ¹⁾	8,7	239,9	243,8	267,8	272,1

¹⁾ Indekstallene er utarbeidet av Installatørens Service- og opplysningskontor.

(SU nr. 6, 1988)

HANDELSFLÅTEN OG SKIP I OPPLAG 31. DESEMBER 1987

Fra og med 1. juli 1987 omfatter handelsflåten også alle skip registrert i Norsk Internasjonalt Skipsregister (NIS).

Statistisk Sentralbyrås tonnasje-statistikk viser at den norske handelsflåten i 1987 hadde en netto tilgang på 425 000 bruttotonn og var pr. 31. desember 1987 på i alt 1 315 skip på tilsammen 7 622 000 bruttotonn. Av disse var 133 skip på i alt 4 259 000 bruttotonn registrert i NIS, hvorav 12 skip på tilsammen 429 000 bruttotonn var utenlandskeide.

Pr. 31. desember er det registrert 69 tankskip på tilsammen 1 658 000 bruttotonn i Norsk Ordinært Register (NOR), og 55 tankskip på tilsammen 2 538 000 bruttotonn i NIS. Som tankskip regnes vanlige tankskip og gasstankskip. Kombinasjonsskip som malm/tankskip og bulk/tankskip regnes som tørrlastskip.

Tilgangen til flåten registrert i NOR i 4. kvartal, utgjorde 9 skip på i alt 9 000 bruttotonn. Fra norske verksteder ble det levert 3 tørrlastskip på i alt 6 000 bruttotonn.

Av tilgangen til flåten registrert i NIS kom 34 skip på i alt 608 000 bruttotonn fra Norsk Ordinært Register, 36 skip på i alt 1 397 000 bruttotonn kom fra utenlandske skipsregistre, og 4 nybygde skip i utlandet på tilsammen 213 000 bruttotonn. Oppgavene omfatter bare norskregistrerte handelsskip på 100 bruttotonn og over.

Statistikken viser videre at 7 tørrlastskip på tilsammen 22 000 bruttotonn lå i opplag ved utgangen av desember 1987. 5 skip var forsyningsskip for oljevirksomhet, mens 2 skip var passasjerskip/ferje.

Opplagstonnasjen i alt utgjorde 0,3 prosent av handelsflåten.

I løpet av 4. kvartal 1987 er 4 tørrlastskip på i alt 6 200 bruttotonn satt i fart og 1 tørrlastskip på 1 500 bruttotonn er solgt til utlandet, mens 3 tørrlastskip på tilsammen 12 700 bruttotonn er lagt i opplag i Norge.

Statistikken over skip i opplag omfatter norskregistrerte handelsskip på 500 bruttotonn og over som ligger i opplag, med eller uten mannskap ombord. Skip som repareres eller venter på plass ved verksted er ikke tatt med i statistikken. Skip som ligger i opplag for befrakters regning og skip som nyttes som lagerskip er derimot med.

Tabell 1. Handelsflåten. Norskregistrerte skip etter registertype og registeringsvilkår¹⁾

	Netto tilgang 1987					
	Pr. 31.12.86				Pr. 31.12.87	
	Skip	Tonnasje Brt.	Skip	Tonnasje Brt.	Skip	Tonnasje Brt.
I alt	1 335	7 197 036	-20	424 811	1 315	7 621 847
Norsk Ordinært Register (NOR).....	1 335	7 197 036	-153	-3 834 548	1 182	3 362 488
Norsk Internasjonalt Skipsregister (NIS) ..	-	-	133	4 259 359	133	4 259 359
Registrert i NIS etter § 1.1.	-	-	119	3 807 418	119	3 807 418
Registrert i NIS etter § 1.2.	-	-	2	22 909	2	22 909
Registrert i NIS etter § 1.3.	-	-	12	429 032	12	429 032

1) Vilkår for registrering av skip i Norsk internasjonalt skipsregister er spesifisert i Lovens § 1, med følgende hovedinnhold i vilkårene:

Pkt. 1: Norske statsborgere skal eie minst 6/10 av kapitalen.

" 2: Selskap med hovedkontor i Norge eller partrederi med bestyrende reder som fyller betingelsene i Sjøfartslovens kapittel 3.

" 3: Utenlandsk selskap med en representant i Norge som har fullmakt til å ta imot søksmål på vegne av eieren.

Tabell 2. Handelsskip på 100 bruttotonn og over¹⁾ registrert i Norsk Ordinært Register. Tilgang og avgang 4. kvartal 1987

	I alt		100-499		500-4 999		5 000-9 999	
	Skip	Tonnasje	Skip	Tonnasje	Skip	Tonnasje	Skip	Tonnasje
	Brt.		Brt.		Brt.		Brt.	
TILGANG								
I ALT	9	9 189	4	1 397	5	7 792	-	-
Nybygd i utlandet	-	-	-	-	-	-	-	-
Eldre skip kjøpt fra utlandet	6	3 573	3	1 297	3	2 276	-	-
Nybygd i Norge	3	5 616	1	100	2	5 516	-	-
Annen tilgang	-	-	-	-	-	-	-	-
Av tilgang i alt var:								
Tankskip	-	-	-	-	-	-	-	-
Tørrlastskip	9	9 189	4	1 397	5	7 792	-	-
AVGANG								
I ALT	45	629 081	12	5 186	13	26 393	5	36 705
Skip solgt til utlandet	10	20 682	2	995	7	9 959	1	9 728
Forlist eller kondemnert	1	199	1	199	-	-	-	-
Overført til NIS 2)	34	608 200	9	3 992	6	16 434	4	26 977
Annen avgang	-	-	-	-	-	-	-	-
Av avgang i alt var:								
Tankskip	9	115 712	-	-	2	3 197	2	14 329
Tørrlastskip	36	513 369	12	5 186	11	23 196	3	22 376
HANDELSFLATEN I NOR								
PR. 31/12 1986	1 335	7 197 036	910	263 967	257	361 609	27	198 132
Netto tilgang i 1987:								
1. kvartal	-33	-596 316	-8	-3 399	5	10 049	-7	-56 412
2. kvartal	-24	-675 569	-5	-2 460	1	-1 879	-1	-6 792
3. kvartal	-60	-1 942 771	-8	-4 329	-14	-22 128	-5	-37 577
4. kvartal	-36	619 892	-8	-3 789	-8	-18 601	-5	-36 705
Pr. 31/12 1987 ³⁾	1 182	3 362 488	881	249 990	241	329 050	9	60 646
Av dette:								
Tankskip	69	1 658 454	28	7 823	13	16 405	2	13 371
Tørrlastskip	1 113	1 704 034	853	242 167	228	312 645	7	47 275

1) Ikke medregnet fiske- og fangstbåter og spesialskip som taubåter, bergningsbåter, isbrytere, kabelskip, kranfartøyer, havforskningsskip, skoleskip o.l. som ikke kan karakteriseres som handelsskip.

2) Norsk Internasjonalt Skipsregister

3) Foreløpige tall.

Tabell 2 (forts.). Handelsskip på 100 bruttotonn og over¹⁾ registrert i Norsk Ordinært Register. Tilgang og avgang 4. kvartal 1987

	10 000-19 999		20 000-49 999		50 000-99 999		100 000	
	brt.		brt.		brt.		brt. og over	
	Skip	Tonnasje	Skip	Tonnasje	Skip	Tonnasje	Skip	Tonnasje
	Brt.		Brt.		Brt.		Brt.	
TILGANG								
I ALT	-	-	-	-	-	-	-	-
Nybygd i utlandet	-	-	-	-	-	-	-	-
Eldre skip kjøpt fra utlandet	-	-	-	-	-	-	-	-
Nybygd i Norge	-	-	-	-	-	-	-	-
Annen tilgang	-	-	-	-	-	-	-	-
Av tilgang i alt var:								
Tankskip	-	-	-	-	-	-	-	-
Tørrlastskip	-	-	-	-	-	-	-	-
AVGANG								
I ALT	4	52 633	7	218 846	4	289 318	-	-
Solgt til utlandet	-	-	-	-	-	-	-	-
Forlist eller kondemnert	-	-	-	-	-	-	-	-
Overført til NIS 2)	4	52 633	7	218 846	4	289 318	-	-
Annen avgang	-	-	-	-	-	-	-	-
Av avgang i alt var:								
Tankskip	3	35 889	2	62 297	-	-	-	-
Tørrlastskip	1	16 744	5	156 549	4	289 318	-	-
HANDELSFLATEN I NOR								
PR. 31/12 1986	43	669 571	62	2 149 806	23	1 641 751	13	1 912 200
Netto tilgang i 1987:								
1. kvartal	-12	-177 169	-10	-302 386	-1	-66 999	-	-
2. kvartal	-5	-89 950	-10	-306 129	-4	-268 359	-	-
3. kvartal	-7	-111 589	-14	-498 131	-6	-399 729	-6	-869 288
4. kvartal	-4	-52 633	-7	-218 846	-4	-289 318	-	-
Pr. 31/12 1987 ³⁾	15	238 230	21	824 314	8	617 346	7	1 042 912
Av dette:								
Tankskip	9	145 237	7	284 904	5	382 601	5	808 113
Tørrlastskip	6	92 993	14	539 410	3	234 745	2	234 799

1) Ikke medregnet fiske- og fangstbåter og spesialskip som taubåter, bergningsbåter, isbrytere, kabelskip, kranfartøyer, havforskningskip, skoleskip o.l. som ikke kan karakteriseres som handelsskip.

2) Norsk Internasjonalt Skipsregister.

3) Foreløpige tall.

Tabell 3. Handelsskip på 100 bruttotonn og over¹⁾ registrert i Norsk Internasjonalt Skipsregister.
Tilgang og avgang 4. kvartal 1987

	I alt		100-499 brt.		500-4 999 brt.		5 000-9 999 brt.		
	Skip	Tonnasje	Skip	Tonnasje	Skip	Tonnasje	Skip	Tonnasje	
	Brt.		Brt.		Brt.		Brt.		
TILGANG									
I ALT	74	2 218 334	9	3 992	10	23 430	9	64 137	
Nybygd i utlandet	-	-	-	-	-	-	-	-	
Nybygd i Norge	4	213 059	-	-	-	-	-	-	
Overført fra utenlandsk skips- register	36	1 397 075	-	-	4	6 996	5	37 160	
Overført fra NOR 2)	34	608 200	9	3 992	6	16 434	4	26 977	
Av tilgang i alt var:									
Tankskip	25	900 087	-	-	2	5 716	4	29 505	
Tørrlastskip	49	1 318 247	9	3 992	8	17 714	5	34 632	
AVGANG									
I ALT	3	131 850	-	-	-	-	1	6 521	
Solgt til utlandet	3	131 850	-	-	-	-	1	6 521	
Av avgang i alt var:									
Tankskip	1	6 521	-	-	-	-	1	6 521	
Tørrlastskip	2	125 329	-	-	-	-	-	-	
HANDELSFLÅTEN I NIS									
PR. 31/12 1986	-	-	-	-	-	-	-	-	
Netto tilgang i 1987:									
1. kvartal	-	-	-	-	-	-	-	-	
2. kvartal	-	-	-	-	-	-	-	-	
3. kvartal	62	2 172 875	6	2 606	16	22 967	6	44 014	
4. kvartal	71	2 086 484	9	3 992	10	23 430	8	57 616	
Pr. 31/12 1987 ³⁾	133	4 259 359	15	6 598	26	46 397	14	101 630	
Av dette:									
Tankskip	55	2 538 049	-	-	5	11 711	8	59 442	
Tørrlastskip	78	1 721 310	15	6 598	21	34 686	6	42 188	

1) Ikke medregnet fiske- og fangstbåter og spesialskip som taubåter, bergningsbåter, isbrytere, kabelskip, kranfartøyer, havforskningsskip, skoleskip o.l. som ikke kan karakteriseres som handelsskip.

2) Norsk Ordinært Register

3) Foreløpige tall.

Tabell 3 (forts.). Handelsskip på 100 bruttotonn og over¹⁾ registrert i Norsk Internasjonalt Skipsregister. Tilgang og avgang 4. kvartal 1987

	10 000-19 999		20 000-49 999		50 000-99 999		100 000	
	brt.		brt.		brt.		brt. og over	
	Skip	Tonnasje	Skip	Tonnasje	Skip	Tonnasje	Skip	Tonnasje
	Brt.		Brt.		Brt.		Brt.	
TILGANG								
I ALT	7	89 906	19	598 364	18	1 166 606	2	271 899
Nybygd i utlandet	-	-	-	-	-	-	-	-
Nybygd i Norge	-	-	2	80 017	2	133 042	-	-
Overført fra utenlandsk skipsregister	3	37 273	10	299 501	2	744 246	2	271 899
Overført fra NOR 2)	4	52 633	7	218 846	4	289 318	-	-
Av tilgang i alt var:								
Tankskip	5	63 096	8	267 571	4	262 300	2	271 899
Tørrlastskip	2	26 810	11	330 793	14	904 306	-	-
AVGANG								
I ALT	-	-	-	-	2	125 329	-	-
Solgt til utlandet	-	-	-	-	2	125 329	-	-
Av avgang i alt var:								
Tankskip	-	-	-	-	-	-	-	-
Tørrlastskip	-	-	-	-	2	125 329	-	-
HANDELSFLÅTEN I NIS								
PR. 31/12 1986	-	-	-	-	-	-	-	-
Netto tilgang i 1987:								
1. kvartal	-	-	-	-	-	-	-	-
2. kvartal	-	-	-	-	-	-	-	-
3. kvartal	9	144 817	11	367 492	6	395 852	8	1 195 127
4. kvartal	7	89 906	19	598 364	16	1 041 277	2	271 899
Pr. 31/12 1987 ³⁾	16	234 723	30	965 856	22	1 437 129	10	1 467 026
Av dette:								
Tankskip	14	207 913	13	460 393	5	331 564	10	1 467 026
Tørrlastskip	2	26 810	17	505 463	17	1 105 565	-	-

1) Ikke medregnet fiske- og fangstbåter og spesialskip som taubåter, bergningsbåter, isbrytere, kabelskip, kranfartøyer, havforskningsskip, skoleskip o.l. som ikke kan karakteriseres som handelsskip.

2) Norsk Ordinært Register

3) Foreløpige tall.

Tabell 4. Norskregistrerte handelsskip i opplag pr. 31. desember 1987, etter størrelse og type

	Skip i alt		500- 4 999		5 000-	
	Skip	Tonnasje	Skip	Tonnasje	Skip	Tonnasje
		Brt.		Brt.		Brt.
I ALT	7	22 138	5	7 353	2	14 785
TØRRLASTSKIP I ALT.....	7	22 138	5	7 353	2	14 785
Passasjerskip og ferger	2	14 785	-	-	2	14 785
Forsyningsskip for oljevirk- somhet	5	7 353	5	7 353	-	-

Tabell 5. Norskregistrerte handelsskip i opplag pr. 31. desember 1987, etter byggeår og type

Type	I alt		Byggeår							
	Skip	Tonn-	Før 1972		1972-1976		1977-1981		1982 og senere	
		asje	Skip	Tonn-	Skip	Tonn-	Skip	Tonn-	Skip	Tonn-
	Brt.	Brt.	Brt.	Brt.	Brt.	Brt.	Brt.	Brt.	Brt.	
I ALT.....	7	22 138	1	9 499	2	6 215	2	3 230	2	3 194
TØRRLASTSKIP I ALT.....	7	22 138	1	9 499	2	6 215	2	3 230	2	3 194
Passasjerskip og ferger	2	14 785	1	9 499	1	5 286	-	-	-	-
Forsyningsskip for oljevirk- somhet	5	7 353	-	-	1	929	2	3 230	2	3 194

Tabell 6. Norskregistrerte handelsskip i opplag ved utgangen av måneden

	I alt			Tankskip			Tørrlastskip		
	Skip	Ton- nasje	Pst. av ton- nasje i alt ¹⁾	Skip	Ton- nasje	Pst. av tank- ton- nasje ¹⁾	Skip	Ton- nasje	Pst. av tørrlast ton- nasje ¹⁾
I ALT	Brt.			Brt.			Brt.		
1 9 8 6									
September ...	12	180 440	2,1	2	122 994	3,0	10	57 446	1,3
Oktober	15	185 361	2,2	2	122 994	3,0	13	62 367	1,4
November	18	193 512	2,3	2	122 994	3,0	16	70 518	1,6
Desember	18	167 929	2,0	1	95 683	2,3	17	72 246	1,7
1 9 8 7									
Januar	21	172 023	2,0	1	95 683	2,3	20	76 340	1,8
Februar	17	121 798	1,4	1	95 683	2,3	16	26 115	0,6
Mars	15	24 612	0,3	-	-	-	15	24 612	0,7
April	14	23 776	0,3	-	-	-	14	23 776	0,7
Mai	6	13 178	0,2	-	-	-	6	13 178	0,4
Juni	4	6 047	0,1	-	-	-	4	6 047	0,2
Juli	3	4 520	0,1	-	-	-	3	4 520	0,2
August	4	6 161	0,1	-	-	-	4	6 161	0,3
September ...	9	17 057	0,3	-	-	-	9	17 057	0,6
Oktober	5	10 895	0,2	-	-	-	5	10 895	0,4
November	5	11 041	0,2	-	-	-	5	11 041	0,4
Desember	7	22 138	0,3	-	-	-	7	22 138	0,6

1) Regnet etter Statistisk Sentralbyrås kvartalsstatistikk over handelsflåten's størrelse.

(SU nr. 6, 1988)

UTENRIKSREGNSKAP FOR JANUAR-NOVEMBER 1987

Statistisk Sentralbyrås foreløpige oppstilling av utenriksregnskapet for januar-november 1987 viste et underskudd på driftsregnskapet på 24 239 mill.kr mot 31 346 mill.kr for januar-november 1986. I november 1987 var underskuddet på 2 806 mill.kr. Regnet uten netto eksport av eldre skip viste driftsregnskapet et underskudd på 31 192 mill.kr for januar-november 1987 mot 39 630 mill.kr for januar-november 1986. I november 1987 alene var tilsvarende underskudd på 2 741 mill.kr.

For varer og tjenester i alt var det et importoverskudd på 9 852 mill.kr for januar-november 1987 mot 17 813 mill.kr for januar-november 1986. Total eksportverdi gikk opp med 6 609 mill.kr, mens importverdien totalt viste en nedgang på 1 353 mill.kr. fra januar-november 1986 til januar-november 1987. Eksport og import av varer i utenriksregnskapet omfatter enkelte poster som ikke er med i handelsstatistikken, se tabellen nedenfor. Eksporten av varer i alt viste en oppgang på 9 356 mill.kr, mens vareeksporten ifølge handelsstatistikken gikk opp med 8 859 mill.kr. Eksport av råolje og naturgass og andre varer viste en oppgang på henholdsvis 850 og 8 957 mill.kr, mens eksport av eldre skip gikk ned med 451 mill.kr. Eksporten av tjenester i alt gikk ned med 2 748 mill.kr. Brutto inntekter ved skipsfart og oljeboring viste en nedgang på 4 833 mill.kr, mens reisetrafikk og andre tjenester viste en oppgang på henholdsvis 504 og 1 581 mill.kr fra januar-november 1986 til januar-november 1987. Importen av varer i alt viste en nedgang på 2 529 mill.kr, mens vareimporten ifølge handelsstatistikken gikk ned med 1 381 mill.kr. Importen av tjenester i alt viste en oppgang på 1 177 mill.kr. Brutto utgifter ved skipsfart og oljevirkosomhet gikk ned med 940 mill.kr, mens reisetrafikk og andre tjenester viste en oppgang på henholdsvis 1 704 og 413 mill.kr fra januar-november 1986 til januar-november 1987.

Rente- og stønadsbalansen viste et underskudd på 14 387 mill.kr i januar-november 1987 mot 13 533 mill.kr i samme periode i 1986. Renter og stønader økte sine underskudd med henholdsvis 1 239 og 965 mill.kr, mens aksjeutbytte mv. reduserte sitt underskudd med 1 348 mill.kr fra januar-november 1986 til januar-november 1987.

Norges nettogjeld viste en oppgang på 9 538 mill.kr i januar-november 1987. Differansen mellom nettogjeldsendringen og underskuddet på driftsregnskapet skyldes hovedsakelig omvurderinger av fordringer og gjeld som følge av valutakursendringer. Nettogjelden i januar-november 1986 viste en oppgang på 27 633 mill.kr.

Langsiktige kapitaltransaksjoner viste en netto inngang på 5 651 mill.kr i januar-november 1987 mot 17 504 mill.kr i januar-november 1986. Offentlig forvaltning og finansinstitusjoner hadde en nedgang i netto langsiktig kapitalinngang fra utlandet på henholdsvis 3 190 og 9 229 mill.kr, mens andre innenlandske sektorer bedret sine langsiktige kapitaltransaksjoner med 566 mill.kr. Kortsiktige kapitaltransaksjoner viste en netto inngang på 18 589 mill.kr i januar-november 1987 mot 13 843 mill.kr i januar-november 1986. Offentlig forvaltning og andre innenlandske sektorer forverret sine kortsiktige kapitaltransaksjoner netto med henholdsvis 2 256 og 15 615 mill.kr, mens finansinstitusjoner virket i motsatt retning med 23 454 mill.kr. Andre kortsiktige kapitaltransaksjoner og statistiske feil viste en netto utgang på 9 753 mill.kr i januar-november 1987 mot 8 915 mill.kr i januar-november 1986.

Hovedtall for utenriksøkonomien. mill.kr

	Januar-november		Endring i pst.
	1986 1)	1987 1)	
Overskudd på driftsregnskapet.....	-31 346	-24 239	..
Vare- og tjenestebalansen.....	-17 813	-9 852	..
Eksport av varer.....	123 264	132 620	7,6
Eksport av tjenester.....	52 919	50 171	-5,2
Import av varer.....	140 146	137 617	-1,8
Import av tjenester.....	53 850	55 027	2,2
Rente- og stønadsbalansen.....	-13 533	-14 387	..
Memo:			
Overskudd på driftsregnskapet utenom eksport og import av eldre skip.....	-39 630	-31 192	..

Eksportoverskudd (utførselsoverskudd) i utenrikshandelen med varer i alt ifølge handelsstatistikken 2).....	-15 950	-5 710	..
Eksport (utførsel) av varer i alt ifølge handelsstatistikken 2)..	121 312	130 171	7,3
Import (innførsel) av varer i alt ifølge handelsstatistikken 2)..	137 262	135 881	-1,0

1) Se note 1. tabell 1. 2) Statistisk ukehefte nr. 3/88, 20. januar 1988.

Tabell 1. Utenriksregnskap for januar-november 1987 1). Foreløpige tall. Mill.kr

I. Driftsregnskap	Januar-november			
	1986 1)		1987	
	Eksport/ Inngang	Import/ Utgang	Eksport/ Inngang	Import/ Utgang
A. Varer og tjenester				
1. Varer.....	123 264	140 146	132 620	137 617
a. Råolje og naturgass fra Nordsjøen.....	48 245	-	49 095	-
b. Skip, nybygde.....	796	1 294	871	1 135
c. Skip, eldre.....	8 707	423	8 256	1 303
d. Oljeplattformer, nybygde.....	-	1 640	-	1 010
e. Oljeplattformer, eldre.....	308	-	294	-
f. Direkte eksport 2)/ import ved oljevirksomhet.....	236	2 378	189	1 736
g. Andre varer.....	64 972	134 411	73 915	132 432
2. Tjenester.....	52 919	53 850	50 171	55 027
a. Brutto frakter/utgifter ved skipsfart 3)....	29 065	20 592	24 694	18 862
b. Brutto inntekter/utgifter ved oljeboring....	733	305	271	179
c. Direkte eksport 2)/ import ved annen oljevirksomhet.....	665	1 948	877	2 864
d. Eksport av rørtjenester.....	2 784	-	2 845	-
e. Reisetrafikk 4).....	7 288	17 135	7 792	18 839
f. Andre tjenester.....	12 385	13 870	13 693	14 283
I alt.....	176 182	193 996	182 791	192 643
Eksportoverskudd (inng.)/importoverskudd (utg.).....	-	17 813	-	9 852
B. Renter og stønader				
1. Renter.....	17 202	20 713	17 215	21 965
2. Aksjeutbytte mv.....	1 223	6 413	1 940	5 782
3. Stønader.....	1 177	6 008	1 320	7 116
I alt.....	19 602	33 134	20 475	34 862
Rente- og stønadsoverskudd (inng.)/underskudd (utg.)	-	13 533	-	14 387
Overskudd (inng.)/underskudd (utg.) på driftsregnskapet.....	-	31 346	-	24 239
Memo:				
Overskudd (inng.)/underskudd (utg.) på driftsregnskapet utenom eksport og import av eldre skip.....	-	39 630	-	31 192
II. Endringer i fordringer og gjeld ikke forårsaket av transaksjoner				
A. Tildelte spesielle trekkrettigheter i IMF.....	-	-	-	-
B. Omvurderinger av fordringer og gjeld pga. valutakursendringer.....	10 145	8 167	25 562	10 884
1. Norges Banks fordringer på utlandet.....	7 004	-	-	4 413
2. Andre bankinnskudd og kortsiktig lånegjeld.....	1 275	522	7 306	934
3. Langsiktig lånegjeld.....	444	7 527	18 189	124
4. Lån til utlandet.....	1 422	118	67	5 412
5. Fordringer og gjeld ellers.....
C. Andre omvurderinger.....	1 913	178	94	71
I alt.....	12 058	8 345	25 656	10 955
III. Nedgang (inng.)/oppgang (utg.) i Norges nettogjeld.....		27 633		9 538

1) Tallene for tidligere perioder er rettet, se tabell 2. og 3. 2) Korreksjonspost for delte olje- og gassfelt. 3) Medregnet ombygginger og ekstraordinære reparasjoner. 4) Medregnet grensehandel.

Tabell 1 (forts.). Utenriksregnskap for januar-november 1987. Foreløpige tall. Mill.kr

IV. <u>Kapitalregnskap</u>	Januar-november			
	1986		1987	
	Inngang	Utgang	Inngang	Utgang
A. Langsiktige kapitaltransaksjoner				
(i) Offentlig forvaltning (inkl. kommuneforetak)..	8 085	2 602	6 631	4 338
a. Lån fra utlandet.....	7 503	827	6 413	3 370
1. Statsforvaltningen.....	6 469	9	3 213	14
2. Kommuneforvaltningen (inkl. foretak)....	1 035	818	3 200	3 356
b. Andre finansobjekter.....	581	1 775	218	968
(ii) Finansinstitusjoner.....	26 499	14 170	23 225	20 125
a. Lån fra utlandet.....	19 433	4 739	15 964	3 333
b. Andre finansobjekter.....	7 066	9 431	7 261	16 792
(iii) Andre innenlandske sektorer.....	53 413	53 721	57 926	57 668
a. Lån fra utlandet.....	18 302	15 140	19 355	13 147
1. Statsforetak.....	9 937	3 958	11 039	4 103
2. Rederier.....	2 379	6 599	2 120	4 229
3. Andre sektorer.....	5 986	4 584	6 196	4 815
b. Direkte investeringer i Norge.....	15 878	10 864	9 363	8 786
c. Direkte investeringer i utlandet.....	6 686	15 882	13 418	20 067
d. Lån til utlandet.....	188	727	276	509
e. Andre finansobjekter.....	12 359	11 108	15 513	15 159
I alt.....	87 997	70 493	87 781	82 131
Langsiktige kapitaltransaksjoner, netto.....	17 504		5 651	
B. Kortsiktige kapitaltransaksjoner				
(i) Offentlig forvaltning (inkl. kommuneforetak)..	354	-	413	2 315
(ii) Finansinstitusjoner.....	27 422	17 437	68 137	34 698
a. Norges Bank.....	21 587	1 035	11 350	20 767
1. Fordringsreduksjon (inng.)/økning (utg.)	21 463	945	11 350	20 452
2. Gjeldsøkning (inng.)/reduksjon (utg.)...	124	90	-	315
b. Forretnings- og sparebanker.....	-	10 428	43 048	-
1. Fordringsreduksjon (inng.)/økning (utg.)
2. Gjeldsøkning (inng.)/reduksjon (utg.)...
c. Andre finansinstitusjoner.....	5 836	5 975	13 739	13 931
1. Fordringsreduksjon (inng.)/økning (utg.)	1 158	1 359	1 377	981
2. Gjeldsøkning (inng.)/reduksjon (utg.)...	4 678	4 616	12 361	12 950
(iii) Andre innenlandske sektorer.....	161 231	148 812	143 131	146 327
1. Fordringsreduksjon (inng.)/økning (utg.)	81 561	77 475	60 805	65 291
2. Gjeldsøkning (inng.)/reduksjon (utg.)...	79 669	71 337	82 327	81 036
(iv) Andre kortsiktige kapitaltransaksjoner og statistiske feil.....	-	8 915	-	9 753
I alt.....	189 007	175 164	211 681	193 092
Kortsiktige kapitaltransaksjoner, netto.....	13 843		18 589	
C. Netto kapitaltransaksjoner i alt.....	31 346		24 239	
V. Netto endringer i fordringer og gjeld forårsaket av valutakursendringer mv. (II. B + C).....		3 713		14 702
VI. Oppgang (inng.)/nedgang (utg.) i Norges nettogjeld.....	27 633		9 538	

Tabell 2. Spesifikasjoner i driftsregnskapet overfor utlandet. Mill. kr

	Eksport av rå- olje og natur- gass	Netto eksport av skip og olje- platt- former	Netto eksport av varer ellers	Netto frakter ved skips- fart	Netto eksport av tjenes- ter ellers	Eksport- over- skudd	Rente- og stø- nads- over- skudd	Over- skudd på drifts- regn- skapet	Over- skudd utenom eksport/ import av eldre skip
1985									
April.....	7 537	797	-3 745	1 183	-553	5 219	-799	4 420	3 534
Mai.....	7 227	-353	-3 348	1 061	-718	3 868	-1 923	1 945	1 833
Juni.....	5 865	531	-3 931	1 130	-544	3 051	-1 386	1 664	1 199
Juli.....	6 660	646	-3 551	695	-1 332	3 118	-1 242	1 876	1 336
August.....	6 665	432	-4 462	855	-1 284	2 205	-599	1 606	1 047
September...	6 908	658	-4 769	625	-794	2 628	-934	1 695	909
Oktober.....	6 954	1 232	-6 066	654	-1 202	1 574	-784	790	-1 018
November....	7 082	545	-5 900	385	-1 044	1 067	-1 149	-82	-945
Desember....	7 800	1 482	-4 687	792	-542	4 845	-1 761	3 084	1 357
Året 1985...	85 380	6 736	-52 790	10 278	-8 644	40 961	-14 280	26 682	17 339
1986* 1)									
Januar.....	6 936	946	-5 908	843	-302	2 515	-1 882	632	-294
Februar.....	5 363	635	-5 855	526	-383	286	-1 033	-748	-1 827
Mars.....	5 319	944	-6 693	384	-559	-605	-590	-1 195	-1 900
April.....	1 949	584	-8 176	1 060	-935	-5 519	-1 745	-7 263	-7 847
Mai.....	4 127	-359	-6 381	714	-714	-2 613	-1 301	-3 914	-4 090
Juni.....	3 977	159	-6 181	832	-707	-1 920	-1 571	-3 491	-4 192
Juli.....	3 822	249	-6 267	1 080	-1 423	-2 539	-1 567	-4 105	-4 174
August.....	3 792	894	-5 841	759	-1 222	-1 619	-1 043	-2 662	-3 501
September...	3 726	543	-7 054	797	-1 173	-3 160	-719	-3 879	-4 714
Oktober.....	4 518	921	-7 382	682	-1 096	-2 358	-1 122	-3 480	-4 941
November....	4 716	938	-5 842	797	-891	-281	-960	-1 241	-2 151
Desember....	4 832	906	-5 925	881	-719	-26	-1 540	-1 566	-3 065
Året 1986...	53 077	7 360	-77 506	9 354	-10 125	-17 839	-15 072	-32 912	-42 696
1987*									
Januar 1)...	5 288	354	-5 025	443	-536	524	-2 301	-1 777	-2 185
Februar 1)...	4 613	2 615	-5 409	610	-416	2 013	-330	1 683	-690
Mars 1).....	4 594	635	-6 344	528	-776	-1 363	-1 114	-2 476	-3 765
April 1)....	4 638	2 306	-6 164	592	-982	390	-2 366	-1 976	-4 088
Mai 1).....	4 812	-31	-5 032	422	-723	-553	-977	-1 531	-2 003
Juni 1).....	3 771	594	-5 641	578	-1 133	-1 831	-1 061	-2 892	-3 523
Juli 1).....	4 655	534	-4 428	413	-1 496	-322	-1 219	-1 541	-1 966
August 1)...	2 898	-66	-5 482	430	-1 177	-3 397	-963	-4 359	-4 293
September 1)	4 286	-664	-5 446	680	-1 341	-2 485	-1 315	-3 800	-3 442
Oktober 1)...	5 017	-241	-5 469	617	-1 224	-1 300	-1 466	-2 766	-2 497
November....	4 524	-65	-5 624	519	-883	-1 528	-1 278	-2 806	-2 741

* Foreløpige tall.

1) Tallene er rettet.

Tabell 3. Spesifikasjoner i kapitalregnskapet overfor utlandet. Mill. kr

	Netto kapitalinngang fra utlandet						Netto endrings- er i fordrin- ger og gjeld forår- saket av valuta- kursend- ringer mv.	Oppgang (nedgang-) i Norges netto- gjeld til utlandet	
	Til stats- for- valtnin- gen	Til finans- insti- tusjo- ner	Til rederier og olje- boring	Til oljeut- vinning og rør- trans- port 1)	Til ner og andre- offent- lige og private foretak	Andre kortsik- tige ka- pital- transak- sjoner og sta- tistiske feil			Netto kapital- transak- sjoner i alt
1985									
April.....	254	-14 197	-651	8 489	-1 323	3 007	-4 420	-3 615	-8 035
Mai.....	204	3 402	196	-2 082	842	-4 506	-1 945	338	-1 607
Juni.....	318	-638	-752	-1 784	66	1 127	-1 664	-1 085	-2 749
Juli.....	973	670	-785	-660	-67	-2 006	-1 876	-1 856	-3 732
August.....	324	2 703	-138	-2 148	-345	-2 001	-1 606	-1 286	-2 892
September...	116	2 381	-828	-1 704	232	-1 891	-1 695	393	-1 302
Oktober.....	97	-5 894	-1 301	8 631	280	-2 603	-790	-2 929	-3 719
November....	-24	5 888	-205	-1 094	373	-4 857	82	-981	-899
Desember....	-367	-3 961	-37	-6 187	-3 463	10 931	-3 084	1 262	-1 823
Året 1985...	1 023	-6 096	-5 890	-4 678	-743	-10 300	-26 682	-7 073	-33 755
1986* 2)									
Januar.....	-91	1 917	-1 074	389	-901	-872	-632	-965	-1 597
Februar.....	22	5 308	-703	-1 205	389	-3 063	748	-1 772	-1 024
Mars.....	-28	2 155	-907	-144	329	-210	1 195	-1 873	-678
April.....	-62	-3 400	-579	11 793	426	-914	7 264	-2	7 262
Mai.....	-133	2 393	389	2 219	238	-1 191	3 914	1 216	5 130
Juni.....	-27	8 222	-733	456	1 232	-5 660	3 491	1 315	4 806
Juli.....	-63	1 555	-456	1 326	-65	1 810	4 105	-1 873	2 232
August.....	3 640	4 066	-198	-1 591	72	-3 328	2 662	-1 477	1 184
September...	-31	463	-933	597	-449	4 232	3 879	-208	3 671
Oktober.....	2 712	-4 005	-1 262	4 043	1 379	613	3 480	44	3 524
November....	-31	3 640	-1 500	-1 680	1 143	-332	1 241	1 881	3 122
Desember....	-391	8 189	113	114	-3 224	-3 235	1 566	-178	1 388
Året 1986...	5 516	30 503	-7 843	16 317	569	-12 150	32 912	-3 891	29 022
1987*									
Januar 2)...	177	3 289	104	503	-2 162	-134	1 777	-3 992	-2 214
Februar 2)..	-8	-4 092	-1 851	407	-373	4 235	-1 683	-2 037	-3 720
Mars 2).....	-120	3 817	-543	-111	-837	269	2 476	-897	1 579
April 2)....	2 831	4 523	-2 150	5 373	-2 386	-6 215	1 976	-1 687	289
Mai 2).....	-21	4 108	-117	-1 235	309	-1 513	1 531	-1 511	20
Juni 2).....	-8	6 127	-764	342	-1 018	-1 787	2 892	480	3 371
Juli 2).....	-37	4 171	-431	157	-454	-1 864	1 541	2 641	4 182
August 2)...	-21	-1 531	108	853	2 239	2 711	4 359	-1 696	2 663
September 2)	-9	7 157	118	-450	-393	-2 623	3 800	-2 232	1 568
Oktober 2)..	-104	3 236	538	2 558	-2 241	-1 222	2 766	-298	2 467
November....	-27	5 734	-61	-114	-1 117	-1 609	2 806	-3 472	-667

* Foreløpige tall.

1) Inklusive selskaper som er statsforetak. 2) Tallene er rettet.

(SU nr. 6, 1988)

REGNSKAPSSTATISTIKK FOR STATSFORETAK 1986

Statistisk Sentralbyrå (SSB) legger her fram regnskapsstatistikk for sektorene statens forretningsdrift og selvstendige statsforetak for perioden 1986.

Statens forretningsdrift

Salgsinntektene i 1986 var på 29,0 milliarder kroner. Dette er en økning på 9,6 prosent fra året før, mens gjennomsnittlig vekst i perioden 1982-1985 var 12,6 prosent. Driftskostnadene gikk opp fra 27,4 milliarder kroner i 1985 til 30,7 milliarder kroner i 1986. Dette er en økning på 12,0 prosent, mens gjennomsnittlig vekst i perioden 1982-1985 var på 14,1 prosent.

Lønn og sosiale kostnader var den største kostnadsposten og utgjorde 11,9 milliarder kroner i 1986, eller 38,7 prosent av samlede driftsutgifter.

Resultatet før skatt og andre årsoppgjørdisposisjoner utgjorde 0,8 milliard kroner i 1986, som er en svak nedgang i forhold til året før. Som andel av salgsinntektene utgjorde dette resultatet 2,9 prosent.

Bokført total kapital i foretakene beløp seg til 124,3 milliarder kroner ved utgangen av 1986. Av total kapitalen var 28,4 prosent bundet i omløpsmidler (hovedsaklig likvider og fordringer) og 72,6 prosent i anleggsmidler (mesteparten varige driftsmidler). 28,4 prosent av total kapitalen var finansiert av kortsiktig gjeld, mens 71,2 prosent var finansiert av egenkapital (egenkapitalandelen). I løpet av 1986 økte egenkapitalandelen med nesten 2 prosentenheter.

Statens direkte økonomiske engasjement i oljevirkksomheten ble etablert ved inngangen til 1985 ved at staten overtok eierandeler på kontinentalsokkelen fra Statoil (selvstendig statsforetak). Bokført kapital knyttet til eierandelene var ved overtakelsen nær 9,1 milliarder kroner. Opprettelsen av statens direkte engasjement har blant annet påvirket følgende hovedposter for sektoren statens forretningsdrift i 1985 (milliarder kroner i parentes): driftskostnader (+0,8), årsoverskudd (-0,7) anleggsmidler (+16,7), egenkapital (+15,7) og total kapital (+17,1). Oppgavene for årene før 1985 blir dermed ikke helt sammenlignbare med tallene for etterfølgende år.

Enhetene i statens forretningsdrift er statlige forvaltningsforetak direkte underlagt Stortingets bevilgningsmyndighet, som f.eks. Norges Statsbaner, Postverket, Televerket m.fl.. Disse foretakenes regnskaper inngår i aggregert form i det årlige trykte statsregnskap.

Selvstendige statsforetak

Salgsinntektene i 1986 var på 89,6 milliarder kroner, mens totale driftsinntekter beløp seg til 80,3 milliarder kroner. Nedgangen i salginntektene fra 1985 til 1986 på nær 13 milliarder kroner, har sammenheng med det sterke fallet i oljeprisen våren 1986. Spesielle offentlige avgifter for tilvirkede/solgte varer utgjorde i 1986 13,2 milliarder kroner eller 14,7 prosent av salgsinntektene. Tilsvarende andeler i 1984 og 1985 var 18,5 og 17,7 prosent. Av totale driftskostnader i 1986 på 72,0 milliarder kroner, utgjorde forbruket av innkjøpte varer og tjenester 35,0 milliarder kroner, eller 48,7 prosent av driftskostnadene. I samme år var lønn og sosiale kostnader på 10,3 milliarder kroner, eller 14,3 prosent av driftskostnadene. Lønnsandelen av driftskostnadene har etter 1982 variert mellom 14 og 15 prosent.

Den relativt store endringen i resultat av finansinntekter og finanskostander mellom 1984 og 1986 har sammenheng med at det i 1985 ble bokført betydelig netto gevinst på valutaposter (agio), mens det ble registrert tap (disagio) årene før og etter.

Resultatet før skatt og andre årsoppgjørdisposisjoner utgjorde 5,3 milliarder kroner i 1986. Dette er en nedgang i forhold til året før på hele 14,9 milliarder kroner. Som andel av salgsinntektene utgjorde dette resultatet 5,9 prosent, mens andelen var 23,1 prosent året før.

Beregnet skatt på formue og inntekt gikk sterkt ned, med 12,4 milliarder kroner i 1986, til 1,8 milliarder kroner. Sammen med offentlige avgifter på tilvirkede/solgte varer utgjorde disse skattene og avgiftene 16,7 prosent av salgsinntektene. Tilsvarende andeler i 1984 og 1985 var 28,1 og 31,6 prosent.

Foretakenes bokførte totalkapital var 126,8 milliarder kroner ved utgangen av 1986. Av totalkapitalen var 22,4 prosent bundet i omløpsmidler og 77,6 prosent i anleggsmidler. I 1986 ble 30,1 prosent av totalkapitalen finansiert av kortsiktig gjeld, 49,8 prosent av langsiktig gjeld, mens egenkapitalandelen var 18,9 prosent samme år.

Avkastningen på totalkapitalen (totairrentabilitet før skatt) gikk med fra 24,4 prosent i 1985 til 11,1 prosent i 1986, mens avkastningen på egenkapitalen (egenkapitalrentabilitet etter skatt) gikk ned fra 35,1 prosent til 16,4 prosent. Årsaken til den reduserte avkastningen er som tidligere nevnt et betydelig svekket driftsresultat og netto kurstap på valutaposter (disagio) samtidig som det er klar vekst i den bokførte kapitalen.

Selvstendige statsforetak består av selskaper hvor staten direkte kontrollerer over 50 prosent av innbetalt aksje- eller andelskapital eller kommandittinskudd. Også selskaper hvor staten sammen med andre forvaltningsbedrifter og /eller andre selvstendige statsforetak eier over 50 prosent av innbetalt kapital, er med i sektoren.

Definisjon av nøkkeltall

15. Netto resultatgrad	= $\frac{\text{Resultat før årsoppgjørdisposisjoner} - \text{skatt på formue og inntekt}}{\text{Salgsinntekter av varer og tjenester}}$
16. Egenkapitalrentabilitet	= $\frac{\text{Resultat før årsoppgjørdisposisjoner} - \text{skatt på formue og inntekt}}{\text{Gjennomsnittlig egenkapital}^{1)}$
17. Totalrentabilitet før skatt	= $\frac{\text{Resultat før årsoppgjørdisposisjoner} + \text{rentekostnader}}{\text{Gjennomsnittlig totalkapital}}$
18. Resultatgrad	= $\frac{\text{Resultat før årsoppgjørdisposisjoner} + \text{rentekostnader}}{\text{Salgsinntekter av varer og tjenester}}$
19. Likviditetsgrad 1 (balanse-likviditet)	= $\frac{\text{Omløpsmidler pr. 31/12}}{\text{Kortsiktig gjeld pr. 31/12}}$
20. Gjeldsrentegrad	= $\frac{\text{Rentekostnader}}{\text{Resultat før årsoppgjørdisposisjoner} - \text{skatt} + \text{rentekostnader}}$
21. Arbeidskapitalens andel av totalkapitalen	= $\frac{(\text{Omløpsmidler} - \text{kortsiktig gjeld}) \text{ pr. 31/12}}{\text{Totalkapital pr. 31/12}}$
22. Egenkapitalandel	= $\frac{\text{Egenkapital}^{1}) \text{ pr. 31/12}}{\text{Totalkapital pr. 31/12}}$

1) Omfatter 50 prosent av betinget skattefrie avsetninger og reserver i tillegg til den ordinære egenkapitalen.

Tabell 1. Utvalgte hoved- og nøkkeltall for statens forretningsdrift, 1982-1986

HOVED-OG NØKKELTALL 1)	Enhhet	1982	1983	1984	1985	1986
1. Tallet på foretak i alt		14	14	14	14	13
2. Sysselsetting		74494	74357	74312	75643	78707
3. Salgsinntekter	Mill. kr	19249	21840	23456	26502	29036
4. Driftsresultat	"	2235	3779	4205	3090	2641
5. Resultat av finansinntekter og finans- kostnader	"	-2140	-2352	-2908	-3514	-4310
6. Resultat av ekstraordinære inntekter og kostnader	"	1232	656	908	1384	2498
7. Resultat før årsoppgjørdisposisjoner.	"	1327	2083	2205	960	829
8. Årsoverskudd/-underskudd	"	1065	1758	1787	512	336
9. Omløpsmidler	"	29801	30899	41873	32329	35249
10. Anleggsmidler	"	47638	51731	55157	75286	89035
11. Kortsiktig gjeld	"	31076	31299	41443	32299	35248
12. Langsiktig gjeld	"	1039	1082	1119	652	509
13. Egenkapital 2).....	"	45310	50234	54445	74631	88482
14. Totalkapital	"	77439	82630	97030	107615	124284
15. Netto resultatgrad	Prosent	5,5	8,1	7,8	2,0	1,2
16. Egenkapitalrentabilitet	"	2,4	3,7	3,5	0,8	0,4
17. Totalrentabilitet før skatt	"	4,7	5,8	5,9	4,5	4,7
18. Resultatgrad	"	18,3	21,3	22,7	18,2	18,8
19. Likviditetsgrad 1	"	1,0	1,0	1,0	1,0	1,0
20. Gjeldsrentegrad	"	0,7	0,6	0,6	0,9	0,9
21. Arbeidskapitalens andel av total- kapitalen	Prosent	-1,6	-0,5	0,4	0,0	0,0
22. Egenkapitalandel pr. 31/12	"	58,5	60,8	56,1	69,3	71,2

1) Hovedtallene 9-14 gjelder pr. 31/12.

2) Omfatter 50 prosent av betinget skattefrie avsetninger og reserver i tillegg til den ordinære egenkapitalen.

Tabell 2. Utvalgte hoved- og nøkkeltall for selvstendige statsforetak, 1982-1986

HOVED-OG NØKKELTALL 1)	Enhhet	1982	1983	1984	1985	1986
1. Tallet på foretak i alt		120	122	124	159	154
Av dette: medregnet i undersøkelsen ..		104	94	106	157	153
2. Sysselsetting		41651	40856	42113	47267	47066
3. Salgsinntekter	Mill. kr	55353	70205	83413	102497	89576
4. Driftsresultat	"	8334	12436	17783	20001	8266
5. Resultat av finansinntekter og finans- kostnader	"	-4781	-4402	-5483	-697	-3485
6. Resultat av ekstraordinære inntekter og kostnader	"	413	572	1074	915	542
7. Resultat før årsoppgjørdisposisjoner.	"	3966	8606	13374	20219	5323
8. Årsoverskudd/-underskudd	"	326	2352	3397	3935	2437
9. Omløpsmidler	"	21126	23109	24484	31931	28346
10. Anleggsmidler	"	51274	58438	80438	81629	98426
11. Kortsiktig gjeld	"	20188	25520	30034	44593	38121
12. Langsiktig gjeld	"	40968	43303	58740	49752	63194
13. Egenkapital 2).....	"	10799	12203	15321	18135	23926
14. Totalkapital	"	72400	81547	104922	113560	126772
15. Netto resultatgrad	Prosent	1,9	4,3	6,4	5,8	3,9
16. Egenkapitalrentabilitet	"	10,1	26,0	38,1	35,1	16,4
17. Totalrentabilitet før skatt	"	13,0	17,8	20,6	24,4	11,1
18. Resultatgrad	"	15,9	19,5	23,1	25,3	15,0
19. Likviditetsgrad 1	"	1,0	0,9	0,8	0,7	0,7
20. Gjeldsrentegrad	"	0,8	0,6	0,5	0,5	0,7
21. Arbeidskapitalens andel av total- kapitalen	Prosent	1,3	-3,0	-5,3	-11,2	-7,7
22. Egenkapitalandel pr. 31/12	"	14,9	15,0	14,6	16,0	18,9

1) Hovedtallene 9-14 gjelder pr. 31/12.

2) Omfatter 50 prosent av betinget skattefrie avsetninger og reserver i tillegg til den ordinære egenkapitalen.

Tabell 3. Arsregnskap for statens forretningsdrift, 1984-1986, Mill. kr

RESULTATREGNSKAP	1984	1985	1986
1. Sum driftsinntekter	26757	30496	33342
Salgsinntekter av varer og tjenester	23456	26502	29036
- Spesielle offentlige avgifter for tilvirkede /solgte varer	611	773	1236
Spesielle offentlige tilskudd for tilvirkede/ solgte varer	1112	1041	843
Øvrige driftsinntekter	2800	3726	4699
2. Sum driftskostnader	22552	27406	30701
Forbruk av innkjøpte varer	5745	6320	6558
Lønninger, feriepenger, honorarer mv.	7739	8588	9747
Folketrygdavgift og andre personalkostnader ..	1769	1976	2147
Frekt og spedisjon vedrørende salget	639	681	718
Diverse driftskostnader	4172	6695	7212
Tap på fordringer	19	30	34
Beholdningsendringer varer i arbeid og egen- tilvirkede varer	3	-	-
Ordinære avskrivninger	2466	3116	4285
3. Driftsresultat (1-2)	4205	3090	2641
4. Sum finansinntekter	262	429	395
Utdeling på aksjer i datterselskaper	-	0	0
Utdeling på andre aksjer og andeler	2	2	3
Renteinntekter fra selskap i samme konsern ...	-	8	11
Agio	13	41	51
Andre rente- og finansinntekter	267	378	330
5. Sum finanskostnader	3190	3943	4705
Renter til selskaper i samme konsern	-	5	6
Andre rentekostnader	3112	3852	4611
Disagio	17	8	7
Andre finanskostnader	61	78	81
6. Resultat av finansinntekter og finanskostnader (4-5)	-2908	-3514	-4310
7. Sum ekstraordinære inntekter	1291	1439	2515
Offentlige tilskudd	1269	1409	2469
Øvrige ekstraordinære inntekter	22	30	46
8. Sum ekstraordinære kostnader	383	55	17
9. Resultat av ekstraordinære inntekter og kostnader (7-8)	908	1384	2498
10. Resultat før årsoppgjørdisposisjoner (3+6+9).	2205	960	829
11. Resultat av årsoppgjørdisposisjoner	-418	-448	-493
Oppskrivninger og overføringer fra fond/salgs- gevinster	-	-	-
Ekstraordinære skattemessig betingede av- og nedskrivninger	26	10	-
Avsetning til oppskrivningsfond	-	-	-
Oppskrivning benyttet til forhøyelse av aksje- kapitalen	-	-	-
Betinget skattefrie fondsavsetninger/salgs- gevinster	15	20	25
Økning/nedgang nedskrivning varekontrakter ...	-	-	-
Økning/nedgang lagerreserver	-	-	-
Skatt på formue og inntekt	377	418	468
12. Årsoverskudd/- underskudd (10+11)	1787	512	336
Overført fra fri egenkapital	13	10	3
Overført fra annen egenkapital	-	-	-
Avsatt til fri egenkapital	1562	1048	1101
Avsatt til reservefond	237	177	121
Udekket tap	-	704	884
Forhøyelse av aksjekap. med overskuddsmidler .	-	-	-
Avsatt til utbytte	1	1	1

Tabell 3 (forts.). Årsregnskap for statens forretningsdrift, 1984-1986. Mill. kr

BALANSE	1984		1985		1986	
	1/1	31/12	1/1	31/12	1/1	31/12
E I E N D E L E R						
1. Omløpsmidler	31090	41873	41868	32329	32248	35249
Kontanter, bankinnskudd og innstående på postgiro	2949	5221	5215	5325	5261	4321
Aksjer, obligasjoner og andre verdipapirer	49	44	44	33	33	38
Veksel- og kundefordringer	1064	947	947	999	983	1074
Kortsiktige fordringer på konsernselskap	11557	17968	18088	22554	22554	26508
Andre kortsiktige fordringer og forskudd på leverandører	13380	15470	15350	1239	1238	998
Lager av råvarer og innkjøpte halvfabrikata ...	986	1081	1091	1023	1023	982
Lager av varer under tilvirkning	7	7	0	0	0	0
Lager av ferdigvarer	1098	1135	1133	1156	1156	1328
2. Anleggsmidler	51538	55157	64238	75286	75240	89035
Aksjer og andeler i datterselskaper	0	0	0	0	0	0
Andre aksjer og andeler og øvrige verdipapirer.	2318	2197	2197	1276	1276	779
Langsiktige fordringer på konsernselskap	-	-	-	-	-	-
Øvrige langsiktige fordringer	1716	1993	1993	1953	1953	1825
Goodwill, patenter og lignende rettigheter	-	-	-	-	-	-
Aktiverte kostnader	1	2	2	2	1	1
Transportmidler	2404	2759	2759	2941	2941	3043
Maskiner, verktøy, inventar og liknende	7281	7923	7923	8530	8520	8838
Bygninger og bygningsmessige anlegg	32817	35657	35656	37090	37056	44598
Anlegg under utførelse	4618	4245	13327	23112	23111	29580
Grunnarealer	381	378	381	382	382	371
Boliger (inklusive boligtomter)	2	3	0	0	0	0
Krav på aksjeinnskudd og egne aksjer	-	-	-	-	-	-
3. Totalkapital	82628	97030	106106	107615	107488	124284
G J E L D O G E G E N K A P I T A L						
4. Kortsiktig gjeld	31299	41443	41443	32299	32267	35248
Leverandør- og vekselgjeld	57	123	123	109	102	52
Kassakreditt og byggelån	28	139	139	231	231	0
Skyldig skattetrekk, folketrygdavgift og andre offentlige avgifter	863	771	771	1054	1047	1014
Påløpne, ikke utliknede skatter	-	-	-	-	-	-
Kortsiktig gjeld forøvrig	30351	40410	40410	30905	30887	34182
5. Langsiktig gjeld	1076	1119	1153	652	629	509
Langsiktig gjeld til konsernselskap	-	-	-	-	-	-
Ihendehaverobligasjonslån, pantelån og annen langsiktig gjeld	1076	1119	1153	652	629	509
Ansvarlig lånekapital	-	-	-	-	-	-
6. Betinget skattefrie avsetninger og reserver ...	31	46	46	66	66	91
Investeringsfond, distriktsutbyggingsfond mv. .	-	-	-	-	-	-
Nedskrevet på varekontrakter	-	-	-	-	-	-
Lagerreserver	-	-	-	-	-	-
Øvrige betinget skattefrie avsetninger	31	46	46	66	66	91
7. Egenkapital	50222	54422	63464	74598	74526	88436
Kapitalinnskudd i statens forretningsdrift	43476	45890	54936	65559	65534	79109
Reservefond	573	812	831	998	985	1106
Oppskrivningsfond	-	-	-	-	-	-
Fri egenkapital eller udekket tap	6173	7720	7697	8041	8007	8221
Egenkapital (fri) kommandittselskaper	-	-	-	-	-	-
8. Totalkapital	82628	97030	106106	107615	107488	124284

Tabell 4. Årsregnskap for selvstendige statsforetak, 1984-1986. Mill. kr

RESULTATREGNSKAP	1984	1985	1986
1. Sum driftsinntekter	70866	87654	80313
Salgsinntekter av varer og tjenester	83413	102497	89576
- Spesielle offentlige avgifter for tilvirkede /solgte varer	15408	18093	13169
Spesielle offentlige tilskudd for tilvirkede/ solgte varer	58	34	15
Øvrige driftsinntekter	2803	3216	3891
2. Sum driftskostnader	53083	67653	72047
Forbruk av innkjøpte varer	23836	34921	34979
Lønninger, feriepenger, honorarer mv.	6192	7717	8498
Folketrygdavgift og andre personalkostnader ..	1741	2079	1807
Frakt og spedisjon vedrørende salget	1136	1280	1357
Diverse driftskostnader	14519	14568	17476
Tap på fordringer	144	190	176
Beholdningsendringer varer i arbeid og egen- tilvirkede varer	-352	-8	-143
Ordinære avskrivninger	5867	6906	7897
3. Driftsresultat (1-2)	17783	20001	8266
4. Sum finansinntekter	3014	6799	8292
Utdeling på aksjer i datterselskaper	661	461	437
Utdeling på andre aksjer og andeler	157	186	188
Renteinntekter fra selskap i samme konsern ...	893	1477	3098
Agio	441	3531	2635
Andre rente- og finansinntekter	862	1144	1934
5. Sum finanskostnader	8497	7496	11777
Renter til selskaper i samme konsern	909	1415	2876
Andre rentekostnader	4958	4249	5233
Disagio	2546	1733	3370
Andre finanskostnader	84	99	298
6. Resultat av finansinntekter og finanskostnader (4-5)	-5483	-697	-3485
7. Sum ekstraordinære inntekter	2018	1347	2263
Offentlige tilskudd	1754	952	1726
Øvrige ekstraordinære inntekter	264	395	537
8. Sum ekstraordinære kostnader	944	432	1721
9. Resultat av ekstraordinære inntekter og kostnader (7-8)	1074	915	542
10. Resultat før årsoppgjørdisposisjoner (3+6+9).	13374	20219	5323
11. Resultat av årsoppgjørdisposisjoner	-9977	-16284	-2886
Oppskrivninger og overføringer fra fond/salgs- gevinster	72	110	2299
Ekstraordinære skattemessig betingede av- og nedskrivninger	1378	1542	921
Avsetning til oppskrivningsfond	0	-	2101
Oppskrivning benyttet til forhøyelse av aksje- kapitalen	-	-	5
Betinget skattefrie fondsavsetninger/salgs- gevinster	537	447	342
Økning/nedgang nedskrivning varekontrakter	94	122	-43
Økning/nedgang lagerreserver	12	36	47
Skatt på formue og inntekt	8028	14247	1812
12. Årsoverskudd/- underskudd (10+11)	3397	3935	2437
Overført fra fri egenkapital	88	321	162
Overført fra annen egenkapital	917	48	1
Avsatt til fri egenkapital	1287	596	830
Avsatt til reservefond	853	1478	802
Udekket tap	129	225	1055
Forhøyelse av aksjekap. med overskuddsmidler .	428	-	-
Avsatt til utbytte	2034	2509	2105

Tabell 4 (forts.). Årsregnskap for selvstendige statsforetak, 1984-1986. Mill. kr

BALANSE	1984		1985		1986	
	1/1	31/12	1/1	31/12	1/1	31/12
E I E N D E L E R						
1. Omløpsmidler	23174	24484	25609	31931	31605	28346
Kontanter, bankinnskudd og innestående på postgiro	4398	4757	4793	4575	4534	3846
Aksjer, obligasjoner og andre verdipapirer	61	42	121	321	320	456
Veksel- og kundefordringer	7096	7940	8468	10064	9885	8143
Kortsiktige fordringer på konsernselskap	1955	2021	2020	4692	4722	4398
Andre kortsiktige fordringer og forskudd på leverandører	3856	3098	3128	5532	5697	5077
Lager av råvarer og innkjøpte halvfabrikata ...	1599	1820	2184	2125	2089	1786
Lager av varer under tilvirkning	1511	1324	1246	1577	1394	1520
Lager av ferdigvarer	2698	3482	3649	3045	2964	3120
2. Anleggsmidler	58939	80438	72825	81629	82997	98426
Aksjer og andeler i datterselskaper	1683	1751	1994	4115	4115	11420
Andre aksjer og andeler og øvrige verdipapirer.	1165	1423	1577	1770	1901	1879
Langsiktige fordringer på konsernselskap	9531	18466	19305	23004	22450	26968
Øvrige langsiktige fordringer	2042	2818	2449	3272	4902	4409
Goodwill, patenter og lignende rettigheter	0	186	210	289	290	328
Aktiverede kostnader	1989	2477	2477	987	977	854
Transportmidler	343	320	359	370	308	312
Maskiner, verktøy, inventar og liknende	7833	6336	6524	7638	7559	8138
Bygninger og bygningsmessige anlegg	16197	14430	14590	28720	29052	30852
Anlegg under utførelse	17200	30673	21714	9612	9753	11411
Grunnarealer	360	364	407	566	417	540
Boliger (inklusive boligtomter)	596	929	954	1280	1267	1315
Krav på aksjeinnskudd og egne aksjer	0	265	265	6	6	-
3. Totalkapital	82113	104922	98434	113560	114602	126772
G J E L D O G E G E N K A P I T A L						
4. Kortsiktig gjeld	25541	30034	31118	44593	44686	38121
Leverandør- og vekselgjeld	4887	5712	5949	7327	7241	7322
Kassakreditt og byggelån	870	858	1018	1837	1764	1870
Skyldig skattetrekk, folketrygdavgift og andre offentlige avgifter	1877	2083	1936	2604	2725	2740
Påløpne, ikke utlignede skatter	3242	4210	4217	8565	8605	675
Kortsiktig gjeld forøvrig	14665	17171	17998	24260	24351	25514
5. Langsiktig gjeld	43287	58740	50660	49752	49549	63194
Langsiktig gjeld til konsernselskap	7021	14532	14839	15283	15244	15704
Ihendehaverobligasjonslån, pantelån og annen langsiktig gjeld	36044	44103	35594	34218	34075	47202
Ansvarlig lånekapital	222	105	227	251	230	288
6. Betinget skattefrie avsetninger og reserver ...	1053	1655	1617	2160	2805	3063
Investeringsfond, distriktsutbyggingsfond mv. .	110	255	254	325	329	304
Nedskrevet på varekontrakter	24	119	140	261	230	187
Lagerreserver	750	761	846	883	901	946
Øvrige betinget skattefrie avsetninger	169	520	377	691	1345	1626
7. Egenkapital	12232	14493	15039	17055	17562	22394
Kapitalinnskudd i statens forretningsdrift	8255	9123	9593	9889	9969	11637
Reservefond	2485	2908	2979	4533	4606	5704
Oppskrivningsfond	729	699	708	677	717	2770
Fri egenkapital eller udekket tap	-205	866	862	1114	1299	1394
Egenkapital (fri) kommandittselskaper	968	897	897	842	971	889
8. Totalkapital	82113	104922	98434	113560	114602	126772

SKATTEREGNSKAP.INNBETALT OG FORDELTE SKATT 1987.

Tall fra Statistisk Sentralbyrås skatteregnskapsstatistikk viser en økning i de innbetalte og fordelte skatter på 16 prosent i 1987 sammenlignet med 1986. For kommuner og fylkeskommuner har økningen i de fordelte skatter vært på henholdsvis 10 og 11 prosent, mens de fordelte statsskatter (medregnet fellesskatt til skattefordelingsfondet) økte med 24 prosent. For arbeidsgiver- og medlemsavgift til folketrygden økte de innbetalte beløp med henholdsvis 16 og 23 prosent.

En fordeling av de innbetalte og fordelte skatter på hovedskattearter, viser at økningen har vært størst for forskuddsordningen, med 17 prosent. Økningen for etterskuddsordningen var 14 prosent.

Det er i 1987 betalt inn 10 370 mill. kr i ordinær skatt og særskatt fra virksomheten på kontinentalsokkelen. Tilsvarende beløp for 1986 var 25 585 mill. kr.

Gjennom det ordinære skatteregnskapet som føres av alle kommunekasserere i landet, ble det i 1987 fordelt 136 390 mill. kr i skatt. Tallene for endring i forhold til 1986 er basert på dette regnskapet.

Medregnet skattene fra kontinentalsokkelen samt oppgaver over innbetalt sjømannsskatt og over sentralt beregnet arbeidsgiveravgift for statsansatte, var de samlede fordelte skatter i 1987 158 813 mill. kr.

Endringene over året i de innbetalte og fordelte skatter vil være påvirket av lønns- og sysselsettingsutviklingen, samt av forhold knyttet til skatteregler og betalingsordningen. Spesielt for 1987 er at ordningen "Forenklet lønnsinnberetning og trekkoppgjør" er gjort landsomfattende, samt at kommunene er pålagt å overføre 0.33 prosent av pensjonsgivende inntekt til Folketrygden.

Statistikken omfatter ikke renter, innfordringsutgifter og korreksjoner som følge av endrede nøkler for fordeling mellom skattekreditorene. Dette medfører at det vil kunne forekomme avvik mellom oppgavene fra statistikken og skattekreditorenes regnskaper.

Opgaver over skatteinngangen i de enkelte kommuner blir gitt i serien Nye Distriktstall.

TABELL 1. INNBETALT OG FORDELT SKATT, JANUAR - DESEMBER 1987.

MILL. KR.

NR. FYLKE	SKATTE- INNGANG I ALT	ORDINÆR SKATT TIL PRIMÆR- KOM- MUNEN	AV DETTE KOM- MUNAL SJØ- MANN- SKATT	MEDLEMS- AVGIFT TIL FOLKE- TRYGDEN	ARBEIDS- GIVER- AVGIFT TIL FOLKE- TRYGDEN	ORDINÆR SKATT TIL FYLKES- KOM- MUNEN	OLJE- SKATT, INN- TEKTS- SKATT STAT, FELLES- SKATT MV.	ENDRING I PROSENT I FORHOLD TIL SAMME PERIODE ÅRET FØR		
								SKATTE- INNGANG I ALT	ARBEIDS- GIVER- AVGIFT TIL FOLKE- TRYGDEN	ORDINÆR SKATT TIL FYLKES- KOM- MUNEN
LANDET I ALT 2).....	150812,7	35903,4	357,9	31581,7	38302,6	14799,9	30223,9	16	16	11
AV DETTE:										
ORDINÆRT SKATTEREGNSKAP.....	136389,8	35535,7	.	30997,4	35288,5	14790,0	19778,2	16	16	11
FORSKUDDSORDN. MEDR.										
ARBEIDSGIVERAVGIFT.....	128029,8	32068,3	.	30997,4	35288,5	13842,8	15832,8	17	11	11
ETTERSKUDDSORDNINGEN..	8359,9	3467,5	.	.	.	947,1	3945,3	14	.	11
01 ØSTFOLD 2).....	6687,6	1661,1	12,5	1630,4	1697,9	895,1	803,3	14	14	07
02 AKERSHUS.....	16116,1	3834,9	7,4	3719,1	3522,4	2084,8	2954,9	18	21	12
03 OSLO 1).....	29822,6	8090,4	13,0	4838,4	11961,5	-	4932,3	12	13	-
04 HEDMARK 2).....	4545,6	1184,9	2,3	1187,0	1068,0	630,5	475,3	13	14	06
05 OPPLAND.....	4537,6	1214,9	2,3	1191,3	1030,1	643,4	457,9	18	16	11
06 BUSKERUD.....	7289,0	1842,1	5,0	1703,7	1777,8	986,2	978,3	18	16	13
07 VESTFOLD.....	5788,3	1444,0	30,4	1347,2	1461,3	766,3	769,4	17	17	10
08 TELEMARK.....	4789,4	1217,7	8,6	1131,5	1259,9	651,9	528,4	15	13	07
09 AUST-AGDER.....	2400,0	649,6	17,9	583,2	561,9	331,1	274,2	17	14	12
10 VEST-AGDER.....	4008,7	1017,2	20,9	939,0	1065,9	518,3	468,3	18	19	10
11 ROGALAND.....	12597,9	2900,1	38,5	2538,9	3338,5	1476,7	2343,7	16	16	07
12 HORDALAND.....	12426,6	3020,7	66,6	2915,8	3189,1	1624,6	1675,8	17	15	11
14 SOGN OG FJØRDANE.....	2683,5	755,7	9,0	683,6	579,1	387,6	277,3	20	17	12
15 MØRE OG ROMSDAL.....	6142,9	1566,4	46,4	1526,8	1548,2	828,7	673,0	19	15	13
16 SØR-TRØNDELAG.....	7294,2	1789,3	19,4	1770,6	1910,7	960,5	863,1	18	15	12
17 NORD-TRØNDELAG.....	2897,2	770,6	6,0	789,5	615,4	417,6	304,2	21	14	16
18 NORDLAND.....	5456,1	1529,3	28,7	1555,5	945,1	820,5	605,8	15	13	08
19 TROMS.....	3448,2	943,0	18,2	1007,7	604,8	505,3	387,4	19	15	11
20 FINNMARK.....	1511,3	471,6	4,9	518,1	147,0	265,8	108,8	14	- 01	10
23 KONTINENTALSOKKELEN...	10370,0	-	-	4,4	18,1	4,9	10342,5	.	.	.

- 1) SENTRALT BEREGNET ARBEIDSGIVERAVGIFT FOR STATSANSATTE SAMT ARBEIDSGIVER- OG MEDLEMSAVGIFT TIL FOLKETRYGDEN FRA SJØMANNSSKATTEORDNINGEN, ER TILLAGT OSLO. DISSE TILLEGGSELØPENE INNGÅR IKKE I BEREGNINGEN AV ENDRINGSPROSENTER.
2) OMFATTER IKKE TALL FOR SEPTEMBER FOR ELVERUM KOMMUNE OG FOR OKTOBER FOR BERGE KOMMUNE.

TABELL 2. INNBETALT OG FORDELT SKATT, JULI 1987.

MILL. KR.

NR. FYLKE	SKATTE- INNGANG I ALT	ORDINÆR SKATT TIL PRIMÆR- KOM- MUNEN	AV DETTE KOM- MUNAL SJØ- MANNS- SKATT	MEDLEMS- AVGIFT TIL FOLKE- TRYGDEN	ARBEIDS- GIVER- AVGIFT TIL FOLKE- TRYGDEN	ORDINÆR SKATT TIL FYLKES- KOM- MUNEN	OLJE- SKATT, INN- TEKTS- SKATT STAT, FELLES- SKATT MV.
LANDET I ALT 2).....	9194,4	2176,3	18,3	2269,8	2707,4	984,9	1056,1
01 ØSTFOLD.....	475,9	115,0	0,7	122,6	128,9	59,9	49,5
02 AKERSHUS.....	1137,9	253,6	0,3	277,6	312,4	126,6	167,7
03 OSLO 1).....	1164,2	255,6	0,8	216,6	559,7	-	132,3
04 HEDMARK.....	372,2	89,7	0,1	95,7	104,9	45,8	36,1
05 OPPLAND.....	325,5	81,5	0,1	86,9	87,3	41,4	28,3
06 BUSKERUD.....	473,2	113,0	0,2	116,0	131,4	58,2	54,6
07 VESTFOLD.....	475,8	130,6	1,6	129,0	87,2	65,9	63,1
08 TELEMARK.....	354,9	75,7	0,5	78,7	129,6	38,9	32,0
09 AUST-AGDER.....	167,6	43,6	0,9	46,3	38,5	22,1	17,2
10 VEST-AGDER.....	250,5	58,7	1,2	61,8	75,3	29,3	25,4
11 ROGALAND 2).....	704,4	158,6	2,0	160,1	199,4	80,5	106,0
12 HORDALAND.....	962,4	218,9	3,2	236,2	285,4	113,8	108,1
14 SOGN OG FJORDANE.....	214,1	53,9	0,4	56,8	55,5	27,7	20,1
15 MØRE OG RØMSDAL.....	566,3	130,9	2,3	140,9	175,6	67,6	51,3
16 SØR-TRØNDELAG.....	352,9	88,8	1,0	97,4	85,8	44,4	36,6
17 NORD-TRØNDELAG.....	249,0	59,5	0,3	67,1	69,9	31,3	21,2
18 NORDLAND.....	464,5	123,3	1,7	136,5	93,4	64,4	46,9
19 TROMS.....	301,3	77,1	0,6	89,3	64,5	40,7	29,7
20 FINNMARK.....	160,7	48,3	0,3	54,2	20,7	25,9	11,6
23 KONTINENTALSOKKELEN.....	21,0	-	-	-	2,1	0,5	18,4

- 1) SENTRALT BEREGNET ARBEIDSGIVERAVGIFT FOR STATSANSATTE SAMT ARBEIDSGIVER- OG MEDLEMSAVGIFT TIL FOLKETRYGDEN FRA SJØMANNSSKATTEORDNINGEN, ER TILLAGT OSLO. DISSE TILLEGGSBELØPENE INNGÅR IKKE I BEREGNINGEN AV ENDRINGSPROSENTE
2) P.G.A. UOVERENSSTEMMELSER I MATERIALET ER TALLENE FOR KVITSØY KOMMUNE TRUKKET UT.

TABELL 2. INNBETALT OG FORDELT SKATT, AUGUST 1987.

MILL. KR.

NR. FYLKE	SKATTE- INNGANG I ALT	ORDINÆR SKATT TIL PRIMÆR- KOM- MUNEN	AV DETTE KOM- MUNAL SJØ- MANNS- SKATT	MEDLEMS- AVGIFT TIL FOLKE- TRYGDEN	ARBEIDS- GIVER- AVGIFT TIL FOLKE- TRYGDEN	ORDINÆR SKATT TIL FYLKES- KOM- MUNEN	OLJE- SKATT, INN- TEKTS- SKATT STAT, FELLES- SKATT MV.
LANDET I ALT 2).....	9557,8	1824,4	23,8	1825,7	4031,5	782,9	1093,2
01 ØSTFOLD.....	500,0	104,1	0,9	108,1	188,2	54,9	44,9
02 AKERSHUS 2).....	1028,1	200,8	0,6	213,5	347,3	107,5	159,0
03 OSLO 1).....	2134,8	340,3	0,9	262,8	1237,7	-	294,0
04 HEDMARK.....	275,6	60,7	0,1	65,1	95,4	31,6	22,7
05 OPPLAND.....	300,7	66,8	0,1	71,3	102,9	35,3	24,3
06 BUSKERUD.....	542,9	112,1	0,3	117,1	200,3	59,5	53,8
07 VESTFOLD.....	360,9	59,9	2,1	61,1	183,8	29,3	26,8
08 TELEMARK.....	319,2	71,6	0,5	75,1	102,4	38,3	31,7
09 AUST-AGDER.....	165,1	35,2	1,2	36,0	61,8	18,1	14,1
10 VEST-AGDER.....	325,7	67,2	1,4	70,7	122,4	34,8	30,6
11 ROGALAND 2).....	948,2	154,2	2,8	151,4	446,0	82,3	114,2
12 HORDALAND.....	848,9	173,8	4,3	183,4	312,4	92,0	87,3
14 SOGN OG FJORDANE.....	143,7	31,1	0,6	32,2	53,1	15,8	11,5
15 MØRE OG RØMSDAL.....	318,7	70,4	3,1	73,2	111,9	35,6	27,5
16 SØR-TRØNDELAG.....	670,6	125,2	1,2	137,7	282,6	67,6	57,4
17 NORD-TRØNDELAG 2).....	155,9	35,5	0,4	39,4	49,9	18,6	12,5
18 NORDLAND.....	267,4	62,7	1,9	68,2	79,8	32,9	23,9
19 TROMS.....	167,2	39,4	1,3	44,5	47,5	20,6	15,2
20 FINNMARK.....	41,5	13,4	0,3	15,0	3,3	6,9	2,8
23 KONTINENTALSOKKELEN.....	42,9	-	-	-	2,9	1,1	38,9

- 1) SENTRALT BEREGNET ARBEIDSGIVERAVGIFT FOR STATSANSATTE SAMT ARBEIDSGIVER- OG MEDLEMSAVGIFT TIL FOLKETRYGDEN FRA SJØMANNSSKATTEORDNINGEN, ER TILLAGT OSLO. DISSE TILLEGGSBELØPENE INNGÅR IKKE I BEREGNINGEN AV ENDRINGSPROSENTE
2) P.G.A. UOVERENSSTEMMELSER I MATERIALENE ER TALLENE FOR NESODDEN, KVITSØY OG GRONG KOMMUNER TRUKKET UT.

TABELL 2. INNBETALT OG FORDELT SKATT, SEPTEMBER 1987.

MILL. KR.

NR. FYLKE	SKATTE- INNGANG I ALT	ORDINÆR SKATT TIL PRIMÆR- KOM- MUNEN	AV DETTE KOM- MUNAL SJØ- MANNS- SKATT	MEDLEMS- AVGIFT TIL FOLKE- TRYGDEN	ARBEIDS- GIVER- AVGIFT TIL FOLKE- TRYGDEN	ORDINÆR SKATT TIL FYLKES- KOM- MUNEN	OLJE- SKATT, INN- TEKTS- SKATT STAT, FELLES- SKATT MV.
LANDET I ALT 2).....	18786,2	4707,9	42,8	4624,2	5465,0	1919,5	2069,7
01 ØSTFOLD.....	958,2	230,6	1,0	243,8	262,9	121,1	99,9
02 AKERSHUS 2).....	2268,4	525,0	0,7	562,1	552,9	276,9	351,5
03 OSLO 1).....	3554,7	1022,2	1,2	683,6	1406,3	-	442,6
04 HEDMARK 2).....	628,2	162,6	0,2	173,0	150,0	83,1	59,5
05 OPPLAND.....	649,6	164,9	0,2	176,0	165,2	84,6	58,8
06 BUSKERUD.....	981,1	234,9	0,4	245,0	266,2	122,4	112,6
07 VESTFOLD.....	822,2	194,8	3,2	201,8	234,8	100,5	90,4
08 TELEMARK.....	711,1	169,3	0,9	177,6	201,9	88,8	73,5
09 AUST-AGDER.....	328,1	80,5	1,7	84,7	87,6	41,3	34,0
10 VEST-AGDER.....	564,2	131,0	2,4	138,7	169,5	66,8	58,2
11 ROGALAND.....	1554,8	324,5	4,9	322,1	513,6	166,1	228,5
12 HORDALAND.....	1792,0	425,8	9,3	459,0	479,7	221,7	205,9
14 SOGN OG FJORDANE.....	369,3	92,5	1,3	101,5	89,0	49,2	37,1
15 MØRE OG ROMSDAL.....	814,9	194,7	6,2	208,9	233,9	98,8	78,5
16 SØR-TRØNDELAG.....	1044,4	245,5	2,6	269,1	290,7	129,6	109,4
17 NORD-TRØNDELAG.....	394,2	99,2	0,6	114,5	90,9	52,2	37,5
18 NORDLAND.....	768,5	204,7	3,3	227,3	148,3	108,0	80,1
19 TROMS.....	498,0	132,5	2,1	152,8	92,0	70,1	50,7
20 FINNMARK.....	234,4	72,6	0,5	82,7	23,5	39,0	16,6
23 KONTINENTALSOKKELEN...	-150,1	-	-	-	6,1	-0,7	-155,4

- 1) SENTRALT BEREGNET ARBEIDSGIVERAVGIFT FOR STATSANSATTE SAMT ARBEIDSGIVER- OG MEDLEMSAVGIFT TIL FOLKETRYGDEN FRA SJØMANNSSKATTEORDNINGEN, ER TILLAGT OSLO. DISSE TILLEGGSBELØPENE INNGÅR IKKE I BEREGNINGEN AV ENDRINGSPROSENTER.
2) P.G.A. UOVERENSSTEMMELSER I MATERIALET ER TALLENE FOR NESODDEN OG ELVERUM KOMMUNER TRUKKET UT.

TABELL 2. INNBETALT OG FORDELT SKATT, OKTOBER 1987.

MILL. KR.

NR. FYLKE	SKATTE- INNGANG I ALT	ORDINÆR SKATT TIL PRIMÆR- KOM- MUNEN	AV DETTE KOM- MUNAL SJØ- MANNS- SKATT	MEDLEMS- AVGIFT TIL FOLKE- TRYGDEN	ARBEIDS- GIVER- AVGIFT TIL FOLKE- TRYGDEN	ORDINÆR SKATT TIL FYLKES- KOM- MUNEN	OLJE- SKATT, INN- TEKTS- SKATT STAT, FELLES- SKATT MV.
LANDET I ALT 2).....	7316,3	1105,0	42,5	924,0	327,2	355,5	4604,7
01 ØSTFOLD 2).....	57,7	19,5	1,0	17,3	3,4	9,6	8,0
02 AKERSHUS.....	225,7	67,4	0,7	61,4	14,9	33,9	48,1
03 OSLO 1).....	851,0	331,2	1,2	252,5	122,5	-	144,7
04 HEDMARK.....	49,5	16,2	0,2	15,8	4,0	7,7	5,7
05 OPPLAND.....	69,7	24,6	0,2	23,7	2,4	11,9	7,1
06 BUSKERUD.....	163,0	50,7	0,4	49,1	14,2	25,7	23,3
07 VESTFOLD.....	108,4	36,1	3,2	31,5	10,0	16,6	14,2
08 TELEMARK 2).....	107,8	37,3	0,9	31,9	7,7	17,2	13,6
09 AUST-AGDER.....	67,4	21,7	1,7	19,4	8,2	9,9	8,3
10 VEST-AGDER.....	25,8	6,0	2,4	4,1	11,7	1,0	2,9
11 ROGALAND.....	353,7	117,2	4,9	89,3	27,7	50,6	68,9
12 HORDALAND.....	196,0	62,2	9,0	49,0	33,4	23,5	27,9
14 SOGN OG FJORDANE.....	84,9	33,1	1,2	23,0	6,5	13,1	9,3
15 MØRE OG ROMSDAL.....	192,3	63,0	6,3	56,6	20,2	29,2	23,3
16 SØR-TRØNDELAG.....	161,8	53,0	2,6	51,8	12,2	25,7	19,2
17 NORD-TRØNDELAG.....	106,5	36,0	0,6	34,0	8,0	17,7	10,8
18 NORDLAND.....	202,4	71,5	3,3	63,2	10,6	33,2	23,9
19 TROMS.....	117,1	40,8	2,2	31,2	5,7	18,9	20,6
20 FINNMARK.....	52,1	17,5	0,5	19,1	3,0	9,3	3,2
23 KONTINENTALSOKKELEN...	4123,3	-	-	-	0,9	0,8	4121,6

- 1) SENTRALT BEREGNET ARBEIDSGIVERAVGIFT FOR STATSANSATTE SAMT ARBEIDSGIVER- OG MEDLEMSAVGIFT TIL FOLKETRYGDEN FRA SJØMANNSSKATTEORDNINGEN, ER TILLAGT OSLO. DISSE TILLEGGSBELØPENE INNGÅR IKKE I BEREGNINGEN AV ENDRINGSPROSENTER.
2) P.G.A. UOVERENSSTEMMELSER I MATERIALET ER TALLENE FOR BORGE OG TINN KOMMUNER TRUKKET UT.

TABELL 2. INNBETALT OG FORDELT SKATT, DESEMBER 1987.

MILL. KR.

NR. FYLKE	SKATTE- INNGANG I ALT	ORDINÆR SKATT TIL PRIMÆR- KOM- MUNEN	AV DETTE KOM- MUNAL SJØ- MANN- SKATT	MEDLEMS- AVGIFT TIL FOLKE- TRYGDEN	ARBEIDS- GIVER- AVGIFT TIL FOLKE- TRYGDEN	ORDINÆR SKATT TIL FYLKES- KOM- MUNEN	OLJE- SKATT, INN- TEKTS- SKATT STAT, FELLES- SKATT MV.
LANDET I ALT.....	7801,1	1538,7	1,0	611,1	1526,3	1125,2	2999,7
01 ØSTFOLD.....	273,2	67,3	-	25,7	15,7	68,0	96,4
02 AKERSHUS.....	717,1	170,9	-	36,5	26,2	164,2	319,2
03 OSLO 1).....	2261,0	341,7	-	120,3	1291,2	-	507,7
04 HEDMARK.....	207,6	55,5	-	47,5	18,4	49,7	36,5
05 OPPLAND.....	186,6	52,7	-	19,5	10,0	55,0	49,3
06 BUSKERUD.....	292,4	77,7	-	9,0	18,7	81,3	105,7
07 VESTFOLD.....	237,3	57,6	-	26,2	9,8	59,2	84,5
08 TELEMARKE.....	117,6	28,7	0,1	2,4	8,6	42,7	35,2
09 AUST-AGDER.....	80,9	24,1	0,4	5,6	9,7	21,6	19,8
10 VEST-AGDER.....	169,3	62,7	0,4	3,8	8,6	42,0	52,2
11 ROGALAND.....	526,0	165,5	-	113,8	14,4	73,7	158,5
12 HORDALAND.....	574,8	127,8	-	27,1	31,9	142,2	245,8
14 SOGN OG FJORDANE.....	128,0	47,0	0,1	12,9	7,3	35,0	25,7
15 MØRE OG ROMSDAL.....	264,1	65,2	-	37,6	20,2	71,8	69,3
16 SØR-TRØNDELAGE.....	323,9	83,9	-	25,2	9,9	84,7	120,2
17 NØRD-TRØNDELAGE.....	112,3	29,3	-	24,0	4,5	31,6	22,9
18 NØRDLAND.....	202,2	53,7	-	38,7	9,1	57,0	43,7
19 TROMS.....	80,4	13,5	-	15,0	8,1	25,3	18,4
20 FINNMARK.....	61,8	13,7	-	15,8	3,1	20,0	9,2
23 KONTINENTALSKOKELEN.....	984,8	-	-	4,4	0,9	0,1	979,4

1) SENTRALT BEREGNET ARBEIDSGIVERAVGIFT FOR STATSANSATTE SAMT ARBEIDSGIVER- OG MEDLEMSAVGIFT TIL FOLKETRYGDEN FRA SJØMANNSSKATTEORDNINGEN, ER TILLAGT OSLO. DISSE TILLEGGSBELØPENE INNGÅR IKKE I BEREGNINGEN AV ENDRINGSPROSENTER

TABELL 2. INNBETALT OG FORDELT SKATT, NOVEMBER 1987.

MILL. KR.

NR. FYLKE	SKATTE- INNGANG I ALT	ORDINÆR SKATT TIL PRIMÆR- KOM- MUNEN	AV DETTE KOM- MUNAL SJØ- MANN- SKATT	MEDLEMS- AVGIFT TIL FOLKE- TRYGDEN	ARBEIDS- GIVER- AVGIFT TIL FOLKE- TRYGDEN	ORDINÆR SKATT TIL FYLKES- KOM- MUNEN	OLJE- SKATT, INN- TEKTS- SKATT STAT, FELLES- SKATT MV.
LANDET I ALT 2).....	23344,8	6221,4	1,4	5433,3	5767,8	2432,7	3489,7
01 ØSTFOLD.....	1154,8	293,8	0,2	305,0	275,0	153,6	127,5
02 AKERSHUS.....	2823,1	688,9	-	725,4	580,0	364,5	464,4
03 OSLO 1).....	4753,7	1473,6	-	666,4	1494,3	-	1119,5
04 HEDMARK.....	779,7	209,8	0,1	204,8	165,9	107,6	91,5
05 OPPLAND.....	812,0	223,2	0,3	223,7	170,2	113,1	81,9
06 BUSKERUD.....	1293,7	338,3	0,1	324,5	290,2	172,2	168,6
07 VESTFOLD.....	921,1	226,0	-	234,9	238,6	118,3	103,4
08 TELEMARKE 2).....	774,7	205,5	-	186,6	197,0	100,9	84,7
09 AUST-AGDER.....	419,0	121,2	0,1	107,3	86,9	56,2	47,4
10 VEST-AGDER.....	687,1	171,4	0,1	178,1	174,9	87,9	74,8
11 ROGALAND.....	2122,3	506,7	-	463,7	551,1	254,2	346,7
12 HORDALAND.....	1995,1	486,8	0,1	512,9	517,4	251,4	226,5
14 SOGN OG FJORDANE.....	452,8	128,2	0,1	121,7	92,4	63,6	46,9
15 MØRE OG ROMSDAL.....	977,5	250,1	0,1	244,3	244,7	126,0	112,3
16 SØR-TRØNDELAGE.....	1203,3	299,9	0,1	305,2	320,4	148,1	129,7
17 NØRD-TRØNDELAGE.....	488,4	132,7	-	130,3	99,8	68,1	57,5
18 NØRDLAND.....	874,1	241,3	-	252,5	149,3	128,7	102,4
19 TROMS.....	573,0	158,4	-	169,6	95,1	82,3	67,7
20 FINNMARK.....	215,6	66,0	-	76,4	22,4	35,6	15,2
23 KONTINENTALSKOKELEN.....	23,9	-	-	-	2,1	0,6	21,2

1) SENTRALT BEREGNET ARBEIDSGIVERAVGIFT FOR STATSANSATTE SAMT ARBEIDSGIVER- OG MEDLEMSAVGIFT TIL FOLKETRYGDEN FRA SJØMANNSSKATTEORDNINGEN, ER TILLAGT OSLO. DISSE TILLEGGSBELØPENE INNGÅR IKKE I BEREGNINGEN AV ENDRINGSPROSENTER.
2) P.G.A. UOVERENSSTEMMELSER I MATERIALET ER TALLENE FOR TINN KOMMUNE TRUKKET UT.

TILLEGG TIL DE INTERNASJONALE MÅNEDSTABELLER I STATISTISK MÅNEDSHEFTE NR. 12, 1987

Tallene er mottatt i tiden 1/2 - 5/2-88 og er foreløpige. De vil eventuelt bli korrigert i Statistisk månedshefte. Der vil man også finne nærmere forklaringer til tallene og alle korreksjoner av eldre tall.

Tall i parentes gjelder måneden (kvartalet, uken) før.

D a n m a r k (tabell 85)

Verdi av utenrikshandelen				
a) Innførsel	Kol. D.a	Sept.	15 215	(14 061)
b) Utførsel	" D.b	"	16 629	(13 493)
Engrosprisindeks	" G	Des.	139	(139)

S t o r b r i t a n n i a (tabell 87)

Reuter's råvareindeks	Kol. H	Jan.	101	(99)
" " , uketall ...		25/1-29/1	101	(101)

F o r b u n d s r e p u b l i k k e n
T y s k l a n d (tabell 89)

Engrosprisindeks	Kol. H	Des.	104	(104)
------------------------	--------	------	-----	-------

U S A (tabell 91)

Verdi av utenrikshandelen				
a) Innførsel	Kol. F.a.	Feb.	36 597	(28 186)
" "	" "	Mars	34 565	(36 597)
" "	" "	Apr.	32 484	(34 565)
" "	" "	Mai	35 516	(32 484)
" "	" "	Juni	36 274	(35 516)
" "	" "	Juli	36 262	(36 274)
" "	" "	Aug.	36 748	(36 262)
" "	" "	Sept.	35 626	(36 748)
b) Utførsel	" F.b.	Feb.	20 506	(17 212)
" "	" "	Mars	19 719	(20 506)
" "	" "	Apr.	20 307	(19 719)
" "	" "	Mai	20 357	(20 307)
" "	" "	Juni	20 126	(20 357)
" "	" "	Juli	21 906	(20 126)
" "	" "	Aug.	21 532	(21 906)
" "	" "	Sept.	21 573	(21 532)
Moody's råvareindeks	" I	Jan.	85	(83)
" " , uketall		25/1-29/1	85	(85)

PUBLIKASJONER UNDER UTSENDING FRA STATISTISK SENTRALBYRÅ I JANUAR OG FEBRUAR 1988

I serien Norges offisielle statistikk (NOS):

Fiskeristatistikk 1985 Sidetall 153 (NOS B; 724) 45 kr

Helseir.stitusjoner 1985 Sidetall 190 (NOS B; 725) 45 kr

Kredittmarkedstatistikk Lån, obligasjoner, aksjer mv. 1986 Sidetall 90
(NOS B; 726) 40 kr

I serien Sosiale og økonomiske studier (SOS):

Tidsbruk og aktiviteter i nærmiljø Sidetall 91 (SOS;64) 45 kr

I serien Rapporter fra Statistisk Sentralbyrå (RAPP):

Følelse og helse Sidetall 76 (RAPP; 87/22) 40 kr

BYRÅETS UKE- OG MÅNEDSPUBLIKASJONER

Abonnementsprisene for Byråets uke- og månedspublikasjoner er
for året 1987 fastsatt til:

	Pr. år	Pr. hefte
Statistisk ukehefte	kr 300	15
Statistisk månedshefte	" 200	20
Månedstatistikk over utenrikshandelen	" 160	20
Bank- og kredittstatistikk. Aktuelle tall	" 260	15
Økonomiske analyser	" 120	15
Nye distriktstall (pr. fylke)	" 90	10
Kvartalsvis byggearealstatistikk	" 160	40
Samfunnsspeilet	" 75	30

SYSTEMATISK OVERSIKT OVER EMNEGRUPPENE

0 GENERELLE EMNER

- 00 Generelle emner, nasjonalt
- 01 Generelle emner, regionalt
- 09 Andre generelle emner

1 NATURRESSURSER OG NATURMILJØ

- 10 Ressurs- og miljøregnskap og andre generelle ressurs- og miljøemner
- 11 Areal
- 12 Energi
- 13 Luft
- 14 Vann
- 15 Mineraler
- 16 Skog og planteliv
- 17 Dyreliv
- 18 Naturmiljø - levekår og økonomi
- 19 Andre ressurs- og miljøemner

2 SOSIODEMOGRAFISKE EMNER

- 20 Generelle sosiodemografiske emner
- 21 Befolkning
- 22 Helseforhold og helsetjeneste
- 23 Utdanning og skolevesen
- 24 Kulturelle forhold, generell tidsbruk, ferie og fritid
- 25 Sosiale forhold og sosialvesen
- 26 Rettsforhold og rettsvesen
- 27 Levekår ellers
- 29 Andre sosiodemografiske emner

3 SOSIOØKONOMISKE EMNER

- 30 Generelle sosioøkonomiske emner
- 31 Folketellinger
- 32 Arbeidskraft
- 33 Lønn
- 34 Personlig inntekt og formue
- 35 Personlig forbruk
- 36 Boliger og boforhold
- 39 Andre sosioøkonomiske emner

4 NÆRINGSØKONOMISKE EMNER

- 40 Generelle næringsøkonomiske emner
- 41 Jordbruk, skogbruk, jakt, fiske og fangst
- 42 Oljeutvinning, bergverksdrift, industri og kraftforsyning
- 43 Bygge- og anleggsvirksomhet
- 44 Utenrikshandel
- 45 Varehandel
- 46 Samferdsel og reiseliv
- 47 Tjenesteyting
- 49 Andre næringsøkonomiske emner

5 SAMFUNNSØKONOMISKE EMNER

- 50 Nasjonalregnskap og andre generelle samfunnsøkonomiske emner
- 51 Offentlig forvaltning
- 52 Finansinstitusjoner, penger og kreditt
- 53 Konjunkturer
- 59 Andre samfunnsøkonomiske emner

6 SAMFUNNSORGANISATORISKE EMNER

- 60 Generelle samfunnsorganisatoriske emner
- 61 Administrative emner
- 62 Politiske emner
- 69 Andre samfunnsorganisatoriske emner

STANDARDTEGN

Tall kan ikke forekomme	.	Mindre enn 0,5 av den brukte enheten	0
Oppgave mangler	..	Foreløpige tall	*
Oppgave mangler foreløpig	...	Brudd i den loddrette serien	—
Tall kan ikke offentliggjøres	:	Brudd i den vannrette serien	
Null	-		