

Statistisk ukehefte



STATISTISK SENTRALBYRÅ

Oslo: Postboks 8131 Dep
0033 Oslo 1
Tlf. (02) *41 38 20

Kongsvinger: Postboks 510
Stasjonssida
2201 Kongsvinger
Tlf. (066) *85 000

Nr. 4/88

27. januar 1988

I N N H O L D

Emne	Side
21 Familiestatistikk, 1. januar 1987	1
22 Vernepliktiges høyde, 1988,	8
32 Arbeidskraftundersøkelsen og årsgjennomsnitt, 4. kvartal 1987	9
33 Lønnsstatistikk for ansatte i privat helsevesen og sosial omsorg, 1. oktober 1986	34
33 Lønnsstatistikk for ansatte i statens helsevesen, 1. oktober 1986	38
33 Lønnsstatistikk for kommunale og fylkeskommunale arbeidstakere i helsevesen og sosial omsorg, 1. oktober 1986	39
45 Petroleumsprodukter. Salg, desember 1987	43
46 Veitrafikkulykker med personskade, desember 1987	46
52 Emisjoner av ihendehaverobligasjoner og sertifikater, november 1987	49
52 Ihendehaverobligasjonsgjelden. Endelige tall, 1986	50
Tillegg til de internasjonale månedstabeller i Statistisk månedshefte nr. 12, 1987	64
Publikasjoner under utsending fra Statistisk Sentralbyrå i desember 1987 og januar 1988	65

(SU nr. 4, 1988)

FAMILIESTATISTIKK 1. JANUAR 1987

Pr. 1. januar 1987 var det i alt 1 858 000 familier i Norge. Dette er 74 000 eller 4 prosent flere enn i 1984 og 14 prosent flere enn i 1977. Dette fører til at det stadig blir færre personer pr. familie. I 1987 var det i gjennomsnitt 2,24 personer pr. familie, mens tilsvarende tall i 1977 var 2,48. Dette går fram av Statistisk Sentralbyrås familiestatistikk pr. 1. januar 1987.

Det er fortsatt nedgang i tallet på ektepar, mens familier med bare mor/far med barn og familier med enslige øker. Det var i 1987 nær 900 000 ektepar, 180 000 familier med bare mor/far med barn og 780 000 enslige. De enslige utgjør nå mer enn 40 prosent av familiene.

Når samboende par med minst ett felles barn regnes som egen familietype, utgjorde disse 1987 i alt 26 800 familier med tilsammen 94 500 personer. Dette tilsvarer 1,5 prosent av alle familier og vel 4 prosent av par med barn. I familier der mor/hustru er under 20 år er det flere samboende par med barn enn ektepar med barn. Aldersgruppen 20-24 år har den største andelen samboende par med 6 prosent av familiene. Samboende par utgjør her mer enn hvert fjerde par med barn.

Grunnlaget for familiestatistikken er Det sentrale personregisteret. Gruppering av personer til familier er foretatt ved hjelp av det familienummer som er knyttet til den enkelte person. Familienumrene blir holdt løpende å jour ved meldinger om vigslar, skilsmisser, dødsfall, flyttinger mv.

Som familier er i tabell 1, 3, 4, 5 og 6 regnet ektepar med eller uten ugifte barn, mor/far med ugifte barn og enkeltpersoner som ikke er registrert bosatt sammen med ektefelle eller foreldre og som ikke har ugifte barn ("enslige"). Det er et krav at alle i en familie må være registrert bosatt på samme sted, dvs, i samme bolig. Familie må ikke forveksles med husholdning.

Reglene medfører at personer (f.eks. ektefeller) som ikke er registrert bosatt i samme privatbolig, aldershjem, sykehjem e.l., ikke blir regnet til samme familie. Gifte, separerte, skilte, enker og enkemenn blir ikke regnet med til samme familie som foreldrene, selv om de bor i samme bolig. Ikke-gifte samboende par blir i disse tabellene regnet som to familier (enslige og/eller mor/far med barn).

I tabell 2 har vi skilt ut samboende med felles adresse og minst ett felles barn som egen familietype. De andre familietypene er dannet på samme måte som i de øvrige tabellene. Samboere uten felles barn har det ikke vært mulig å skille ut i denne statistikken.

Tall for kommuner vil bli publisert i serien Nye distriktstall.

Tabell 1. Familier etter familietype

Ar	Familier i alt	Ektepar uten/med ugifte barn		Mor med ugifte barn	Far med ugifte barn	Enslige	Per- soner pr. fami- lie
		Uten ugifte barn	Med ugifte barn				
Antall							
1.11. 1960 ¹⁾	1 414 349 ₂₎	228 902	592 838	57 817	26 516	508 276	2,54
1.11. 1970	1 532 473 ₃₎	284 059	623 567	74 864	14 081	535 817	2,53
31.12. 1974	1 589 920 ₃₎	300 400	632 094	88 145	18 919	550 362	2,51
1.7. 1977	1 629 317 ₃₎	304 997	633 036	97 425	18 636	575 223	2,48
1.7. 1980	1 684 297 ₃₎	308 288	625 206	110 666	19 785	620 352	2,42
1.7. 1982	1 736 833 ₃₎	313 043	617 791	121 063	21 850	663 086	2,37
1.7. 1984	1 783 695 ₃₎	313 779	607 542	132 544	23 547	706 283	2,32
1.1. 1987	1 857 967 ₃₎	310 205	588 555	150 142	28 898	780 167	2,24
Prosent							
1.11. 1960	100,0	16,2	41,9	4,1	1,9	35,9	.
1.11. 1970	100,0	18,5	40,7	4,9	0,9	35,0	.
31.12. 1974	100,0	18,9	39,8	5,5	1,2	34,6	.
1.7. 1977	100,0	18,7	38,9	6,0	1,1	35,3	.
1.7. 1980	100,0	18,3	37,1	6,6	1,2	36,8	.
1.7. 1982	100,0	18,0	35,6	7,0	1,3	38,2	.
1.7. 1984	100,0	17,6	34,1	7,4	1,3	39,6	.
1.1. 1987	100,0	16,7	31,7	8,1	1,6	42,0	.

1) Tall fra folketellingen. Familier i felleshusholdninger og uten fast bopel er tatt med for å få samme definisjon som familiestatistikken.

2) Medregnet 85 familier i felleshusholdninger med uoppgitt familietype.

3) Ikke medregnet familier med uoppgitt familietype. 1974: 2 000 personer, 1977: 2 500 familier, 1980: 3 500 familier, 1982: 532 familier, 1984: 545 familier, 1978: 1 676 familier.

Tabell 2. Familier etter familietype¹⁾ og mors/hustrus alder. 1.1.1987

Mors/hustrus alder	Familier i alt	Par			Mor med ugifte barn	Far ³⁾ med ugifte barn	Enslige ⁴⁾	
		I alt	Uten ugifte barn	Med ugifte barn				Samboende par med ugifte barn
I alt	1 833 429	925 513	310 812	587 934	26 767	125 055	25 981	756 880
Under 20 år	24 054	1 903	510	577	816	1 951	6	20 194
20-24 år	124 835	36 180	9 717	19 453	7 010	10 537	269	77 849
25-29 "	192 853	89 010	13 300	67 783	7 927	14 755	1 017	88 071
30-34 "	188 663	113 841	7 482	101 195	5 164	16 358	1 884	56 580
35-39 "	178 540	118 481	5 373	110 176	2 932	17 070	3 287	39 702
40-44 "	164 092	110 264	7 279	101 394	1 591	16 115	4 229	33 484
45-49 "	121 705	81 150	12 720	67 714	716	10 573	3 565	26 417
50-54 "	110 641	73 286	23 990	48 962	334	7 597	2 829	26 929
55-59 "	120 547	76 208	41 413	34 619	176	6 940	2 265	35 134
60 år og over	607 499	225 190	189 028	36 061	101	23 159	6 630	352 520

Prosentfordeling etter familietype

I alt	100,0	50,5	17,0	32,1	1,5	6,8	1,4	41,3
Under 20 år	100,0	7,9	2,1	2,4	3,4	8,1	0,0	84,0
20-24 år	100,0	29,0	7,8	15,6	5,6	8,4	0,2	62,4
25-29 "	100,0	46,2	6,9	35,1	4,1	7,7	0,5	45,7
30-34 "	100,0	60,3	4,0	53,6	2,7	8,7	1,0	30,0
35-39 "	100,0	66,4	3,0	61,7	1,6	9,6	1,8	22,2
40-44 "	100,0	67,2	4,3	61,8	1,0	9,8	2,6	20,4
45-49 "	100,0	66,7	10,5	55,6	0,6	8,7	2,9	21,7
50-54 "	100,0	66,2	21,7	44,3	0,3	6,9	2,6	24,3
55-59 "	100,0	63,2	34,4	28,7	0,1	5,8	1,9	29,1
60 år og over	100,0	37,1	31,1	5,9	0,0	3,8	1,1	58,0

1) I denne tabellen danner samboende med felles adresse og minst et felles barn egen familietype.

Dette fører til endrede tall for alle de andre familietypene og tallet på familier i alt.

2) Minst et felles barn og felles adresse.

3) Aldersgruppering etter farens alder.

4) Aldersgruppering etter personens alder.

Tabell 3. Familier etter familietype uten/med barn under 20 år¹⁾

År	Familier i alt ²⁾	Ektepar uten/med ugifte barn ¹⁾		Mor med ugifte barn ¹⁾	Far med ugifte barn ¹⁾	Enslige ¹⁾	Barn 20 år og over ³⁾
		Uten ugifte barn	Med ugifte barn				
Antall							
31.12. 1974	1 589 920	381 635	550 859	55 619	10 285	591 522	236 453
1.7. 1977	1 629 317	390 357	547 676	63 879	10 111	617 294	251 644
1.7. 1979	1 665 704	396 721	541 646	71 725	10 239	645 373	260 542
1.7. 1980	1 684 297	397 560	535 934	76 469	10 885	663 449	264 175
1.7. 1982	1 736 833	403 426	527 408	86 290	12 644	707 065	267 871
1.7. 1984	1 783 695	406 925	514 396	96 713	13 860	751 801	276 813
1.1. 1987	1 857 967	411 302	487 458	112 746	18 099	828 362	292 344
Prosent							
31.12. 1974	100,0	24,0	34,6	3,5	0,6	37,2	.
1.7. 1977	100,0	24,0	33,6	3,9	0,6	37,9	.
1.7. 1979	100,0	23,8	32,5	4,3	0,6	38,7	.
1.7. 1980	100,0	23,6	31,8	4,5	0,6	39,4	.
1.7. 1982	100,0	23,2	30,4	5,0	0,7	40,7	.
1.7. 1984	100,0	22,8	28,8	5,4	0,8	42,1	.
1.1. 1987	100,0	22,1	26,2	6,1	1,0	44,6	.

1) I denne tabellen er barn (ugifte hjemmевærende) 20 år og over holdt utenfor ved grupperingen av familier etter antall barn. Ektepar som har barn bare i alderen 20 år og over, er derfor regnet som ektepar uten barn. Tilsvarende omfatter familietypen Enslige mor/far med barn der alle barn er fylt 20 år.

2) Se note 3 i tabell 1.

3) Ikke medregnet i tallet på familier.

Tabell 4. Familier etter familietype og tallet på barn under 20 år¹⁾. Fylke

Dato. År Nr. Fylke	Familier i alt	Ektepar uten/med ugifte barn ¹⁾						5 barn og over
		I alt	0 barn	1 barn	2 barn	3 barn	4 barn	
Antall								
31.12. 1974	1 589 920	932 494	381 635	193 268	206 477	102 995	48 119 ²⁾	..
1.7. 1977	1 629 317	938 033	390 357	190 108	216 908	100 283	29 874	10 503
1.7. 1979	1 665 704	938 367	396 721	184 900	224 856	97 548	26 119	8 223
1.7. 1980	1 684 297	933 494	397 560	181 189	227 535	95 737	24 254	7 219
1.7. 1982	1 736 833	930 834	403 426	177 186	231 470	92 452	20 698	5 602
1.7. 1984	1 783 695	921 321	406 925	173 188	230 984	87 934	17 770	4 520
1.1. 1987	1 857 967 ³⁾	898 760	411 302	165 509	222 432	80 791	15 072	3 654
1987								
01 Østfold	104 149	54 322	26 085	10 421	13 475	3 666	557	118
02 Akershus.....	169 954	90 574	38 888	18 861	25 589	6 284	791	161
03 Oslo	261 243	82 560	47 530	14 994	15 500	3 576	701	259
04 Hedmark	83 003	42 509	21 499	7 278	10 168	2 993	466	105
05 Oppland.....	78 539	41 317	19 910	7 335	10 200	3 257	529	86
06 Buskerud.....	98 193	50 044	23 611	9 605	12 716	3 462	502	148
07 Vestfold	84 698	43 893	20 492	8 165	11 412	3 215	494	115
08 Telemark	71 431	37 089	17 969	6 546	8 985	2 962	502	125
09 Aust-Agder...	39 480	21 060	8 989	3 678	5 258	2 488	527	120
10 Vest-Agder...	58 109	31 451	13 553	5 647	7 491	3 670	867	223
11 Rogaland.....	132 568	72 443	28 595	13 454	18 921	9 085	1 920	468
12 Hordaland ...	171 130	86 759	37 077	15 543	22 036	9 787	1 889	427
14 Sogn og Fjordane	43 194	22 573	9 633	3 756	5 326	2 985	697	176
15 Møre og Romsdal.....	96 470	52 256	22 362	9 022	12 944	6 451	1 239	238
16 Sør-Trøndelag	111 594	51 853	23 690	9 551	13 239	4 457	769	147
17 Nord- Trøndelag	52 655	27 288	12 083	4 613	6 792	3 109	571	120
18 Nordland.....	104 999	49 578	22 463	8 940	11 823	5 037	1 039	276
19 Troms.....	63 750	28 202	11 638	5 622	7 254	2 882	619	187
20 Finnmark.....	32 800	12 989	5 235	2 478	3 303	1 425	393	155
Prosent								
31.12. 1974	100,0	58,7	24,0	12,2	13,0	6,5	3,0	..
1.7. 1977	100,0	57,6	24,0	11,7	13,3	6,2	1,8	0,6
1.7. 1979	100,0	56,3	23,8	11,1	13,5	5,9	1,6	0,5
1.7. 1980	100,0	55,4	23,6	10,8	13,5	5,7	1,4	0,4
1.7. 1982	100,0	53,6	23,2	10,2	13,3	5,3	1,2	0,3
1.7. 1984	100,0	51,7	22,8	9,7	12,9	4,9	1,0	0,3
1.1. 1987	100,0	48,4	22,1	8,9	12,0	4,3	0,8	0,2
1987								
01 Østfold	100,0	52,2	25,0	10,0	12,9	3,5	0,5	0,1
02 Akershus	100,0	53,3	22,9	11,1	15,1	3,7	0,5	0,1
03 Oslo	100,0	31,6	18,2	5,7	5,9	1,4	0,3	0,1
04 Hedmark	100,0	51,2	25,9	8,8	12,3	3,6	0,6	0,1
05 Oppland.....	100,0	52,6	25,4	9,3	13,0	4,1	0,7	0,1
06 Buskerud.....	100,0	51,0	24,0	9,8	13,0	3,5	0,5	0,2
07 Vestfold	100,0	51,8	24,2	9,6	13,5	3,8	0,6	0,1
08 Telemark	100,0	51,9	25,2	9,2	12,6	4,1	0,7	0,2
09 Aust-Agder...	100,0	53,3	22,8	9,3	13,3	6,3	1,3	0,3
10 Vest-Agder...	100,0	54,1	23,3	9,7	12,9	6,3	1,5	0,4
11 Rogaland.....	100,0	54,6	21,6	10,1	14,3	6,9	1,4	0,4
12 Hordaland ...	100,0	50,7	21,7	9,1	12,9	5,7	1,1	0,2
14 Sogn og Fjordane	100,0	52,3	22,3	8,7	12,3	6,9	1,6	0,4
15 Møre og Romsdal.....	100,0	54,2	23,2	9,4	13,4	6,7	1,3	0,2
16 Sør-Trøndelag	100,0	46,5	21,2	8,6	11,9	4,0	0,7	0,1
17 Nord- Trøndelag ...	100,0	51,8	22,9	8,8	12,9	5,9	1,1	0,2
18 Nordland.....	100,0	47,2	21,4	8,5	11,3	4,8	1,0	0,3
19 Troms.....	100,0	44,2	18,3	8,8	11,4	4,5	1,0	0,3
20 Finnmark.....	100,0	39,6	16,9	7,6	10,1	4,3	1,2	0,5

1) Se note 1 i tabell 3.

2) 4 barn og over.

3) 8 med uoppgitt bostedskommune.

Tabell 4 (forts.). Familier etter familietype og tallet på barn under 20 år¹⁾. Fylke

Dato. Ar Nr. Fylke	Mor med ugifte barn ¹⁾				Far med ugifte barn ¹⁾				Enslige ¹⁾
	I alt	1 barn	2 barn	3 barn og over	I alt	1 barn	2 barn	3 barn og over	
Antall									
31.12. 1974	55 619	34 833	13 504	7 282	10 285	6 349	2 615	1 321	591 522
1.7. 1977	63 879	39 685	16 045	8 149	10 111	6 191	2 676	1 244	617 294
1.7. 1979	71 725	44 519	18 643	8 563	10 239	6 364	2 779	1 096	645 373
1.7. 1980	76 469	47 619	20 222	8 628	10 885	6 764	3 053	1 068	663 449
1.7. 1982	86 290	54 189	23 454	8 647	12 644	7 893	3 623	1 128	707 065
1.7. 1984	96 713	61 503	26 584	8 626	13 860	9 133	3 687	1 040	751 801 ²⁾
1.1. 1987	112 746	74 259	30 128	8 359	18 099	12 077	4 885	1 137	828 362 ²⁾
1987									
01 Østfold	5 979	3 841	1 698	440	1 012	666	276	70	42 836
02 Akershus	10 477	6 942	2 938	597	2 165	1 426	624	115	66 738
03 Oslo	14 709	10 546	3 502	661	2 588	1 780	683	125	161 386
04 Hedmark	4 521	2 940	1 237	344	740	492	206	42	35 233
05 Oppland	4 002	2 684	1 021	297	721	481	202	38	32 499
06 Buskerud	5 506	3 540	1 551	415	983	675	261	47	41 660
07 Vestfold	4 819	3 020	1 458	341	811	575	196	40	35 175
08 Telemark	3 778	2 392	1 051	335	611	423	145	43	29 953
09 Aust-Agder...	2 005	1 181	609	215	346	209	114	23	16 069
10 Vest-Agder...	2 894	1 796	782	316	494	305	140	49	23 270
11 Rogaland	6 528	4 153	1 837	538	1 197	761	344	92	52 400
12 Hordaland ...	9 588	6 155	2 665	768	1 440	933	405	102	73 343
14 Sogn og Fjordane	2 026	1 347	477	202	322	211	78	33	18 273
15 Møre og Romsdal	5 397	3 694	1 309	394	766	500	218	48	38 051
16 Sør-Trøndelag	8 148	5 484	2 100	564	1 097	732	296	69	50 496
17 Nord- Trøndelag	3 766	2 411	1 021	334	509	328	139	42	21 092
18 Nordland	8 877	5 726	2 358	793	1 089	761	257	71	45 455
19 Troms	6 055	4 074	1 526	455	718	506	161	51	28 775
20 Finnmark	3 671	2 333	988	350	490	313	140	37	15 650
Prosent									
31.12. 1974	3,5	2,2	0,8	0,5	0,6	0,4	0,2	0,1	37,2
1.7. 1977	3,9	2,4	1,0	0,5	0,6	0,4	0,2	0,1	37,9
1.7. 1979	4,3	2,7	1,1	0,5	0,6	0,4	0,2	0,1	38,7
1.7. 1980	4,5	2,8	1,2	0,5	0,6	0,4	0,2	0,1	39,4
1.7. 1982	5,0	3,1	1,4	0,5	0,7	0,5	0,2	0,1	40,7
1.7. 1984	5,4	3,4	1,5	0,5	0,8	0,5	0,2	0,1	42,1
1.1. 1987	6,1	4,0	1,6	0,4	1,0	0,7	0,3	0,1	44,6
1987									
01 Østfold	5,7	3,7	1,6	0,4	1,0	0,6	0,3	0,1	41,1
02 Akershus	6,2	4,1	1,7	0,4	1,3	0,8	0,4	0,1	39,3
03 Oslo	5,6	4,0	1,3	0,3	1,0	0,7	0,3	0,0	61,8
04 Hedmark	5,4	3,5	1,5	0,4	0,9	0,6	0,2	0,1	42,4
05 Oppland	5,1	3,4	1,3	0,4	0,9	0,6	0,3	0,0	41,4
06 Buskerud	5,6	3,6	1,6	0,4	1,0	0,7	0,3	0,0	42,4
07 Vestfold	5,7	3,6	1,7	0,4	1,0	0,7	0,2	0,0	41,5
08 Telemark	5,3	3,3	1,5	0,5	0,9	0,6	0,2	0,1	41,9
09 Aust-Agder...	5,1	3,0	1,5	0,5	0,9	0,5	0,3	0,1	40,7
10 Vest-Agder...	5,0	3,1	1,3	0,5	0,9	0,5	0,2	0,1	40,0
11 Rogaland	4,9	3,1	1,4	0,4	0,9	0,6	0,3	0,1	39,5
12 Hordaland ...	5,6	3,6	1,6	0,4	0,8	0,5	0,2	0,1	42,9
14 Sogn og Fjordane	4,7	3,1	1,1	0,5	0,7	0,5	0,2	0,1	42,3
15 Møre og Romsdal	5,6	3,8	1,4	0,4	0,8	0,5	0,2	0,0	39,4
16 Sør-Trøndelag	7,3	4,9	1,9	0,5	1,0	0,7	0,3	0,1	45,2
17 Nord- Trøndelag ...	7,2	4,6	1,9	0,6	1,0	0,6	0,3	0,1	40,1
18 Nordland	8,5	5,5	2,2	0,8	1,0	0,7	0,2	0,1	43,3
19 Troms	9,5	6,4	2,4	0,7	1,1	0,8	0,3	0,1	45,1
20 Finnmark	11,2	7,1	3,0	1,1	1,5	1,0	0,4	0,1	47,7

1) Se note 1 i tabell 3.

2) 8 med uoppgett bostedskommune.

Tabell 5. Familier med ugifte barn¹⁾ under 20 år, etter barnas alder og familietype

	Familier med barn under 20 år I alt	Med barn 0-6 år		Uten barn 0-6 år	
		I alt	Av dette: Bare barn 0-6 år	I alt	Av dette: Bare barn 7-16 år
1.7.1980					
Ektepar med ugifte barn	535 934	246 294	134 707	289 640	167 163
Mor/far med ugifte barn	87 354	35 707	27 958	51 647	32 632
1.7.1984					
Ektepar med ugifte barn	514 396	223 382	118 055	291 014	161 149
Mor/far med ugifte barn	110 573	45 063	35 117	65 510	40 816
1.1.1987					
Ektepar med ugifte barn	487 458	208 696	108 257	278 762	148 659
Mor/far med ugifte barn	130 845	59 297	47 200	71 548	44 373

1) Se tabell 3, note 1.

Tabell 6. Familier etter familietype, tallet på barn under 20 år og mors/hustrus alder. 1.1.1987

Mors/hustrus alder	Familier i alt	Ektepar uten/med ugifte barn ¹⁾				Mor med ugifte barn ¹⁾			Far ²⁾ med ugifte barn ¹⁾			Enslige ¹⁾³⁾
		0 barn	1 barn	2 barn	3 barn og over	1 barn	2 barn	3 barn og over	1 barn	2 barn	3 barn og over	
Antall												
I alt	1857967	411302	165509	222432	99517	74259	30128	8359	12077	4885	1137	828362
Under 20 år...	23875	510	520	57	-	2673	66	1	6	-	-	20042
20 - 24 år	127532	9719	12527	6301	623	15477	1798	130	285	22	3	80647
25 - 29 "	199763	13309	26687	33136	7954	16339	5267	827	905	260	33	95046
30 - 34 "	194899	7504	19691	56678	24807	11897	7297	2048	1489	700	102	62686
35 - 39 "	182616	5683	15459	58507	35905	8912	7551	2987	2317	1241	296	43758
40 - 44 "	166492	12775	28026	44568	23307	8329	5449	1776	2628	1402	377	37855
45 - 49 "	122846	28274	29923	16713	5524	5406	1825	424	1959	727	198	31873
50 - 54 "	111244	46326	20344	5081	1201	3000	649	137	1223	324	89	32870
55 - 59 "	120901	64606	9930	1304	192	1724	198	28	731	135	29	42024
60 år og over	607799	222596	2 402	87	4	502	28	1	536	74	10	381561
Prosentfordeling etter alder												
I alt	100,0	100,0	100,0	100,0	100,0	100,0	100,0	100,0	100,0	100,0	100,0	100,0
Under 20 år...	1,3	0,1	0,3	0,0	-	3,6	0,2	0,0	0,0	-	-	2,4
20 - 24 år	6,9	2,4	7,6	2,8	0,6	20,8	6,0	1,6	2,4	0,5	0,3	9,7
25 - 29 "	10,8	3,2	16,2	14,9	8,0	22,0	17,5	9,9	7,5	5,3	2,9	11,5
30 - 34 "	10,5	1,8	11,9	25,5	24,9	16,0	24,2	24,5	12,3	14,3	9,0	7,6
35 - 39 "	9,8	1,4	9,3	26,3	36,1	12,0	25,1	35,7	19,2	25,4	26,0	5,3
40 - 44 "	9,0	3,1	16,9	20,0	23,4	11,2	18,1	21,2	21,8	28,7	33,2	4,6
45 - 49 "	6,6	6,9	18,1	7,5	5,6	7,3	6,1	5,1	16,2	14,9	17,4	3,8
50 - 54 "	6,0	11,3	12,3	2,3	1,2	4,0	2,2	1,6	10,1	6,6	7,8	4,0
55 - 59 "	6,5	15,7	6,0	0,6	0,2	2,3	0,7	0,3	6,1	2,8	2,6	5,1
60 år og over	32,7	54,1	1,5	0,0	0,0	0,7	0,1	0,0	4,4	1,5	0,9	46,1
Prosentfordeling etter familietype												
I alt	100,0	22,1	8,9	12,0	5,4	4,0	1,6	0,4	0,7	0,3	0,1	44,6
Under 20 år...	100,0	2,1	2,2	0,2	-	11,2	0,3	-	0,0	-	-	83,9
20 - 24 år	100,0	7,6	9,8	4,9	0,5	12,1	1,4	0,1	0,2	0,0	-	63,2
25 - 29 "	100,0	6,7	13,4	16,6	4,0	8,2	2,6	0,4	0,5	0,1	0,0	47,6
30 - 34 "	100,0	3,9	10,1	29,1	12,7	6,1	3,7	1,1	0,8	0,4	0,1	32,2
35 - 39 "	100,0	3,1	8,5	32,0	19,7	4,9	4,1	1,6	1,3	0,7	0,2	24,0
40 - 44 "	100,0	7,7	16,8	26,8	14,0	5,0	3,3	1,1	1,6	0,8	0,2	22,7
45 - 49 "	100,0	22,0	24,4	13,6	4,5	4,4	1,5	0,3	1,6	0,6	0,2	25,9
50 - 54 "	100,0	41,6	18,3	4,6	1,1	2,7	0,6	0,1	1,1	0,3	0,1	29,5
55 - 59 "	100,0	53,4	8,2	1,1	0,2	1,4	0,2	0,0	0,6	0,1	0,0	34,8
60 år og over	100,0	36,6	0,4	0,0	0,0	0,1	-	-	0,1	0,0	-	62,8

1) Se note 1 i tabell 3.

2) Aldersgruppering etter fars alder.

3) Aldersgruppering etter personens alder.

(SU nr. 4, 1988)

VERNEPLIKTIGES HØYDE, 1988

Statistisk Sentralbyrås oppgaver for årsklassen 1988 (sesjon 1987) viser at gjennomsnittshøyden for de vernepliktige som ble målt var 179,9 cm. Denne gjennomsnittshøyden er den største som noen gang er registrert. Beregningene bygger på målinger av 97,0 prosent av de 34 415 vernepliktige i sesjonsstyrken.

I forhold til foregående år har andelen vernepliktige som var 185 cm eller høyere økt fra 22,8 til 23,5 prosent. I år 1900 var denne andelen bare 0,8 prosent, mens den i 1960 var 12,0 prosent.

Gjennomsnittshøyden var størst i Aust-Agder med 181,6 cm. Deretter kom Vest-Agder med 181,4 cm. Lavest var de vernepliktige i Finnmark (176,4 cm.).

Tabell 1. Vernepliktige etter høyde

Ar (årklasse)	Gjennom- snitts- høyde cm.	Prosent							
		Under 165 cm	165- 169	170- 174	175- 179	180- 184	185- 189	190- 194	195 cm og over
1900	170,0	16,9	28,0	30,9	18,0	5,4	0,8 ¹⁾
1920	171,4	12,3	24,4	32,6	21,3	7,7	1,7 ¹⁾
1937	173,8	6,5	17,3	30,8	27,4	13,2	4,8 ¹⁾
1952	176,2	3,0	10,5	25,4	30,4	21,5	7,4	1,6	0,2
1960	177,1	2,4	8,3	22,8	31,1	23,4	9,6	2,1	0,3
1965	178,0	1,7	6,7	20,1	30,6	25,9	11,6	3,0	0,4
1970	178,7	1,4	5,6	17,2	28,9	29,2	13,5	3,7	0,5
1975	179,1	1,1	5,0	16,7	28,5	29,5	14,1	4,4	0,7
1980	179,4	1,0	4,8	15,6	27,6	29,9	15,0	5,2	0,8
1982	179,4	1,1	4,8	15,9	27,8	28,7	15,7	5,0	1,0
1984	179,4	1,2	4,9	16,1	27,6	28,9	15,1	5,0	1,1
1985	179,3	1,3	4,8	16,1	28,0	28,7	15,0	5,1	0,9
1986	179,4	1,2	4,8	15,9	27,6	29,2	15,1	5,2	1,0
1987	179,7	1,1	4,4	15,4	27,0	29,2	16,2	5,4	1,2
1988	179,9	1,0	4,5	14,9	26,7	29,4	16,1	6,1	1,3

1) 185 cm og over.

Tabell 2. Vernepliktiges gjennomsnittshøyde. Fylke. 1988

Fylke	Gjennom- snitts- høyde cm	Fylke	Gjennom- snitts- høyde cm
Østfold	180,4	Rogaland	179,3
Akershus	180,4	Hordaland	179,7
Oslo	180,6	Sogn og Fjordane	179,8
Hedmark	179,6	Møre og Romsdal	180,0
Oppland	179,5	Sør-Trøndelag	180,2
Buskerud	179,8	Nord-Trøndelag	179,9
Vestfold	180,1	Nordland	179,1
Telemark	180,3	Troms	178,1
Aust-Agder	181,6	Finnmark	176,4
Vest-Agder	181,4		

(SU nr. 4, 1988)

ARBEIDSKRAFTUNDERSØKELSEN (AKU) 4. KVARTAL 1987 OG ARSGJENNOMSNIITT 1987

I 4. kvartal 1987 (uke 16.-27. november) var det 2 133 000 sysselsatte og 42 000 arbeidssøkere uten arbeidsinntekt i følge Statistisk Sentralbyrås arbeidskraftundersøkelser (AKU). Arbeidssøkerne utgjorde 1,9 prosent av arbeidsstyrken.

Fra 4. kvartal 1986 til 4. kvartal 1987 økte sysselsettingen med 27 000 personer eller 1,6 prosent, mens veksten i utførte timeverk var 0,4 prosent. Dette er en lavere vekst i antall sysselsatte personer enn det som har vært vanlig de siste to årene. Tallet på arbeidssøkere gikk opp med 6 000 fra 4. kvartal 1986 til 4. kvartal 1987. Til sammen tyder det på at arbeidsmarkedet er blitt noe mindre stramt.

Arbeidskraftundersøkelsen er en utvalgsundersøkelse, og tall fra AKU kan derfor ha store tilfeldige avvik fra det faktiske nivå. En må særlig være varsom med å tolke endringer i kvartalstallene.

Arbeidsstyrken

Regnet som årsgjennomsnitt økte arbeidsstyrken med 43 000 (2 prosent) fra 1986 til 1987. Mellom 4. kvartal 1986 og 4. kvartal 1987 var veksten i arbeidsstyrken 33 000 (1,5 prosent).

I 1987 utgjorde arbeidsstyrken 71,3 prosent av befolkningen 16-74 år, mot 70,4 prosent i 1986. Veksten i arbeidsstyrken fra 1986 til 1987 skjedde hovedsaklig blant ungdom (16-24 år) og blant kvinner i alderen 25-54 år.

I aldersgruppen 16-19 år og 20-24 år økte tallet på sysselsatte med henholdsvis 7 000 og 5 000 personer, mens tallet på arbeidssøkere var om lag uendret.

I aldersgruppen 25-54 år økte sysselsettingen for kvinner med 21 000 fra 1986 til 1987 mens den for menn økte med 11 000. Med om lag samme tall for arbeidssøkere i 1986 og 1987, betyr dette at arbeidsstyrkeprosenten for kvinner i denne aldersgruppen gikk opp fra 78,2 i 1986 til 79,8 i 1987. For menn i aldersgruppen 25-54 år var arbeidsstyrkeprosenten 94,1 i 1987 mot 94,2 i 1986.

I aldersgruppen 55-66 år gikk arbeidsstyrkeprosenten for kvinner opp fra 49,7 i 1986 til 50,3 i 1987, mens den for menn gikk ned fra 72,5 i 1986 til 71,9 i 1987.

Sysselsetting og utførte timeverk

Regnet som årsgjennomsnitt økte tallet på sysselsatte med 40 000 eller 1,9 prosent fra 1986 til 1987. Veksten i utførte timeverk var 0,6 prosent når vi justerer for forskyvningen i AKUs referanseuke mellom 3. kvartal 1986 og 3. kvartal 1987.

Fordelt på næring var økningen i antall sysselsatte sterkest i bank og forretningsmessig tjenesteyting og i bygge- og anleggsvirksomhet med en vekst på henholdsvis 9 og 7 prosent. I varehandel, hotell og restaurantvirksomhet og i offentlig, sosial og privat tjenesteyting var veksten i sysselsettingen 3 prosent fra 1986 til 1987. Primærnæringene og industrien hadde en nedgang i sysselsettingen på henholdsvis 8 og 2 prosent i samme periode. For de andre næringene var det bare mindre endringer fra 1986 til 1987.

Ser vi bare på 4. kvartals tallene i 1986 og 1987, er hovedtrekkene i sysselsettingsutviklingen den samme som den årsgjennomsnittstallene viser. Industrien skiller seg imidlertid noe ut med en markert nedgang i sysselsettingen i 4. kvartal 1987. Fra 1986 til 1987 ble gjennomsnittlig arbeidstid pr. uke redusert fra 36,5 timer til 35,9 timer. (I AKU måles arbeidstid som utførte timer i AKUs referanseuke.) Nedgangen i gjennomsnittlig arbeidstid skyldes i hovedsak arbeidstidsforkortelsen i 1987. For menn gikk gjennomsnittlig arbeidstid ned fra 41,8 til 40,9 timer mens gjennomsnittlig arbeidstid for kvinner var uendret. For kvinner som gruppe har arbeidstidsforkortelsen blitt oppveid av en mer langsiktig trend mot lenger deltid/overgang til heltid, samt at kvinner i større grad enn menn er sysselsatt i næringer som var mindre berørt av arbeidstidsforkortelsen.

Arbeidsløshet

I 4. kvartal 1987 var det 42 000 arbeidssøkere uten arbeidsinntekt, 19 000 menn og 23 000 kvinner. Arbeidssøkerne utgjorde 1,9 prosent av arbeidsstyrken. Jamført med samme kvartal året før var det en økning i tallet på arbeidssøkere med 6 000.

Regnet som årsgjennomsnitt var tallet på arbeidssøkere i 1987 45 000 mot 42 000 i 1986. Nær halvparten av arbeidssøkerne var under 25 år både i 1986 og i 1987.

Byråets tall for arbeidssøkere uten arbeidsinntekt på 42 000 i 4. kvartal må ikke forveksles med Arbeidsdirektoratets tall for registrert arbeidsløse, som ved utgangen av november var 31 400.

Tekniske noter om AKU-statistikken

1. Definisjon av sysselsatte. Det er et brudd i tidsserien for tallet på sysselsatte mellom 4. kvartal 1985 og 1. kvartal 1986. For at en familiearbeider skulle klassifiseres som sysselsatt i AKU, var det tidligere en betingelse at tallet på utførte arbeidstimer i referanseuka var 10 timer eller mer. Denne betingelsen gjelder ikke lenger, og alle familiearbeidere regnes som sysselsatte f.o.m. 1. kvartal 1986.

I tråd med internasjonale anbefalinger har Byrådet i 1987 gått over til å regne de vernepliktige som sysselsatte. Tallene for tidligere år er justert i samsvar med dette.

2. Estimeringsmetoden. AKU-estimaten er basert på enkel oppblåsning med etterstratifisering. Inndelingen i strata er basert både på personregisteret (grupper etter alder, kjønn og region) og på data om registrerte sysselsatte.

3. Usikkerhet i AKU. AKU er basert på opplysninger fra 10-11 000 personer hvert kvartal. På bakgrunn av disse opplysningene beregnes tallet på sysselsatte, arbeidssøkere mv. for hele befolkningen i alderen 16-74 år. Dette medfører at resultatene er noe usikre på grunn av tilfeldigheter og skjevheter ved utvalget. En del av svingningene i tidsserien (se figur 1-7) skyldes utvalgsusikkerhet. Skjevheter ved utvalget kan også føre til at nivå-tallene ligger for høyt eller for lavt. Dette vil ikke gå fram av figurene.

Opplysninger om definisjoner, opplegg og gjennomføring av de norske arbeidskraftundersøkelsene er gitt i Arbeidsmarkedsstatistikk 1986 (NOS B 703).

4.Referansetidspunkt. Kvartalstallene gjelder en bestemt undersøkelsesuke:

1. kvartal 1986: 10.2 -16.2	1. kvartal 1987: 16.2 -22.2
2. kvartal 1986: 26.5 -31.5	2. kvartal 1987: 18.5 -24.5
3. kvartal 1986: 18.8 -24.8	3. kvartal 1987: 24.8 -30.8
4. kvartal 1987: 10.11-16.11	4. kvartal 1987: 16.11-22.11.

Tabell 1. Personer 16-74 år i arbeidsstyrken, utførte ukeverk, registrerte arbeidsløse og personer i arbeidsmarkedstiltak. 1000 og prosent

År	kvartal	Arbeidskraftundersøkelsen (AKU)							Registrerte 2)			
		Arbeidsstyrken			Sysselsatte			Arbeidssøkere		Ar- beids- mar- keds- tiltak		
		Per- soner 16-74 år	I alt	Pro- sent	I alt	Pro- sent	I ar- beid	Utførte ukeverk (37,5 t.)	I alt		Pro- sent	
1000	1000		1000	1000	1000	1000	1000	1000	1000			
Årsgjennomsnitt												
1980	2 887	1 937	67,4	1 908	66,4	1 763	1 707	32	1,7	22	16
1981	2 909	1 975	67,9	1 935	66,5	1 798	1 723	40	2,0	28	17
1982	2 937	1 995	67,9	1 943	66,2	1 792	1 718	52	2,6	41	18
1983	2 958	2 014	68,1	1 945	65,8	1 797	1 710	69	3,4	64	29
1984	2 979	2 034	68,3	1 970	66,1	1 810	1 732	64	3,1	67	35
1985	3 004	2 068	68,8	2 014	67,0	1 849	1 789	54	2,6	52	37
1986	3 024	2 128	70,4	2 086	69,0	1 905	1 854	42	2,0	36	26
1987	3 046	2 171	71,3	2 126	69,8	1 959	1 876	45	2,1	32	18
Endring fra året før												
1981	22	38		27		35	16	8		6	1
1982	28	20		8		-6	-5	12		13	1
1983	21	19		2		5	-8	17		23	11
1984	21	20		25		13	22	-5		3	6
1985	25	34		44		39	57	-10		-15	2
1986	3)	20	60(46)		72(58)		56	65	-12		-16	-11
1987	22	43		40		54	22	3		-4	-8
Kvartalstall												
1985	1	3 007	2 051	68,2	1 991	66,2	1 833	1 745	61	3,0	69	41
	2	3 004	2 054	68,4	2 007	66,8	1 851	1 789	46	2,2	47	40
	3	3 004	2 074	69,0	2 009	66,9	1 816	1 768	65	3,1	54	28
	4	3 001	2 091	69,7	2 049	68,3	1 897	1 852	42	2,0	39	40
1986	1	3 027	2 110	69,7	2 068	68,3	1 898	1 823	42	2,0	42	34
	2	3 026	2 138	70,7	2 098	69,3	1 925	1 881	40	1,9	30	28
	3	3 022	2 121	70,2	2 072	68,6	1 845	1 812	50	2,4	38	16
	4	3 020	2 142	70,9	2 106	69,7	1 953	1 898	36	1,7	33	24
1987	1	3 048	2 165	71,0	2 113	69,3	1 950	1 848	52	2,4	40	21
	2	3 047	2 179	71,5	2 140	70,2	1 975	1 884	39	1,8	27	18
	3	3 045	2 165	71,1	2 117	69,5	1 932	1 867	48	2,2	32	14
	4	3 044	2 175	71,5	2 133	70,1	1 980	1 905	42	1,9	31	20
Endring fra samme kvartal året før												
1985	1	23	9		15		8	47	-5		-9	3
	2	20	10		29		35	59	-21		-12	4
	3	31	56		64		54	33	-8		-18	4
	4	28	60		69		60	86	-9		-19	-1
1986	3)1	20	59(43)		77(61)		65	78	-19		-26	-7
	2	22	84(72)		91(79)		74	92	-6		-17	-12
	3	18	47(32)		63(49)		29	44	-15		-16	-12
	4	19	51(37)		57(41)		56	46	-6		-6	-16
1987	1	21	55		45		52	25	10		-2	-13
	2	21	41		42		50	3	-1		-3	-10
	3	23	44		45		87	55	-2		-6	-2
	4	24	33		27		27	7	6		-2	-4

1) Arbeidssøkere i prosent av arbeidsstyrken.

2) Arbeidsdirektoratets tall. Årsgjennomsnittet er basert på de 4 måneder som er med i AKU.

3) Tallene i parentes er endringstall for 1986 med samme definisjon som i 1985, jf. tekstdelen.

Tabell 2. Arbeidsstyrken, sysselsatte og arbeidssøkere etter alder og kjønn. 1000 og prosent

År	kvartal	Arbeidsstyrken			Sysselsatte			Arbeidssøkere		
		Menn		Kvinner	Menn		Kvinner	Menn		Kvinner
		16-24 år	25-66 år	25-66 år	16-24 år	25-66 år	25-66 år	16-24 år	25-66 år	25-66 år
Årsgjennomsnitt										
1980	340	923	630	324	917	621	16	7	10
1981	336	932	658	317	924	645	19	8	13
1982	342	942	667	317	928	655	25	13	13
1983	350	941	682	320	919	665	31	21	17
1984	341	949	698	316	927	683	25	23	16
1985	354	956	717	331	943	701	23	14	16
1986	381	960	749	362	949	737	20	10	12
1987	395	965	768	374	953	756	21	12	13
Endring fra året før 1)										
1981	-4	9	28	-7	7	24	3	1	3
1982	6	10	9	0	4	10	6	5	0
1983	8	-1	15	3	-9	10	6	8	4
1984	-9	8	16	-4	8	18	-6	2	-1
1985	13	7	19	15	16	18	-2	-9	0
1987	14	5	19	12	4	19	1	2	1
Prosent av befolkningen										
1980	60,6	90,0	62,1	57,8	89,4	61,2	4,7	0,8	1,6
1981	59,5	90,0	64,3	56,1	89,3	63,0	5,7	0,9	2,0
1982	60,0	90,1	64,8	55,6	88,8	63,6	7,3	1,4	1,9
1983	60,9	89,4	65,8	55,7	87,3	64,2	8,9	2,2	2,5
1984	58,8	89,5	67,0	54,5	87,5	65,5	7,3	2,4	2,3
1985	60,3	89,5	68,5	56,4	88,3	67,0	6,5	1,5	2,2
1986	64,4	89,1	71,1	61,1	88,1	69,9	5,2	1,0	1,6
1987	65,9	89,2	72,6	62,4	88,1	71,5	5,3	1,2	1,7
Kvartalstall										
1985	1	330	957	716	307	937	699	23	20	17
	2	344	962	705	323	950	693	21	12	13
	3	365	959	717	337	944	696	29	15	21
	4	377	947	729	357	939	715	20	8	14
1986	1	358	959	747	340	947	734	17	11	13
	2	385	964	750	364	956	739	21	8	11
	3	383	957	748	358	948	733	25	9	15
	4	399	958	749	385	946	740	15	12	9
1987	1	376	969	769	352	956	756	24	13	13
	2	394	968	773	375	958	763	19	10	11
	3	395	965	766	373	953	751	22	12	15
	4	415	958	765	396	946	754	18	12	12
Endring fra samme kvartal året før 1)										
1985	1	1	-2	13	0	5	12	1	-7	1
	2	1	8	5	7	20	7	-6	-12	-1
	3	22	14	30	24	23	29	0	-9	2
	4	27	8	26	29	16	25	-2	-8	1
1987	1	18	10	22	12	9	22	7	2	0
	2	9	4	23	11	2	24	-2	2	0
	3	12	8	18	15	5	18	-3	3	0
	4	16	0	16	11	0	14	3	0	3

1) Endringstall fra 1985 til 1986 er utelatt p.g.a. brudd i tidsserien, jfr. tekststeden og tabell 1.

Tabell 3. Sysselsatte etter næring, 1000

År	kvartal	Næring							
		I alt	1 Jordbruk	3 Industri	5 Bygg og anlegg	6 Vare- handel	7 Transport	8 Forret- nings- tjenester	9 Offentlige og private tjenester
Årsgjennomsnitt									
1980	1 905	159	383	142	319	174	101	593
1981	1 935	159	378	146	330	175	100	608
1982	1 943	154	365	148	331	183	103	624
1983	1 945	148	338	147	336	172	114	648
1984	1 970	143	345	148	330	176	117	666
1985	2 014	147	348	151	346	175	128	673
1986	2 086	152	359	155	364	179	142	689
1987	2 126	139	352	166	375	178	155	710
Endring fra året før 1)									
1981	30	0	-5	4	11	1	-1	15
1982	8	-5	-13	2	1	8	3	16
1983	2	-6	-27	-1	5	-11	11	24
1984	25	-5	7	1	-6	4	3	18
1985	44	4	3	3	16	-1	11	7
1987	40	-13	-7	11	11	-1	13	21
Kvartalstall									
1985	1	1 991	138	340	147	342	171	128	681
	2	2 007	154	347	144	342	178	124	674
	3	2 009	157	349	149	347	175	129	653
	4	2 049	137	357	162	354	175	132	684
1986	1	2 068	147	361	148	363	174	142	687
	2	2 098	161	358	152	374	182	144	681
	3	2 072	160	351	160	352	180	140	680
	4	2 106	138	364	160	368	181	141	706
1987	1	2 113	135	368	155	378	179	148	702
	2	2 140	151	351	159	374	174	158	718
	3	2 117	142	346	174	361	185	154	703
	4	2 133	127	343	174	386	175	159	716
Endring fra samme kvartal året før 1)									
1985	1	15	-15	-6	7	6	3	16	3
	2	29	9	-1	-8	18	-7	11	5
	3	64	17	7	-2	23	-4	10	12
	4	69	3	13	13	17	4	8	10
1987	1	45	-12	7	7	15	5	6	15
	2	42	-10	-7	7	0	-8	14	37
	3	45	-18	-5	14	9	5	14	23
	4	27	-11	-21	14	18	-6	18	10

1) Endringstall fra 1985 til 1986 er utelatt p.g.a. brudd i tidsserien, jfr. tekstdelen og tabell 1.

Tabell 4. Sysselsatte og utførte ukeverk etter næring. 1000 og prosent

År	kvartal	Sysselsatte			Utførte ukeverk a 37,5 timer 1)				
		I alt	1-5 Vare- prod.	6-8 Tjenester	9 Off. og private tjenester	I alt	1-5 Vare- prod.	6-8 Tjenester	9 Off. og private tjenester
Årsgjennomsnitt									
1980	1 905	715	594	593	1 707	689	514	489
1981	1 935	717	604	608	1 723	698	515	498
1982	1 943	699	618	624	1 718	670	525	518
1983	1 945	672	623	648	1 710	638	530	540
1984	1 970	678	623	666	1 732	650	534	543
1985	2 014	687	650	673	1 789	661	569	556
1986	2 086	708	685	689	1 854	676	604	572
1987	2 126	703	708	710	1 876	666	618	591
Endring fra året før 2)									
1981	30	2	10	15	16	9	1	9
1982	8	-18	14	16	-5	-28	10	20
1983	2	-27	5	24	-8	-32	5	22
1984	25	6	0	18	22	12	4	3
1985	44	9	27	7	57	11	35	13
1987	40	-5	23	21	22	-10	14	19
Andel i prosent									
1980	100	37,5	31,2	31,1	100	40,4	30,1	28,9
1985	100	34,1	32,3	33,4	100	36,9	31,8	31,1
1986	100	33,9	32,8	33,0	100	36,5	32,6	30,9
1987	100	33,1	33,3	33,4	100	35,5	32,9	31,5

1) Tallene er korrigerert for uoppgitt arbeidstid.

2) Endringstall fra 1985 til 1986 er utelatt p.g.a. brudd i tidsserien, jfr. tekstdelen og tabell 1.

Tabell 5. Sysselsatte og utførte ukeverk i skjermede og konkurranseutsatte næringer. 1 000 og prosent

År	kvartal	Sysselsatte			Utførte ukeverk a 37,5 timer 1)		
		I alt	Skjermede næringer	Konkurranseutsatte næringer	I alt	Skjermede næringer	Konkurranseutsatte næringer
Årsgjennomsnitt							
1980	1 905	1 545	357	1 670	1 335	333
1981	1 935	1 573	357	1 691	1 355	332
1982	1 943	1 592	349	1 689	1 367	322
1983	1 945	1 622	321	1 683	1 385	296
1984	1 970	1 640	325	1 706	1 399	304
1985	2 014	1 683	326	1 758	1 448	306
1986	2 086	1 742	339	1 824	1 501	321
1987	2 126	1 787	334	1 846	1 535	311
Endring fra året før 2)							
1981	30	28	0	21	20	-1
1982	8	19	-8	-2	12	-10
1983	2	30	-28	-6	18	-26
1984	25	18	4	23	14	8
1985	44	43	1	52	49	2
1987	40	45	-5	22	34	-10
Andel i prosent							
1980	100	81,1	18,7	100	79,9	19,9
1985	100	83,6	16,2	100	82,4	17,4
1986	100	83,5	16,3	100	82,3	17,6
1987	100	84,1	15,7	100	83,2	16,8
Kvartalstall							
1986	1	2 068	1 721	343	1 794	1 468	326
	2	2 098	1 750	342	1 851	1 521	325
	3	2 072	1 736	331	1 784	1 474	308
	4	2 106	1 761	341	1 868	1 542	324
1987	1	2 113	1 758	351	1 820	1 487	333
	2	2 140	1 798	334	1 850	1 544	305
	3	2 117	1 789	326	1 833	1 535	296
	4	2 133	1 804	324	1 880	1 572	308

1) Tallene er ikke korrigert for uoppgitt arbeidstid.

2) Endringstall fra 1985 til 1986 er utelatt p.g.a. brudd i tidsserien, jfr. tekstdelen og tabell 1.

Tabell 6. Sysselsatte, utførte ukeverk og arbeidstid etter kjønn og yrkesstatus. 1 000

	Års-		Endring fra samme kvartal ett år tidligere						Gj.sn. de 3 siste kvar-taler
	gjennomsnitt		1986			1987			
	1986	1987	4.kv.	3.kv.	4.kv.	2.kv.	3.kv.	4.kv.	
Sysselsatte	2 086	2 126	2 106	2 117	2 133	42	45	26	38
Lønnstakere	1 827	1 883	1 854	1 874	1 894	56	59	40	51
Selvstendige	194	188	190	193	191	-6	-1	1	-2
Familiearbeidere	63	51	59	50	43	-13	-11	-16	-13
MENN									
Sysselsatte	1 172	1 188	1 180	1 196	1 185	19	24	6	16
Lønnstakere	994	1 018	1 003	1 021	1 020	28	26	18	24
Selvstendige	157	151	157	156	151	-9	-1	-6	-5
Familiearbeidere	19	17	18	18	11	-3	-1	-7	-4
KVINNER									
Sysselsatte	914	938	927	921	947	24	22	21	22
Lønnstakere	833	865	852	852	874	28	33	22	28
Selvstendige	36	38	33	37	40	2	0	7	3
Familiearbeidere	44	34	40	32	32	-10	-11	-9	-10
Utførte ukeverk ialt									
(a 37,5 timer) 1)	1 853	1 876	1 898	1 867	1 905	3	55	7	22
Lønnstakere	1 590	1 626	1 645	1 609	1 660	22	57	15	31
Selvstendige	220	214	214	223	212	-10	7	-2	-2
Familiearbeidere	43	33	37	35	29	-14	-9	-8	-10
MENN									
Utførte ukeverk ialt 1).....	1 217	1 220	1 242	1 218	1 229	-12	22	-13	-1
Lønnstakere	1 014	1 023	1 041	1 012	1 039	1	20	-2	6
Selvstendige	190	183	186	191	179	-11	2	-7	-5
Familiearbeidere	14	13	14	14	9	-2	-1	-5	-3
KVINNER									
Utførte ukeverk ialt 1).....	636	656	656	650	676	15	33	20	23
Lønnstakere	577	603	604	597	621	23	37	17	26
Selvstendige	30	32	28	32	33	1	4	5	3
Familiearbeidere	29	21	23	21	20	-11	-8	-3	-7
Timer pr. uke									
Gjennomsnittlig arbeidstid ialt	36,5	35,9	36,4	36,2	36,1	-0,9	-0,6	-0,3	-0,6
Lønnstakere	35,8	35,2	36,0	35,4	35,5	-0,7	-0,8	-0,5	-0,7
Selvstendige	45,5	45,3	44,0	46,6	44,0	-1,5	1,3	0,0	-0,1
Familiearbeidere	26,3	25,3	24,3	27,9	25,1	-2,9	-0,6	0,8	-0,9
MENN									
Gjennomsnittlig arbeidstid ialt	41,8	40,9	41,7	40,9	41,0	-1,2	-1,2	-0,7	-1,0
Lønnstakere	41,1	40,1	41,2	39,9	40,3	-1,3	-1,4	-0,9	-1,2
Selvstendige	48,3	48,1	46,6	48,8	46,7	-0,8	0,3	0,1	-0,1
Familiearbeidere	27,8	27,6	28,0	30,1	28,4	0,2	-1,4	0,4	-0,3
KVINNER									
Gjennomsnittlig arbeidstid ialt	29,3	29,3	29,5	29,9	29,6	-0,3	0,2	0,1	0,0
Lønnstakere	29,4	29,3	29,7	29,8	29,6	0,1	0,0	-0,1	0,0
Selvstendige	33,3	34,0	32,0	36,7	33,3	-2,3	5,3	1,3	1,4
Familiearbeidere	25,7	24,1	22,5	26,7	24,0	-4,6	-0,5	1,5	-1,2

1) Tallene er korrigert for uoppgitt arbeidstid.

Tabell 7. Personer, arbeidsstyrken, sysselsatte og arbeidssøkere etter alder og kjønn.
 1 000 og prosent.

	Års-		Endring fra samme kvartal ett år tidligere							Gj.sn. de 3 siste kvar- taler
	gjennomsnitt		1986			1987			1 9 8 7	
	1986	1987	4.kv.	3.kv.	4.kv.	2.kv.	3.kv.	4.kv.		
I alt 16-74 år	3 024	3 046	3 020	3 045	3 044	21	23	24	23	
I arbeidsstyrken	2 128	2 171	2 142	2 165	2 175	42	44	32	39	
Sysselsatte	2 086	2 126	2 106	2 117	2 133	42	45	26	38	
Arbeidssøkere	42	45	36	48	42	-1	-1	6	1	
I alt 16-19 år	268	268	268	268	268	0	0	0	0	
I arbeidsstyrken	135	143	154	143	161	6	5	7	6	
Sysselsatte	124	131	147	129	150	10	8	3	7	
Arbeidssøkere	11	11	8	13	11	-4	-2	3	-1	
I alt 20-24 år	324	331	325	331	332	6	6	7	6	
I arbeidsstyrken	247	252	245	253	254	3	7	9	6	
Sysselsatte	238	243	238	244	246	1	8	8	6	
Arbeidssøkere	8	10	7	9	8	2	0	1	1	
Menn 25-54 år	825	838	825	839	840	13	14	14	14	
I arbeidsstyrken	777	789	781	792	787	9	17	6	11	
Sysselsatte	769	780	771	783	778	6	16	7	10	
Arbeidssøkere	8	9	10	10	9	3	2	-2	1	
Menn 55-66 år	251	244	250	244	243	-7	-7	-7	-7	
I arbeidsstyrken	182	175	177	172	171	-5	-9	-6	-7	
Sysselsatte	180	173	175	170	168	-3	-10	-8	-7	
Arbeidssøkere	2	2	2	2	3	-2	1	1	0	
Kvinner 25-54 år	789	800	789	800	801	11	11	12	11	
I arbeidsstyrken	617	639	622	637	640	26	16	18	20	
Sysselsatte	606	627	614	623	629	26	16	16	19	
Arbeidssøkere	11	12	8	14	11	0	0	2	1	
Kvinner 55-66 år	265	258	265	257	257	-8	-8	-8	-8	
I arbeidsstyrken	132	130	127	128	125	-3	1	-2	-1	
Sysselsatte	131	129	126	128	124	-3	2	-2	-1	
Arbeidssøkere	1	1	1	0	1	0	-1	0	0	
I alt 67-74 år	301	308	298	306	304	6	6	6	6	
I arbeidsstyrken	39	43	36	40	37	5	6	2	4	
Sysselsatte	38	43	36	40	37	5	7	2	5	
Arbeidssøkere	0	0	0	-	-	0	-1	0	0	
Arb.styrk i prosent av befolkningen										
I alt 16-74 år	70,4	71,3	70,9	71,1	71,4					
" 16-19 år	50,2	53,3	57,6	53,2	60,0					
" 20-24 år	76,0	76,3	75,5	76,4	76,4					
Menn 25-54 år	94,2	94,1	94,6	94,5	93,7					
" 55-66 år	72,5	71,9	70,9	70,7	70,4					
Kvinner 25-54 år	78,2	79,8	78,8	79,6	79,9					
" 55-66 år	49,7	50,3	48,0	49,8	48,8					
I alt 67-74 år	12,9	14,0	12,0	13,0	12,3					
Arb.søk. i prosent av arbeidsstyrken										
I alt 16-74 år	2,0	2,1	1,7	2,2	1,9					
" 16-19 år	8,2	7,8	4,9	9,3	6,6					
" 20-24 år	3,4	3,8	2,9	3,4	3,1					
Menn 25-54 år	1,1	1,2	1,3	1,2	1,1					
" 55-66 år	1,0	1,1	0,9	1,2	1,6					
Kvinner 25-54 år	1,8	1,8	1,3	2,3	1,6					
" 55-66 år	0,8	0,7	0,7	0,2	0,9					
I alt 67-74 år	1,0	0,8	0,8	-	-					

Tabell 8. Personer etter arbeidsstyrkestatus, aktivitet og alder. 1 000.

	Års- gjennomsnitt		Endring fra samme kvartal ett år tidligere							Gj.sn. de 3 siste kvar- taler
	1986	1987	1986			1987			Gj.sn. de 3 siste kvar- taler	
			4.kv.	3.kv.	4.kv.	2.kv.	3.kv.	4.kv.		
Sysselsatte ialt	2 086	2 126	2 106	2 117	2 133	42	45	27	38	
Vernepliktige	23	25	25	25	26	3	3	1	2	
I utdanning 1)	67	77	72	60	74	11	11	2	8	
I husarbeid 1)	105	97	102	91	94	-6	-13	-8	-9	
Andre sysselsatte ..	1 891	1 927	1 907	1 941	1 938	35	44	31	37	
Arbeidssøkere ialt ...	42	45	36	48	42	-1	-2	6	1	
I utdanning	8	7	7	4	5	-4	-4	-2	-3	
I husarbeid	12	13	11	18	11	1	4	0	2	
Andre	22	25	19	26	26	3	-1	7	3	
Ikke i arbeidsstyrken	896	875	877	880	869	-21	-21	-8	-17	
I utdanning	206	205	198	199	190	9	12	-8	4	
I husarbeid	323	299	316	308	285	-24	-31	-31	-29	
Arbeidsuføre/syke ..	151	155	147	144	157	-1	-6	10	1	
Pensjonister	205	207	207	218	230	-3	7	23	9	
Andre	11	9	9	10	8	-2	-4	-1	-2	
I alt 16-19 år	268	268	268	268	268	0	0	0	0	
Sysselsatte	124	131	147	129	150	10	7	3	7	
Av dette:										
I utdanning 1)	49	56	53	46	54	7	8	1	5	
I utdanning ellers ..	132	124	112	122	105	-9	1	-7	-5	
I husarbeid	6	4	5	7	4	-2	-4	-1	-2	
Andre	7	7	4	9	9	0	-5	5	0	
I alt 20-24 år	324	331	325	331	332	6	7	7	7	
Sysselsatte	238	243	238	244	246	1	8	8	6	
Av dette:										
I utdanning 1)	12	13	13	9	13	1	2	0	1	
I utdanning ellers ..	55	58	62	55	58	8	6	-4	3	
I husarbeid	20	17	18	20	14	-3	-5	-4	-4	
Andre	11	12	7	11	13	-1	-3	6	1	
I alt 25-54 år	1 614	1 639	1 614	1 639	1 640	24	25	26	25	
Sysselsatte	1 375	1 407	1 384	1 406	1 407	32	32	23	29	
Av dette:										
I husarbeid 1)	76	72	73	69	70	-1	-9	-3	-4	
I husarbeid ellers ..	149	133	135	140	130	-25	-12	-5	-14	
I utdanning	28	29	31	25	31	6	1	0	2	
Arbeidsuføre/syke ...	45	52	45	50	55	10	3	10	8	
Pensjonister	3	3	4	2	4	-1	0	0	0	
Andre	15	15	16	16	14	1	1	-2	0	
I alt 55-66 år	516	502	514	501	500	-15	-15	-14	-15	
Sysselsatte	311	302	302	298	292	-6	-9	-10	-8	
I husarbeid	94	88	97	94	88	-8	0	-9	-6	
Arbeidsuføre/syke ...	71	69	75	62	71	-1	-8	-4	-4	
Pensjonister	36	38	37	41	44	2	0	7	3	
Andre	4	4	3	5	5	-2	1	2	0	
I alt 67-74 år	301	308	298	306	304	6	6	6	6	
Sysselsatte	38	43	36	40	37	5	7	1	4	
I husarbeid	67	70	71	64	60	13	-8	-11	-2	
Arbeidsuføre/syke ...	29	29	25	27	25	-8	1	0	-2	
Pensjonister	166	165	166	174	182	-4	6	16	6	
Andre	1	1	1	1	-	0	0	-1	0	

1) Sysselsatte med utdanning/husarbeid som viktigste gjøremål.

Tabell 9. Sysselsatte etter næring. 1 000

	Års-		1986			1987			Endring fra samme kvartal ett år tidligere				
	gjennomsnitt								1	9	8	7	Gj.sn. de 3 siste kvar- taler
	1986	1987	4.kv.	3.kv.	4.kv.	2.kv.	3.kv.	4.kv.					
1-9 Ialt, medregnet uoppgitt ...	2 086	2 126	2 106	2 117	2 133	42	45	27	38				
1 JORDBRUK, SKOGBRUK, FISKE OG FANGST	151	139	138	142	127	-10	-18	-11	-13				
11 Jordbruk	125	113	113	118	103	-9	-15	-10	-11				
12 Skogbruk	7	7	6	4	5	0	-1	-1	-1				
13 Fiske og fangst	19	19	19	20	19	-3	-2	0	-2				
2 OLJEUTVINNING OG BERGVERKSDRIFT	22	24	23	24	25	0	2	2	1				
3 INDUSTRI	358	352	364	346	343	-7	-5	-21	-11				
Av dette:													
38 Verkstedprodukter	125	118	131	115	114	-11	-6	-17	-11				
4 KRAFT- OG VANNFORSYNING	21	23	21	25	23	6	2	2	3				
5 BYGGE- OG ANLEGGSVIRKSOMHET	155	166	160	174	174	7	14	14	12				
6 VAREHANDEL, HOTELL- OG RESTAURANTVIRKSOMHET	364	375	368	361	386	0	9	18	9				
61 Engros- og agenturhandel	113	116	116	118	121	-5	5	5	2				
62 Detaljhandel	202	203	202	191	208	1	1	6	3				
63 Hotell- og restaurantdrift	50	55	50	52	58	3	3	8	5				
7 TRANSPORT, LAGRING, POST OG TELEKOMMUNIKASJON	179	178	181	185	175	-8	5	-6	-3				
71 Transport og lagring	132	128	128	134	119	-10	3	-9	-5				
72 Post og telekommunikasjon	47	50	53	52	56	1	4	3	3				
8 BANK OG FINANSIERING, FORSIKRING, EIENDOMSDRIFT OG FORRETNINGSMESSIG TJENESTETYING	142	155	141	154	159	14	14	18	15				
81 Bank- og finansieringsvirksomhet	46	52	45	54	52	7	6	7	7				
82 Forsikringsvirksomhet ...	14	13	14	13	13	0	1	-1	0				
83 Eiendomsdrift og forretningsmessig tjenesteyting	82	89	81	88	94	6	8	13	9				
9 OFFENTLIG, SOSIAL OG PRIVAT TJENESTETYING	689	709	706	703	716	37	23	10	23				
91 Offentlig administrasjon, forsvar, politi og rettsvesen	138	140	138	136	128	14	5	-10	3				
92 Renovasjon og rengjøring	18	15	20	15	16	-1	-3	-4	-3				
93 Undervisning, helse- og sosialtjenester	447	461	457	462	468	12	17	11	13				
Av dette:													
931 og 932 Undervisning og forskning	158	158	162	155	162	-5	5	0	0				
933 Helsetjenester	199	206	203	212	210	4	9	7	7				
934 Sosiale tjenester ...	74	80	77	78	73	12	4	-4	4				
94 Kulturell tjenesteyting	26	28	25	30	34	1	2	9	4				
95 Personlig tjenesteyting	59	65	65	58	69	14	1	4	6				
Uoppgitt næring	3	5	4	2	5	4	-1	1	1				

Tabell 10. Utførte ukeverk (a 37,5 timer) etter næring. 1 000.

	Års- gjennomsnitt		Endring fra samme kvartal ett år tidligere							Gj.sn. de 3 siste kvar- taler		
			1986			1987			1 9 8 7			
	1986	1987	4.kv.	3.kv.	4.kv.	2.kv.	3.kv.	4.kv.	2.kv.		3.kv.	4.kv.
1-9 Ialt 1)	1 824	1 846	1 868	1 833	1 880	-1	49	12	20			
1 JORDBRUK, SKOGBRUK, FISKE OG FANGST	145	136	128	145	120	-5	-13	-8	-9			
11 Jordbruk	120	113	110	121	101	0	-13	-9	-7			
12 Skogbruk	6	6	6	3	5	-1	-2	-1	-1			
13 Fiske og fangst	18	17	13	21	14	-4	1	1	-1			
2 OLJEUTVINNING OG BERGVERKSDRIFT	22	23	23	21	25	0	-1	2	0			
3 INDUSTRI	336	322	346	307	323	-20	-17	-23	-20			
Av dette:												
38 Verkstedprodukter	122	114	129	108	113	-15	-11	-16	-14			
4 KRAFT- OG VANNFORSYNING	20	21	22	22	22	5	1	0	2			
5 BYGGE- OG ANLEGGSVIRKSOMHET	153	163	161	171	174	3	13	13	10			
6 VAREHANDEL, HOTELL- OG RESTAURANTVIRKSOMHET	314	314	318	312	325	-14	14	7	2			
61 Engros- og agenturhandel	113	115	120	116	120	-5	5	0	0			
62 Detaljhandel	162	157	160	153	163	-11	2	3	-2			
63 Hotell- og restaurantdrift	39	42	38	42	43	3	5	5	4			
7 TRANSPORT, LAGRING, POST OG TELEKOMMUNIKASJON	158	160	163	161	161	-7	6	-2	-1			
71 Transport og lagring	119	118	116	122	111	-10	4	-5	-4			
72 Post og telekommunikasjon	38	42	47	39	51	3	2	4	3			
8 BANK OG FINANSIERING, FORSIKRING, EIENDOMSDRIFT OG FORRETNINGSMESSIG TJENESTE- YTING	132	144	136	140	149	14	19	13	15			
81 Bank- og finansierings- virksomhet	39	47	41	47	46	8	11	5	8			
82 Forsikringsvirksomhet ...	13	12	14	11	12	0	0	-2	-1			
83 Eiendomsdrift og forret- ningsmessig tjenesteyting	80	86	81	81	91	5	7	10	7			
9 OFFENTLIG, SOSIAL OG PRIVAT TJENESTEYTING	543	561	569	552	579	26	27	10	21			
91 Offentlig administrasjon, forsvar, politi og retts- vesen	126	126	129	116	121	14	-2	-8	1			
92 Renovasjon og rengjøring	13	11	15	12	12	-4	0	-3	-2			
93 Undervisning, helse- og sosialtjenester	335	347	349	346	362	6	20	13	13			
Av dette:												
931 og 932 Undervisning og forskning	131	136	139	134	144	3	8	5	5			
933 Helsetjenester	145	147	151	150	153	-6	8	2	1			
934 Sosiale tjenester ...	44	48	44	47	44	8	4	0	4			
94 Kulturell tjenesteyting	20	23	21	29	26	0	9	5	5			
95 Personlig tjenesteyting	49	54	55	50	59	10	3	4	6			
Uoppgitt næring	2	1	1	2	1	-3	1	0	-1			

1) Tallene er ikke korrigeret for uoppgitt arbeidstid.

Tabell 11. Sysselsatte i inntektsgivende arbeid etter kjønn, ekteskapelig status for kvinner og arbeidstid, 1 000

Arbeidstid, kjønn, ekteskapelig status	Års- gjennomsnitt		Endring fra samme kvartal et år tidligere							Gj.sn. de 3 siste kvar- taler
	-----		-----			-----				
	1986	1987	1986	1987	1988	1989	1990	1991		
		4.kv.	3.kv.	4.kv.	2.kv.	3.kv.	4.kv.			
I ALT, medregnet uoppgitt.....	1 905	1 959	1 953	1 932	1 980	50	87	28	55	
1- 9 timer	102	112	109	98	107	7	10	-2	5	
10-19 "	137	142	142	129	147	5	9	4	6	
20-29 "	201	194	192	186	191	-4	-4	-2	-3	
30-39 "	436	830	452	861	848	404	426	396	409	
40 timer og over	1 000	650	1 028	623	663	-369	-360	-365	-365	
Uoppgitt	28	30	29	34	25	7	6	-5	3	
Gjennomsnittlig arbeidstid 1) ..	36,5	35,9	36,4	36,2	36,1	-0,9	-0,6	-0,3	-0,6	
MENN, ialt medregnet uoppgitt ..	1 092	1 119	1 119	1 117	1 124	23	51	6	27	
1- 9 timer	25	30	29	28	28	3	8	-1	3	
10-19 "	27	31	30	29	29	7	9	-1	5	
20-29 "	34	34	29	29	33	-2	-5	4	-1	
30-39 "	208	501	214	528	509	302	318	295	305	
40 timer og over	776	501	794	475	507	-290	-285	-287	-287	
Uoppgitt	23	23	22	28	18	2	6	-4	1	
Gjennomsnittlig arbeidstid 1) ..	41,8	40,9	41,7	40,9	41,0	-1,2	-1,2	-0,7	-1,0	
KVINNER, ialt medregnet uoppgitt	813	840	834	815	856	27	36	22	28	
1- 9 timer	77	82	80	70	79	4	2	-1	2	
10-19 "	110	112	112	100	118	-2	0	6	1	
20-29 "	167	161	163	158	158	-2	1	-6	-2	
30-39 "	229	329	238	333	339	102	108	101	103	
40 timer og over	225	149	234	148	156	-79	-75	-78	-77	
Uoppgitt	6	7	7	6	7	5	1	0	2	
Gjennomsnittlig arbeidstid 1) ..	29,3	29,3	29,5	29,9	29,6	-0,3	0,2	0,1	0,0	
GIFTE KVINNER 2), ialt medregnet uoppgitt	569	589	585	584	599	24	32	13	23	
1- 9 timer	44	46	45	43	46	3	0	0	1	
10-19 "	83	87	87	80	90	3	4	3	3	
20-29 "	139	133	139	132	132	-3	-1	-7	-3	
30-39 "	156	220	161	226	222	65	73	61	66	
40 timer og over	143	99	149	99	104	-46	-44	-45	-45	
Uoppgitt	3	4	3	4	4	2	1	1	1	

1) Gjennomsnittlig arbeidstid er beregnet på grunnlag av skjemaene med oppgitt arbeidstid.

2) Gifte kvinner omfatter også samboende.

Tabell 12. Sysselsatte, fravær fra arbeid og årsak til fravær etter kjønn og ekteskapelig status. 1 000 og prosent

	Års-		Endring fra samme kvartal ett år tidligere						Gj.sn. de 3 siste kvar- taler
	gjennomsnitt		1986			1987			
	1986	1987	4.kv.	3.kv.	4.kv.	2.kv.	3.kv.	4.kv.	
I ALT	3 024	3 046	3 020	3 045	3 044	21	23	24	23
Sysselsatte	2 086	2 126	2 106	2 117	2 133	42	45	26	38
I arbeid	1 905	1 959	1 953	1 932	1 980	50	87	28	55
Fraværende	181	167	154	186	152	-8	-41	-1	-17
Sykdom	74	71	75	65	68	-5	2	-7	-3
Ferie	47	36	18	59	19	2	-50	2	-16
Annet	60	60	60	61	65	-5	7	4	2
MENN I ALT	1 518	1 536	1 519	1 538	1 537	22	16	18	19
Sysselsatte	1 172	1 188	1 180	1 196	1 185	19	24	6	16
I arbeid	1 092	1 119	1 119	1 117	1 124	23	51	6	27
Fraværende	80	69	61	79	61	-5	-27	0	-11
Sykdom	34	33	32	30	31	-1	0	-1	0
Ferie	25	18	12	31	10	3	-27	-2	-9
Annet	21	18	18	17	20	-7	-1	2	-2
KVINNER I ALT	1 505	1 510	1 501	1 507	1 507	-1	7	6	4
Sysselsatte	914	938	927	921	947	24	22	21	22
I arbeid	813	840	834	815	856	27	36	22	28
Fraværende	101	97	92	107	91	-3	-14	-1	-6
Sykdom	40	38	43	35	37	-4	2	-6	-3
Ferie	22	17	6	28	10	-1	-23	3	-7
Annet	39	42	43	44	44	2	7	2	4
GIFTE KVINNER 1)	990	993	999	997	1 005	-3	14	6	6
Sysselsatte	646	663	658	663	672	22	24	14	20
I arbeid	569	589	585	584	599	24	32	13	23
Fraværende	77	74	72	80	73	-2	-9	1	-3
Sykdom	29	27	31	25	26	-4	4	-4	-2
Ferie	15	11	5	18	7	-1	-17	2	-5
Annet	32	35	37	36	40	3	5	3	4
I prosent av sysselsatte									
Fravær i alt	8,7	7,8	7,3	8,8	7,1				
Menn	6,8	5,8	5,2	6,6	5,2				
Kvinner	11,1	10,4	10,0	11,6	9,6				
Gifte kvinner	11,9	11,2	11,0	12,0	10,9				
Sykefravær i alt	3,6	3,3	3,6	3,1	3,2				
Menn	2,9	2,8	2,7	2,5	2,6				
Kvinner	4,4	4,0	4,7	3,8	3,9				
Gifte kvinner	4,5	4,1	4,6	3,8	3,9				
Feriefravær i alt	2,2	1,7	0,8	2,8	0,9				
Menn	2,1	1,5	1,0	2,6	0,8				
Kvinner	2,4	1,8	0,7	3,1	1,0				
Annet fravær i alt	2,9	2,8	2,9	2,9	3,0				
Menn	1,8	1,5	1,5	1,5	1,7				
Kvinner	4,3	4,5	4,6	4,7	4,7				

1) Gifte kvinner omfatter også samboende.

Tabell 13. Arbeidssøkere uten arbeidsinntekt etter hovedsakelig virksomhet. 1 000

Hovedsakelig virksomhet	Års-gjennomsnitt		Endring fra samme kvartal ett år tidligere							Gj.sn. de 3 siste kvartaler
			1986			1987				
	1986	1987	4.kv.	3.kv.	4.kv.	2.kv.	3.kv.	4.kv.		
I ALT	42	45	36	48	42	-1	-2	6	1	
Menn	18	21	18	19	19	1	0	1	1	
Kvinner	24	25	17	29	23	-1	-2	6	1	
Husarbeid hjemme	10	12	9	15	10	1	3	1	2	
Skolegang/studier	8	7	7	4	5	-4	-4	-2	-3	
Var ufrivillig permittert uten lønn/skal begynne i nytt arbeid innen 30 dager	4	6	4	6	4	1	0	0	0	
Annen virksomhet og uoppgitt ...	19	21	16	22	23	1	-2	7	2	

Tabell 14. Arbeidssøkere uten arbeidsinntekt etter måte å søke på. 1 000

Måte å søke på	Års-gjennomsnitt		Endring fra samme kvartal et år tidligere							Gj.sn. de 3 siste kvartaler
			1986			1987				
	1986	1987	4.kv.	3.kv.	4.kv.	2.kv.	3.kv.	4.kv.		
I ALT	42	45	36	48	42	-1	-2	6	1	
Kontaktet arbeidsformidlingen ..	22	23	20	24	24	-1	2	4	2	
Av dette:										
Ufrivillig permittert uten lønn	3	3	3	3	3	-1	-1	0	-1	
Annen måte og uoppgitt	20	22	16	24	18	0	-4	2	-1	
Til sammenlikning var tallet på registrerte arbeidsløse ved arbeidskontorene	36	32	33	32	31	-3	-6	-2	-4	

Tabell 15. Arbeidssøkere uten arbeidsinntekt etter søkingens varighet. 1 000 og prosent

	Års- gjennomsnitt		1986			1987			Endring fra samme kvartal ett år tidligere		
			1986		1987					Gj.sn. de 3 siste kvar- taler	
	1986	1987	4.kv.	3.kv.	4.kv.	2.kv.	3.kv.	4.kv.			
I alt, medregnet uoppgitt	42	45	36	48	42	-1	-1	6	1		
1- 4 uker	15	14	11	21	12	-6	0	0	-2		
5-13 uker	13	14	11	12	16	0	-2	4	1		
14-26 uker	5	6	6	6	6	3	3	0	2		
27-39 uker	1	2	1	2	1	0	1	0	1		
40-52 uker	3	2	2	0	1	1	-3	-1	-1		
53 uker og over	3	2	2	2	2	-2	-1	0	-1		
Uoppgitt	3	5	3	5	4	2	1	1	1		
Gjennomsnittlig varighet	15,9	15,3	15,4	12,0	14,5	0,6	-2,1	-0,9	-0,8		
P r o s e n t											
I alt, medregnet uoppgitt	100	100	100	100	100						
1- 4 uker	35	32	31	44	27						
5-13 uker	32	30	32	25	38						
14-26 uker	12	14	17	12	15						
27-39 uker	3	4	2	5	2						
40-52 uker	6	5	5	1	3						
53 uker og over	6	5	5	3	5						
Uoppgitt	6	11	9	10	9						

Tabell 16. Ikke sysselsatte som i løpet av de siste 12 månedene har hatt inntektsgivende arbeid, etter viktigste grunn til at de sluttet i sitt forrige arbeid. Prosent

Grunnen til at de sluttet i forrige arbeid	Års- gjennomsnitt		1986		1987	
			1986		1987	
	1986	1987	4.kv.	3.kv.	4.kv.	
I ALT	100	100	100	100	100	
Sesongarbeid, kortvarig tids- begrenset arbeid	43	38	41	35	34	
Svangerskap, fødsel, inngåelse av ekteskap	4	4	3	4	5	
Oppnådd pensjonsalder	5	5	4	6	6	
Videre utdanning	27	31	30	35	32	
Svekket helse	5	6	5	5	8	
Ble oppsagt, bedriften nedlagt .	3	4	4	4	5	
Annen grunn	12	11	13	10	9	

Tabell 17. Sysselsatte ialt og etter region og næring. 1 000

Region	Års- gjen- nom- snitt	Ialt medregnet uoppgitt	Jordbruk, skogbruk, fiske og fangst	Oljeut- vinning, bergverks- drift, industri, kraft- og vannfor- syning	Bygge- og anleggs- virk- somhet	Vare- handel, hotell- og res- taurant virk- somhet	Tran- sport, lagring, post og tele- kommu- nikasjon	Bank og finansiering, forsikring, eiendoms- drift og forretnings- messig tjenesteyting	Offentlig, sosial og privat tjeneste- yting
I ALT	1981	1935	159	412	146	330	175	100	608
	1982	1943	154	398	148	331	183	103	624
	1983	1945	148	377	147	336	172	114	648
	1984	1970	143	387	148	330	176	117	666
	1985	2014	147	390	151	346	175	128	673
	1986	2086	152	402	155	364	179	143	689
	1987	2126	139	399	166	375	178	155	710
Akershus	1981	196	5	34	14	37	17	19	70
	1982	198	7	31	12	40	20	19	70
	1983	201	8	28	12	43	19	22	68
	1984	207	6	31	14	44	19	22	71
	1985	215	5	28	14	46	21	25	75
	1986	225	5	33	13	50	21	27	77
	1987	229	4	33	15	53	22	27	74
Oslo	1981	234	1	35	13	51	22	26	85
	1982	231	1	34	13	51	23	25	84
	1983	236	1	33	12	52	20	25	93
	1984	232	-	30	10	45	19	25	101
	1985	238	1	29	11	51	20	29	97
	1986	245	1	33	13	48	21	36	92
	1987	249	1	32	12	49	21	37	97
Hedmark/ Oppland	1981	172	29	37	13	26	14	5	47
	1982	175	27	38	14	25	14	6	51
	1983	173	24	35	14	22	14	6	58
	1984	174	23	36	13	25	11	6	59
	1985	176	24	37	15	27	11	6	57
	1986	186	25	40	16	30	12	6	55
	1987	187	21	42	15	29	12	6	61
Buskerud/ Telemark	1981	173	13	49	14	24	15	7	51
	1982	175	12	48	13	26	16	7	53
	1983	172	10	49	14	27	13	8	51
	1984	174	9	48	12	28	16	10	51
	1985	181	9	46	12	34	13	10	57
	1986	185	9	45	14	35	14	10	59
	1987	186	11	43	18	33	12	11	57
Østfold/ Vestfold	1981	194	10	58	13	33	13	7	59
	1982	192	11	54	14	32	14	8	59
	1983	194	11	50	13	36	15	10	59
	1984	192	9	49	15	35	16	9	58
	1985	194	9	52	16	32	14	10	60
	1986	195	8	52	14	35	15	12	60
	1987	205	7	50	16	36	15	13	68
Aust-Agder/ Vest-Agder/ Rogaland	1981	246	23	59	22	42	23	10	66
	1982	254	20	62	22	44	24	11	70
	1983	254	20	60	23	42	24	11	73
	1984	256	19	60	23	41	25	13	75
	1985	264	20	60	22	42	24	15	79
	1986	277	20	63	23	47	24	17	82
	1987	286	17	63	25	50	23	20	88

Tabell 17 (forts.): Sysselsatte ialt og etter region og næring. 1 000

Region	Års- gjen- nom- snitt	Ialt medregnet uoppgitt	Jordbruk, skogbruk, fiske og fangst	Oljeut- vinning, bergverks- drift, industri, kraft- og vannfor- syning	Bygge- og anleggs- virk- somhet	Vare- handel, hotell- og res- taurant virk- somhet	Tran- sport, lagring, post og tele- kommu- nikasjon	Bank og finansiering, forsikring, eiendoms- drift og forretnings- messig tjenesteyting	Offentlig, sosial og privat tjeneste- yting
Hordaland/ Sogn og Fjordane	1981	233	23	47	20	39	21	10	74
	1982	231	20	43	22	39	23	9	74
	1983	227	22	39	23	38	20	10	75
	1984	235	23	44	22	37	22	10	77
	1985	242	25	48	22	36	22	13	75
	1986	253	25	46	24	39	25	14	79
	1987	257	21	47	24	42	26	15	84
Møre og Romsdal	1981	105	14	31	7	14	9	3	27
	1982	104	14	28	8	11	9	4	28
	1983	104	14	23	9	12	9	3	33
	1984	107	14	27	8	15	9	3	32
	1985	106	10	29	9	16	10	3	29
	1986	109	11	27	8	16	11	5	32
	1987	115	12	27	8	17	12	6	32
Sør- og Nord- Trøndelag	1981	171	20	28	12	32	17	6	57
	1982	170	17	27	11	29	18	7	62
	1983	173	15	26	12	33	17	7	62
	1984	176	18	28	12	29	16	7	66
	1985	183	20	30	11	31	15	9	67
	1986	191	23	31	13	32	14	10	69
	1987	191	21	30	14	32	13	11	68
Nordland	1981	106	10	20	8	16	13	4	34
	1982	109	12	18	8	17	14	5	35
	1983	107	12	16	7	19	13	5	36
	1984	109	10	20	9	18	12	5	34
	1985	108	11	17	8	17	13	4	37
	1986	110	11	17	9	17	13	4	39
	1987	113	11	20	9	17	12	4	39
Troms/ Finnmark	1981	104	11	12	9	17	11	3	41
	1982	105	11	14	10	17	9	4	39
	1983	105	11	15	9	14	9	5	41
	1984	107	10	13	9	14	11	5	44
	1985	106	11	13	9	15	11	4	43
	1986	110	12	13	8	17	11	4	45
	1987	108	12	11	9	16	10	6	44

Figur 1. Arbeidsstyrken, sysselsatte og utførte ukeverk. Absolutte tall og i prosent av befolkningen. Årsgjennomsnitt

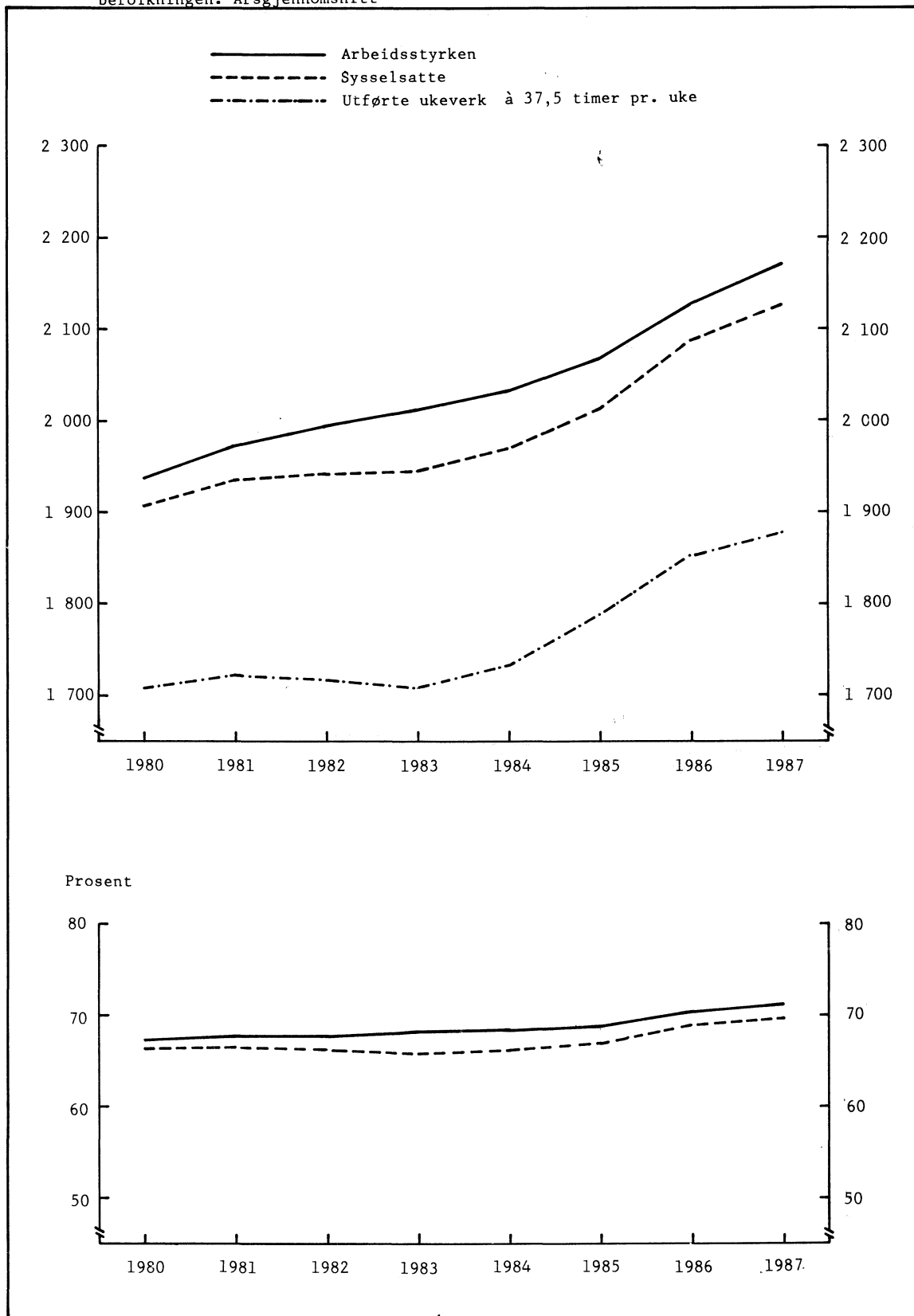

Figur 2. Arbeidsstyrken, sysselsatte og ukeverk etter kjønn. 1 000

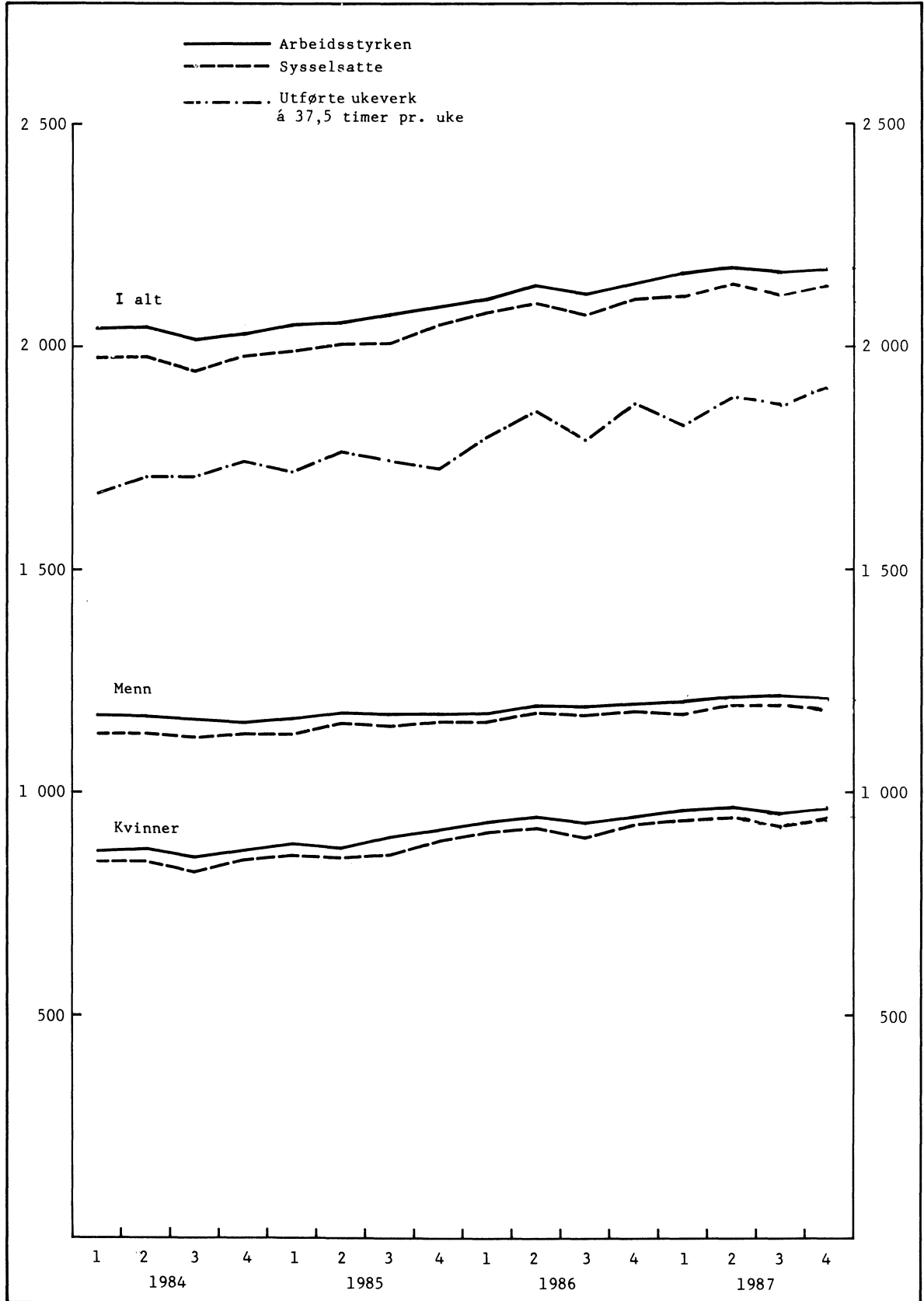

Figur 3. Sysselsatte etter alder og kjønn. 1 000

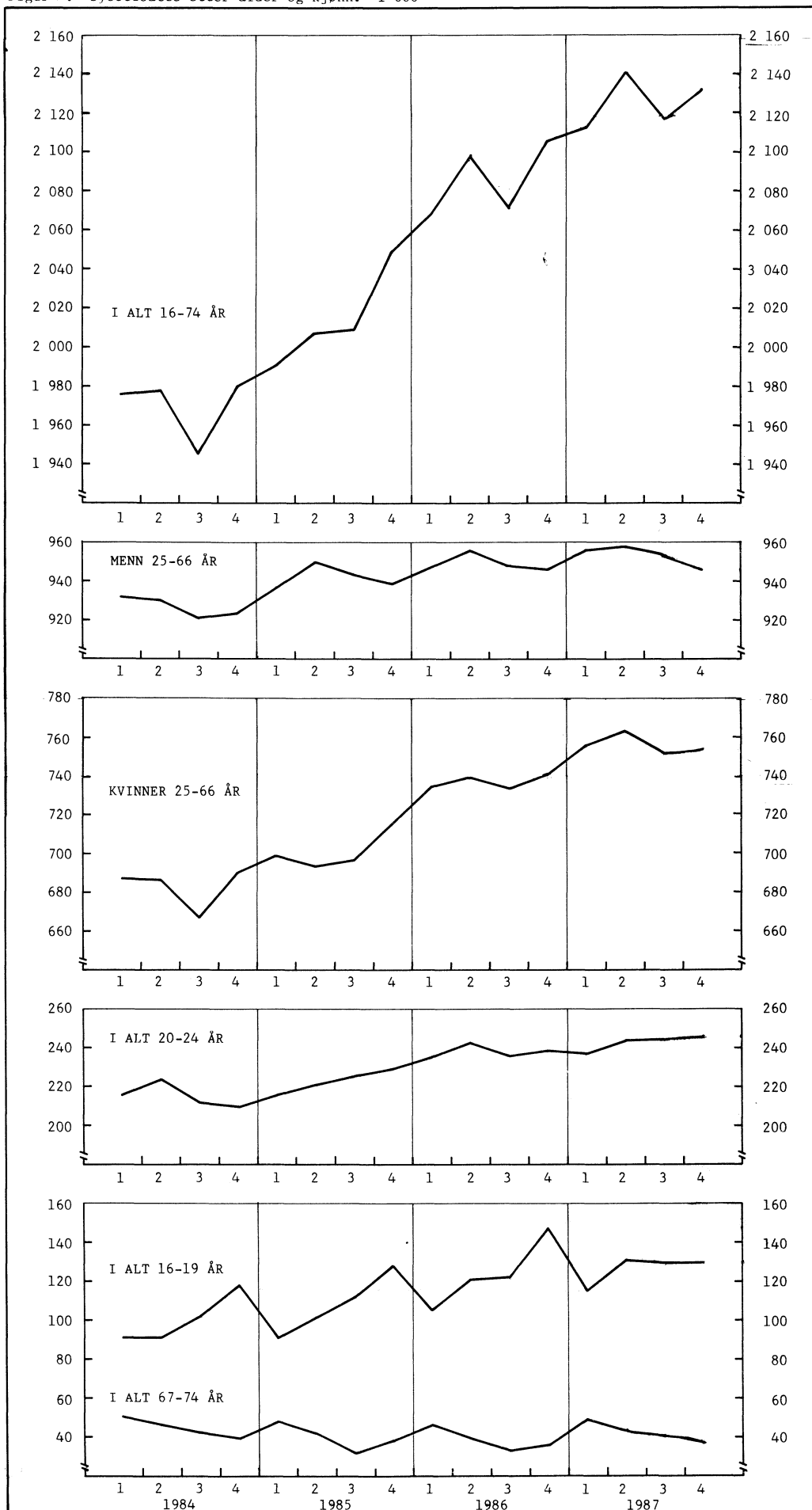

Figur 4. Arbeidssøkere uten arbeidsinntekt etter alder og kjønn. 1 000

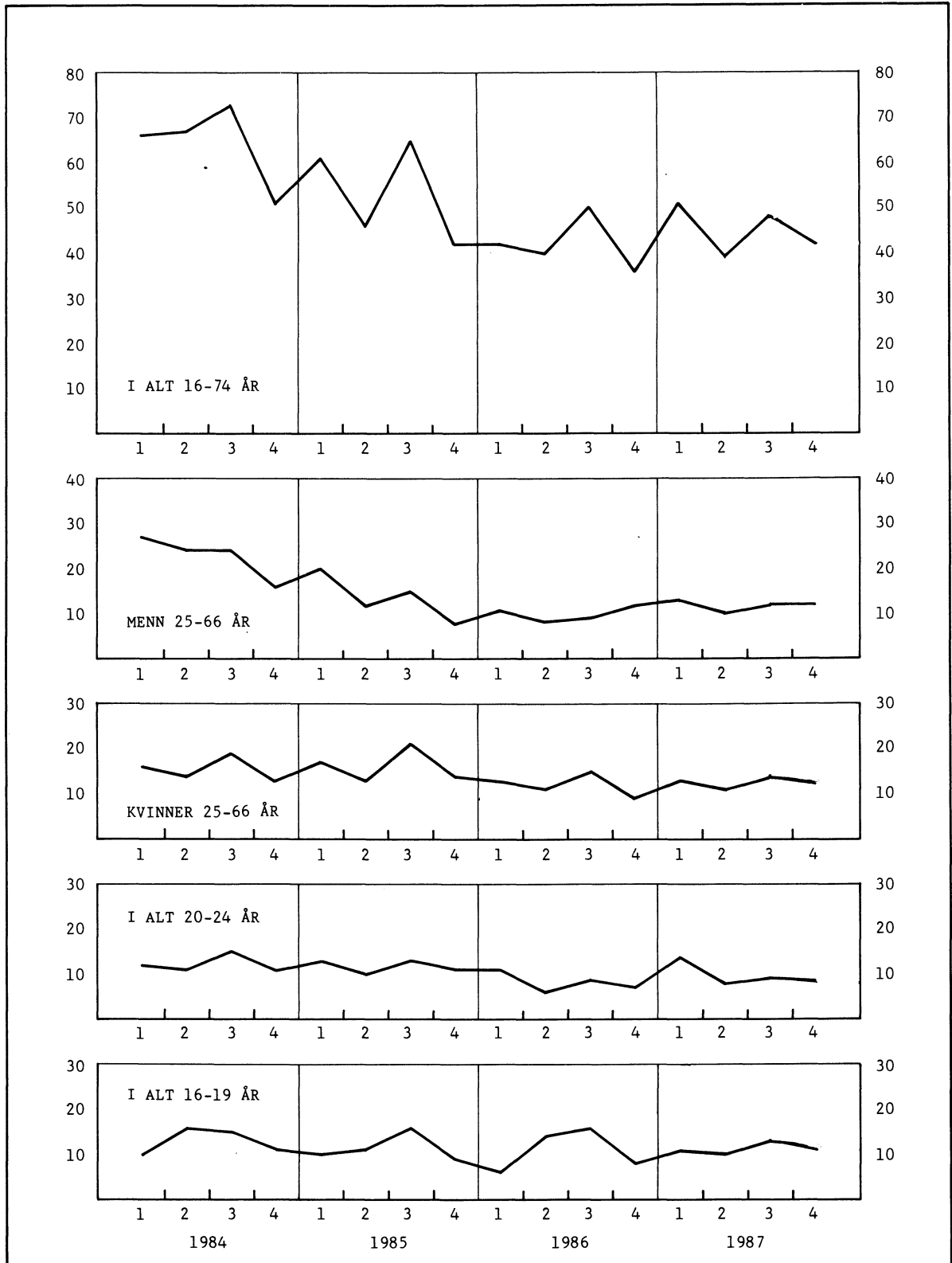

Figur 5. Arbejdsstyrken i prosent av befolkningen.

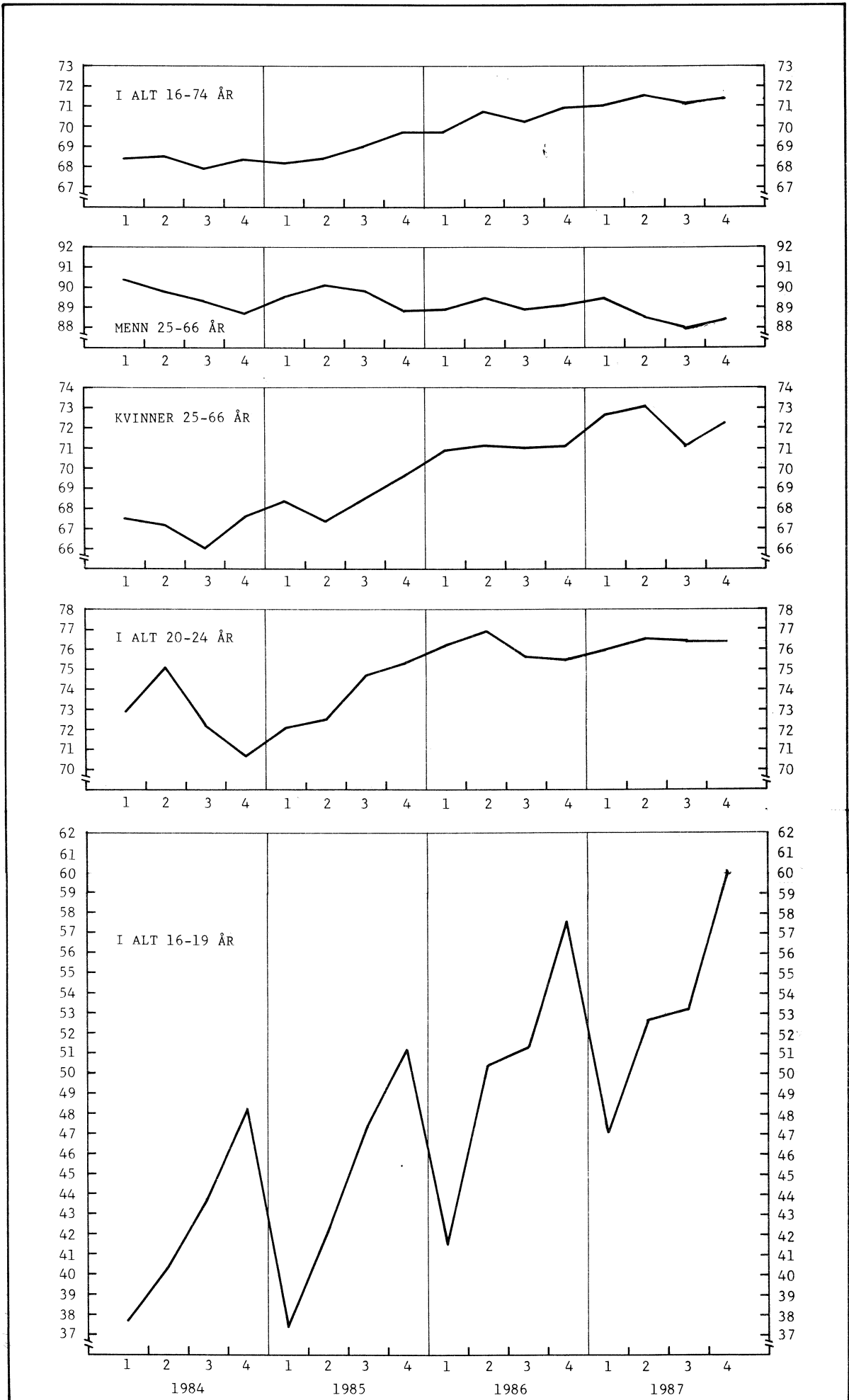

Figur 6. Arbeidssøkere uten arbeidsinntekt, registrerte arbeidsløse og sysselsatte i arbeidsmarkedstiltak. 1 000

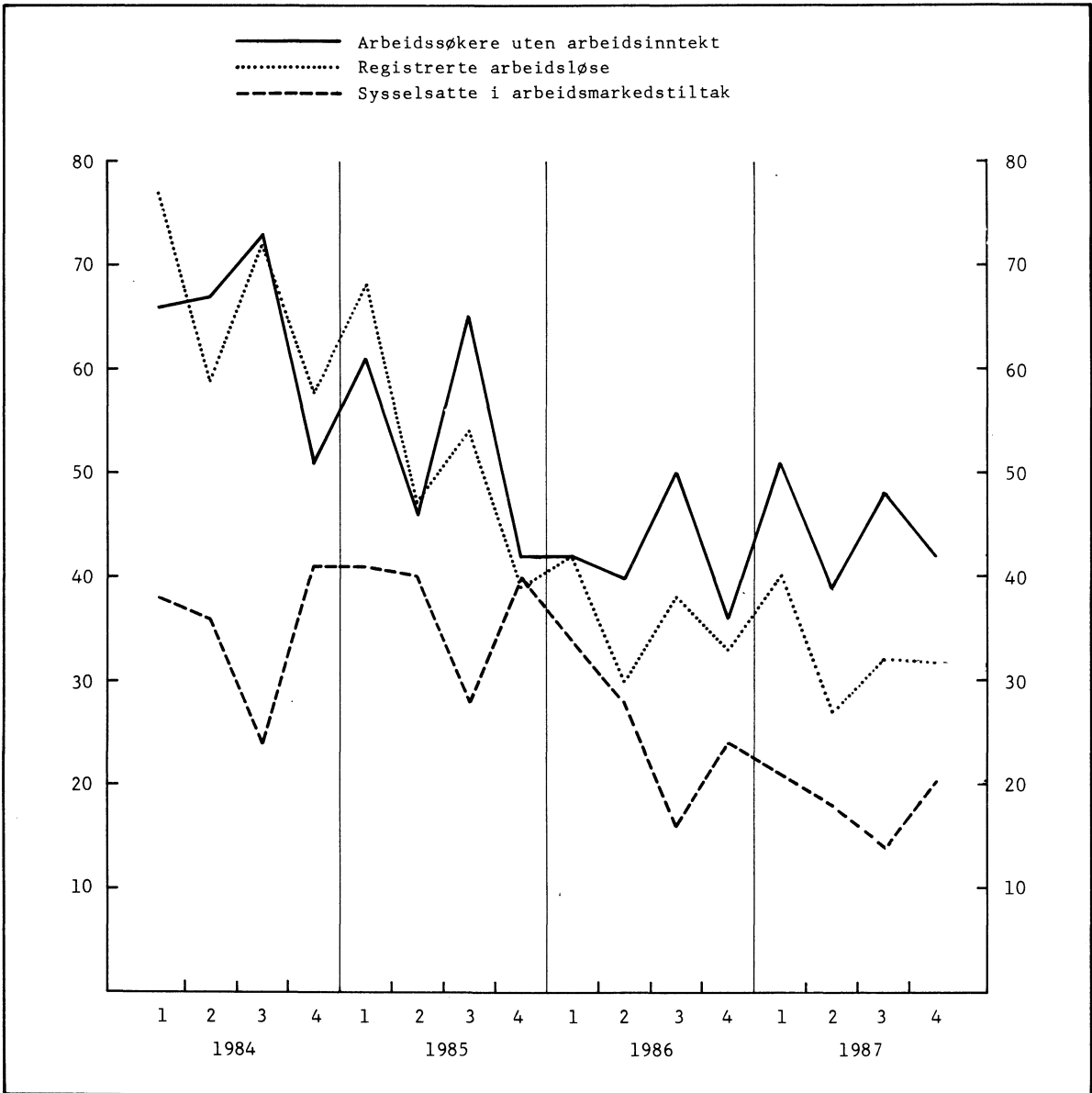

Figur 7. Sysselsatte etter næring. 1 000

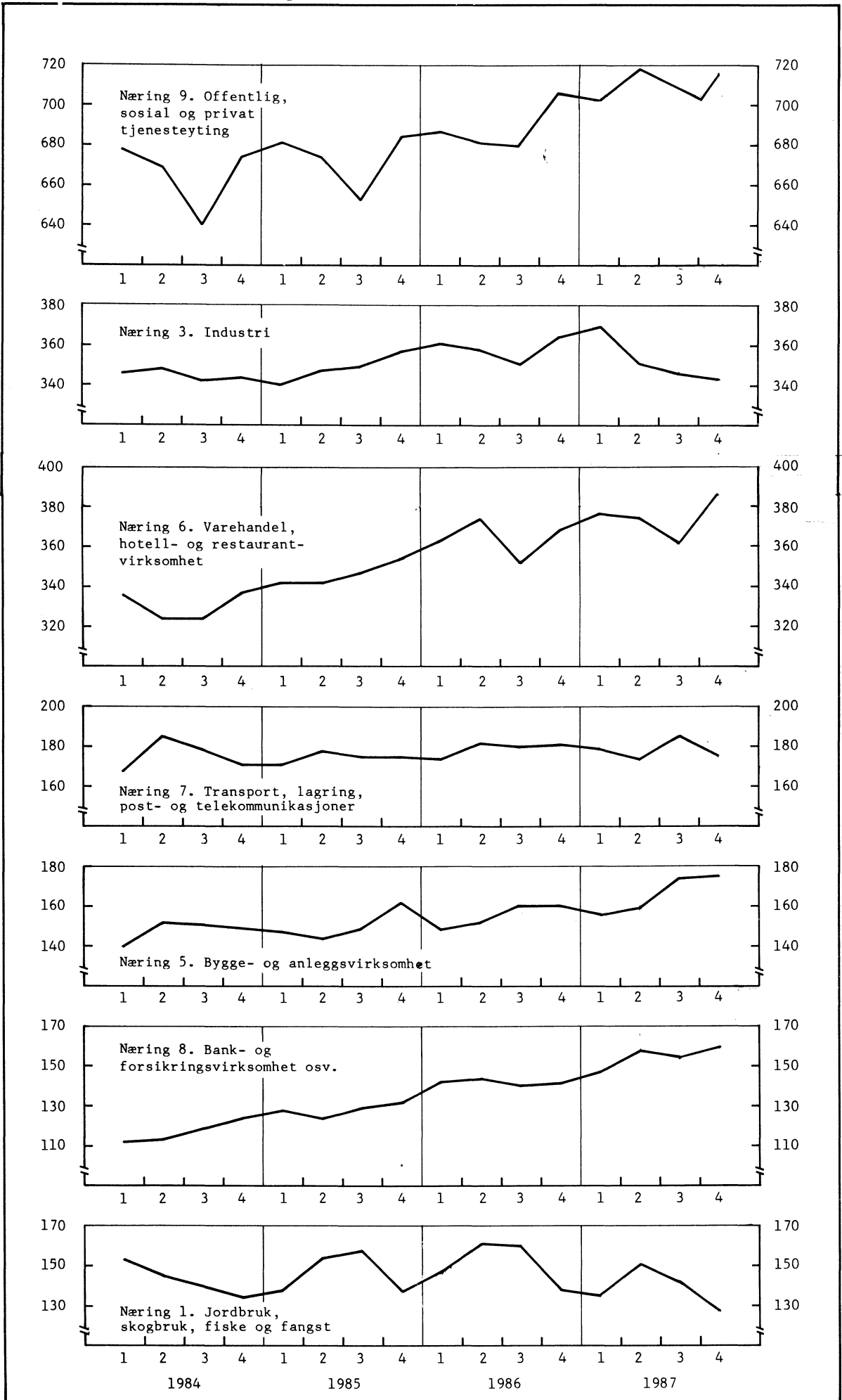

(SU nr. 4, 1988)

LØNNSSTATISTIKK FOR ANSATTE I PRIVAT HELSEVESEN OG SOSIAL OMSORG PR. 1. OKTOBER 1986

(Forrige melding ble offentliggjort i SU nr. 24, 1986)

Den gjennomsnittlige månedsfortjenesten for heltidsansatte i privat helsevesen og sosial omsorg pr. 1. oktober 1986 var kr 11 390. For menn var den kr 13 143 og for kvinner kr 10 905. Fra 1. oktober 1985 til 1. oktober 1986 steg månedsfortjenesten med 11,8 prosent. For menn steg den med 11,8 prosent og for kvinner 12,2 prosent. Gjennomsnittlig månedsfortjeneste omfatter avtalt brutto månedslønn, faste tillegg og variable tillegg. Variabel overtidsgodtgjørelse, kr 108, er ikke medregnet. Denne var kr 211 for menn og kr 79 for kvinner.

Stigningen i avtalt brutto månedslønn fra 1. oktober 1985 til 1. oktober 1986 var 11,5 prosent, for menn 12,2 prosent og for kvinner 11,7 prosent.

Undersøkelsen omfatter tilsatte ved sykehus, sykehjem, sykestuer og fødehjem, barne- og ungdomspsykiatriske institusjoner, institusjoner for psykisk utviklingshemmede, institusjoner for alkoholikere og narkomane, barnehjem, ungdomshjem, barnehager, aldershjem, kursteder, tilsynshjem o.a. Undersøkelsen omfatter også arbeidstakere i privat helsetjeneste og sosial omsorg utenfor institusjon, f.eks. diagnose og laboratorietjeneste, sykepleie og fødselshjelp. Ansatte hos privatpraktiserende leger, tannleger og fysioterapeuter er ikke med. Statistikken bygger på oppgaver for 10 635 heltidsansatte arbeidstakere, 2 304 menn og 8 331 kvinner.

Undersøkelsen omfatter også 10 661 deltidsansatte. Opplysningene for disse er bearbeidet særskilt og er ikke med i gjennomsnittstallene.

Lønnsstatistikken for ansatte i privat helsevesen og sosial omsorg er en del av en undersøkelse som også omfatter lønnsforhold for arbeidstakere i kommunale, fylkeskommunale og statlige virksomheter. Resultatene for disse gruppene publiseres særskilt.

Tabell 1. Privat helsevesen og sosial omsorg. Månedsførtjeneste for ansatte i grupper for kjønn og stilling. 1. oktober 1986

Stillingsgruppe	Ansatte med i tel-lingen	Gjennomsnittlig månedsførtjeneste				Variabel over-tids-gjør-else	Endring i for-tje-nesten 1.oct. 1985 - 1.oct. 1986	Stig-ning i avtalt brutto-månedslønn 1.oct. 1985- 1.oct. 1986
		I alt	Avtalt brutto måneds-lønn	Faste til- legg	Vari-able til- legg			
MENN						Kroner	Prosent	
Arbeidstakere i alt	2 304	13 143	12 393	267	483	211	11,8	12,2
Administrative funksjo- nærer i alt	482	14 920	14 330	234	357	185	7,8	7,3
Arbeidere i alt	444	11 060	10 784	77	199	214	10,6	11,1
Arbeidstakere med be- handling av klienter i alt	833	14 514	13 259	512	743	273	13,8	13,9
Arbeidstakere i tjeneste- ytende stilling i alt ...	490	10 876	10 329	82	465	137	9,7	9,7
KVINNER								
Arbeidstakere i alt	8 331	10 905	10 320	87	498	79	12,2	11,7
Administrative funksjo- nærer i alt	939	12 550	12 108	147	295	111	14,3	12,9
Tekniske funksjonærer i alt	220	11 708	11 549	45	114	204	12,4	13,0
Arbeidstakere med be- handling av klienter i alt	3 260	11 732	10 907	109	716	87	11,5	11,0
Arbeidstakere i tjeneste- ytende stilling i alt ...	3 875	9 769	9 326	56	386	57	11,8	11,2

Tabell 2. Privat helsevesen og sosial omsorg. Månedsførtjeneste for ansatte i grupper for kjønn og arbeidssted, 1. oktober 1986

Arbeidssted	Ansatte med i tel-lingen	Gjennomsnittlig månedsførtjeneste				Variabel over- tids- godtgjør- else
		I alt	Avtalt brutto måneds- lønn	Faste til- legg	Vari- able til- legg	
Kroner						
MENN						
Arbeidstakere i alt	2 304	13 143	12 393	267	483	211
HELSETJENESTER	1 983	13 278	12 505	283	490	220
<u>Somatiske helseinstitusjoner</u>	908	13 586	12 698	461	427	338
Alminnelige somatiske sykehus	279	15 778	14 468	763	547	340
Alminnelige somatiske sykehjem ...	178	11 876	11 185	191	501	397
Kombinerte alders- og sykehjem ...	114	12 242	11 532	327	384	750
Attføring og rehabilitering	177	12 507	12 003	251	252	21
Somatiske spesialsykehjem	106	12 646	12 030	143	473	180
<u>Psykiatriske helseinstitusjoner</u>	379	12 918	12 175	237	506	196
Psykiatriske sykehjem	222	12 284	11 727	107	450	84
<u>Helseinstitusjoner for psykisk ut- viklingshemmede</u>	536	12 251	11 616	27	608	70
Andre helseinstitusjoner for psykisk utviklingshemmede	496	12 252	11 603	29	620	61
<u>Helseinstitusjoner for alkoholikere og narkomane</u>	100	14 128	13 318	234	576	184
SOSIALE TJENESTER OG VELFERDS- ARBEID	321	12 311	11 700	172	438	151
<u>Sosiale tjenester for barn og ungdom</u>	100	11 294	10 725	120	449	43
<u>Sosiale tjenester for eldre</u>	64	12 237	11 631	214	391	375
<u>Sosiale tjenester for alkoholikere og narkomane</u>	111	12 786	11 997	164	625	178
Kursteder, tilsynshjem, verne- hjem og avrusningsstasjoner	107	12 742	11 923	170	649	184

Tabell 2 (forts.). Privat helsevesen og sosial omsorg. Månedsførtjeneste for ansatte i grupper for kjønn og arbeidssted. 1. oktober 1986

Arbeidssted	Ansatte med i tel-lingen	Gjennomsnittlig månedsførtjeneste				Variabel overtidsgjøgjørelse
		I alt	Avtalt brutto månedslønn	Faste tillegg	Variabel tillegg	
Kroner						
KVINNER						
Arbeidstakere i alt	8 331	10 905	10 320	87	498	79
HELSETJENESTER	6 313	11 221	10 537	98	586	89
<u>Helsetjenester utenfor institusjon</u> ..	271	11 662	11 618	44	-	128
Diagnose- og andre laboratorie- tjenester	233	11 546	11 496	50	-	136
<u>Somatiske helseinstitusjoner</u>	3 924	11 051	10 367	130	554	113
Alminnelige somatiske sykehus	1 129	11 262	10 809	37	417	129
Somatiske spesialsykehus	105	11 479	11 154	26	299	40
Alminnelige somatiske sykehjem ...	1 050	10 999	10 210	78	711	112
Kombinerte alders- og sykehjem ...	763	10 968	9 897	437	633	176
Somatiske spesialsykehjem	348	11 012	10 273	30	710	42
Attføring og rehabilitering	376	10 565	10 137	87	341	21
<u>Psykiatriske helseinstitusjoner</u>	1 012	11 580	10 924	65	591	57
Psykiatriske sykehus	176	11 960	11 397	123	440	112
Barne- og ungdomspsykiatriske institusjoner	138	12 701	12 344	18	339	137
Psykiatriske sykehjem	675	11 202	10 474	42	686	22
<u>Helseinstitusjoner for psykisk ut- viklingshemmede</u>	1 004	11 356	10 460	24	872	19
Sentralinstitusjoner for psykisk utviklingshemmede	88	11 271	10 549	-	721	26
Andre helseinstitusjoner for psykisk utviklingshemmede	916	11 364	10 451	26	887	18
<u>Helseinstitusjoner for alkoholikere og narkomane</u>	102	11 714	11 095	79	540	59
SOSIALE TJENESTER OG VELFERDS- ARBEID	2 018	9 915	9 642	53	220	49
<u>Sosiale tjenester for barn og ungdom</u>	1 377	9 354	9 247	25	81	22
Barnehjem, ungdomshjem, mødre- og spedbarnshjem	87	11 584	10 361	286	937	62
Barnehager.....	1 189	9 212	9 187	6	20	19
<u>Sosiale tjenester for eldre</u>	451	10 957	10 302	122	533	93
Rene aldershjem	405	10 932	10 245	127	559	92
<u>Sosiale tjenester for alkoholikere og narkomane</u>	125	11 254	10 491	70	693	167
Kursteder, tilsynshjem, verne- hjem og avrusningsstasjoner	122	11 250	10 469	72	710	171
<u>Sosiale tjenester ellers</u>	65	11 999	11 795	131	73	101

(SU nr. 4, 1988)

LØNNSSTATISTIKK FOR ANSATTE I STATENS HELSEVESEN PR. 1. OKTOBER 1986
(Forrige melding ble offentliggjort i SU nr. 25, 1986)

Den gjennomsnittlige månedsførtjenesten for heltidsansatte i statens helsevesen pr. 1. oktober 1986 var kr 13 128 i følge Statistisk Sentralbyrås lønnsstatistikk. For menn var den kr 16 160 og for kvinner kr 11 844. Fra 1. oktober 1985 til 1. oktober 1986 steg den gjennomsnittlige månedsførtjenesten med 11,0 prosent - 9,2 prosent for menn og 12,0 prosent for kvinner. I samme tidsrom steg regulativlønnen med 11,7 prosent i alt - 10,2 prosent for menn og 12,4 prosent for kvinner. Gjennomsnittlig månedsførtjeneste omfatter regulativlønn, faste tillegg og variable tillegg. Variabel overtidsgodtgjørelse, kr 478, er ikke medregnet. Denne var kr 775 for menn og kr 353 for kvinner.

Statistikken bygger på oppgaver for 4 356 heltidsansatte, 1 296 menn og 3 060 kvinner som pr. 1. oktober var tilsatt ved sykehus, sykehjem, barne- og ungdomspsykiatriske institusjoner, institusjoner for psykisk utviklingshemmede m.m. Statistikken omfatter også arbeidstakere i statens helsevesen utenfor institusjon.

Undersøkelsen omfatter også 1 520 deltidsansatte. Opplysningene for disse er bearbeidet særskilt og er ikke med i gjennomsnittstallene.

Lønnsstatistikken for ansatte i statens helsevesen er en del av en undersøkelse som også omfatter lønnsforhold for arbeidstakere i kommunale, fylkeskommunale og private virksomheter. Resultatene for disse gruppene publiseres særskilt.

Tabell 1. Statens helsevesen. Månedsførtjeneste for arbeidstakere etter kjønn og i enkelte stillingsgrupper. 1. oktober 1986

Stillingsgruppe	Ansatte med i tellingen	Gjennomsnittlig månedsførtjeneste				Variabel overtidsgodtgjørelse	Stigning i for-tjenesten 1.okt. 1985-1.okt. 1986	Stigning i regulativlønn 1.okt. 1985-1.okt. 1986
		I alt	Regulativ lønn	Faste tillegg	Variable tillegg			
						Kroner	Prosent	
MENN								
Arbeidstakere i alt	1 296	16 160	13 586	1 213	1 362	775	9,2	10,2
Arbeidstakere med behandling av klienter i alt	625	19 790	15 304	2 269	2 217	803	6,9	8,9
KVINNER								
Arbeidstakere i alt	3 060	11 844	11 067	158	619	353	12,0	12,4
Administrative funksjonærer i alt	467	11 289	11 134	16	140	190	11,7	12,1
Tekniske funksjonærer i alt ..	344	11 327	10 982	57	288	308	11,7	11,2
Arbeidstakere med behandling av klienter i alt	1 626	12 774	11 545	268	960	453	12,1	12,7
Arbeidstakere i tjenesteytende stilling i alt	609	10 105	9 800	30	275	243	11,6	12,9

(SU nr. 4, 1988)

LØNNSSTATISTIKK FOR KOMMUNALE OG FYLKESKOMMUNALE ARBEIDSTAKERE I HELSEVESEN OG SOSIAL OMSORG 1. OKTOBER 1986

(Forrige melding ble offentliggjort i SU nr. 24, 1986)

Den gjennomsnittlige månedsfortjenesten for kommunale og fylkeskommunale arbeidstakere i helsevesen og sosial omsorg pr 1. oktober 1986 var kr 12 330. For menn var gjennomsnittfortjenesten kr 14 761 og for kvinner kr 11 582. Fra 1. oktober 1985 til 1. oktober 1986 steg månedsfortjenesten med 13,9 prosent. For menn steg den med 12,7 prosent og for kvinner 13,9 prosent. Gjennomsnittlig månedsfortjeneste omfatter regulativlønn, faste tillegg og variable tillegg. Variabel overtidsgodtgjørelse, kr 176, er ikke medregnet. Denne var kr 387 for menn og kr 111 for kvinner.

Ser en på stigningen i regulativlønn fra 1. oktober 1985 til 1. oktober 1986 var denne 13,5 prosent, for menn 12,7 prosent og for kvinner 13,5 prosent.

Undersøkelsen omfatter arbeidstakere som pr. 1. oktober 1986 var ansatt ved institusjoner som sykehus, sykehjem, aldershjem, sykestuer og fødehjem, barne- og ungdomspsykiatriske institusjoner, institusjoner for psykisk utviklingshemmede, institusjoner for alkoholikere og narkomane, barnehager, barnehjem, vernehjem o.a. Undersøkelsen omfatter også virksomhet utenfor institusjon, f.eks. er ansatte i forebyggende helsetjeneste og i tannlegetjeneste med. Undersøkelsen bygger på opplysninger fra 79 516 heltidsansatte, 18 704 menn og 60 812 kvinner.

Undersøkelsen omfatter også 81 739 deltidsansatte. Opplysningene for disse er bearbeidet særskilt og er ikke tatt med i gjennomsnittstallene.

Lønnstatistikk for kommunale og fylkeskommunale arbeidstakere i helsevesen og sosial omsorg er del av en undersøkelse som også omfatter lønnsforhold for arbeidstakere i statlige og private virksomheter. Resultatene av disse vil bli offentliggjort særskilt.

Tabell 1. Helsevesen og sosial omsorg. Månedsførtjeneste for kommunale og fylkeskommunale arbeidstakere i grupper for kjønn og stilling. 1. oktober 1986

Stillingsgruppe	Ansatte med i tel-lingen	Gjennomsnittlig månedsførtjeneste					Variabel over-tids-godt-gjør-else	Stig-ning i for-tje-nesten	Stig-ning i regu-lativ-lønn
		I alt	Regu-lativ lønn	Faste til-legg	Vari-able til-legg	1.okt. 1985 til 1.okt. 1986		1.okt. 1985 til 1.okt. 1986	
		Kroner					Prosent		
MENN									
Arbeidstakere i alt	18 704	14 761	13 558	301	902	387	12,7	12,7	
Administrative funksjo-nærer i alt	2 976	15 505	15 091	81	333	105	13,2	12,7	
Tekniske funksjonærer i alt	839	13 554	12 975	39	540	364	14,7	14,1	
Arbeidere i alt	3 432	11 352	10 603	58	692	288	11,9	10,8	
Arbeidstakere med be-handling av klienter i alt	8 743	16 960	15 069	582	1 309	600	11,5	11,3	
Arbeidstakere i tjeneste-ytende stilling i alt ..	2 708	11 533	10 910	27	596	144	15,0	14,3	
KVINNER									
Arbeidstakere i alt	60 812	11 582	10 893	23	666	111	13,9	13,5	
Administrative funksjo-nærer i alt	8 238	11 883	11 637	25	221	98	13,2	12,6	
Tekniske funksjonærer i alt	1 963	11 684	11 158	11	514	197	10,9	10,8	
Arbeidstakere med be-handling av klienter i alt	32 432	12 110	11 143	31	936	143	11,9	11,5	
Arbeidstakere i tjeneste-ytende stilling i alt ..	17 988	10 494	10 082	8	404	48	16,4	15,8	

Tabell 2. Helsevesen og sosial omsorg. Månedsførtjeneste for kommunale og fylkeskommunale arbeidstakere i grupper for kjønn og arbeidssted. 1. oktober 1986

Arbeidssted	Ansatte med i tel-lingen	Gjennomsnittlig månedsførtjeneste				Variabel overtidsgjøgjørelse
		I alt	Regulativ lønn	Faste tillegg	Variabel tillegg	
Kroner						
MENN						
Arbeidstakere i alt	18 704	14 761	13 558	301	902	387
HELSETJENESTER	15 061	15 262	13 869	362	1 031	447
<u>Helsetjenester utenfor institusjon</u>	421	16 224	15 122	153	949	135
Forebyggende helsetjeneste	270	17 116	16 466	15	635	73
Annen helsetjeneste utenfor institusjon	116	15 039	12 821	520	1 698	135
<u>Tannhelsetjenester</u>	697	18 143	17 667	11	465	33
<u>Somatiske helseinstitusjoner</u>	8 830	15 640	13 976	557	1 106	635
Alminnelige somatiske sykehus	7 182	16 400	14 478	666	1 256	762
Alminnelige somatiske sykehjem ...	804	12 313	11 771	64	478	72
Kombinerte alders- og sykehjem ...	707	12 122	11 650	48	425	64
<u>Psykiatriske helseinstitusjoner</u>	2 486	13 371	12 192	84	1 095	303
Psykiatriske sykehus	2 137	13 387	12 130	92	1 165	331
Psykiatriske sykehjem	237	12 449	11 691	36	723	44
<u>Helseinstitusjoner for psykisk utviklingshemmede</u>	1 427	12 713	11 792	33	888	121
Sentralinstitusjoner for psykisk utviklingshemmede	621	12 691	11 603	28	1 060	57
Andre helseinstitusjoner for psykisk utviklingshemmede	798	12 693	11 908	37	747	173
SOSIALE TJENESTER OG VELFERDS-ARBEID	3 643	12 690	12 271	48	372	141
<u>Sosiale tjenester for barn og ungdom</u>	885	11 758	11 261	52	445	176
Barnehager	538	11 240	10 885	47	309	77
Fritidsklubber for barn og ungdom	162	12 230	11 751	90	388	171
<u>Sosiale tjenester for eldre</u>	1 015	11 485	11 141	35	309	134
Rene aldershjem	245	12 033	11 539	84	410	45
Andre sosiale tjenester for eldre .	743	11 326	11 027	20	279	166
<u>Sosiale tjenester for alkoholikere og narkomane</u>	395	12 659	11 699	31	929	234
Kursteder, tilsynshjem, vernehjem og avrusningsstasjoner	244	12 576	11 633	50	892	151
Andre sosiale tjenester for alkoholikere og narkomane	151	12 793	11 805	-	987	368
<u>Kommunale sosialkontor</u>	1 172	14 420	14 184	60	176	92

Tabell 2(forts.). Helsevesen og sosial omsorg. Månedsførtjeneste for kommunale og fylkeskommunale arbeidstakere i grupper for kjønn og arbeidssted. 1. oktober 1986

Arbeidssted	Ansatte med i tel-lingen	Gjennomsnittlig månedsførtjeneste				Variabel over- tids- godt- gjør- else
		I alt	Regu- lativ- lønn	Faste til- legg	Vari- able til- legg	
Kroner						
KVINNER						
Arbeidstakere i alt	60 812	11 582	10 893	23	666	111
HELSETJENESTER	42 334	11 761	10 969	27	766	132
<u>Helsetjenester utenfor institusjon</u>	1 319	12 541	12 293	11	236	43
Forebyggende helsetjeneste	1 119	12 665	12 496	3	165	35
<u>Tannhelsetjenester</u>	1 127	12 123	12 019	3	101	1
<u>Somatiske helseinstitusjoner</u>	30 717	11 703	10 860	29	814	151
Alminnelige somatiske sykehus	20 990	11 899	11 015	36	849	201
Somatiske spesialsykehus	271	11 537	10 866	35	636	95
Sykestuer og fødehjem	173	11 860	10 964	13	883	43
Alminnelige somatiske sykehjem ...	5 001	11 245	10 508	14	723	45
Kombinerte alders- og sykehjem ...	4 189	11 274	10 492	17	765	36
<u>Psykiatriske helseinstitusjoner</u>	4 471	11 772	10 906	23	844	139
Psykiatriske sykehus	3 553	11 765	10 877	22	866	158
Psykiatriske sykehjem	722	11 521	10 698	18	805	11
Barne- og ungdomspsykiatriske institusjoner	165	12 680	11 951	68	661	255
<u>Helseinstitusjoner for psykisk utviklingshemmede</u>	3 069	11 597	10 696	15	887	68
Sentralinstitusjoner for psykisk utviklingshemmede	1 407	11 747	10 672	13	1 063	12
Andre helseinstitusjoner for psykisk utviklingshemmede.....	1 659	11 471	10 715	17	739	116
SOSIALE TJENESTER OG VELFERDS-ARBEID	18 478	11 172	10 721	14	438	62
<u>Sosiale tjenester for barn og ungdom</u>	6 809	10 678	10 484	7	187	57
Barnehager.....	6 216	10 554	10 417	4	134	28
Barne-, ungdoms-, mødre- og spedbarnshjem	291	11 997	10 800	16	1 181	372
Fritidsklubber for barn og ungdom.	123	11 880	11 199	147	533	189
<u>Sosiale tjenester for eldre</u>	7 915	11 328	10 544	19	764	47
Rene aldershjem	1 733	11 684	10 722	64	898	6
Helse- og velferdssentraler for eldre	102	11 328	10 963	29	336	-
Andre sosiale tjenester for eldre .	6 079	11 225	10 486	6	733	60
<u>Sosiale tjenester for alkoholikere og narkomane</u>	362	11 730	10 942	57	731	176
Kursteder, tilsynshjem, verne- hjem og avrusningsstasjoner.....	228	11 653	10 785	88	780	172
Andre sosiale tjenester for alkoholikere og narkomane	134	11 861	11 210	2	649	183
<u>Kommunale sosialkontor</u>	2 661	11 921	11 765	7	148	100
<u>Sosiale tjenester ellers</u>	284	11 960	11 610	4	347	140

PETROLEUMSPRODUKTER. SALG I DESEMBER 1987

I følge foreløpige oppgaver var salget av petroleumsprodukter 8 970 mill. liter i 1987. Salget av petroleumsprodukter totalt viser ingen endring fra 1986 til 1987.

Salget til bergverk, industri og kraftforsyning viste en nedgang på 14,6 prosent fra 1986 til 1987. Nedgangen skyldes først og fremst at salget av tungolje i industrien har gått kraftig ned, pga. at treforedlingsindustrien i 1987 har erstattet tungolje med tilfeldig kraft. Salget av tungolje totalt er redusert med 19,7 prosent.

Salget av bilbensin og autodiesel økte med henholdsvis 3,4 og 3,2 prosent fra 1986 til 1987.

Innenlandsk salg av marine gassoljer og marine diesel har ikke endret seg særlig fra 1986 til 1987, salget av fyringsparafin og fyringsoljer gikk opp med 6,1 prosent fra 1986 til 1987.

Salget av petroleumsprodukter i desember 1987 var på 883 mill. liter. Dette er en økning på 8,0 prosent i forhold til desember 1986. Salget av bilbensin økte med 4,0 prosent.

Det var 20 utkjøringsdager i desember 1987 mot 19 i desember 1986.

Import av våtgasskomponenter fra Teesside er ikke med i tallene. En bør ellers merke seg at tallene i oversikten ikke viser forbruket, men salget. For å komme fram til forbruket må en korrigere for lagerendringer hos brukeren.

Statistikken utarbeides i samarbeid med Norsk Petroleumsinstitutt. For nærmere opplysninger om prinsipper og definisjoner som nyttes i statistikken, kontakt Norsk Petroleumsinstitutt eller Statistisk Sentralbyrå.

Tabell 1. Salg av petroleumsprodukter 1). Mill. liter. Foreløpige tall

	1986	1987	Endring i prosent	Desember	
				1986	1987
Totalt salg	8 969	8 970	0,0	817	883
Bilbensin	2 297	2 376	3,4	208	216
Autodiesel	1 280	1 321	3,2	111	127
Fyringsparafin	299	315	5,3	41	47
Marine gassoljer	1 371	1 433	4,6	111	120
Av dette: Bunkers	149	188	25,9	9	13
Fyringsolje nr. 1	702	746	6,2	85	89
Marine diesel	64	12	-81,2	5	1
Av dette: Bunkers	20	4	-79,9	1	0
Fyringsolje nr. 2	450	478	6,3	58	61
Tung fyringsolje	1 215	976	-19,7	99	105
Av dette: Bunkers	210	192	-8,5	15	15
Smøremidler	109	111	1,9	8	9
Andre petroleumsprodukter 2)	1 181	1 201	1,7	90	107

1) Omfatter også bunkers, dvs. leveranser fra norske havner til skip i utenriksfart uansett skipenes nasjonalitet.

2) Omfatter flytende propan og butan (LPG), nafta, flybensin, ekstraksjonsbensin, white spirit, jetdrivstoff, tungdestillater, veiolje og asfalt (bitumen).

Tabell 2. Total salg av petroleumsprodukter 1) etter kjøpergruppe. Mill. liter. Foreløpige tall

	1986	1987	Endring i prosent	Desember	
				1986	1987
Totalt salg	8 969	8 970	0,0	817	883
Jordbruk og skogbruk	88	91	3,4	11	10
Fiske og fangst	568	578	1,8	46	43
Bergverk, industri og kraftforsyning	1 678	1 432	-14,6	134	147
Bygg og anlegg	371	366	-1,4	19	18
Boliger, forretningsbygg kontorer mv.	984	1 031	4,8	122	133
Transport	4 491	4 670	4,0	392	410
Av dette: Bunkers	390	395	1,2	26	29
Offentlig virksomhet	362	341	-6,0	36	34
Annet salg 2)	426	462	8,3	57	88

1) Se fotnote 1), tabell 1.

2) Omfatter oljeselskapenes eget forbruk, uspesifisert salg, leveranser til forsvaret, industriens direkte import mv.

Tabell 3. Innenlandsk salg av utvalgte petroleumsprodukter etter fylke 1). Mill. liter. Foreløpige tall

	Siste år og endringer fra 1986									
	Bilbensin		Autodiesel		Fyringsparafin		Fyringsolje nr. 1		Fyringsolje nr. 2	
	1987	Endring i prosent	1987	Endring i prosent	1987	Endring i prosent	1987	Endring i prosent	1987	Endring i prosent
I alt	2 376	3,4	1 318	3,2	315	5,3	744	6,2	475	6,2
Østfold	136	5,7	92	11,6	29	10,3	67	4,1	19	14,8
Akershus	268	4,3	102	7,9	36	11,6	90	10,4	34	20,2
Oslo	240	1,4	104	-12,0	12	3,8	64	6,6	122	17,6
Hedmark	121	2,5	90	3,1	19	9,7	55	6,2	9	9,7
Oppland	123	4,2	89	3,0	16	14,8	34	14,0	8	-4,9
Buskerud	161	5,5	71	-0,1	29	14,3	61	9,9	15	-6,4
Vestfold	117	4,2	48	5,1	21	9,5	41	6,0	20	10,8
Telemark	100	2,5	52	-0,3	14	-1,3	19	8,0	5	11,2
Aust-Agder	59	2,4	30	3,5	9	4,3	12	12,2	8	0,5
Vest-Agder	80	1,5	37	2,4	10	0,6	18	10,2	16	1,8
Rogaland	169	2,4	81	6,4	17	-0,1	38	4,2	37	1,2
Hordaland	185	3,7	80	3,2	29	0,1	42	0,0	44	-9,7
Sogn og Fjordane	49	4,0	37	6,0	5	-3,5	14	22,7	7	-21,2
Møre og Romsdal	110	4,0	62	1,2	13	-4,4	27	16,0	18	5,2
Sør-Trøndelag ..	143	4,4	91	6,4	16	0,9	32	-2,2	27	0,7
Nord-Trøndelag ..	74	3,6	58	4,6	6	2,5	18	-7,2	14	18,1
Nordland	120	3,3	86	1,4	18	1,4	31	-8,7	31	15,0
Troms	78	0,2	53	-16,0	9	-5,3	28	4,2	12	7,8
Finmark	42	3,4	36	1,4	7	7,6	27	3,7	12	9,4
Ikke fordelt 2)	0	-80,6	21	872,5	0	-46,4	24	18,9	17	-19,3

1) Statistikken baseres i prinsippet på leveringsadressen, dvs. at salget registreres i det fylket hvor kunden overtar produktet.

2) Omfatter bl.a. oljeselskapenes eget forbruk og industriens direkte import.

Figur 1. Salg av petroleumprodukter. Tolvmånedersperioder. Mill. liter

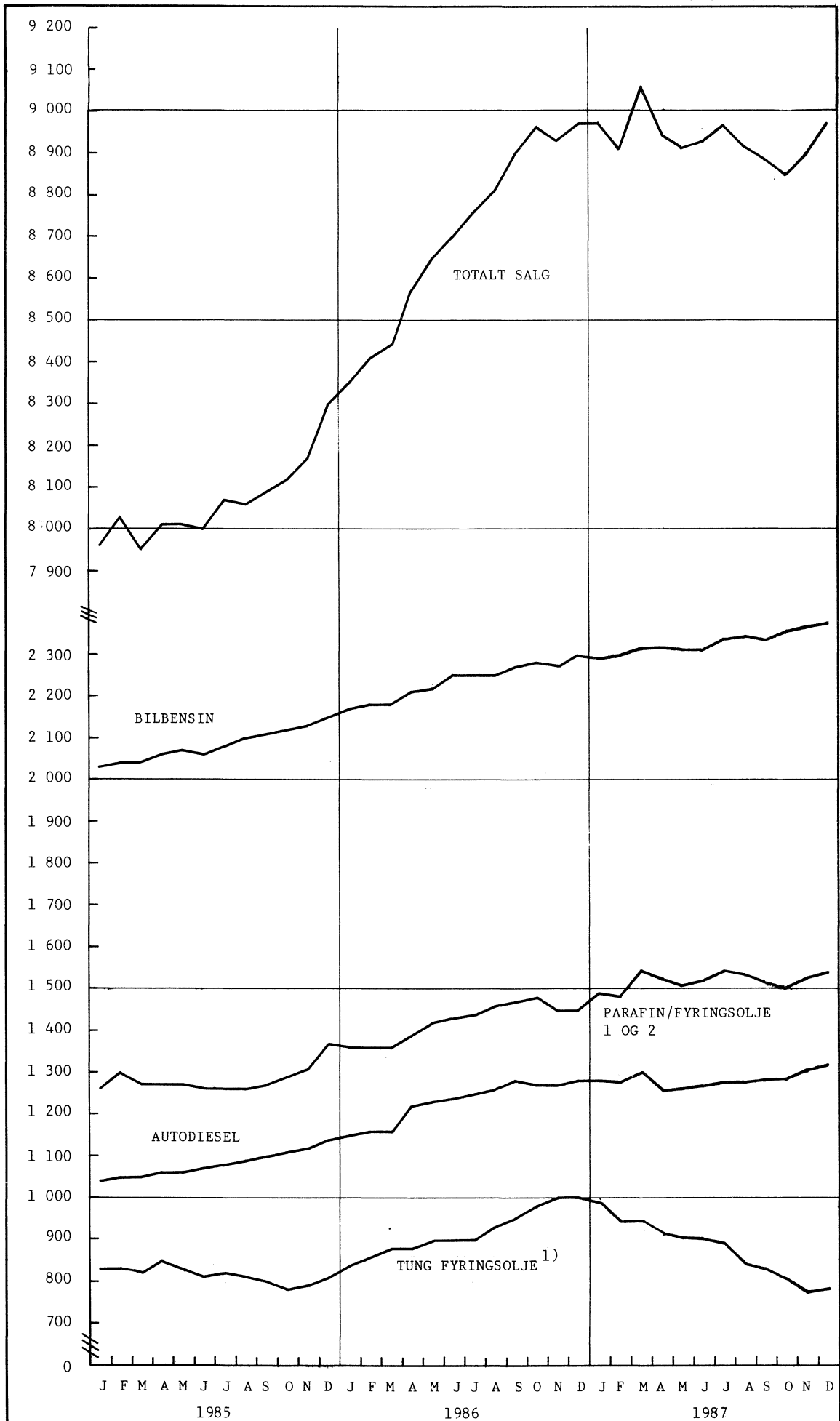

1) Unntatt bunkers.

(SU nr. 4, 1988)

VEITRAFIKKULYKKER MED PERSONSKADE, DESEMBER 1987

(Førrige melding ble offentliggjort i SU nr. 1, 1988)

Foreløpige tall fra Statistisk Sentralbyrå viser at 40 personer ble drept og 733 personer skadd i veitrafikkulykker i desember 1987. Tallene for desember 1986 var 31 drepte og 944 skadde.

For januar-desember i år er det registrert 401 drepte og 10 841 skadde mot 452 drepte og 12 006 skadde i samme periode i fjor.

Tabell 1. Personer drept eller skadd etter måned

	Personer drept eller skadd		Personer drept	
	1986	1987 ¹⁾	1986	1987 ¹⁾
I alt 12 md.	12 458	11 242	452	401
Januar	963	767	22	17
Februar	699	784	23	24
Mars	762	781	34	25
April	953	665	32	22
Mai	1 189	1 062	36	31
Juni	1 362	1 049	47	51
Juli	1 170	1 165	44	34
August.....	1 311	1 155	62	43
September	980	1 109	33	34
Oktober	1 019	1 039	41	50
November	1 075	893	47	30
Desember	975	773	31	40

1) Tallene er foreløpige og rettes opp etter hvert, mest for siste måned.

Tabell 2. Veitrafikkulykker og personer drept eller skadd. Fylke

Fylke	Ulykker med personskade				Personer drept eller skadd				Personer drept	
	Jan.-des.		Desember		Jan.-des.		Desember		Jan.-des.	
	1986	1987	1986	1987	1986	1987	1986	1987	1986	1987
I ALT	9 141	8 249	680	572	12 458	11 242	975	773	452	401
Østfold	530	509	40	20	723	680	65	27	19	22
Akershus	767	748	50	62	1 006	1 012	70	79	41	35
Oslo	1 202	1 093	96	71	1 523	1 409	124	87	35	24
Hedmark	415	347	40	23	626	492	66	38	35	26
Oppland	455	385	31	17	640	568	41	24	40	32
Buskerud	524	451	46	35	749	697	75	57	33	20
Vestfold	465	406	25	46	630	528	36	55	31	15
Telemark	458	371	38	28	651	501	55	50	15	19
Aust-Agder	253	223	14	10	358	304	24	11	12	10
Vest-Agder	374	322	27	20	524	445	35	26	24	12
Rogaland	594	464	53	30	753	619	71	42	30	25
Hordaland	815	758	54	37	1 071	1 000	77	42	20	26
Sogn og Fjordane ...	200	175	16	9	268	254	17	13	13	7
Møre og Romsdal	523	454	39	31	727	613	55	47	21	21
Sør-Trøndelag	501	475	41	40	686	645	64	55	23	21
Nord-Trøndelag	239	201	19	16	348	283	32	21	13	18
Nordland	477	482	30	35	686	651	39	39	19	26
Troms.....	209	231	11	23	286	330	14	35	21	23
Finnmark	140	154	10	19	203	211	15	25	7	19

Tabell 3. Veitrafikkulykker og personer drept eller skadd. Politidistrikt

Politidistrikt	Ulykker med personskade				Personer drept eller skadd				Personer drept	
	Jan.-des.		Desember		Jan.-des.		Desember		Jan.-des.	
	1986	1987	1986	1987	1986	1987	1986	1987	1986	1987
I ALT	9 141	8 249	680	572	12 458	11 242	975	773	452	401
Halden	75	71	4	3	100	87	7	3	1	1
Sarpsborg	198	207	18	7	270	289	25	11	8	11
Fredrikstad	117	102	7	4	159	133	12	6	5	5
Moss	140	129	11	6	194	171	21	7	5	5
Follo	127	172	6	19	174	250	9	28	17	6
Asker og Bærum	297	276	22	19	372	349	33	21	5	12
Romerike	343	300	22	24	460	413	28	30	19	17
Oslo	1 202	1 093	96	71	1 523	1 409	124	87	35	24
Kongsvinger	116	75	11	5	183	106	18	9	10	5
Hamar	163	149	21	10	244	209	35	17	18	9
Østerdalen	136	123	8	8	199	177	13	12	7	12
Gudbrandsdalen	187	158	14	7	268	237	18	12	16	17
Vestoppland	268	227	17	10	372	331	23	12	24	15
Ringerike	176	172	13	13	279	288	32	16	13	11
Drammen	217	182	17	18	287	260	23	34	11	6
Kongsberg	131	97	16	4	183	149	20	7	9	3
Nord-Jarlsberg	133	120	5	11	193	174	9	17	11	5
Tønsberg	170	142	8	17	238	182	13	18	13	6
Sandefjord	116	90	7	10	134	100	7	11	4	2
Larvik	46	54	5	8	65	72	7	9	3	2
Skien	152	113	15	6	198	154	18	7	3	5
Telemark	153	141	8	12	211	185	11	24	4	7
Notodden	86	73	9	8	144	104	16	16	3	4
Rjukan	54	32	5	2	78	44	9	3	3	2
Kragerø	13	12	1	-	20	14	1	-	2	1
Arendal	222	208	14	9	319	283	24	10	11	9
Kristiansand	288	207	19	15	387	278	25	19	14	3
Vest-Agder	117	130	8	6	176	188	10	8	11	10
Rogaland	195	160	17	12	251	221	23	14	14	17
Stavanger	230	182	20	10	287	235	26	18	9	3
Haugesund	169	122	16	8	215	163	22	10	7	5
Hardanger	85	67	3	2	115	94	5	2	5	-
Hordaland	272	272	22	9	389	372	37	11	9	19
Bergen	458	419	29	26	567	534	35	29	6	7
Sogn	72	69	5	4	97	94	5	6	3	4
Fjordane	128	106	11	5	171	160	12	7	10	3
Sunnmøre	265	204	20	11	361	259	27	17	10	6
Romsdal	140	126	15	7	205	188	24	12	7	10
Nordmøre	118	124	4	13	161	167	4	18	4	5
Uttrøndelag	209	240	15	25	314	355	25	40	13	15
Trondheim	292	235	26	15	372	289	39	15	10	6
Inntrøndelag	163	132	11	13	248	191	19	17	7	12
Namdal	76	69	8	3	100	92	13	4	6	6
Helgeland	59	77	1	1	80	107	1	1	2	6
Rana	71	82	5	4	101	100	5	5	3	7
Bodø	143	115	12	7	217	152	17	7	4	6
Narvik	98	97	4	3	146	153	6	4	7	4
Lofoten og										
Vesterålen	106	111	8	20	142	139	10	22	3	3
Senja	93	76	5	3	128	107	7	4	5	9
Troms	116	155	6	20	158	223	7	31	16	14
Vest-Finnmark	73	89	3	9	101	130	4	14	5	15
Vardø	13	15	-	2	22	20	-	2	-	-
Vadsø	30	31	4	5	42	39	7	6	2	3
Sør-Varanger	24	19	3	3	38	22	4	3	-	1

Tabell 4. Personer drept etter alder og trafikantgruppe, personer skadd etter trafikantgruppe

Trafikantgruppe	År	Drepte i januar-desember						Skadde	
		Drepte i alt	Under 7 år	7-14 år	15-24 år	25-64 år	65 år og over	Jan.-des.	Des-ember
I ALT	1986	452	15	27	161	130	119	12 006	944
	1987	401	13	12	149	146	81	10 841	733
Bilførere	1986	160	-	1	64	73	22	4 449	403
	1987	157	-	-	61	73	23	4 253	336
Bilpassasjerer	1986	99	4	6	54	21	14	3 363	301
	1987	86	5	3	39	28	11	3 151	229
Motorsykkelførere og passasjerer	1986	32	-	-	22	10	-	864	13
	1987	39	-	-	30	9	-	684	13
Mopedførere og passasjerer	1986	18	-	-	10	1	7	970	33
	1987	10	-	-	5	1	4	742	23
Sykkelførere og passasjerer	1986	32	2	9	2	5	14	794	26
	1987	21	1	3	1	9	7	656	15
Fotgjengere	1986	98	6	9	7	17	59	1 444	153
	1987	72	5	3	13	18	33	1 221	108
Akende, skiløpere o.l.	1986	5	3	1	-	-	1	71	8
	1987	8	2	3	-	3	-	68	4
Andre	1986	8	-	1	2	3	2	51	7
	1987	8	-	-	-	5	3	66	5

(SU nr. 4, 1988)

EMISJONER AV IHENDEHAVEROBLIGASJONER OG SERTIFIKATER I NOVEMBER 1987

I november 1987 ble det emittert ihendehaverobligasjoner for i alt 2 591 mill.kr på det innenlandske marked. Det var ingen emisjoner i utenlandsk valuta i november. Dette viser foreløpige oppgaver fra Statistisk Sentralbyrås kredittmarkedstatistikk.

I samme måned ble det emittert sertifikater innenlands for 14 866 mill.kr. Av disse var 10 653 mill.kr banksertifikater, 1 764 mill.kr finanssertifikater og 2 449 mill.kr lånesertifikater. Det var ingen emisjoner av statssertifikater i november.

Tabell 1. Emisjoner av ihendehaverobligasjoner. Mill.kr

Låntakere	1986		1987*	
	Nov.	Jan.-nov.	Nov.	Jan.-nov.
A. Emisjoner i alt	6 099	86 168	2 591	59 166
B. Emisjoner i norske kroner	2 219	50 235	2 591	25 091
Statsforvaltningen ¹⁾	-	34 520	-	-
Kommuneforvaltningen	-	541	578	1 198
Fylkeskommuner	-	160	-	170
Kommuner	-	381	578	1 028
Forretningsbanker	-	150	-	-
Statsbanker	-	2 075	-	1 675
Private kredittforetak	2 060	10 667	1 693	19 615
Realkredittforetak	1 245	7 124	991	11 139
Skiptfinansieringsforetak	-	200	-	207
Andre private kredittforetak	815	3 343	702	8 269
Statsforetak	-	48	-	-
Kommuneforetak	155	1 574	51	1 734
Private foretak	4	660	269	869
C. Emisjoner i utenlandsk valuta ²⁾	3 880	35 683	-	34 075
Statsforvaltningen	-	6 502	-	2 745
Kommuneforvaltningen (Kommuner)	775	1 227	-	4 296
Forretningsbanker	2 432	13 806	-	6 962
Sparebanker	-	964	-	232
Statsbanker	-	1 552	-	1 724
Private kredittforetak	-	2 250	-	3 594
Private finansieringsselskaper	296	998	-	-
Statsforetak	377	7 463	-	9 827
Kommuneforetak	-	-	-	644
Private foretak	-	921	-	4 051
D. Emisjoner i eurokroner	-	250	-	-
Kommuneforvaltningen (Kommuner)	-	250	-	-

1) Ikke medregnet spareobligasjonslån. 2) Beregnet etter månedens gjennomsnittlige valutakurs.

Tabell 2. Emisjoner av sertifikater¹⁾. Mill.kr

	Bruttoemisjoner				Utestående beløp pr. 30. nov. 1987
	1986		1987*		
	Nov.	Jan.-nov.	Nov.	Jan.-nov.	
Emisjoner i alt	3 119	31 786	14 866	104 396	38 575
Statssertifikater	703	14 789	-	10 518	8 346
Banksertifikater	540	4 644	10 653	40 936	12 534
Finanssertifikater	110	3 751	1 764	12 529	5 829
Private kredittforetak	-	-	1 365	3 050	2 900
Private finansieringsselskaper ..	110	3 751	399	9 479	2 929
Lånesertifikater	1 766	8 602	2 449	40 413	11 866
Kommuner	-	-	150	2 460	585
Statsforetak	500	2 850	600	5 435	950
Kommuneforetak	389	539	270	2 197	1 568
Private foretak	877	5 213	1 429	30 321	8 763

1) Omfatter bare sertifikater lagt ut i Norge.

(SU nr. 4, 1988)

IHENDEHAVEROBLIGASJONGJELDEN 1986. ENDELIGE TALL

Den samlede ihendehaverobligasjonsgjeld steg i 1986 med 73 543 mill.kr til 295 689 mill.kr ved utgangen av året, viser Statistisk Sentralbyrås kredittmarkedstatistikk. Den innenlandske obligasjonsgjelden steg med 37 896 mill.kr, mens gjelden i utenlandsk valuta økte med 35 647 mill.kr.

I 1986 ble det i alt emittert nye obligasjoner for 93 723 mill.kr. Av dette utgjorde emisjoner i norske kroner 53 129 mill.kr og i utenlandsk valuta 40 594 mill.kr. Statskassen emitterte obligasjoner for i alt 41 022 mill.kr, kommuneforvaltningen inkl. kommuneforetak for 3 727 mill.kr, private kredittforetak for 16 532 mill.kr og statsforetak for 7 905 mill.kr. Statskassen emitterte for 6 502 mill.kr i utenlandsk valuta i 1986.

Den gjennomsnittlige nominelle rente for nyemitterte ihendehaverobligasjoner i norske kroner var 13,30 prosent i 1986, mot 12,21 prosent i 1985. For lån opptatt i utenlandsk valuta var den gjennomsnittlige renten 7,04 prosent i 1986, mot 9,79 prosent året før.

Tallene for emisjoner og avdrag omfatter også en del lån som ble konvertert i 1986.

TABELL 1. IHENDEHAVEROBLIGASJONSGJELDEN 1) PR. 31. DESEMBER 1985 OG 1986 OG BRUTTOENDRINGENE I 1986, ETTER LÅNTAKERSEKTOR. MILL. KR.

LÅNTAKERSEKTOR	OBLIGASJONSGJELD I ALT PR. 31/12 1985	EMITTERT I 1986	AVDRAG I 1986	OBLIGASJONSGJELD I ALT PR. 31/12 1986	ENDRING I GJELD SOM FØLGE AV VALUTAKURSENDR. I 1986
I. I ALT, I NORSKE KR ³⁾ OG UTENLANDSK VALUTA	222 146	93 723	25 941	295 689	5 761
A. OFFENTLIG FORVALTNING	82 896	43 095	6 977	120 511	1 497
01. STATSFORVALTNINGEN	71 660	41 022	5 346	107 314	-22
03. KOMMUNEFORVALTNINGEN	11 236	2 073	1 631	13 197	1 519
31. FYLKESKOMMUNER	826	160	221	765	-
32. KOMMUNER	10 410	1 913	1 410	12 432	1 519
B. FINANSINSTITUSJONER	95 238	39 487	14 026	123 383	2 684
06. FORRETNINGSBANKER	8 539	15 385	839	23 453	368
07. SPAREBANKER	2 105	964	21	3 138	90
09. STATSBANKER	25 578	5 608	7 333	25 713	1 860
10. PRIVATE KREDITTFORETAK	59 016	16 532	5 833	70 019	304
101. REALKREDITTFORETAK	25 961	8 354	1 687	32 856	228
102. SKIPSFINANSIERINGSFORETAK	7 290	200	2 247	5 234	-9
103. ANDRE PRIVATE KREDITTFORETAK	25 765	7 978	1 899	31 929	85
11. PRIVATE FINANSIERINGSSLESKAPER	-	998	-	1 060	62
C. ANDRE INNENLANDSKE SEKTORER	44 012	11 141	4 938	51 795	1 580
14. STATSFORETAK 2)	17 611	7 905	3 284	23 392	1 160
141. STATENS FORRETNINGSDRIFT	-	-	-	-	-
142. SELVSTENDIGE STATSFORETAK	17 611	7 905	3 284	23 392	1 160
33. KOMMUNEFORETAK	15 808	1 654	602	16 997	137
15. PRIVATE IKKE-PERSONLIGE FORETAK	10 116	1 582	988	10 993	283
16. PERSONLIGE FORETAK	339	-	16	323	-
17. PERSONLIG NÆRINGSDRIVENDE	138	-	48	90	-

1) INKL. OPPKJØPTE EGNE OBLIGASJONER.

2) DEN NORSKE ANDELEN AV SAS LÅNEBEVIS ER REGNET SOM INNENLANDSK OBLIGASJONSGJELD.

3) MEDREGNET EMISJONER I EUKRONER.

TABELL 1. (FORTS.) IHENDEHAVEROBLIGASJONSGJELDEN 1) PR. 31. DESEMBER 1985 OG 1986 OG BRUTTOENDRINGENE I 1986, ETTER LÅNTAKERSEKTOR. MILL. KR

LÅNTAKERSEKTOR	OBLIGA-	EMIT-	AVDRAG	OBLIGA-
	SJONS-	TERT	I	SJONS-
	GJELD	I	I	GJELD
	I ALT	I	I	I ALT
	PR.	1986	1986	PR.
	31/12			31/12
	1985			1986
II. I ALT, I NORSKE KRONER ³⁾	167 237	53 129	15 233	205 133
A. OFFENTLIG FORVALTNING	75 490	35 366	6 005	104 851
01. STATSFORVALTNINGEN	71 660	34 520	5 346	100 834
03. KOMMUNEFORVALTNINGEN	3 830	846	659	4 017
31. FYLKESKOMMUNER	826	160	221	765
32. KOMMUNER	3 004	686	438	3 252
B. FINANSINSTITUSJONER	64 208	15 401	7 688	71 921
06. FORRETNINGSBANKER	88	150	6	232
07. SPAREBANKER	-	-	-	-
09. STATSBANKER	13 254	2 475	2 914	12 815
10. PRIVATE KREDITTFORETAK	50 866	12 776	4 768	58 874
101. REALKREDITTFORETAK	24 914	8 354	1 255	32 013
102. SKIPSFINANSIERINGSFORETAK	6 911	200	2 247	4 864
103. ANDRE PRIVATE KREDITTFORETAK	19 041	4 222	1 266	21 997
11. PRIVATE FINANSIERINGSSELSKAPER	-	-	-	-
C. ANDRE INNENLANDSKE SEKTORER	27 539	2 362	1 540	28 361
14. STATSFORETAK 2)	4 308	48	306	4 050
141. STATENS FORRETNINGSDRIFT	-	-	-	-
142. SELVSTENDIGE STATSFORETAK	4 308	48	306	4 050
33. KOMMUNEFORETAK	15 204	1 654	480	16 378
15. PRIVATE IKKE-PERSONLIGE FORETAK	7 550	660	690	7 520
16. PERSONLIGE FORETAK	339	-	16	323
17. PERSONLIG NÆRINGSDRIVENDE	138	-	48	90

1) INKL. OPPKJØPTE EGNE OBLIGASJONER.

2) DEN NORSKE ANDELEN AV SAS LÅNEBEVIS ER REGNET SOM INNENLANDSK OBLIGASJONSGJELD.

3) MEDREGNET EMISJONER I EUROKRONER.

TABELL 1. (FORTS.) IHENDEHAVEROBLIGASJONSGJELDEN 1) PR. 31. DESEMBER 1985 OG 1986 OG BRUTTOENDRINGENE I 1986, ETTER LÅNTAKERSEKTOR. MILL. KR.

LÅNTAKERSEKTOR	OBLIGA-	EMIT-	AVDRAG	OBLIGA-	ENDRING
	SJONS-	TERT	I	SJONS-	I GJELD
	GJELD	I	I	GJELD	SOM FØL-
	I ALT	I	I	I ALT	GE AV
	PR.	1986	1986	PR.	VALUTA-
	31/12			31/12	KURSENDR.
	1985			1986	I 1986
III. I ALT, I UTENLANDSK VALUTA	54 909	40 594	10 708	90 556	5 761
A. OFFENTLIG FORVALTNING	7 406	7 729	972	15 660	1 497
01. STATSFORVALTNINGEN	-	6 502	-	6 480	-22
03. KOMMUNEFORVALTNINGEN	7 406	1 227	972	9 180	1 519
31. FYLKESKOMMUNER	-	-	-	-	-
32. KOMMUNER	7 406	1 227	972	9 180	1 519
B. FINANSINSTITUSJONER	31 030	24 086	6 338	51 462	2 684
06. FORRETNINGSBANKER	8 451	15 235	833	23 221	368
07. SPAREBANKER	2 105	964	21	3 138	90
09. STATSBANKER	12 324	3 133	4 419	12 898	1 860
10. PRIVATE KREDITTFORETAK	8 150	3 756	1 065	11 145	304
101. REALKREDITTFORETAK	1 047	-	432	843	228
102. SKIPSFINANSIERINGSFORETAK	379	-	-	370	-9
103. ANDRE PRIVATE KREDITTFORETAK	6 724	3 756	633	9 932	85
11. PRIVATE FINANSIERINGSSELSKAPER	-	998	-	1 060	62
C. ANDRE INNENLANDSKE SEKTORER	16 473	8 779	3 398	23 434	1 580
14. STATSFORETAK	13 303	7 857	2 978	19 342	1 160
141. STATENS FORRETNINGSDRIFT	-	-	-	-	-
142. SELVSTENDIGE STATSFORETAK	13 303	7 857	2 978	19 342	1 160
33. KOMMUNEFORETAK	604	-	122	619	137
15. PRIVATE IKKE-PERSONLIGE FORETAK	2 566	922	298	3 473	283
16. PERSONLIGE FORETAK	-	-	-	-	-
17. PERSONLIG NÆRINGSDRIVENDE	-	-	-	-	-

1) INKL. OPPKJØPTE EGNE OBLIGASJONER.

TABELL 2. IHENDEHAVEROBLIGASJONSGJELDEN 1) I NORSKE KRONER OG UTENLANDSK VALUTA PR. 31. DESEMBER 1985 OG 1986 OG BRUTTOENDRINGENE I 1986, ETTER LÅNTAKERNÆRING, MILL. KR.

LÅNTAKERNÆRING	OBLIGA- SJONS- GJELD I ALT PR. 31/12 1985	EMIT- TERT I 1986	AVDRAG I 1986	OBLIGA- SJONS- GJELD I ALT PR. 31/12 1986	ENDRING I GJELD SOM FØL- GE AV VALUTA- KURSENDR. I 1986
I. I ALT 2), I NORSKE KR ³⁾ OG UTENLANDSK VALUTA	28 206	9 487	4 337	34 801	1 445
01. JORDBRUK OG SKOGBRUK	-	-	-	-	-
02. FISKE OG FANGST	-	-	-	-	-
03. OLJEUTVINNING OG BERGVERKSDRIFT	7 167	3 660	1 178	9 833	184
031. UTVINNING AV RØRLJE OG NATURGASS	6 956	3 660	1 154	9 646	184
032. BERGVERKSDRIFT	211	-	24	187	-
INDUSTRI I ALT	13 545	5 190	1 956	17 771	991
04. PRODUKSJON AV NÆRINGSMIDLER, DRIKKEVARER OG TOBAKKSVARER ..	384	-	60	324	-
05. PRODUKSJON AV TEKSTIL- OG BEKLEDNINGSVARER, LÆR OG LÆRVARER	-	-	-	-	-
06. PRODUKSJON AV TREVARER	236	-	14	222	-
07. TREFOREDLING	952	150	130	978	6
08. GRAFISK PRODUKSJON OG FORLAGSVIRKSOMHET	76	-	4	72	-
09. PROD. AV KJEMISKE PRODUKTER, MINERALOLJE, KULL, GUMMI- OG PLASTPRODUKTER	8 083	3 663	886	11 579	719
10. PRODUKSJON AV MINERALSKE PRODUKTER	563	200	95	678	10
11. PRODUKSJON AV METALLER	2 364	657	652	2 573	204
12. BYGGING AV FARTØYER	154	-	35	119	-
13. PROD. AV VERKSTEDPRODUKTER (EKSKL. BYGGING AV FARTØYER) ...	713	520	79	1 206	52
131. PRODUKSJON AV OLJERIGGER M.V.	53	-	9	49	-
132. PRODUKSJON AV ANDRE VERKSTEDPRODUKTER	655	520	70	1 157	52
14. INDUSTRIPRODUKSJON ELLERS	21	-	1	20	-
15. KRAFT OG VANNFORSYNING	218	-	6	212	-
16. BYGGE- OG ANLEGGVIRKSOMHET	88	4	47	45	-
161. OLJEBORING PÅ KONTRAKTSBASIS	17	-	1	16	-
162. ANNEN BYGGE- OG ANLEGGVIRKSOMHET	71	4	46	29	-
17. VAREHANDEL	1 812	25	63	1 756	-18
18. HOTELL- OG RESTAURANTDRIFT	156	-	9	147	-
19. UTENRIKS SJØFART	88	-	7	81	-
20. TRANSPORT, LAGRING, POST- OG TELEKOMM. (EKSKL. UTENRIKS SJØFART	1 702	-	549	1 389	236
201. RØRTRANSPORT	1 475	-	482	1 229	236
202. ANNEN TRANSPORT OG LAGRING	227	-	67	160	-
203. POST OG TELEKOMMUNIKASJONER	-	-	-	-	-
21. FINANSIERING, EIENDOMSDRIFT OG FORRETNINGSMESSIG TJENESTEYTING	3 054	533	496	3 143	52
210. FINANSIERINGSVIRKSOMHET KNYTTET TIL UTVINNING AV RØRLJE OG NATURGASS	-	-	-	-	-
211. INVESTERINGS- OG HOLDINGSKAPER MV	747	50	92	712	7
212. UMLEIE AV BOLIGBYGG OG ANDRE BYGG	1 949	477	366	2 105	45
213. ANNEN KREDITT- OG FINANSIERINGSVIRKSOMHET	353	6	38	326	-
22. OFFENTLIG, SOSIAL OG PRIVAT TJENESTEYTING	375	75	26	424	-

1) INKL. OPPKJØPTE EGNE OBLIGASJONER.

DEN NORSKE ANDELEN AV SAS LANEBEVIS ER REGNET SOM INNENLANDSK OBLIGASJONSGJELD.

2) OMFATTER SEKTORENE 14, 15, 16 OG 17, JF. TABELL 1.

3) MEDREGNET OBLIGASJONER I EUROKRONER.

TABELL 2. (FCRTS.) IHENDEHAVEROBLIGASJONGJELDEN 1) I NORSKE KRONER OG UTENLANDSK VALUTA PR. 31. DESEMBER 1985 OG 1986 OG BRUTTOENDRINGENE I 1986, ETTER LÅNETAKERNØRING. MILL. KR.

LÅNETAKERNØRING	OBLIGA-	EMIT-	AVDRAG	OBLIGA-
	SJONS- GJELD I ALT PR. 31/12 1985	TERT I 1986	I 1986	SJONS- GJELD I ALT PR. 31/12 1986
II. I ALT 2), I NORSKE KRONER ³⁾	12 337	708	1 061	11 984
01. JORDBRUK OG SKOGBRUK	-	-	-	-
02. FISKE OG FANGST	-	-	-	-
03. OLJEUTVINNING OG BERGVERKSDRIFT	2 036	-	26	2 010
031. UTVINNING AV RÅOLJE OG NATURGASS	1 825	-	2	1 823
032. BERGVERKSDRIFT	211	-	24	187
INDUSTRI I ALT	5 705	350	624	5 431
04. PRODUKSJON AV NÆRINGSMIDLER, DRIKKEVARER OG TOBAKKSVARER ..	384	-	60	324
05. PRODUKSJON AV TEKSTIL- OG BEKLEDNINGSVARER, LÅR OG LÅRVARER	-	-	-	-
06. PRODUKSJON AV TREVARER	235	-	14	222
07. TREFOREDLING	906	150	109	947
08. GRAFISK PRODUKSJON OG FORLAGSVIRKSOMHET	76	-	4	72
09. PROD. AV KJEMISKE PRODUKTER, MINERALOLJE, KULL, GUMMI- OG PLASTPRODUKTER	1 391	-	171	1 220
10. PRODUKSJON AV MINERALSKE PRODUKTER	501	200	23	678
11. PRODUKSJON AV METALLER	1 323	-	128	1 195
12. BYGGING AV FARTØYER	154	-	35	119
13. PROD. AV VERKSTEDPRODUKTER (EKSKL. BYGGING AV FARTØYER) ...	713	-	79	634
131. PRODUKSJON AV OLJERIGGER M.V.	58	-	9	49
132. PRODUKSJON AV ANDRE VERKSTEDPRODUKTER	655	-	70	585
14. INDUSTRIPRODUKSJON ELLERS	21	-	1	20
15. KRAFT OG VANNFORSYNING	218	-	6	212
16. BYGGE- OG ANLEGGVIRKSOMHET	88	4	47	45
161. OLJEBORING PR KONTRAKTSBASIS	17	-	1	16
162. ANNEN BYGGE- OG ANLEGGVIRKSOMHET	71	4	46	29
17. VAREHANDEL	1 054	25	63	1 016
18. HOTELL- OG RESTAURANTDRIFT	156	-	9	147
19. UTENRIKS SJØFART	88	-	7	81
20. TRANSPORT, LAGRING, POST- OG TELEKCOMM. (EKSKL. UTENRIKS SJØFART	227	-	67	160
201. RØRTRANSPORT	-	-	-	-
202. ANNEN TRANSPORT OG LAGRING	227	-	67	160
203. POST OG TELEKOMMUNIKASJONER	-	-	-	-
21. FINANSIERING, EIENDOMSDRIFT OG FORRETNINGSMESSIG TJENESTEYTING	2 390	254	186	2 458
210. FINANSIERINGSVIRKSOMHET KNYTTET TIL UTVINNING AV RÅOLJE OG NATURGASS	-	-	-	-
211. INVESTERINGS- OG HOLDINGSELSKAPER MV	710	50	79	681
212. UMLEIE AV BOLIGBYGG OG ANDRE BYGG	1 334	198	81	1 451
213. ANNEN KREDITT- OG FINANSIERINGSVIRKSOMHET	345	6	26	326
22. OFFENTLIG, SOSIAL OG PRIVAT TJENESTEYTING	375	75	26	424

1) INKL. OPPKJØPTE EGNE OBLIGASJONER.

2) OMFATTER SEKTORENE 14, 15, 16 OG 17, JF. TABELL 1.

3) MEDREGNET OBLIGASJONER I EUROKRONER.

TABELL 2. (FORTS.) IHENDEHAVEROBLIGASJONSGJELDEN 1) I NORSKE KRONER OG UTENLANDSK VALUTA PR. 31. DESEMBER 1985 OG 1986 OG BRUTTOENDRINGENE I 1986, ETTER LÅNTAKERNØRING. MILL. KR.

LÅNTAKERNØRING	OBLIGA- SJONS- GJELD I ALT PR. 31/12 1985	EMIT- TERT I 1986	AVDRAG I 1986	OBLIGA- SJONS- GJELD I ALT PR. 31/12 1986	ENDRING I GJELD SOM FØL- GE AV VALUTA- KURSENDR. I 1986
III. I ALT 2), I UTENLANDSK VALUTA	15 869	8 779	3 276	22 817	1 445
01. JORDBRUK OG SKOGBRUK	-	-	-	-	-
02. FISKE OG FANGST	-	-	-	-	-
03. OLJEUTVINNING OG BERGVERKSDRIFT	5 131	3 660	1 152	7 823	184
031. UTVINNING AV RÅOLJE OG NATURGASS	5 131	3 660	1 152	7 823	184
032. BERGVERKSDRIFT	-	-	-	-	-
INDUSTRI I ALT	7 841	4 840	1 332	12 340	991
04. PRODUKSJON AV NÆRINGSMIDLER, DRIKKEVARER OG TOBAKKSVARER ..	-	-	-	-	-
05. PRODUKSJON AV TEKSTIL- OG BEKLEDNINGSVARER, LÆR OG LÆRVARER	-	-	-	-	-
06. PRODUKSJON AV TREVARER	-	-	-	-	-
07. TREFOREDLING	45	-	21	31	6
08. GRAFISK PRODUKSJON OG FORLAGSVIRKSOMHET	-	-	-	-	-
09. PRØD. AV KJEMISKE PRODUKTER, MINERALOLJE, KULL, GUMMI- OG PLASTPRODUKTER	6 692	3 663	715	10 359	719
10. PRODUKSJON AV MINERALSKE PRODUKTER	62	-	72	-	10
11. PRODUKSJON AV METALLER	1 041	657	524	1 378	204
12. BYGGING AV FARTØYER	-	-	-	-	-
13. PRØD. AV VERKSTEDPRODUKTER (EKSKL. BYGGING AV FARTØYER) ...	-	520	-	572	52
131. PRODUKSJON AV OLJERIGGER M.V.	-	-	-	-	-
132. PRODUKSJON AV ANDRE VERKSTEDPRODUKTER	-	520	-	572	52
14. INDUSTRIPRODUKSJON ELLERS	-	-	-	-	-
15. KRAFT OG VANNFORSYNING	-	-	-	-	-
16. BYGGE- OG ANLEGGVIRKSOMHET	-	-	-	-	-
161. OLJEBORING PÅ KONTRAKTSBASIS	-	-	-	-	-
162. ANNEN BYGGE- OG ANLEGGVIRKSOMHET	-	-	-	-	-
17. VAREHANDEL	753	-	-	740	-18
18. HOTELL- OG RESTAURANTDRIFT	-	-	-	-	-
19. UTENRIKS SJØFART	-	-	-	-	-
20. TRANSPORT, LAGRING, POST- OG TELEKOMM. (EKSKL. UTENRIKS SJØFART	1 475	-	482	1 229	236
201. RØRTRANSPORT	1 475	-	482	1 229	236
202. ANNEN TRANSPORT OG LAGRING	-	-	-	-	-
203. POST OG TELEKOMMUNIKASJONER	-	-	-	-	-
21. FINANSIERING, EIENDOMSDRIFT OG FORRETNINGSMESSIG TJENESTEYTING	664	279	310	685	52
210. FINANSIERINGSVIRKSOMHET KNYTTET TIL UTVINNING AV RÅOLJE OG NATURGASS	-	-	-	-	-
211. INVESTERINGS- OG HOLDINGSELSKAPER MV	37	-	13	31	7
212. UMLEIE AV BOLIGBYGG OG ANDRE BYGG	615	279	285	654	45
213. ANNEN KREDITT- OG FINANSIERINGSVIRKSOMHET	12	-	12	-	-
22. OFFENTLIG, SOSIAL OG PRIVAT TJENESTEYTING	-	-	-	-	-

1) INKL. OPPKJØPTE EGNE OBLIGASJONER.

2) OMFATTER SEKTORENE 14, 15, 16 OG 17. JF. TABELL 1.

TABELL 3. IHENDEHAVEROBLIGASJONSGJELDEN 1) ETTER LÅNTAKERSEKTOR OG NOMINELL RENTESATS PR. 31/12 1986. MILL KR OG PROSENT

	LÅNTAKERSEKTOR									
	I ALT	STATS- FORVALT- NINGEN	KOMMUNE- FORVALT- NINGEN INKL. KOMMUNE- FORETAK	FORRET- NINGER BANKER OG SP.- BANKER	STATS- BANKER	ANDRE KREDITT- IVST.	STATS- FORE- TAK 2)	ANDRE NORSKE SEK- TORER		
I. OBLIGASJØNER I ALT, MILL. KR ...	295 690	107 312	30 192	26 593	25 713	71 082	23 392	11 406		
GJENNOMSN. RENTE, I ALT, PST. ..	10.83	11.75	10.79	7.83	9.30	11.60	9.54	10.47		
II. OBLIGASJØNER I NORSKE KRONER. MILL. KR	205 133	100 832	20 394	232	12 814	58 877	4 052	7 932		
GJENNOMSN. RENTE, PST.	12.12	12.10	12.59	12.72	11.79	12.17	12.38	11.28		
III. OBLIGASJØNER I UTENLANDSK VALUTA 3). MILL. KR	90 557	6 480	9 798	26 361	12 899	12 205	19 340	3 474		
GJENNOMSN. RENTE, PST.	7.90	6.44	7.05	7.78	6.83	8.85	8.95	8.61		

1) INKL. OPPKJØPTE EGNE OBLIGASJØNER.

2) DEN NORSKE ANDELEN AV SAS LÅNEBEVIS ER REGNET SOM INNENLANDSK OBLIGASJØNSGJELD.

3) OMREGNET ETTER VALUTAKURSER PR 31/12 1986.

TABELL 4. EMISJONER AV IHENDEHAVEROBIGASJONER I 1986 ETTER LÅNTAKERSEKTOR OG NOMINELL RENTESATS. MILL. KR OG PROSENT

		LÅNTAKERSEKTOR							
		STATS- I ALT FORVALT- NINGEN	KOMMUNE- FORVALT- NINGEN INKL. KOMMUNE- FORETAK	FORRET- NINGS- BANKER OG SP.- BANKER	STATS- BANKER	ANDRE KREDITT- INVST.	STATS- FORE- TAK	ANDRE NORSKE SEK- TORER	
I. EMISJONER I ALT, MILL. KR		93 721	41 022	3 727	16 348	5 608	17 530	7 906	1580
GJENNOMSN. RENTE, I ALT, PST. ..		10.59	12.03	11.50	6.80	9.40	12.35	8.00	7.91
II. EMISJONER I NORSKE KRONER. MILL. KR		53 129	34 520	2 500	150	2 475	12 776	48	660
GJENNOMSN. RENTE, PST.		13.30	13.08	13.76	13.00	13.14	13.91	13.25	11.56
9	PST. MILL. KR	200	-	-	-	-	-	-	200
9 1/2	*	150	-	-	-	-	-	-	150
10	*	256	-	250	-	-	-	-	6
12	*	4	-	-	-	-	-	-	4
12 1/2	*	261	-	-	-	-	236	-	25
12,600	*	100	-	-	-	-	100	-	-
12 5/8	*	31	-	-	-	-	31	-	-
12 3/4	*	220	-	-	-	-	220	-	-
12,800	*	1 948	1 748	-	-	200	0	-	-
12,900	*	25	-	-	-	-	25	-	-
12,950	*	23	-	-	-	-	23	-	-
13	*	502	-	-	150	-	352	-	-
13,100	*	34 471	32 772	-	-	1 675	-	24	-
13,200	*	440	-	-	-	200	240	-	-
13 1/4	*	705	-	-	-	-	705	-	-
13,350	*	80	-	-	-	-	80	-	-
13,400	*	74	-	-	-	-	50	24	-
13 1/2	*	475	-	-	-	400	-	-	75
13,550	*	323	-	28	-	-	295	-	-
13,600	*	606	-	110	-	-	496	-	-
13,650	*	2 251	-	260	-	-	1 991	-	-
13,700	*	230	-	-	-	-	230	-	-
13 3/4	*	218	-	71	-	-	147	-	-
13,800	*	725	-	-	-	-	725	-	-
13,850	*	531	-	-	-	-	531	-	-
13,900	*	500	-	-	-	-	500	-	-
13,950	*	80	-	80	-	-	-	-	-
14	*	1106	-	5	-	-	1101	-	-
14,100	*	1308	-	201	-	-	1107	-	-
14 1/8	*	100	-	-	-	-	100	-	-
14,150	*	285	-	110	-	-	175	-	-
14,200	*	640	-	150	-	-	490	-	-
14 1/4	*	151	-	-	-	-	151	-	-
14,300	*	910	-	705	-	-	205	-	-
14,350	*	200	-	-	-	-	200	-	-
14,400	*	450	-	-	-	-	450	-	-
14 1/2	*	649	-	430	-	-	219	-	-
14,600	*	150	-	-	-	-	150	-	-
14,650	*	77	-	-	-	-	77	-	-
14,700	*	100	-	-	-	-	100	-	-
14,800	*	133	-	-	-	-	133	-	-
14 7/8	*	200	-	-	-	-	-	-	200
14,950	*	300	-	100	-	-	200	-	-
15	*	150	-	-	-	-	150	-	-
15,100	*	290	-	-	-	-	290	-	-
15 1/4	*	191	-	-	-	-	191	-	-
15 1/2	*	210	-	-	-	-	210	-	-
15,700	*	100	-	-	-	-	100	-	-

TABELL 4. (FORTS.). EMISJONER AV IHENDEHAVEROBLIGASJONER I 1986 ETTER LÅNTAKERSEKTOR OG NOMINELL RENTESATS. MILL. KR. OG PROSENT

				LÅNTAKERSEKTOR								
				STATS- I ALT FORVALT- NINGEN	KOMMUNE- FORVALT- NINGEN INKL. KOMMUNE- FORETAK	FORRET- NING- BANKER OG SP.- BANKER	ANDRE STATS- BANKER	KREDITT- IVST.	STATS- FORE- TAK	ANDRE NORSKE SEK- TORER	UT- LANDET	
III. EMISJONER I UTENLANDSK												
VALUTA 1) MILL. KR				40 592	6 502	1227	16 198	3 133	4 754	7 858	920	-
GJENNOMS. RENTE, PST.				7.04	6.43	6.88	6.74	6.45	8.14	7.97	5.30	-
	PST.	MILL.	KR									
1	*	*	226	-	-	226	-	-	-	-	-
2	1/2	*	714	-	-	714	-	-	-	-	-
2	3/4	*	463	-	-	463	-	-	-	-	-
3	*	*	374	-	-	374	-	-	-	-	-
3	*	*	519	-	-	-	-	-	-	519	-
3,555	*	*	772	-	-	772	-	-	-	-	-
4,063	*	*	188	-	-	-	-	188	-	-	-
4	1/4	*	207	-	207	-	-	-	-	-	-
4	7/8	*	222	-	-	-	-	222	-	-	-
5	*	*	452	-	-	-	452	-	-	-	-
5	3/8	*	2 825	2 825	-	-	-	-	-	-	-
5	1/2	*	255	-	-	-	-	-	255	-	-
5	3/4	*	3 594	-	-	1 834	1552	-	208	-	-
6	*	*	1471	-	-	1471	-	-	-	-	-
6,130	*	*	1506	-	-	1506	-	-	-	-	-
6,188	*	*	2 206	-	-	2 206	-	-	-	-	-
6,400	*	*	245	-	245	-	-	-	-	-	-
6	1/2	*	791	-	-	-	-	-	791	-	-
7	*	*	751	-	-	-	-	-	751	-	-
7	1/8	*	99	-	-	99	-	-	-	-	-
7	1/4	*	3 677	3 677	-	-	-	-	-	-	-
7	3/8	*	813	-	-	52	-	761	-	-	-
7	1/2	*	873	-	-	49	-	-	824	-	-
7,595	*	*	377	-	-	-	-	-	377	-	-
7	5/8	*	734	-	-	-	-	734	-	-	-
7	3/4	*	1169	-	775	-	-	-	394	-	-
7	7/8	*	1 877	-	-	-	-	1506	371	-	-
8	*	*	4 425	-	-	1 676	1129	-	1 620	-	-
8	1/8	*	225	-	-	-	-	-	225	-	-
8	1/4	*	753	-	-	753	-	-	-	-	-
8,280	*	*	401	-	-	-	-	-	-	401	-
8	1/2	*	1 671	-	-	942	-	-	729	-	-
8	7/8	*	45	-	-	-	-	-	45	-	-
9	*	*	183	-	-	183	-	-	-	-	-
9,076	*	*	713	-	-	713	-	-	-	-	-
9	1/4	*	944	-	-	-	-	-	944	-	-
9	5/8	*	238	-	-	238	-	-	-	-	-
9	3/4	*	691	-	-	691	-	-	-	-	-
10	*	*	755	-	-	-	-	755	-	-	-
10	5/8	*	588	-	-	-	-	588	-	-	-
10,938	*	*	367	-	-	367	-	-	-	-	-
12,800	*	*	869	-	-	869	-	-	-	-	-
14	*	*	253	-	-	-	-	-	253	-	-
14	1/4	*	71	-	-	-	-	-	71	-	-

1) EMISJONER ER OMREGNET ETTER GJENNOMSITTLIGE VALUTAKURSER I DE ENKELTE MÅNEDER.

TABELL 5. IHENDEHAVEROBLIGASJONSGJELD I UTENLANDSK VALUTA 1) I ALT, ETTER LÅNTAKERSEKTOR OG VALUTASLAG
PR. 31/12 1986. MILL. KR

	LÅNTAKERSEKTOR							
	I ALT	STATS- FORVALT- NINGEN	KOMMUNE- FORVALT- NINGEN INKL. KOMMUNE- FORETAK	FORRET- NINGEN BANKER OG SP.- BANKER	STATS- BANKER	ANDRE KREDITT- INVT.	STATS- FORE- TAK 2)	ANDRE NORSKE SEK- TORER
I ALT	90 557	6 479	9 800	26 358	12 897	12 206	19 343	3 474
U.S. DOLLAR	45 170	3 699	328	17 954	3 388	8 858	9 463	1 480
S. FRC.	12 625	-	3 689	1 285	4 179	1 669	1 238	565
GYLDEN	2 406	-	474	-	638	-	1 294	-
SV. KRONER	28	-	2	-	-	-	26	-
UNIT OF ACCOUNT .	234	-	60	174	-	-	-	-
EUR CURRENCY UNIT	2 066	-	792	414	-	-	622	238
VEST-TYSKE MARK .	7 752	-	1 270	954	1 520	147	2 670	1 191
F. FRC.	1 466	-	26	-	-	-	1 440	-
BELG. FRC.	1 559	-	166	1 140	18	-	235	-
ENG. PUND	1 202	-	-	-	-	-	1 202	-
JAP. YEN	11 291	2 780	2 729	1 853	3 002	927	-	-
ANDRE	4 758	-	264	2 584	152	605	1 153	-

1) OMREGNET ETTER VALUTAKURSER PR. 31/12 1986. INKL. OPPKJØPTE EGNE OBLIGASJONER.

TABELL 6. EMISJONER AV IHENDEHAVEROBLIGASJONER I UTENLANDSK VALUTA 1) I 1986 ETTER LÅNTAKERSEKTOR OG VALUTASLAG. MILL. KR

I ALT	LÅNTAKERSEKTOR							
	STATS- FORVALT- NINGEN	KOMMUNE- FORVALT- NINGEN INKL. KOMMUNE- FORETAK	FORRET- NING- BANKER OG SP.- BANKER	STATS- BANKER	ANDRE KREDITT- IVST.	STATS- FORE- TAK	ANDRE NORSKE SEK- TORER	
I ALT	40 592	6 501	1 227	16 199	3 133	4 754	7 857	921
U.S. DOLLAR	23 812	3 676	-	11 378	1 129	3 756	3 873	-
S. FRC.	1 678	-	207	-	452	410	208	401
GYLDEN	791	-	-	-	-	-	791	-
EUR CURRENCY UNIT	1 169	-	775	-	-	-	394	-
VEST-TYSKE MARK .	1 548	-	-	773	-	-	255	520
F. FRC.	1 371	-	-	-	-	-	1 371	-
BELG. FRC.	428	-	-	383	-	-	45	-
JAP. YEN	6 489	2 825	245	1 867	1 552	-	-	-
ANDRE	3 306	-	-	1 798	-	588	920	-

1) EMISJONER ER OMREGNET ETTER GJENNOMSNIITTLIGE VALUTAKURSER I DE ENKELTE MÅNEDER.

TABELL 7. IHENDEHAVEROBLIGASJONGJELDEN 1) PR. 31. DESEMBER 1985 OG 1986, ETTER LÅNTAKERSEKTOR OG -FYLKE. PÅLYDENDE VERDI. MILL. KR.

	KOMMUNEFORVALTN.										ANDRE ²⁾	
	I ALT		INKL. KOMMUNEFØRETAK		STATSFØRETAK		FINANS- INSTITUSJONER					
	31/12-85	31/12-86	31/12-85	31/12-86	31/12-85	31/12-86	31/12-85	31/12-86	31/12-85	31/12-86	31/12-85	31/12-86
I ALT	222 147	295 690	27 044	30 194	17 612	23 392	95 238	123 382	82 254	118 721		
FYLKE:												
1. ØSTFOLD	1 172	1 163	229	312	-	-	-	-	943	851		
2. AKERSHUS	3 153	3 144	732	799	-	-	-	-	2 420	2 346		
3. OSLO	169 526 ²⁾	231 440 ²⁾	8 353	10 325	1 197	2 125	84 540	106 816	75 436 ²⁾	112 174 ²⁾		
4. HEDMARK	492	460	355	329	-	-	-	-	137	130		
5. OPPLAND	960	928	597	567	244	256	-	-	119	105		
6. BUSKERJUD	1 889	1 892	701	642	194	173	-	-	994	1 078		
7. VESTFOLD	114	89	15	11	13	-	-	-	86	78		
8. TELEMARK	7 553	10 993	134	117	7 247	10 734	-	-	172	142		
9. AUST-AGDER	2 081	2 254	2 001	2 176	-	-	-	-	80	78		
10. VEST-AGDER	2 622	2 344	1 319	1 328	-	-	1 254	991	50	26		
11. ROGALAND	9 586	11 860	2 036	2 717	7 100	8 634	15	15	435	443		
12. HORDALAND	9 040	13 476	3 961	3 967	123	106	4 143	8 630	812	771		
14. SOGN OG FJORDANE	1 435	1 259	512	499	908	760	-	-	15	-		
15. MØRE OG ROMSDAL	402	380	375	357	19	17	-	-	8	6		
16. SØR TRØNDELAG	8 799	10 258	3 136	3 173	334	340	5 094	6 623	235	122		
17. NORD TRØNDELAG	588	852	369	511	-	-	-	-	219	341		
18. NORDLAND	1 580	1 602	1 416	1 517	101	80	-	-	64	5		
19. TROMS	697	779	492	461	-	-	192	307	13	11		
20. FINNMARK	458	516	311	386	132	118	-	-	15	12		

1) INKL. LÅN I UTENLANDSK VALUTA.

2) INKL. STATSOBLIGASJONER FOR 71 660 MILL. KR I 1985 OG 107 314 MILL. KR I 1986.

TABELL 8. IHENDEHAVEROBLIGASJONSGJELDEN 1) PR. 31. DESEMBER 1985 OG 1986, ETTER LÅNTAKERSEKTOR OG -FYLKE. MARKEDSVERDI. MILL. KR.

	Kommuneforvaltn. inkl. statsforetak finans- institusjoner andre 2)									
	I ALT		Kommuneforetak		Statsforetak		Finans- institusjoner		Andre 2)	
	31/12-85	31/12-86	31/12-85	31/12-86	31/12-85	31/12-86	31/12-85	31/12-86	31/12-85	31/12-86
I ALT	216 413	286 051	26 304	29 131	17 674	23 440	91 791	118 225	80 644	115 255
FYLKE:										
1. ØSTFOLD	1 083	1 094	214	294	-	-	-	-	869	799
2. AKERSHUS	3 115	3 033	724	796	-	-	-	-	2 391	2 237
3. OSLO	164 730 ²⁾	223 625 ²⁾	8 190	10 187	1 187	2 104	81 454	102 272	73 900 ²⁾	109 063 ²⁾
4. HEDMARK	462	423	328	301	-	-	-	-	134	122
5. OPPLAND	919	881	573	531	232	232	-	-	113	98
6. BUSKERUD	1 796	1 747	664	595	175	151	-	-	958	1 000
7. VESTFOLD	108	80	14	10	13	-	-	-	80	70
8. TELEMARK	7 525	10 936	133	111	7 227	10 695	-	-	165	130
9. AUST-AGDER	2 015	2 161	1 938	2 088	-	-	-	-	77	73
10. VEST-AGDER	2 492	2 152	1 253	1 230	-	-	1 191	897	49	25
11. ROGALAND	9 723	11 931	2 004	2 614	7 269	8 879	14	14	437	424
12. HORDALAND	8 855	13 192	3 890	3 837	108	93	4 070	8 519	787	744
14. SOGN OG FJORDANE	1 420	1 213	505	471	900	742	-	-	15	-
15. MØRE OG ROMSDAL	387	358	360	335	19	17	-	-	8	6
16. SØR TRØNDELAG	8 578	9 645	3 008	2 987	334	331	4 876	6 219	361	108
17. NORD TRØNDELAG	559	800	350	471	-	-	-	-	208	329
18. NORDLAND	1 516	1 532	1 367	1 461	85	66	-	-	64	5
19. TROMS	685	759	486	444	-	-	187	305	12	11
20. FINNMARK	446	490	304	368	127	110	-	-	15	12

1) INKL. LÅN I UTENLANDSK VALUTA.

2) INKL. STATSOBLIGASJONER.

TABELL 9. EMISJONER AV IHENDEHAVEROBLIGASJONER, ETTER LÅNTAKERENS FYLKE 1)
1.-4. KVARTAL 1986. MILL. KR.

FYLKE	I ALT	1. KV.	2. KV.	3. KV.	4. KV.
I ALT	93722	21614	11850	39289	20969
1. ØSTFOLD	110	-	-	-	110
2. AKERSHUS	8	-	4	-	4
3. OSLO ²⁾	77139	19173	7395	34000	16570
4. HEDMARK	-	-	-	-	-
5. OPPLAND	-	-	-	-	-
6. BUSKERUD	200	-	-	200	-
7. VESTFOLD	-	-	-	-	-
8. TELEMARK	3618	982	1299	1337	-
9. AUST-AGDER	221	-	71	-	150
10. VEST-AGDER	120	-	-	-	120
11. ROGALAND	3536	944	1101	371	1120
12. HORDALAND	5870	46	1320	2561	1943
14. SOGN OG FJORDANE	255	-	255	-	-
15. MØRE OG ROMSDAL	-	-	-	-	-
16. SØR TRØNDELAG	2027	420	324	561	722
17. NORD TRØNDELAG	310	50	-	150	110
18. NORDLAND	113	-	-	28	85
19. TROMS	115	-	-	80	35
20. FINNMARK	80	-	80	-	-

1) EMISJONER I UTENLANDSK VALUTA ER OMREGNET ETTER GJENNOMSNIITTLIGE VALUTAKURSER I DE ENKELTE MÅNEDER.

2) INKL. STATSOBLIGASJONER FOR 41 022 MILL. KR.

TILLEGG TIL DE INTERNASJONALE MÅNEDSTABELLER I STATISTISK MÅNEDSHEFTE NR. 12, 1987

Tallene er mottatt i tiden 18/1 - 22/1 og er foreløpige. De vil eventuelt bli korrigert i Statistisk månedshefte. Der vil man også finne nærmere forklaringer til tallene og alle korreksjoner av eldre tall.

Tall i parentes gjelder måneden (kvartalet, uken) før.

D a n m a r k (tabell 85)

Detaljsetningsindeks	Kol. C	Nov.	157	(174)
----------------------------	--------	------	-----	-------

S v e r i g e (tabell 86)

Produksjonsindeks, industri	Kol. B	Sept.	119	(120)
-----------------------------------	--------	-------	-----	-------

F o r b u n d s r e p u b l i k k e n T y s k l a n d (tabell 89)

Verdi av utenrikshandelen

a) Innførsel	Kol. F.a.	Nov.	126	(137)
b) Utførsel	" " b.	"	138	(147)
Bytteforhold	" G	"	1171	(114)

S t o r b r i t a n n i a (tabell 87)

Reuter's råvareindeks, uketall		12/1-15/1	101	(101)
-------------------------------------	--	-----------	-----	-------

U S A (tabell 91)

Moody's råvareindeks, uketall		12/1-15/1	84	(84)
-------------------------------------	--	-----------	----	------

PUBLIKASJONER UNDER UTSENDING FRA STATISTISK SENTRALBYRÅ I DESEMBER 1987 OG JANUAR 1988

I serien Norges offisielle statistikk (NOS):

Kvartalsvis nasjonalregnskap 1981-1986 Sidetall 110 (NOS B; 718) 45 kr
 Olje- og gassvirksomhet 3. kvartal 1987 Statistikk og analyse Sidetall 76 (NOS B; 716) 40 kr
 Utenrikshandel 1986 Hefte II Sidetall 360 (NOS B; 717) 70 kr
 Fiske og oppdrett av laks mv. 1986 Sidetall 110 (NOS B; 720) 45 kr
 Jaktstatistikk 1986 Sidetall 58 (NOS B; 721) 40 kr
 Barnehager og fritidshjem 1986 Sidetall 67 (NOS B; 722) 40 kr
 Fiskeristatistikk 1985 Sidetall 153 (NOS B; 724) 45 kr
 Helseinstitusjoner 1986 Sidetall 100 (NOS B; 725) 45 kr
 Kredittmarkedstatistikk Lån, obligasjoner, aksjer mv. 1986 Sidetall 90 (NOS B; 726) 40 kr

I serien Rapporter fra Statistisk Sentralbyrå (RAPP):

Energiundersøkelsen 1985 Energibruk i privat og offentlig tjenesteyting Sidetall 93 (RAPP; 87/15) 40 kr
 Nordmenns ferievener i regionalt perspektiv Sidetall 86 (RAPP; 87/17) 40 kr
 Totalregnskap for fiske- og fangstnæringen 1982-1985 Sidetall 39 (RAPP; 87/18) 30 kr
 En økonometrisk analyse av varigheten av arbeidsledighet Sidetall 39 (RAPP; 87/19) 30 kr
 Statistisk beskrivelse av arbeidsledighetens lengde 1973-1985 Sidetall 39 (RAPP; 87/20) 30 kr
 Aktuelle Skattetall 1987 Sidetall 45 (RAPP; 87/21) 40 kr
 Friluftsliv og helse Sidetall 76 (RAPP; 87/22) 40 kr

BYRÅETS UKE- OG MÅNEDSPUBLIKASJONER

Abonnementsprisene for Byråets uke- og månedspublikasjoner er for året 1987 fastsatt til:

	Pr. år	Pr. hefte
Statistisk ukehefte	kr 300	15
Statistisk månedshefte	" 200	20
Månedstatistikk over utenrikshandelen	" 160	20
Bank- og kredittstatistikk. Aktuelle tall	" 260	15
Økonomiske analyser	" 120	15
Nye distriktstall (pr. fylke)	" 90	10
Kvartalsvis byggearealstatistikk	" 160	40
Samfunnsspeilet	" 75	30

SYSTEMATISK OVERSIKT OVER EMNEGRUPPENE

0 GENERELLE EMNER

- 00 Generelle emner, nasjonalt
- 01 Generelle emner, regionalt
- 09 Andre generelle emner

1 NATURRESSURSER OG NATURMILJØ

- 10 Ressurs- og miljøregnskap og andre generelle ressurs- og miljøemner
- 11 Areal
- 12 Energi
- 13 Luft
- 14 Vann
- 15 Mineraler
- 16 Skog og planteliv
- 17 Dyreliv
- 18 Naturmiljø - levekår og økonomi
- 19 Andre ressurs- og miljøemner

2 SOSIODEMOGRAFISKE EMNER

- 20 Generelle sosiodemografiske emner
- 21 Befolkning
- 22 Helseforhold og helsetjeneste
- 23 Utdanning og skolevesen
- 24 Kulturelle forhold, generell tidsbruk, ferie og fritid
- 25 Sosiale forhold og sosialvesen
- 26 Rettsforhold og rettsvesen
- 27 Levekår ellers
- 29 Andre sosiodemografiske emner

3 SOSIOØKONOMISKE EMNER

- 30 Generelle sosioøkonomiske emner
- 31 Folketellinger
- 32 Arbeidskraft
- 33 Lønn
- 34 Personlig inntekt og formue
- 35 Personlig forbruk
- 36 Boliger og boforhold
- 39 Andre sosioøkonomiske emner

4 NÆRINGSØKONOMISKE EMNER

- 40 Generelle næringsøkonomiske emner
- 41 Jordbruk, skogbruk, jakt, fiske og fangst
- 42 Oljeutvinning, bergverksdrift, industri og kraftforsyning
- 43 Bygge- og anleggsvirksomhet
- 44 Utenrikshandel
- 45 Varehandel
- 46 Samferdsel og reiseliv
- 47 Tjenesteyting
- 49 Andre næringsøkonomiske emner

5 SAMFUNNSØKONOMISKE EMNER

- 50 Nasjonalregnskap og andre generelle samfunnsøkonomiske emner
- 51 Offentlig forvaltning
- 52 Finansinstitusjoner, penger og kreditt
- 53 Konjunkturer
- 59 Andre samfunnsøkonomiske emner

6 SAMFUNNSORGANISATORISKE EMNER

- 60 Generelle samfunnsorganisatoriske emner
- 61 Administrative emner
- 62 Politiske emner
- 69 Andre samfunnsorganisatoriske emner

STANDARDTEGN

Tall kan ikke forekomme	.	Mindre enn 0,5 av den brukte enheten	0
Oppgave mangler	..	Foreløpige tall	*
Oppgave mangler foreløpig	...	Brudd i den loddrette serien	—
Tall kan ikke offentliggjøres	:	Brudd i den vannrette serien	
Null	-		