

Statistisk ukehefte



STATISTISK SENTRALBYRÅ

Oslo: Postboks 8131 Dep
0033 Oslo 1
Tlf. (02) *41 38 20

Kongsvinger: Postboks 510
Stasjonssida
2201 Kongsvinger
Tlf. (066) *16 111

Nr. 1/88

6. januar 1988

INNHold

Emne	Side
23 Grunnskoler, 1. oktober 1987	1
24 Museer og samlinger, 1986	2
26 Overformynderiene. Midler forvaltet, 31. desember 1986	8
33 Lønnsstatistikk for ansatte i bankvirksomhet, 1. september 1987	11
33 Lønnsstatistikk for kommunale arbeidstakere, 1. oktober 1986	12
40 Lagerstatistikk, 30. september 1987	14
45 Petroleumsprodukter. Salg, november 1987	17
46 Veitrafikkulykker med personskaade, november 1987	20
52 Skadeforsikringsselskaper. Kvartalsstatistikk, 30. september 1987	23
Tillegg til de internasjonale månedstabeller i Statistisk månedshefte nr. 11, 1987	25
Publikasjoner under utsending fra Statistisk Sentralbyrå i desember 1987 og januar 1988	26

(SU nr. 1, 1988)

GRUNNSKOLER 1. OKTOBER 1987

Høsten 1987 var det i gjennomsnitt 17,9 elever i hver klasse på barnetrinnet i grunnskolen, mot 18,2 året før. På ungdomstrinnet var elevtallet pr. klasse 22,7, mens det året før var 23,1. Dette viser tall fra Statistisk Sentralbyrås utdanningsstatistikk.

Det var i alt 503 700 elever på 1.-9. klassetrinn pr. 1. oktober 1987. Dette er 13 700 eller 2,6 prosent færre enn året før. På barnetrinnet (1.-6. klasse) var det en nedgang på 8 400 elver eller 2,6 prosent, mens nedgangen på ungdomstrinnet var på 5 300 eller 2,8 prosent.

Tallet på elever i grunnskolen var høyest i 1979. Fram til 1987 er det gått ned med 14,8 prosent. Nedgangen vil fortsette de nærmeste årene, slik at det i 1990 vil være nærmere 20 prosent færre elever i grunnskolen enn i 1979.

1. oktober 1987 var det 3 500 grunnskoler her i landet. Av disse var 2 331 barneskoler, 678 kombinerte barne- og ungdomsskoler og 491 ungdomsskoler. Dette er 18 færre reine barneskoler og 9 flere ungdomsskoler eller kombinerte skoler enn året før.

Vel 85 000 eller 16,8 prosent av alle elevene i grunnskolen høsten 1987 hadde nynorsk som opplæringsmål. Dette er samme andel som året før.

Tabell 1. Grunnskoler etter skoleslag. Elever i grunnskoleutdanning.

Ar (1. oktober)	Skoler i alt	Skoleslag			Elever i alt	Elever 1.-9. klassetrinn			Elever 10. klasse- trinn
		Barne- skoler	Komb. barne- og ung- doms- skoler	Ung- doms- skoler		I alt	1.-6. klasse- trinn	7.-9. klasse- trinn	
1979	3500	2464	570	466	593767	590908	395123	195785	2859
1980	3518	2454	598	466	591323	588558	390758	197800	2765
1981	3526	2439	609	478	586141	583513	384121	199392	2628
1982	3539	2435	623	481	576910	573912	373155	200757	2998
1983	3543	2408	646	489	565497	561802	362146	199656	3695
1984	3540	2383	667	490	550136	545879	347768	198111	4257
1985	3525	2374	667	484	534000	530431	335373	195058	3569
1986	3509	2349	672	488	519867	517348	325577	191771	2519
1987	3500	2331	678	491	505942	503682	317228	186454	2260

Tabell 2. Elever i grunnskoleutdanning. Fylke. 1. oktober 1987

Fylke	Elever i alt	1.-9. klassetrinn			10. klasse- trinn
		I alt	1.-6. kl.trinn	7.-9. kl.trinn	
I alt	505 942	503 682	317 228	186 454	2 260
Østfold	29 016	28 750	17 928	10 822	266
Akershus	49 744	49 678	31 196	18 482	66
Oslo	34 758	34 748	22 405	12 343	10
Hedmark	21 575	21 450	13 220	8 230	125
Oppland	21 532	21 531	13 201	8 330	1
Buskerud	26 316	26 239	16 307	9 932	77
Vestfold	23 802	23 723	14 950	8 773	79
Telemark	20 052	19 723	12 383	7 340	329
Aust-Agder	13 185	13 184	8 502	4 682	1
Vest-Agder	19 149	19 111	12 275	6 836	38
Rogaland	44 480	44 352	28 898	15 454	128
Hordaland	52 058	51 736	32 750	18 986	322
Sogn og Fjordane	13 702	13 696	8 692	5 004	6
Møre og Romsdal	31 290	31 140	19 657	11 483	150
Sør-Trøndelag	29 965	29 652	18 477	11 175	313
Nord-Trøndelag	16 788	16 781	10 391	6 390	7
Nordland	30 431	30 287	19 027	11 260	144
Troms	18 542	18 358	11 256	7 102	184
Finnmark	9 460	9 446	5 657	3 789	14
Svalbard	97	97	56	41	-

(SU nr. 1, 1988)

MUSEER OG SAMLINGER. 1986

En undersøkelse som Statistisk Sentralbyrå har foretatt i samarbeid med Statens Museumsråd viser over 5 mill. personbesøk ved museene i 1986. Av dette representerte barn fra skoler og barnehager 474 000 besøkende, mens voksne studiegrupper utgjorde vel 47 500 personer.

Undersøkelsen omfatter 421 av 502 registrerte museer og samlinger.

Totalt hadde de 421 museene 451 mill. kroner i inntekter. Om lag 345 mill. kroner - eller 77 prosent - av dette var offentlige tilskudd. Utgiftene var 451 mill. kroner.

Tallene viser ellers at museene forvaltet 15,5 mill. gjenstander/objekter og 2,1 mill. bøker ved utgangen av året. Brutto tilvekst av gjenstander/objekter i 1986 var 302 000. Museene hadde 3 915 bygninger, av disse er 78 prosent antikvariske.

Totalt var vel 3 500 personer knyttet til museene. Om lag 1 500 var i fast stilling, hvorav 1 100 arbeidet på heltid.

Statistikken viser ellers at 189 - eller 45 prosent - av museene var i offentlig eie. De øvrige var eid av stiftelser, foreninger eller private. Hele 347 - eller 82 prosent - av museene betegnet seg som kulturhistoriske museer.

Av statistikken går det ellers fram at det ble avholdt 800 utstillinger i løpet av 1986. Det ble utført forskning og utviklingsarbeid (FoU) ved 64 museer.

Tabell 1. Museer og samlinger. Gjenstander, bøker, ansatte, inntekter, utgifter og besøkende. Type museum/f 1986

	Antall		Gjenstander/ objekter		Bøker, antall bind pr. 31.12.	An- satte pr. 01.07.	Inn- tekter	Ut- gifter	Besøk- ende
	I alt	Med i under- søkelsen	Antall pr. 31.12.	Brutto til- vekst i året					
			1 000		1 000		1 000 kr		
I alt	502	421	15 476	301 502	2 101	3 493	450 684	451 052	5 022 778
TYPE MUSEUM									
Kulturhistorisk museum	347	3 252	111 803	802	2 495	334 617	335 305	3 622 260
Naturhistorisk museum	14	9 614	149 291	277	293	17 604	16 907	710 347
Blandet kultur- og naturhistorisk museum...	..	60	2 610	40 408	1 022	705	98 463	98 840	690 171
FYLKE									
Østfold	26	21	60	3 725	16	105	11 467	11 722	69 459
Akershus	24	23	49	1 277	7	142	21 616	21 378	275 396
Oslo	40	32	4 701	156 728	586	832	131 782	126 532	2 404 248
Hedmark	25	21	100	2 312	108	153	21 075	21 611	162 908
Oppland	20	18	116	2 924	44	232	26 571	27 493	254 051
Buskerud	27	24	114	1 846	21	112	11 398	11 864	153 128
Vestfold	16	10	54	907	23	81	5 302	5 716	78 926
Telemark	27	23	75	3 565	4	73	8 570	5 872	70 244
Aust-Agder ...	18	18	59	3 081	19	41	2 957	2 773	34 937
Vest-Agder ...	25	21	87	5 157	7	72	7 381	7 712	46 554
Rogaland	32	27 ¹⁾	174	4 669	62	166	16 353	16 471	226 798 ¹⁾
Hordaland	51	35 ¹⁾	7 032	65 075	142	385	43 150	43 069	580 304 ¹⁾
Sogn og Fjordane	11	7	40	1 665	6	52	7 713	7 245	30 107
Møre og Romsdal	30	25 ²⁾	82	1 681	20	137	10 461	19 019	62 975 ²⁾
Sør-Trøndelag.	40	37	1 714	6 340	932	427	66 341	64 118	299 901
Nord-Trøndelag	23	22	50	2 748	5	84	7 472	7 448	21 480
Nordland	31	27	94	3 673	7	94	10 327	10 197	94 279
Troms	22	17	861	33 776	89	233	31 475	31 488	99 507
Finnmark	14	13	14	623	1	72	9 255	9 324	57 576

1) Her mangler 5 museer som i 1985 hadde om lag 79 000 besøkende.

2) Her mangler ett større museum som i 1985 hadde om lag 10 500 besøkende.

Tabell 2. Museer og samlinger etter eierforhold/styringsorgan. Type museum/fylke. 1986

	Antall museer og samlinger		Eierforhold					Museer drevet av andre enn eieren		
	I alt	Med i undersøkelsen	Stat	Fylke	Kommune	Egen stiftelse	Forening/privat	Forening/historielag	Kulturutvalg	Andre
I alt	502	421	40	3	146	115	117	31	32	22
TYPE MUSEUM										
Kulturhistorisk museum	347	27	3	123	95	99	21	26	18
Naturhistorisk museum	14	8	-	3	3	-	-	-	-
Blandet kultur- og naturhistorisk museum .	..	60	5	-	20	17	18	10	6	4
FYLKE										
Østfold	26	21	-	-	9	8	4	4	4	4
Akershus.....	24	23	4	2	10	2	5	2	3	1
Oslo	40	32	13	-	3	12	4	-	-	-
Hedmark.....	25	21	2	-	10	4	5	-	2	1
Oppland.....	20	18	1	-	5	5	7	2	1	2
Buskerud.....	27	24	4	-	7	4	9	1	2	-
Vestfold	16	10	1	-	2	2	5	1	-	-
Telemark	27	23	-	-	3	15	5	3	-	-
Aust-Agder.....	18	18	-	-	5	6	7	2	-	1
Vest-Agder.....	25	21	-	-	11	3	7	3	2	1
Rogaland	32	27	1	1	11	6	8	-	4	-
Hordaland	51	35	8	-	4	15	8	1	1	3
Sogn og Fjordane....	11	7	-	-	2	2	3	-	-	-
Møre og Romsdal	30	25	-	-	7	10	8	-	2	1
Sør-Trøndelag	40	37	3	-	17	8	9	2	3	4
Nord-Trøndelag	23	22	1	-	11	4	6	3	2	1
Nordland	31	27	-	-	11	7	9	3	2	1
Troms.....	22	17	2	-	10	2	3	2	4	1
Finnmark.....	14	13	-	-	8	-	5	2	-	1

Tabell 3. Museer og samlinger. Bygninger, brannsikringstiltak og varsling. Type museum/fylke. 1986

	Bygninger		Brannsikringstiltak		Med brannvarslingsanlegg	Av dette	
	I alt	Anti-kvariske bygninger	Med ildfaste utstillingsbygninger	Med opplegg for brannslukking		Automatisk varsling	Manuell varsling
I alt	3 915	3 067	167	313	167	154	38
TYPE MUSEUM							
Kulturhistorisk museum ...	3 391	2 761	141	256	139	128	29
Naturhistorisk museum	35	10	7	13	11	10	5
Blandet kultur- og naturhistorisk museum	489	296	19	44	17	16	4
FYLKE							
Østfold	174	133	5	14	10	8	1
Akershus.....	152	118	9	22	9	9	1
Oslo	278	228	19	29	27	26	5
Hedmark.....	399	332	9	17	6	5	1
Oppland.....	433	403	9	12	5	5	4
Buskerud.....	312	228	11	18	9	7	6
Vestfold	51	39	5	9	9	9	1
Telemark	218	181	8	12	5	4	1
Aust-Agder.....	102	91	6	14	4	4	1
Vest-Agder.....	110	92	7	14	8	7	1
Rogaland	152	116	13	22	15	14	1
Hordaland	318	230	14	29	18	16	5
Sogn og Fjordane.....	106	95	5	6	4	4	-
Møre og Romsdal	250	199	11	16	6	6	4
Sør-Trøndelag	297	225	14	23	11	11	2
Nord-Trøndelag	156	110	4	13	5	4	2
Nordland	201	117	9	23	6	6	-
Troms.....	126	81	5	11	6	6	1
Finnmark.....	80	49	4	9	4	3	1

Tabell 4. Museer og samlinger. Gjenstander, tilvekst, bøker og konservering. Type museum/fylke. 1986

	Gjenstander/ objekter		Bøker, antall bind pr. 31.12	Konservering		
	Antall pr. 31.12	Brutto til- vekst i året		Eget per- sonale for kon- server- ingsar- beid	Benytter bare konser- verings- tjenester utenfra	Har konser- veringsper- sonale sam- men med an- dre museer
	1 000		1 000			
I alt	15 476	301 502	2 101	72	129	57
TYPE MUSEUM						
Kulturhistorisk museum ...	3 252	111 803	802	49	114	51
Naturhistorisk museum	9 614	149 291	277	10	1	1
Blandet kultur- og naturhis- torisk museum	2 610	40 408	1 022	13	14	5
FYLKE						
Østfold	60	3 725	16	2	9	9
Akershus.....	49	1 277	7	3	8	6
Oslo	4 701	156 728	586	14	6	2
Hedmark.....	100	2 312	108	1	11	11
Oppland.....	116	2 924	44	5	5	-
Buskerud.....	114	1 846	21	3	11	1
Vestfold	54	907	23	1	3	-
Telemark.....	75	3 565	4	-	8	1
Aust-Agder.....	59	3 081	19	1	5	2
Vest-Agder.....	87	5 157	7	3	6	2
Rogaland	174	4 669	62	9	9	2
Hordaland	7 032	65 075	142	10	11	7
Sogn og Fjordane.....	40	1 665	6	2	2	-
Møre og Romsdal	82	1 681	20	3	6	6
Sør-Trøndelag	1 714	6 340	932	2	13	1
Nord-Trøndelag	50	2 478	5	4	4	2
Nordland	94	3 673	7	6	3	1
Troms.....	861	33 776	89	2	4	3
Finnmark.....	14	623	1	1	5	1

Tabell 5. Museer og samlinger. Besøkende, åpningstid og inngangspenger. Type museum/fylke. 1986

	Antall personer			Antall grupper			Åpningstid		Inngangspenger		
	Av dette			Av dette			Apent hele året	Se-song-åpent	Apent uten-om arbeids-tid på virke-dager	Antall museer som krever inn-gangs-penger	Antall museer der skole- klasser betaler inn-gangs-penger
	I alt	I grup-per fra skoler og barne-hager	I stu-die-grup-per for voksne	I alt	Grup-per fra skoler og barne-hager	Stu-die-grup-per for voksne					
I alt	5022778	473846	47531	31104	13351	1183	116	211	169	263	64
TYPE MUSEUM											
Kulturhistorisk museum.	3622260	301992	42983	27073	9779	940	91	180	137	226	57
Naturhistorisk museum.	710347	62433	927	887	836	37	12	1	5	3	-
Blandet kultur- og naturhistorisk museum.	690171	109421	3621	3144	2736	206	13	30	27	34	7
FYLKE											
Østfold ...	69459	6970	1920	322	269	30	1	11	7	8	1
Akershus ..	275396	11438	182	3056	131	8	5	11	13	10	3
Oslo	2404248	232427	13976	11363	3907	508	25	4	18	15	8
Hedmark....	162908	21832	-	977	963	-	3	16	13	17	6
Oppland....	254051	11987	483	365	322	8	5	8	6	11	3
Buskerud...	153128	7221	1551	351	69	63	3	17	8	18	2
Vestfold ...	78926	12165	4507	48	25	7	4	6	4	8	3
Telemark ...	70244	7516	150	240	220	8	1	18	9	20	5
Aust-Agder.	34937	1235	92	239	188	17	2	12	7	13	3
Vest-Agder.	46554	13704	1229	6743	659	65	1	12	8	10	1
Rogaland ...	226798	23403	1557	856	752	77	12	7	9	10	2
Hordaland ..	580304 ¹⁾	51779	8661	3328	3214	47	14	14	10	21	7
Sogn og Fjordane ...	30107	2423	77	108	102	4	1	5	5	7	1
Møre og Romsdal	62975 ²⁾	12557	8755	540	377	129	6	14	8	16	3
Sør-Trøndelag	299901	29215	1246	1036	1016	4	11	11	11	24	8
Nord-Trøndelag ..	21480	3758	112	98	56	8	3	14	8	12	4
Nordland ...	94279	7423	2006	360	245	100	6	17	11	22	3
Troms	99507	12031	427	747	623	15	6	10	7	12	-
Finmark...	57576	4762	600	327	213	85	7	4	7	9	1

1) Her mangler 5 museer som i 1985 hadde om lag 79 000 besøkende.

2) Her mangler ett større museum som i 1985 hadde om lag 10 500 besøkende.

Tabell 6. Museer og samlinger. Utstillinger, publikasjoner, støtteforeninger og forskning. Type museum/fylke. 1986

	Utstillinger			Antall museer som har gitt ut publikasjoner					Antall museer som har utført forskningsarbeid (FOU)	
	I alt	Egenproduserte utstillinger	Utstillinger i samarbeid med andre	Arbok	Tidskrift	Undervisningsstoff	Bro-syrer	Viten-skap-lige publika-sjoner		museer som har støttefor-ening
I alt	800	472	328	81	32	75	181	37	229	64
TYPE MUSEUM										
Kulturhistorisk museum	644	367	277	66	23	58	153	25	189	48
Naturhistorisk museum.....	31	28	3	5	3	7	7	6	9	9
Blandet kultur- og naturhistorisk museum	125	77	48	10	6	10	21	6	31	7
FYLKE										
Østfold	27	13	14	2	1	2	8	-	14	2
Akershus	58	41	17	5	4	5	9	1	14	-
Oslo	97	55	42	7	6	11	19	12	16	16
Hedmark	62	26	36	5	1	1	14	2	10	4
Oppland.....	41	24	17	3	2	6	9	1	9	5
Buskerud.....	37	28	9	1	2	1	12	2	13	2
Vestfold	29	23	6	4	1	2	7	-	5	-
Telemark	12	11	1	2	-	2	9	1	11	1
Aust-Agder.....	14	7	7	2	-	2	5	-	9	2
Vest-Agder.....	31	24	7	1	2	3	5	-	11	2
Rogaland	62	28	34	6	3	3	14	4	12	3
Hordaland.....	74	41	33	10	2	10	13	6	15	7
Sogn og										
Fjordane	23	8	15	2	1	2	1	-	3	-
Møre og Romsdal.	21	13	8	2	2	6	5	1	14	4
Sør-Trøndelag ..	99	70	29	8	1	7	15	1	22	6
Nord-Trøndelag .	39	30	9	5	1	2	6	3	16	3
Nordland	35	15	20	7	1	6	13	-	16	4
Troms.....	18	7	11	3	2	3	8	2	9	2
Finnmark	21	8	13	6	-	1	9	1	10	1

Tabell 7. Museer og samlinger. Ansatte pr. 01.07.86. Type museum/fylke

	Ansatte i alt			Viten- skap lig per- sonale	Fast ansatte			Engasjerte, vikarer, sesonghjelpere og si- vile tjenesteplikt- ige		
	I alt	Hel- tid	Del- tid		I alt	Hel- tid	Del- tid	I alt	Hel- tid	Del- tid
I alt	3 493	1 913	1 580	478	1 521	1 095	426	1 986	820	1 166
TYPE MUSEUM										
Kulturhistorisk museum	2 495	1 217	1 278	255	962	681	281	1 544	536	1 008
Naturhistorisk museum.....	293	227	66	113	199	168	31	94	59	35
Blandet kultur- og naturhistorisk museum .	705	469	236	110	360	246	114	348	225	123
FYLKE										
Østfold	105	64	41	10	45	29	16	60	35	25
Akershus	142	43	99	7	60	35	25	85	8	77
Oslo	832	539	293	153	482	382	100	355	157	198
Hedmark	153	72	81	13	59	54	5	96	18	78
Oppland.....	232	140	92	11	70	48	22	162	92	70
Buskerud.....	112	43	69	9	30	20	10	82	23	59
Vestfold	81	19	62	5	23	14	9	58	5	53
Telemark	73	27	46	3	19	14	5	55	13	42
Aust-Agder.....	41	11	30	3	10	6	4	31	5	26
Vest-Agder.....	72	20	52	8	28	13	15	44	7	37
Rogaland	166	99	67	34	102	65	37	64	34	30
Hordaland	385	235	150	97	197	158	39	188	77	111
Sogn og Fjordane	52	34	18	6	23	19	4	29	15	14
Møre og Romsdal	137	60	77	12	28	20	8	109	40	69
Sør-Trøndelag	427	193	234	46	186	109	77	241	84	157
Nord-Trøndelag	84	25	59	10	19	12	7	65	13	52
Nordland	94	51	43	7	36	24	12	61	29	32
Troms	233	204	29	39	82	61	21	151	143	8
Finnmark	72	34	38	5	22	12	10	50	22	28

Tabell 8. Museer og samlinger. Inntekter og utgifter. Type museum/fylke. 1986. 1 000 kr

	Inntekter								Ut- gifter
	I alt	Offentlig tilskudd			Privat til- skott	Egne inn- tekter			
		I alt	Stat	Fylke					
I alt	450684	345199	213493	75483	56223	35591	69895	451052	
TYPE MUSEUM									
Kulturhistorisk museum ...	334617	255929	135133	69641	51156	18577	60111	335305	
Naturhistorisk museum	17604	12280	10826	426	1029	1747	3577	16907	
Blandet kultur- og naturhistorisk museum	98463	76989	67535	5416	4039	15267	6207	98840	
FYLKE									
Østfold	11467	9163	3117	5202	843	267	2037	11722	
Akershus	21616	16039	8845	3264	3930	777	4800	21378	
Oslo	131782	102978	63595	13134	26248	8502	20303	126532	
Hedmark	21095	13901	7146	5545	1209	989	6205	21611	
Oppland.....	26571	15021	10774	2899	1348	2650	8901	27493	
Buskerud.....	11398	8578	4022	2953	1603	1413	1407	11864	
Vestfold	5302	4833	1519	2544	770	298	171	5716	
Telemark	8570	6135	2790	1933	1412	440	1995	5872	
Aust-Agder.....	2957	2330	1316	839	175	129	497	2773	
Vest-Agder.....	7381	5641	2630	1511	1501	72	1667	7712	
Rogaland	16353	13792	6187	3190	4414	1424	1137	16471	
Hordaland	43150	31008	19447	9419	2142	2850	9292	43069	
Sogn og Fjordane	7713	6776	154	6019	603	240	697	7245	
Møre og Romsdal	10461	8017	1897	5667	453	298	2145	19019	
Sør-Trøndelag	66341	60980	52055	5213	3713	472	4889	64118	
Nord-Trøndelag	7472	5373	1662	3022	689	353	1745	7448	
Nordland	10327	9064	5966	1267	1831	204	1059	10197	
Troms	31475	16757	14636	1259	861	13995	723	31488	
Finnmark	9255	8814	5737	602	2475	218	223	9324	

(SU nr. 1, 1988)

OVERFORMYNDERIENE, MIDLER FORVALTET PR. 31. DESEMBER 1986

Overformynderiene forvaltet 1 499 mill.kr pr. 31. desember 1986¹⁾²⁾. Dette var 97²⁾ mill.kr mindre enn ett år tidligere.

Tabell 1. Forvaltede midler etter eiergruppe. 31. desember

Ar	Forvaltningskapital 1 000 kr				Prosent			
	I alt	For umyndige	For andre personer	For offentlige legat og fond	I alt	For umyndige	For andre personer	For offentlige legat og fond
1977	850 014	564 096	50 605	235 313	100,0	66,4	5,9	27,7
1978	915 278	604 078	57 334	253 876	100,0	66,0	6,3	27,7
1979	953 534	606 137	71 094	276 303	100,0	64,0	7,0	29,0
1980	1 003 033	615 095	86 771	301 167	100,0	61,3	8,7	30,0
1981	1 079 282	664 849	92 865	321 568	100,0	61,6	8,6	29,8
1982	1 180 901	741 528	94 223	345 150	100,0	62,8	8,0	29,2
1983	1 312 278	817 594	116 465	378 219	100,0	62,3	8,9	28,8
1984	1 446 605	900 963	125 328	420 314	100,0	62,3	8,7	29,0
1985	1 596 049	990 076	145 854	460 119 ²⁾	100,0	62,1	9,1	28,8 ²⁾
1986	1 499 016	1 065 686	170 718	262 612 ²⁾	100,0	71,1	11,4	17,5 ²⁾

Av de forvaltede midler tilhørte 71,1 prosent umyndige, 11,4 prosent tilhørte andre personer og 17,5 prosent offentlige legat og fond.

Av forvaltningskapitalen var 25 prosent plassert i fordringer sikret i pant, 54 prosent i bankinnskott og 2 prosent i aksjer.

Overformynderiene forvaltet midler for vel 14 270 umyndige ved årsskiftet 1986-87.

1) Det har ikke lyktes Statistisk Sentralbyrå å få oppgave fra overformynderiene i disse kommunene: Nore og Uvdal, Bamble, Nissedal, Odda, Sande (M og R), Stordal, Skodje, Rødøy, Gamvik, Berlevåg. For disse kommunene er det brukt 1985-tall, unntatt Sande (M og R) og Rødøy som ikke har sendt inn oppgave på flere år.

2) Nedgangen i summen for Offentlige legat og fond og derved også totalsummen skyldes alene Drammen kommune som før 1986 hadde med tall for Pensjonskassen. Denne utgjorde ca. 200 mill.kr.

Tabell 2. Forvaltede midler og tallet på umyndige. Fylke. 31. desember 1986

Fylke	I alt	For umyndige	For andre personer	For offentlige legat og fond	Umyndige med midler		
					I alt	Under 18 år	18 år og over
	1000 kr	1000 kr	1000 kr	1000 kr			
I alt	1 499 016	1 065 686	170 718	262 612 ²⁾	14 272	8 585	5 687
Østfold	59 095	54 472	3 814	809	789	487	302
Akershus	154 563	137 122	10 212	7 229	1 242	880	362
Oslo	439 758	207 718	80 048	151 992	2 498	1 652	844
Hedmark	39 231	35 480	3 311	440	541	296	245
Oppland	44 969	39 546	5 088	335	560	296	264
Buskerud ¹⁾	111 653	71 232	9 072	31 349 ²⁾	905	597	308
Vestfold	54 982	50 921	3 773	288	685	393	292
Telemark ¹⁾	34 304	33 879	236	189	498	243	255
Aust-Agder.....	23 160	22 705	398	57	361	193	168
Vest-Agder.....	53 647	43 331	9 230	1 086	589	362	227
Rogaland	86 357	74 626	8 052	3 679	937	577	360
Hordaland ¹⁾	167 550	89 735	17 502	60 313	1 350	791	559
Sogn og Fjordane	16 684	15 103	1 493	88	292	117	175
Møre og Romsdal ¹⁾ ...	43 876	42 454	1 353	69	744	376	368
Sør-Trøndelag	63 480	46 273	12 733	4 474	653	368	285
Nord-Trøndelag	23 011	22 471	540	-	332	219	113
Nordland ¹⁾	39 427	36 654	2 558	215	714	377	337
Troms	29 101	28 420	681	-	322	240	82
Finnmark ¹⁾	14 168	13 544	624	-	262	121	141 ²⁾

1) Se note 1, side 1.

2) Se note 2, side 1.

Tabell 3. Forvaltede midler etter plassering. Fylke. 31. desember 1986. 1 000 kr

Fylke	I alt	Fordringer sikret i pant	Fast eiendom (etter fradrag av gjeld)	Ihende- haver- obliga- sjoner	Aksjer	Bank- inn- skott	Andre aktiva
I alt	1 499 016	373 565	90 535	66 620	31 872	813 904	122 520
Østfold	59 095	7 260	5 260	2 669	777	39 846	3 283
Akershus	154 563	25 612	11 261	7 050	3 496	101 646	5 498
Oslo	439 758	178 725	15 070	17 970	14 975	123 312	89 706
Hedmark	39 231	3 145	3 919	795	526	29 377	1 469
Oppland	44 969	3 779	5 449	543	323	32 626	2 249
Buskerud ¹⁾	111 653 ²⁾	38 227	11 892	12 114	2 373	45 209	1 838
Vestfold	54 982	8 902	4 810	747	148	38 518	1 857
Telemark ¹⁾	34 304	2 488	1 830	1 027	259	27 192	1 508
Aust-Agder.....	23 160	2 304	2 109	719	458	17 303	267
Vest-Agder.....	53 647	13 431	3 506	492	180	34 306	1 732
Rogaland	86 357	14 844	3 464	1 036	4 132	59 898	2 983
Hordaland ¹⁾	167 550	58 184	7 214	17 229	2 072	81 164	1 687
Sogn og Fjordane	16 684	1 097	1 188	50	21	13 938	390
Møre og Romsdal ¹⁾ ...	43 876	5 150	3 545	623	205	32 601	1 752
Sør-Trøndelag	63 480	4 463	3 541	1 497	1 422	51 512	1 045
Nord-Trøndelag	23 011	1 026	1 686	188	19	17 743	2 349
Nordland ¹⁾	39 427	3 619	1 709	1 283	101	31 757	958
Troms	29 101	1 090	1 732	506	385	23 439	1 949
Finnmark ¹⁾	14 168	219	1 350	82	-	12 517	-

1) Se note 1, side 1.

2) Se note 2, side 1.

(SU nr. 1, 1988)

LØNNSSTATISTIKK FOR ANSATTE I BANKVIRKSOMHET PR. 1. SEPTEMBER 1987

(Forrige melding ble offentliggjort i SU nr. 3, 1987)

Den gjennomsnittlige månedsførtjenesten for ansatte i bankvirksomhet 1. september 1987 var for menn kr 15 005 og for kvinner kr 11 771. Overtidsgodtgjørelsen pr. måned i 1986 var kr 612 for menn og kr 365 for kvinner. Overtidsgodtgjørelsen er ikke regnet med i månedsførtjenesten.

Fra september 1986 til september 1987 steg gjennomsnittsførtjenesten i bankvirksomhet med 4,0 prosent for menn og med 3,6 prosent for kvinner.

I forretnings- og sparebanker var stigningen 4,1 prosent for menn og 3,9 prosent for kvinner.

Statistikken bygger på oppgaver for 28 707 heltidsansatte i Norges Bank og forretnings- og sparebanker.

Undersøkelsen omfatter også 1 220 direktører og banksjefer og 5 994 deltidsansatte. Opplysningene om disse er ikke med i gjennomsnittstallene.

Gjennomsnittlig månedsførtjeneste for ansatte i bankvirksomhet¹⁾. Oslo og landet ellers

	Ansatte 1. sept. 1987	Månedsførtjeneste pr. 1. september 1987				Over tids- godt- gjør- ing pr. måned 1986	Stigning i for- tjenesten fra 1. sept. 1986 til 1. sept. 1987	
		I alt	Lønn pr. måned	Faste til- legg	Vari- able til- legg			
							Kroner	Pst.
M E N N								
Ansatte i alt ²⁾	14 298	15 005	14 358	141	506	612	4,0	
Forretnings- og sparebanker....	13 703	14 941	14 270	146	525	597	4,1	
Forretningsbanker.....	8 240	15 666	14 904	218	544	582	4,3	
Sparebanker	5 463	13 848	13 313	38	497	619	3,9	
O s l o								
Forretnings- og sparebanker....	4 154	16 145	15 316	276	553	728	4,7	
L a n d e t e l l e r s								
Forretnings- og sparebanker....	9 549	14 417	13 815	90	512	540	3,9	
K V I N N E R								
Ansatte i alt ²⁾	14 409	11 771	11 326	54	391	365	3,6	
Forretnings- og sparebanker....	13 908	11 700	11 239	56	405	365	3,9	
Forretningsbanker.....	7 424	12 092	11 597	82	413	360	4,1	
Sparebanker.....	6 484	11 250	10 828	26	396	371	3,5	
O s l o								
Forretnings- og sparebanker....	3 611	12 650	12 105	118	427	449	5,3	
L a n d e t e l l e r s								
Forretnings- og sparebanker....	10 297	11 366	10 935	34	397	336	3,4	

1) Omfatter ikke direktører og banksjefer og deltidsansatte.

2) Medregnet Norges Bank.

(SU nr. 1, 1988)

LØNNSSTATISTIKK PR. 1. OKTOBER 1986 FOR KOMMUNALE ARBEIDSTAKERE
(Forrige melding ble offentliggjort i SU nr. 22, 1986)

Den gjennomsnittlige månedsfortjenesten for heltidsansatte kommunale arbeidstakere, eksklusive arbeidstakere innen helsevesen og sosial omsorg, var 1. oktober 1986 kr 12 763. For menn var den kr 13 109 og for kvinner kr 11 489. Fra oktober 1985 til oktober 1986 gikk gjennomsnittsfortjenesten opp med 13,5 prosent. For menn steg den 13,5 prosent og for kvinner 13,0 prosent. I samme periode steg regulativlønnen med 12,8 prosent i alt - 12,8 prosent for menn og 12,6 prosent for kvinner.

Månedsfortjenesten består av bruttoregulativlønn pr. 1. oktober og faste variable tillegg utbetalt i oktober, men opptjent i september.

Statistikken bygger på oppgaver for 61 163 heltidsansatte i kommuner, fylkeskommuner og felleskommunal og fellesfylkeskommunal virksomhet. Av disse var 48 111 menn og 13 052 kvinner. Lærere er ikke med i statistikken.

Undersøkelsen omfatter også 31 576 deltidsansatte. Opplysningene for disse er bearbeidet særskilt og er ikke med i gjennomsnittstallene for kommunale arbeidstakere i denne meldingen.

Tabell 1. Lønnsutviklingen for heltidsansatte kommunale arbeidstakere i enkelte kommunegrupper

Kommunegruppe	Månedsfortjeneste i alt			Stigning i fortjenesten		Stigning i regulativlønn	
	1984	1985	1986	1984- 1985	1985- 1986	1984- 1985	1985- 1986
	Kroner			Prosent			
Arbeidstakere i alt	10 792	11 241	12 763	4,2	13,5	6,0	12,8
Kommuner med færre enn 3 000 innbyggere i alt							
innbyggere i alt	10 563	11 137	12 602	5,4	13,2	6,3	12,1
Kommuner med 3 000-4 999 innbyggere i alt							
i alt	10 505	10 987	12 428	4,6	13,1	6,1	12,5
Kommuner med 5 000-6 999 innbyggere i alt							
i alt	10 596	10 985	12 549	3,7	14,2	6,6	12,8
Kommuner med 7 000-8 999 innbyggere i alt							
i alt	10 577	11 013	12 449	4,1	13,0	6,3	12,1
Kommuner med 9 000-10 999 innbyggere i alt							
i alt	10 570	10 944	12 404	3,5	13,3	5,6	12,5
Kommuner med 11 000-13 999 innbyggere i alt							
i alt	10 752	11 085	12 601	3,1	13,7	5,4	12,4
Kommuner med 14 000-17 999 innbyggere i alt							
i alt	10 681	11 127	12 790	4,2	14,9	7,2	13,1
Kommuner med 18 000-24 999 innbyggere i alt							
i alt	10 618	11 062	12 738	4,2	15,2	5,7	14,1
Kommuner med 25 000-34 999 innbyggere i alt							
i alt	10 646	11 054	12 389	3,8	12,1	5,5	12,8
Kommuner med 35 000-64 999 innbyggere i alt							
i alt	10 656	11 227	12 727	5,4	13,4	5,8	11,7
Oslo	10 882	11 566	12 934	6,3	11,8	5,6	11,9
Fylkeskommunene	11 042	11 385	13 043	3,1	14,6	5,8	13,5
Felles kommunal virksomhet ¹⁾	10 718	11 256	13 160	5,0	16,9	6,1	15,5

1) Medregnet felles fylkeskommunal virksomhet.

Tabell 2. Månedfortjeneste for kommunale arbeidstakere. 1. oktober 1986

	Ansatte med i tellingen	Gjennomsnittlig månedfortjeneste				Over- tids- godt- gjør- else	Stig- ning i fortje- neste fra 1. okt. 1985 til 1. okt. 1986	Stig- ning i regulativ- lønn fra 1. okt. 1985 til 1. okt. 1986
		I alt	Regula- tivlønn	Faste til- legg	Vari- able tillegg		Kroner	Prosent
M E N N								
Arbeidstakere i alt ...	48 111	13 109	12 468	86	555	350	13,5	12,8
Oslo	7 907	13 469	11 775	216	1 477	842	11,9	11,7
Administrative funksjo- nærer i alt	8 325	15 599	13 385	21	193	125	15,2	14,6
Oslo	1 016	15 647	15 263	46	337	419	14,4	13,6
Tekniske funksjonærer i alt	9 339	15 174	14 665	87	422	262	16,7	16,0
Oslo	1 111	15 841	15 032	199	609	535	14,3	14,0
Arbeidere i alt	25 371	11 708	10 969	113	626	412	13,4	12,5
Oslo	4 047	12 722	10 584	334	1 804	874	12,0	10,9
Arbeidstakere i tjenesteytende stilling i alt	4 750	12 004	10 859	54	1 091	607	8,5	9,4
Oslo	1 657	12 345	10 303	51	1 991	1 244	7,2	8,1
KVINNER								
Arbeidstakere i alt	13 052	11 489	11 251	14	223	94	13,0	12,6
Oslo	2 858	11 453	10 986	21	446	245	12,5	12,7
Administrative funksjo- nærer i alt	9 518	11 497	11 368	8	121	78	13,4	13,0
Oslo	1 695	11 524	11 356	8	161	199	13,1	13,2
Tekniske funksjonærer i alt	510	11 999	11 837	19	144	110	12,3	12,3
Arbeidere i alt	366	10 262	9 669	98	495	114	15,7	14,5
Arbeidstakere i tjenesteytende stilling i alt	2 304	11 181	10 540	28	614	158	11,5	10,7
Oslo	757	11 250	10 144	13	1 093	396	10,3	10,0

(SU nr. 1, 1988)

LAGERSTATISTIKK PR. 30. SEPTEMBER 1987

Statistisk Sentralbyrås volumindeks viser at lagrene i industri og engroshandel var 1 prosent lavere ved utgangen av september 1987 enn ved utgangen av juni 1987. Indekstallene var 82 og 83 (1982=100). Ved utgangen av september 1986 var indekstallet 89.

Industribedriftenes lager av egne produkter var 5 prosent lavere i 3. kvartal 1987 enn i 2. kvartal, mens lager av råstoffer var 6 prosent lavere. Engrosbedriftenes lager gikk opp med 4 prosent i samme tidsrom.

Lagrene av norskproduserte varer til innenlands forbruk gikk opp med 3 prosent, mens lagrene av eksportvarer gikk ned med 3 prosent. Lagrene av importvarer viste 9 prosent nedgang.

Tabell 1. Volumindeks over lagerhold i industri og engroshandel (1982 = 100)

	30/6 1986	30/9 1986	30/6 1987	30/9 1987	Endring i prosent	
					3.kv. 86- 3.kv. 87	2.kv. 87- 3.kv. 87
INDUSTRI OG ENGROSHANDEL						
<u>I ALT</u>	82	89	83	82	-8	-1
<u>Lager etter næring:</u>						
Industri i alt	78	84	79	75	-11	-5
Lager av egne produkter	77	79	80	76	-4	-5
Lager av råstoffer	80	93	78	73	-22	-6
Av dette:						
Prod. av næringsmidler og tobakks- varer	82	83	83	77	-7	-7
Prod. av tekstilvarer	98	90	92	97	8	5
Prod. av trevarer	101	87	93	86	-1	-8
Prod. av treforedlingsprodukter	62	67	59	61	-9	3
Prod. av kjemiske produkter mv.....	86	102	87	89	-13	2
Prod. av kjemiske råvarer	74	79	69	64	-19	-7
Prod. av mineralske produkter	90	84	92	73	-13	-21
Prod. av metaller	64	73	69	59	-19	-14
Prod. av verkstedprodukter	91	87	87	86	-1	-1
Engroshandel	91	100	92	96	-4	4
<u>Lager etter varegruppe:</u>						
Korn og kornvarer	63	85	59	79	-7	34
Fisk og fiskevarer	66	66	63	64	-3	2
Andre matvarer	101	94	94	87	-7	-7
Tobakk og tobakksvarer	93	100	109	102	2	-6
Førstoffer	92	93	89	86	-8	-3
Oljefrø, fett, olje og såpe	71	92	95	81	-12	-15
Kjemikalier og fargestoffer	97	107	98	91	-15	-7
Gjødning	73	64	52	54	-16	4
Spinnestoffer og garn	96	86	88	93	8	6
Tre- og treforedlingsprodukter	78	75	75	72	-4	-4
Brenselsstoffer	85	100	88	92	-8	5
Malmer, mineraler og mineralvarer ...	97	95	91	87	-8	-4
Jern og stål	78	82	71	68	-17	-4
Andre uedle metaller	55	62	62	50	-19	-19
Transportmidler og anleggsmaskiner mv.	114	129	136	126	-2	-7
Elektriske apparater og materiell	122	122	131	129	6	-2
Diverse andre varer	102	116	114	118	2	4
<u>Lager til vareinnsats og forbruk:</u>						
Råstoff og halvfabrikata i alt	78	85	77	76	-11	-1
Konsumvarer	93	97	103	96	-1	-7
<u>Lager etter opprinnelse:</u>						
Norskproduserte varer i alt	78	89	83	84	-6	1
For innenlandsk forbruk	86	100	93	96	-4	3
For eksport	65	70	65	63	-10	-3
Importerte varer i alt	92	88	85	77	-13	-9

LAGERHOLD. 1982 = 100

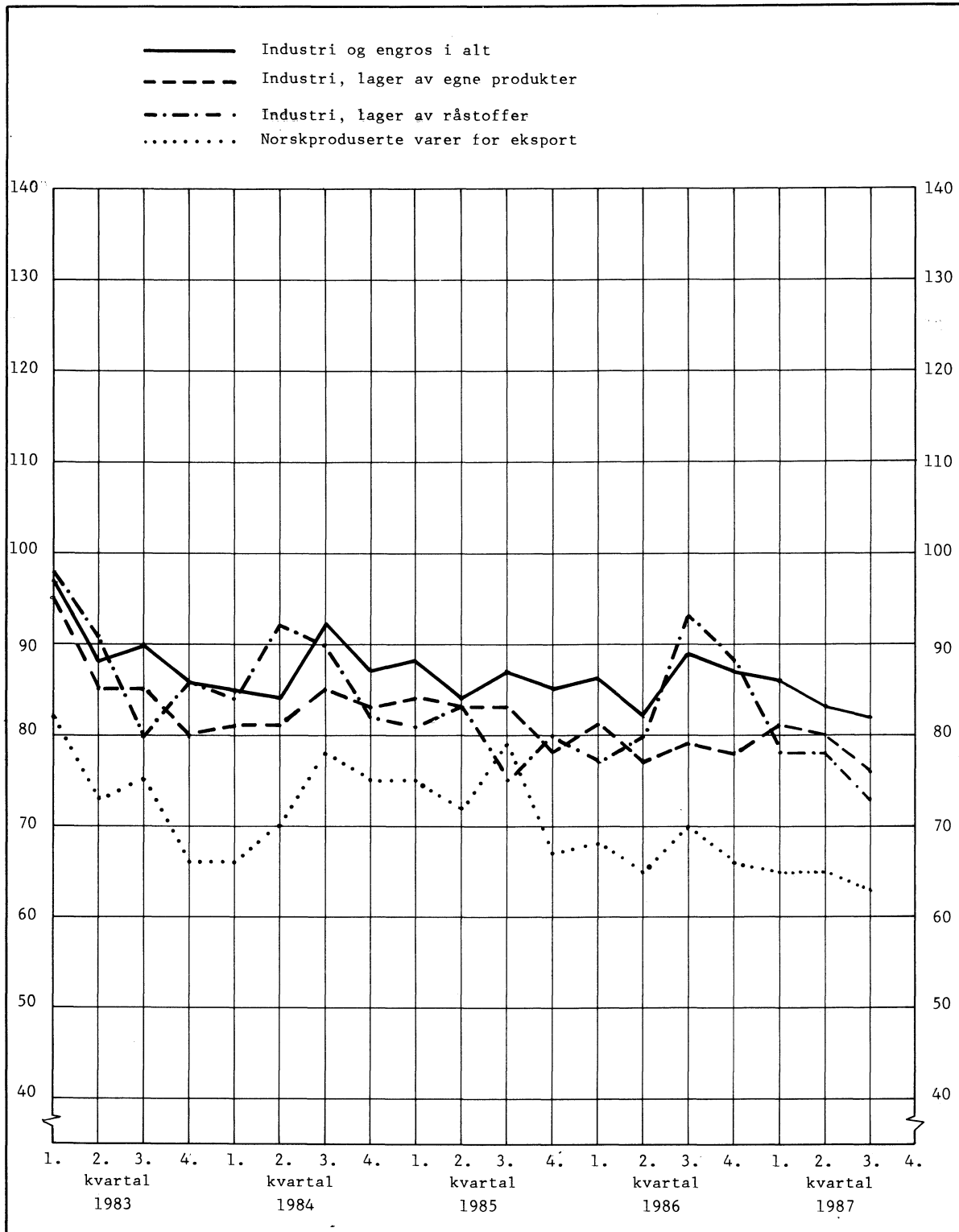

PETROLEUMSPRODUKTER, SALG I NOVEMBER 1987

I følge foreløpige oppgaver var salget av petroleumsprodukter i november 1987 på 739 mill. liter. Dette er en økning på 5,1 prosent i forhold til november 1986. Det var 21 utkjøringsdager i november 1987 mot 20 i november 1986.

Hittil i 1987 er det solgt 8 082 mill. liter, en nedgang på 0,9 prosent fra samme periode året før. Salget av bilbensin gikk opp med 3,4 prosent, mens salget av fyringsparafin og fyringsolje nr. 1 og nr. 2 gikk opp med 5,9 prosent. Salget av tung fyringsolje viser en nedgang på 21,9 prosent.

I de siste tolv månedene er det solgt 8 899 mill. liter petroleumsprodukter, en nedgang på 0,3 prosent sammenliknet med tilsvarende periode ett år tidligere.

Import av våtgasskomponenter fra Teesside er ikke med i tallene. En bør ellers merke seg at tallene i oversikten ikke viser forbruket, men salget. For å komme fram til forbruket må en korrigere for lagerendringer hos brukeren.

Statistikken utarbeides i samarbeid med Norsk Petroleumsinstitutt. For nærmere opplysninger om prinsipper og definisjoner som nyttes i statistikken, kontakt Norsk Petroleumsinstitutt eller Statistisk Sentralbyrå.

Tabell 1. Salg av petroleumsprodukter 1). Mill. liter. Foreløpige tall

	Tolvmånedersperioder			Januar-november		November		
	Des. 1985 t.o.m nov. 1986	Des. 1986 t.o.m nov. 1987	Endring i prosent	1986	1987	Endring i prosent	1986	1987
Totalt salg	8 926	8 899	-0,3	8 151	8 082	-0,9	703	739
Bilbensin	2 273	2 367	4,1	2 089	2 159	3,4	170	186
Autodiesel	1 265	1 305	3,2	1 169	1 194	2,1	102	116
Fyringsparafin	300	308	2,8	258	267	3,5	24	35
Marine gassoljer	1 374	1 424	3,6	1 260	1 313	4,2	109	121
Av dette: Bunkers	150	184	22,3	140	175	24,6	10	17
Fyringsolje nr. 1	698	742	6,4	617	657	6,5	55	67
Marine diesel	63	17	-73,6	59	11	-80,8	4	1
Av dette: Bunkers	21	5	-76,1	19	4	-79,7	1	0
Fyringsolje nr. 2	451	475	5,3	392	417	6,4	41	43
Tung fyringsolje	1 216	971	-20,1	1 116	871	-21,9	101	69
Av dette: Bunkers	218	192	-12,2	195	177	-9,2	13	16
Smøremidler	109	110	0,8	101	102	1,2	9	9
Andre petroleumsprodukter 2)	1 177	1 180	0,2	1 091	1 089	-0,1	88	92

1) Omfatter også bunkers, dvs. leveranser fra norske havner til skip i utenriksfart uansett skipenes nasjonalitet.

2) Omfatter flytende propan og butan (LPG), nafta, flybensin, ekstraksjonsbensin, white spirit, jetdrivstoff, tungdestillater, veiolje og asfalt (bitumen).

Tabell 2. Total salg av petroleumsprodukter 1) etter kjøpergruppe. Mill. liter. Foreløpige tall

	Tolvmånedersperioder			Januar-november			November	
	Des. 1985 t.o.m nov. 1986	Des. 1986 t.o.m nov. 1987	Endring i prosent	1986	1987	Endring i prosent	1986	1987
	Totalt salg	8 926	8 899	-0,3	8 151	8 082	-0,9	703
Jordbruk og skogbruk	84	92	9,8	78	82	5,2	7	9
Fiske og fangst	545	581	6,6	522	535	2,5	38	48
Bergverk, industri og kraftforsyning	1 686	1 419	-15,8	1 544	1 285	-16,8	142	117
Bygg og anlegg	365	368	0,7	352	348	-1,1	24	27
Boliger, forretningsbygg kontorer mv.	979	1 020	4,2	862	898	4,1	77	98
Transport	4 455	4 652	4,4	4 098	4 259	3,9	349	376
Av dette: Bunkers	400	391	-2,2	364	365	0,4	25	34
Offentlig virksomhet	361	343	-4,9	326	307	-5,9	28	28
Annet salg 2)	451	425	-5,7	370	368	-0,4	37	38

1) Se fotnote 1), tabell 1.

2) Omfatter oljeselskapenes eget forbruk, uspesifisert salg, leveranser til forsvaret, industriens direkte import mv.

Tabell 3. Innenlandsk salg av utvalgte petroleumsprodukter etter fylke 1). Mill. liter. Foreløpige tall

	Siste tolv måneder og med endringer fra tilsvarende periode ett år tidligere									
	Bilbensin		Autodiesel		Fyringsparafin		Fyringsolje nr. 1		Fyringsolje nr. 2	
	Des. 1986 t.o.m nov. 1987	Endring i prosent	Des. 1986 t.o.m nov. 1987	Endring i prosent	Des. 1986 t.o.m nov. 1987	Endring i prosent	Des. 1986 t.o.m nov. 1987	Endring i prosent	Des. 1986 t.o.m nov. 1987	Endring i prosent
I alt	2 367	4,1	1 303	3,3	308	2,8	741	6,4	472	5,2
Østfold	135	6,3	91	12,0	28	4,8	66	1,4	18	8,5
Akershus	267	4,6	101	7,8	35	4,3	89	8,0	33	13,6
Oslo	239	1,9	97	-18,8	11	-2,3	63	1,3	118	11,5
Hedmark	121	2,5	89	3,7	18	1,9	55	2,7	9	10,1
Oppland	122	4,1	88	5,2	16	8,1	34	8,9	8	1,6
Buskerud	160	6,6	70	-0,3	27	5,3	60	7,9	15	-6,7
Vestfold	117	5,0	47	4,0	20	4,0	40	4,3	19	7,4
Telemark	100	3,0	52	0,1	13	-6,0	19	2,5	5	7,9
Aust-Agder	59	3,1	29	4,3	9	1,9	12	11,9	8	5,5
Vest-Agder	80	2,0	37	2,4	10	-0,8	18	11,9	16	0,7
Rogaland	168	3,2	80	7,0	16	0,1	38	7,0	37	2,3
Hordaland	185	4,6	80	5,2	28	0,9	44	11,5	44	-7,2
Sogn og Fjordane	49	5,3	37	7,9	4	-7,2	14	24,9	8	-11,0
Møre og Romsdal	109	5,2	61	2,3	13	-2,7	28	19,0	18	7,6
Sør-Trøndelag ..	143	5,6	91	7,9	16	5,5	32	1,9	28	4,9
Nord-Trøndelag .	74	4,3	58	5,8	7	10,9	19	-1,9	14	22,1
Nordland	120	4,1	83	-2,2	19	8,8	32	-0,1	30	16,4
Troms	79	2,7	56	-5,0	9	1,8	28	7,8	13	12,8
Finmark	43	5,1	36	1,8	7	13,3	28	11,0	12	5,2
Ikke fordelt 2)	0	-85,7	20	468,6	0	-56,0	23	15,3	17	-20,0

1) Statistikken baseres i prinsippet på leveringsadressen, dvs. at salget registreres i det fylket hvor kunden overtar produktet.

2) Omfatter bl.a. oljeselskapenes eget forbruk og industriens direkte import.

Figur 1. Salg av petroleumsprodukter. Tolvmånedersperioder. Mill. liter

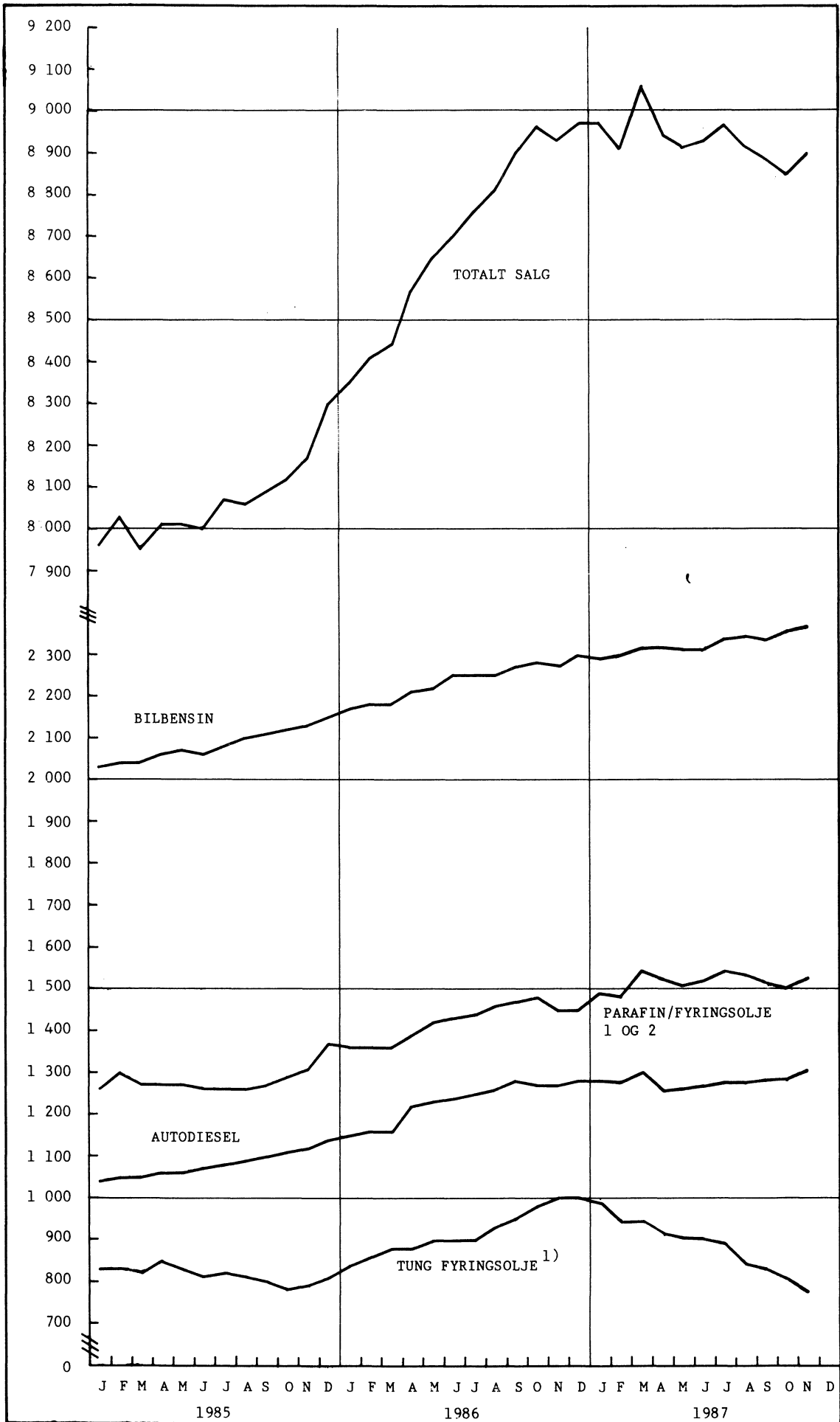

1) Unntatt bunkers.

(SU nr. 1, 1988)

VEITRAFIKKULYKKER MED PERSONSKADE, NOVEMBER 1987

(Forrige melding ble offentliggjort i SU nr. 48, 1987)

Foreløpige tall fra Statistisk Sentralbyrå viser at 30 personer ble drept og 829 personer skadd i veitrafikkulykker i november 1987. Tallene for november 1986 var 47 drepte og 1 028 skadde.

For januar-november i år er det registrert 361 drepte og 10 040 skadde mot 421 drepte og 11 062 skadde i samme periode i fjor.

Tabell 1. Personer drept eller skadd etter måned

	Personer drept eller skadd		Personer drept	
	1986	1987 ¹⁾	1986	1987 ¹⁾
I alt 11 md.	11 483	10 401	421	361
Januar	963	764	22	17
Februar	699	783	23	24
Mars	762	781	34	25
April	953	663	32	22
Mai	1 189	1 055	36	31
Juni	1 362	1 043	47	51
Juli	1 170	1 148	44	34
August	1 311	1 125	62	43
September	980	1 143	33	34
Oktober	1 019	1 037	41	50
November	1 075	859	47	30
Desember	975		31	
I ALT 12 md.	12 458		452	

1) Tallene er foreløpige og rettes opp etter hvert, mest for siste måned.

Tabell 2. Veitrafikkulykker og personer drept eller skadd. Fylke

Fylke	Ulykker med personskade				Personer drept eller skadd				Personer drept	
	Jan.-nov.		November		Jan.-nov.		Novmeber		Jan.-nov.	
	1986	1987	1986	1987	1986	1987	1986	1987	1986	1987
I ALT	8 461	7 648	790	678	11 483	10 401	1 075	859	421	361
Østfold	490	487	55	42	658	652	69	53	18	20
Akershus	717	694	57	49	936	944	71	61	35	34
Oslo	1 106	1 030	95	93	1 399	1 334	120	106	33	21
Hedmark	375	317	41	23	560	447	62	32	33	22
Oppland	424	368	42	37	599	542	55	53	38	31
Buskerud	478	395	44	40	674	607	52	58	31	20
Vestfold	440	358	32	29	594	470	45	33	27	12
Telemark	420	350	40	34	596	458	69	41	14	12
Aust-Agder	239	215	25	31	334	289	33	43	10	10
Vest-Agder	347	289	28	15	489	395	45	17	22	10
Rogaland	541	433	50	40	682	577	63	51	28	23
Hordaland	761	740	70	66	994	996	91	85	17	25
Sogn og Fjordane ...	184	173	15	17	251	231	19	18	13	6
Møre og Romsdal	484	416	60	28	672	561	79	32	19	17
Sør-Trøndelag	460	434	40	33	622	589	52	46	23	18
Nord-Trøndelag	220	182	18	14	316	258	33	20	13	18
Nordland	447	427	49	54	647	582	80	70	19	24
Troms	198	201	20	21	272	278	24	27	21	21
Finnmark	130	139	9	12	188	191	13	13	7	17

Tabell 3. Veitrafikkulykker og personer drept eller skadd. Politidistrikt

Politidistrikt	Ulykker med personskade				Personer drept eller skadd				Personer drept	
	Jan.-nov.		November		Jan.-nov.		November		Jan.-nov.	
	1986	1987	1986	1987	1986	1987	1986	1987	1986	1987
I ALT	8 461	7 648	790	678	11 483	10 401	1 075	859	421	361
Halden	71	69	7	3	93	85	9	3	1	1
Sarpsborg	180	191	18	21	245	269	23	30	8	11
Fredrikstad	110	106	15	11	147	137	16	11	4	4
Moss	129	121	15	7	173	161	21	9	5	4
Follo	121	155	12	11	165	226	16	15	15	6
Asker og Bærum	275	256	20	18	339	328	23	23	5	12
Romerike	321	283	25	20	432	390	32	23	15	16
Oslo	1 106	1 030	95	93	1 399	1 334	120	106	33	21
Kongsvinger	105	69	13	6	165	96	18	7	8	3
Hamar	142	132	17	6	209	185	27	9	18	7
Østerdalen	128	116	11	11	186	166	17	16	7	12
Gudbrandsdalen	173	148	18	17	250	220	24	21	14	16
Vestoppland	251	220	24	20	349	322	31	32	24	15
Ringerike	163	158	12	14	247	266	14	18	13	11
Drammen	200	148	20	16	264	202	22	21	10	6
Kongsberg	115	89	12	10	163	139	16	19	8	3
Nord-Jarlsberg	128	113	12	5	184	162	21	7	10	4
Tønsberg	162	123	6	10	225	160	7	12	10	4
Sandefjord	109	80	10	7	127	89	10	7	4	2
Larvik	41	42	4	7	58	59	7	7	3	2
Skien	137	112	13	10	180	154	22	14	3	4
Telemark	145	130	15	18	200	161	26	20	3	3
Notodden	77	65	8	6	128	87	13	7	3	2
Rjukan	49	31	4	-	69	42	8	-	3	2
Kragerø	12	12	-	-	19	14	-	-	2	1
Arendal	208	200	23	29	295	267	31	40	9	9
Kristiansand	269	182	21	9	362	242	38	11	13	2
Vest-Agder	109	122	9	8	166	175	9	9	10	9
Rogaland	178	148	16	11	228	209	19	15	13	17
Stavanger	210	173	18	19	261	217	22	23	9	2
Haugesund	153	112	16	10	193	151	22	13	6	4
Hardanger	82	64	6	3	110	90	8	3	3	-
Hordaland	250	283	34	34	352	397	51	45	8	18
Bergen	429	393	30	29	532	509	32	37	6	7
Sogn	67	64	6	8	92	87	7	9	3	3
Fjordane	117	109	9	9	159	144	12	9	10	3
Sunnmøre	245	191	31	14	334	241	40	18	9	6
Romsdal	125	115	17	7	181	169	24	7	7	8
Nordmøre	114	110	12	7	157	151	15	7	3	3
Uttrøndelag	194	216	22	18	289	317	31	27	13	14
Trondheim	266	218	18	15	333	272	21	19	10	4
Inntrøndelag	152	119	16	8	229	174	31	13	7	12
Namdal	68	63	2	6	87	84	2	7	6	6
Helgeland	58	74	5	9	79	102	6	10	2	6
Rana	66	77	5	10	96	94	7	12	3	6
Bodø	131	106	19	15	200	143	25	19	4	6
Narvik	94	87	9	11	140	137	16	19	7	3
Lofoten og Vesterålen	98	83	11	9	132	106	26	10	3	3
Senja	88	72	8	4	121	101	10	6	5	9
Troms	110	129	12	17	151	177	14	21	16	12
Vest-Finnmark	70	81	3	7	97	118	4	8	5	14
Vardø	13	12	1	1	22	16	1	1	-	-
Vadsø	26	29	4	1	35	37	5	1	2	3
Sør-Varanger	21	17	1	3	34	20	3	3	-	-

Tabell 4. Personer drept etter alder og trafikantgruppe, personer skadd etter trafikantgruppe

Trafikantgruppe	År	Drepte i januar-november						Skadde	
		Drepte i alt	Under 7 år	7-14 år	15-24 år	25-64 år	65 år og over	Jan.- nov.	Nov- ember
I ALT	1986	421	14	26	153	117	111	11 062	1 028
	1987	361	12	10	145	125	69	10 040	829
Bilførere	1986	149	-	1	61	66	21	4 046	385
	1987	140	-	-	60	61	19	3 900	390
Bilpassasjerer	1986	92	4	6	51	18	13	3 062	308
	1987	77	5	1	40	23	8	2 889	216
Motorsykkelførere og passasjerer	1986	32	-	-	22	10	-	851	25
	1987	38	-	-	29	9	-	669	24
Mopedførere og passasjerer	1986	18	-	-	10	1	7	937	72
	1987	10	-	-	5	1	4	696	45
Sykkelførere og passasjerer	1986	31	2	9	2	5	13	768	50
	1987	21	1	3	1	9	7	655	34
Fotgjengere	1986	87	6	8	5	14	54	1 291	183
	1987	62	5	3	10	16	28	1 109	114
Akende, skiløpere o.l.	1986	4	2	1	-	-	1	63	2
	1987	6	1	3	-	2	-	64	4
Andre	1986	8	-	1	2	3	2	44	3
	1987	7	-	-	-	4	3	58	2

(SU nr. 1, 1988)

SKADEFORSIKRINGSSLESKAPER. KVARTALSSTATISTIKK PR. 30. SEPTEMBER 1987

Skadeforsikringsselskapene hadde i de tre første kvartalene i 1987 en økning i sine utlån til foretak, kommuner og privatpersoner på 466 mill.kr (7,3 prosent) til 6 875 mill.kr pr. 30. september 1987, viser foreløpige oppgaver fra Statistisk Sentralbyrås kredittmarkedstatistikk. I samme tidsrom i 1986 var det en økning i utlånene på 86 mill.kr (1,2 prosent).

Statistikken omfatter også gjensidige branntrygdslag og gjensidige sjøforsikringsselskaper.

Tabell 1. Skadeforsikringsselskaper. Balanseutdrag. Mill.kr

Aktivaposter	1985	1986		1987
	31. des.	30. sept.	31. des.	30. sept.
1. Sedler og skillemynt	4	4	5	3
2. Bankinnskudd	5 193	4 236	4 818	4 780
a. Norges Bank	6	11	23	38
b. Postgiro	58	44	198	46
c. Forretnings- og sparebanker	4 616	3 606	3 855	4 046
d. Utenlandske banker	513	575	742	650
3. Statskasseveksler	-	-	-	-
4. Sertifikater	38	130	160	164
a. Statssertifikater	-	10	15	-
b. Banksertifikater	-	2	21	5
c. Finanssertifikater	7	42	88	18
d. Lånesertifikater	31	76	36	141
Kommuner	-	-	-	6
Kommuneforetak	-	-	-	5
Statsbanker	-	-	-	3
Statsforetak	10	38	-	8
Private foretak	21	38	36	119
5. Ihendehaverobligasjoner ¹⁾	3 151	4 654	4 035	4 283
a. Statsforvaltningen	572	1 128	447	218
b. Kommuneforvaltningen inkl. kommuneforetak	39	108	214	111
c. Statsbanker	0	0	4	4
d. Private kredittforetak	251	629	1 039	1 225
e. Statsforetak	65	73	75	86
f. Andre norske sektorer	111	261	188	252
g. Utenlandske ihendehaverobligasjoner ..	2 113	2 455	2 068	2 387
6. Aksjer ¹⁾	4 040	4 198	4 256	5 227
Av dette: Utenlandske aksjer	854	1 125	1 193	1 566
7. Utlån før en bloc-avskrivning ²⁾	7 022	7 299	7 462	7 913
I ALT	19 448	20 521	20 736	22 370

1) Bokført verdi.

2) Spesifikasjon, se tabell 2.

Tabell 2. Skadeforsikringsselskaper. Utlån etter låntakersektor. Mill.kr

Låntakersektor	1985	1986		1987
	31. des.	30. sept.	31. des.	30. sept.
I ALT	7 022	7 299	7 462	7 913
A. Offentlig forvaltning	454	460	416	364
01. Statsforvaltningen	101	100	100	100
02. Trygdeforvaltningen	0	0	0	5
03. Kommuneforvaltningen inkl. kommuneforetak	353	360	316	259
031 Fylkeskommuner	22	21	19	13
032 Kommuner	238	228	204	178
033 Kommuneforetak	93	111	93	68
B. Finansinstitusjoner	1 034	1 221	947	817
06. Forretningsbanker	15	40	35	40
07. Sparebanker	2	2	20	17
09. Statsbanker	-	-	-	-
10. Private kredittforetak	16	43	47	88
11. Private finansieringsselskaper	977	1 129	813	665
13. Skadeforsikringsselskaper	24	7	32	7
C. Andre innenlandske sektorer	5 527	5 606	6 093	6 616
14. Statsforetak	82	93	61	42
15. Private ikke-personlige foretak	2 562	2 121	2 237	2 078
16. Personlige foretak	352	456	470	535
17. Personlig næringsdrivende	459	266	448	521
18. Lønnstakere o.l.	1 721	2 139	2 390	2 896
20. Andre private sektorer	351	531	487	544
D. Utlandet	7	12	6	116
E. Spesifikasjoner:				
1. Foretak, kommuner og privatpersoner (sum sektor 03 og 14-20)	5 880	5 966	6 409	6 875
2. Av post 18 boliglån	1 547	1 667	2 217	2 450

TILLEGG TIL DE INTERNASJONALE MÅNEDSTABELLER I STATISTISK MÅNEDSHEFTE NR. 11, 1987

Tallene er mottatt i tiden 21/12-23/12 og er foreløpige. De vil eventuelt bli korrigert i Statistisk månedshefte. Der vil man også finne nærmere forklaringer til tallene og alle korreksjoner av eldre tall.

Tall i parentes gjelder måneden (kvartalet, uken) før.

D a n m a r k (tabell 85)

Detaljomsætningsindeks	Kol. C	174	(157)
Verdi av utenrikshandelen			
a) Innførsel	" D.a	14 122	(14 067)
b) Utførsel	" D.b	14 526	(14 545)
Engrosprisindeks	" G	139	(140)

S v e r i g e

Konsumprisindeks	Kol. F	171	(170)
------------------------	--------	-----	-------

U S A (tabell 91)

Moody's råvareindeks, uketall	14/12-18/12	83	(82)
------------------------------------	-------------	----	------

PUBLIKASJONER UNDER UTSENDING FRA STATISTISK SENTRALBYRÅ I DESEMBER 1987 OG JANUAR 1988

I serien Norges offisielle statistikk (NOS):

Kvartalsvis nasjonalregnskap 1981-1986 Sidetall 110 (NOS B; 718) 45 kr
 Olje- og gassvirksomhet 3. kvartal 1987 Statistikk og analyse Sidetall 76 (NOS B; 716) 40 kr
 Utenrikshandel 1986 Hefte II Sidetall 360 (NOS B; 717) 70 kr
 Fiske og oppdrett av laks mv. 1986 Sidetall 110 (NOS B; 720) 45 kr
 Jaktstatistikk 1986 Sidetall 58 (NOS B; 721) 40 kr
 Barnehager og fritidshjem 1986 Sidetall 67 (NOS B; 722) 40 kr

I serien Rapporter fra Statistisk Sentralbyrå (RAPP):

Energiundersøkelsen 1985 Energibruk i privat og offentlig tjenesteyting Sidetall 93 (RAPP; 87/15) 40 kr
 Nordmenns ferievaner i regionalt perspektiv Sidetall 86 (RAPP; 87/17) 40 kr
 Totalregnskap for fiske- og fangstnæringen 1982-1985 Sidetall 39 (RAPP; 87/18) 30 kr
 En økonometrisk analyse av varigheten av arbeidsledighet Sidetall 39 (RAPP; 87/19) 30 kr
 Statistisk beskrivelse av arbeidsledighetens lengde 1973-1985 Sidetall 39 (RAPP; 87/20) 30 kr
 Aktuelle Skattetall 1987 Sidetall 45 (RAPP; 87/21) 40 kr

BYRÅETS UKE- OG MÅNEDSPUBLIKASJONER

Abonnementsprisene for Byråets uke- og månedspublikasjoner er for året 1987 fastsatt til:

	Pr. år	Pr. hefte
Statistisk ukehefte	kr 300	15
Statistisk månedshefte	" 200	20
Månedstatistikk over utenrikshandelen	" 160	20
Bank- og kredittstatistikk. Aktuelle tall	" 260	15
Økonomiske analyser	" 120	15
Nye distriktstall (pr. fylke)	" 90	10
Kvartalsvis byggearealstatistikk	" 160	40

SYSTEMATISK OVERSIKT OVER EMNEGRUPPENE

0 GENERELLE EMNER

- 00 Generelle emner, nasjonalt
- 01 Generelle emner, regionalt
- 09 Andre generelle emner

1 NATURRESSURSER OG NATURMILJØ

- 10 Ressurs- og miljøregnskap og andre generelle ressurs- og miljøemner
- 11 Areal
- 12 Energi
- 13 Luft
- 14 Vann
- 15 Mineraler
- 16 Skog og planteliv
- 17 Dyreliv
- 18 Naturmiljø - levekår og økonomi
- 19 Andre ressurs- og miljøemner

2 SOSIODEMOGRAFISKE EMNER

- 20 Generelle sosiodemografiske emner
- 21 Befolkning
- 22 Helseforhold og helsetjeneste
- 23 Utdanning og skolevesen
- 24 Kulturelle forhold, generell tidsbruk, ferie og fritid
- 25 Sosiale forhold og sosialvesen
- 26 Rettsforhold og rettsvesen
- 27 Levekår ellers
- 29 Andre sosiodemografiske emner

3 SOSIOØKONOMISKE EMNER

- 30 Generelle sosioøkonomiske emner
- 31 Folketellinger
- 32 Arbeidskraft
- 33 Lønn
- 34 Personlig inntekt og formue
- 35 Personlig forbruk
- 36 Boliger og boforhold
- 39 Andre sosioøkonomiske emner

4 NÆRINGSØKONOMISKE EMNER

- 40 Generelle næringsøkonomiske emner
- 41 Jordbruk, skogbruk, jakt, fiske og fangst
- 42 Oljeutvinning, bergverksdrift, industri og kraftforsyning
- 43 Bygge- og anleggsvirksomhet
- 44 Utenrikshandel
- 45 Varehandel
- 46 Samferdsel og reiseliv
- 47 Tjenesteyting
- 49 Andre næringsøkonomiske emner

5 SAMFUNNSØKONOMISKE EMNER

- 50 Nasjonalregnskap og andre generelle samfunnsøkonomiske emner
- 51 Offentlig forvaltning
- 52 Finansinstitusjoner, penger og kreditt
- 53 Konjunkturer
- 59 Andre samfunnsøkonomiske emner

6 SAMFUNNSORGANISATORISKE EMNER

- 60 Generelle samfunnsorganisasatoriske emner
- 61 Administrative emner
- 62 Politiske emner
- 69 Andre samfunnsorganisasatoriske emner

STANDARDTEGN

Tall kan ikke forekomme	.	Mindre enn 0,5 av den brukte enheten	0
Oppgave mangler	..	Foreløpige tall	*
Oppgave mangler foreløpig	...	Brudd i den loddrette serien	—
Tall kan ikke offentliggjøres	:	Brudd i den vannrette serien	
Null	-		