

Statistisk ukehefte



STATISTISK SENTRALBYRÅ

Oslo: Postboks 8131 Dep
0033 Oslo 1
Tlf. (02) *41 38 20

Kongsvinger: Postboks 510
Stasjonssida
2201 Kongsvinger
Tlf. (066) *16 111

Nr. 23/87

3. juni 1987

INNHOOLD

Emne	Side
41 Kjøttkontrollen. Førrebels tal, 1. kvartal 1987 .	1
42 Elektrisk kraft, produksjon og forbruk, april 1987	3
42 Petroleumsprodukter. Salg, april 1987	5
42 Produksjonsindeks for oljeutvinning, bergverksdrift, industri og kraftforsyning, april 1987	8
43 Ordrestatistikk for bygge- og anleggs- virksomhet, 1. kvartal 1987	12
43 Ordrestatistikk for ferdighusindustrien, 1. kvartal 1987	19
45 Engrosomsetningen, 1. kvartal 1987	20
51 Kommuner og fylkeskommuner. Balanse, 31. desember 1983-1985	24
Tillegg til de internasjonale månedstabeller i Statistisk månedshefte nr. 4, 1987	28
Publikasjoner under utsending fra Statistisk Sentralbyrå i mai og juni 1987	29

(SU nr. 23, 1987)

KJØTKONTROLLEN 1. KVARTAL 1987. FØREBELS TAL

Statistisk Sentralbyrås månadsstatistikk over kjøtkontrollen viser at det (medrekna landslakt) blei kontrollert 47 000 tonn slakt i 1. kvartal 1987, mot 42 000 tonn i same periode i 1986. Tala gjeld godkjend vare ved førstegongskontroll av innanlandsk slakt etter oppgaver frå kontrollveterinærane. Av det kontrollerte slaktet i 1. kvartal 1987 var det 280 300 heile slakt av svin (260 100 i 1986), 82 100 heile slakt av ku, kvige og okse (74 300), 12 700 heile slakt av kalv (8 900) og 53 100 heile slakt av sau (59 500).

Det meste av det kontrollerte slaktet i 1. kvartal 1987 blei kontrollert på slakteri. Omfanget av anna kontrollert slakt (landslakt) var i 1. kvartal 1987 om lag 38 tonn (om lag 61 tonn i 1986). Av dette var det 141 heile slakt av svin (165), 170 heile slakt av storfe og hest (125) og 271 heile slakt av sau og geit (1 059).

Tabell 1. Offentleg kjøtkontroll. Førstegongskontrollerte godkjende slakt. 1. kvartal. Tal slakt

Ar/fylke	Hest	Ku	Kvige/ okse	Kalv	Sau	Geit	Svin	Fjørfe	Rein
1983	548	36 710	50 551	14 747	45 335	12 656	256 736	3 177 432	15 732
1984 ¹⁾	522	31 292	47 259	14 774	46 424	11 808	264 593	2 974 245	17 665
1985 ¹⁾	599	79 694		15 471	41 241	11 869	277 211	3 382 402	17 844
1986* ¹⁾	541	29 971	44 306	8 869	58 703	10 102	259 927	3 201 710	25 230
1987*	591	31 158	50 922	12 686	53 053	9 623	280 294	3 518 991	24 741
1 9 8 7 *									
Østfold	36	666	898	211	204	-	23 306	1 440 129	-
Akershus og Oslo .	140	1 539	3 058	263	1 822	107	38 293	242 121	-
Hedmark	13	1 404	2 005	816	1 678	123	7 479	503 017	-
Oppland	36	3 249	5 055	1 987	4 439	1 236	32 764	-	22
Buskerud	34	480	514	421	1 812	587	1 762	-	690
Vestfold	40	718	793	183	972	54	18 467	346 138	-
Telemark	30	344	675	67	1 157	144	5 998	-	-
Aust-Agder	25	301	624	36	1 553	12	2 460	-	-
Vest-Agder	8	644	1 142	210	1 592	9	1 688	-	-
Rogaland	78	4 646	6 559	3 060	10 311	771	52 749	601 654	-
Hordaland	51	2 436	5 262	1 132	8 306	1 890	23 138	83 948	-
Sogn og Fjordane .	39	1 941	4 393	1 326	5 541	2 244	5 601	-	-
Møre og Romsdal ..	11	3 499	5 711	1 100	3 359	585	4 765	-	-
Sør-Trøndelag	28	3 758	5 865	906	2 979	251	14 146	191 578	197
Nord-Trøndelag ...	14	2 675	3 545	534	787	96	40 178	110 406	952
Nordland	7	2 175	3 974	237	4 857	619	6 404	-	80
Troms	-	360	519	108	1 334	853	379	-	198
Finnmark	1	323	330	89	350	42	717	-	22 602

1) Landslakt er ikkje medrekna.

Tabell 2. Offentleg kjøtkontroll. Forstegongskontrollerte godkjende slakt. 1. kvartal. Tonn slakt

År/fylke	I alt	Hest	Ku	Kvige/ okse	Kalv	Sau	Svin	Fjørfe	Anna kjøt
1983	43 959	135	8 423	10 900	643	1 101	19 694	2 527	535
1984	42 430	135	7 104	10 070	600	1 088	20 412	2 416	606
1985 ¹⁾	44 039	150	17 550	605	993	21 305	2 851	587	587
1986* ¹⁾	41 840	132	6 710	9 710	479	1 234	20 106	2 747	722
1987*	46 671	146	7 201	11 444	745	1 204	22 131	3 060	740
1 9 8 7 *									
Østfold	3 529	9	159	229	10	4	1 805	1 312	1
Akershus og Oslo .	4 467	36	361	710	15	44	3 074	224	4
Hedmark	1 924	3	334	441	64	40	591	446	5
Oppland	4 743	8	746	1 150	151	106	2 571	-	10
Buskerud.....	475	8	109	116	36	45	142	-	20
Vestfold	2 154	10	171	202	10	24	1 444	292	2
Telemark	751	8	80	155	3	26	475	-	3
Aust-Agder.....	454	6	72	148	2	30	196	-	1
Vest-Agder.....	612	2	148	264	12	42	130	-	14
Rogaland	7 608	18	1 092	1 515	125	219	4 173	462	3
Hordaland	3 853	12	531	1 109	78	183	1 846	83	10
Sogn og Fjordane .	1 999	9	420	905	81	129	440	-	15
Møre og Romsdal ..	2 580	3	802	1 255	55	77	377	-	11
Sør-Trøndelag	3 655	7	876	1 365	54	63	1 114	167	8
Nord-Trøndelag ...	4 775	3	632	822	29	17	3 170	75	26
Nordland	2 034	2	511	884	13	113	498	-	13
Troms	285	-	86	111	4	34	30	-	20
Finnmark	775	0	74	63	3	7	54	-	573

1) Landslakt er ikkje medrekna.

(SU nr. 23, 1987)

ELEKTRISK KRAFT, PRODUKSJON OG FORBRUK I APRIL 1987

Elektrisitetsproduksjonen i april 1987 var på 8 267 GWh, ifølge foreløpige oppgaver fra Statistisk Sentralbyrå. Dette er en økning på 6,0 prosent fra april 1986.

Kraftutvekslingen med utlandet viste for siste måned et importoverskudd på 43 GWh, mot 543 GWh i samme måned 1986.

Bruttoforbruket i april 1987 gikk ned med 0,4 prosent sammenliknet med april 1986. Sammenholder en de to siste tolv månedersperiodene, var det en nedgang på 0,9 prosent. I bruttoforbruket er medregnet tilfeldig kraft til elektrokjeler. Tallene er ikke temperaturkorrigerte.

Forbruket i kraftintensiv industri viser for april en økning på 12,5 prosent fra samme måned i fjor. I siste tolv månedersperiode gikk forbruket i kraftintensiv industri ned med 1,6 prosent fra samme periode ett år tidligere.

Produksjon, import, eksport og forbruk av elektrisk kraft. GWh. Foreløpige tall

	Tolv månedersperioder			Januar-april			April	
	Mai 1985 t.o.m. april 1986	Mai 1986 t.o.m. april 1987	Endring i prosent	1986	1987	Endring i prosent	1986	1987
Ostfold	4 533	4 198	-7	903	1 083	20	220	292
Akershus	903	862	-5	175	222	26	38	56
Oslo	46	65	41	20	19	-5	5	6
Hedmark	2 304	2 274	-1	685	798	17	102	160
Oppland	4 921	4 417	-10	1 535	1 771	15	297	380
Buskerud	9 028	8 013	-11	3 043	3 247	7	482	443
Vestfold	12	13	5	3	5	46	1	2
Telemark	10 893	11 025	1	4 485	5 307	18	943	1 200
Aust-Agder.....	3 580	3 861	8	1 717	1 811	5	385	341
Vest-Agder	7 910	8 640	9	3 440	3 706	8	780	788
Rogaland	6 661	7 613	14	2 685	2 834	6	561	575
Hordaland	12 549	13 206	5	4 994	5 619	13	819	1 011
Sogn og Fjordane	10 129	9 927	-2	3 643	4 026	11	801	746
Møre og Romsdal	5 209	5 391	4	2 164	2 234	3	517	496
Sør-Trøndelag	3 922	3 857	-2	1 399	1 580	13	256	291
Nord-Trøndelag	2 099	2 080	-1	869	957	10	190	205
Nordland	11 039	11 494	4	4 572	4 456	-3	1 039	1 041
Troms	2 281	2 557	12	1 153	1 017	-12	289	165
Finnmark	737	800	9	308	295	-4	69	66
Svalbard	51	52	2	20	20	0	5	4
Total produksjon	98 808	100 346	1,6	37 816	41 006	8,4	7 799	8 267
Vannkraft	98 453	99 865	1,4	37 696	40 837	8,3	7 755	8 216
Varmekraft	355	481	35,6	120	169	40,8	44	51
+ Import	5 119	3 203	-37,4	1 472	464	-68,5	645	160
- Eksport	2 436	2 935	20,5	551	1 317	139,0	102	116
= Brutto forbruk innenlands	101 492	100 614	-0,9	38 737	40 153	3,7	8 342	8 310
Forbruk ¹⁾ i kraftintensiv industri ²⁾	29 214	28 748	-1,6	9 283	9 626	3,7	2 204	2 479
Prod. av kjemiske råvarer	5 298	4 424	-16,5	1 585	1 550	-2,2	384	398
Prod. av jern, stål og ferrolegeringer	8 605	8 485	-1,4	2 587	2 653	2,5	556	698
Prod. av aluminium og andre metaller	15 310	15 839	3,5	5 111	5 423	6,1	1 265	1 383

1) Målt hos mottakeren.

2) Unntatt tilfeldig kraft til elektrokjeler.

Figur 1. Produksjon, bruttoforbruk, forbruk i kraftintensiv industri. Tolvmånedersperioder

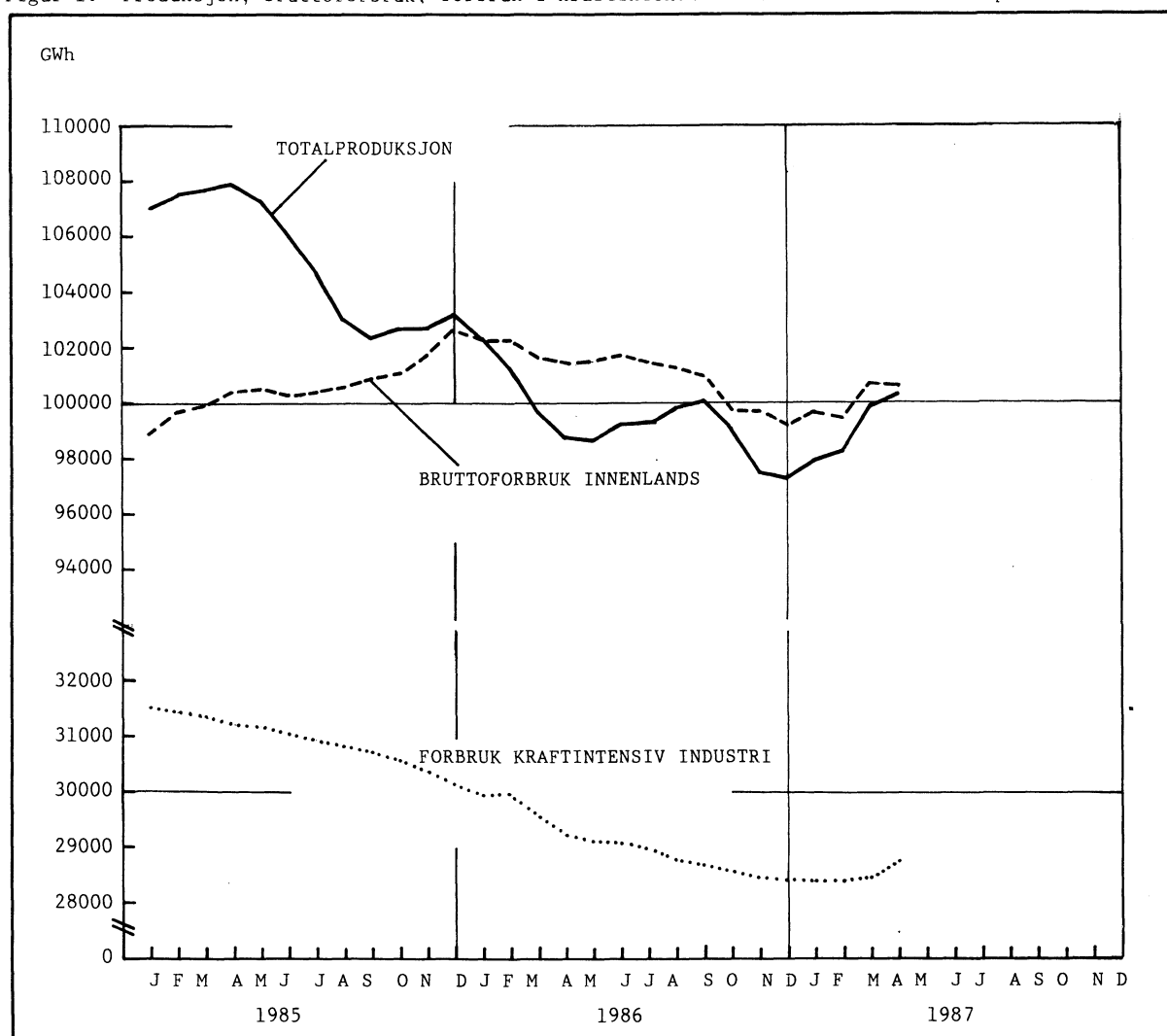

Figur 2. Produksjon, bruttoforbruk, forbruk i kraftintensiv industri. Måned

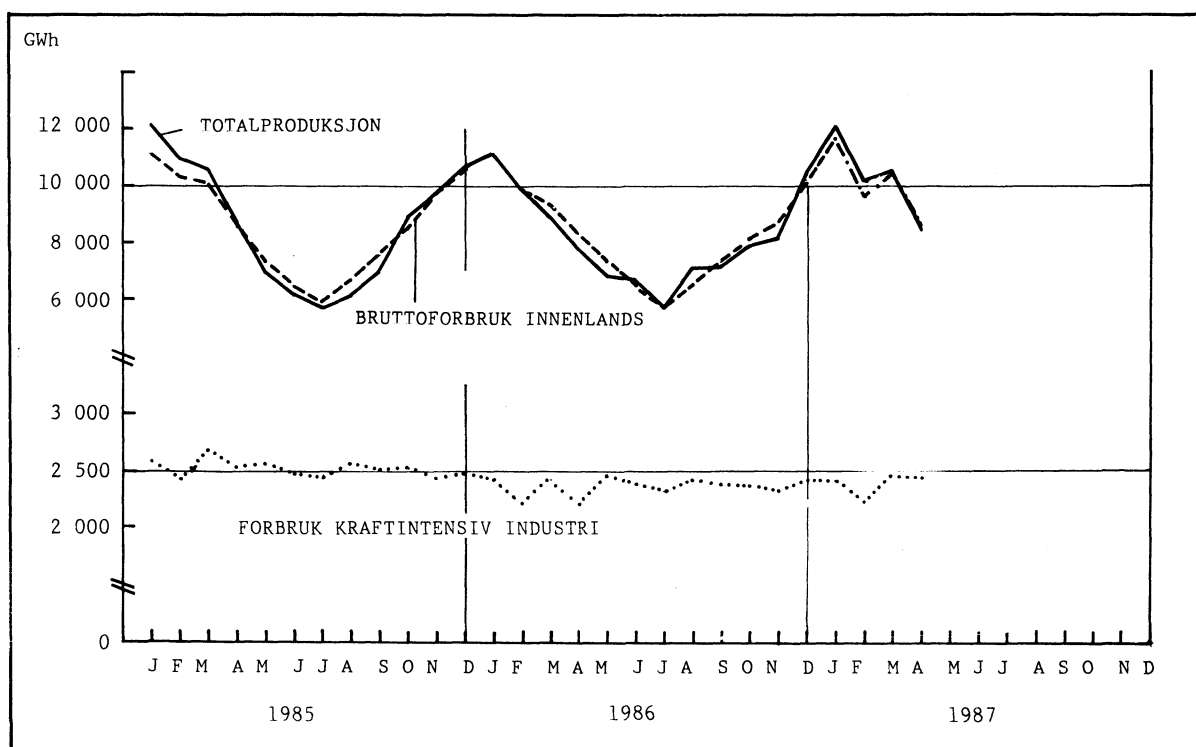

PETROLEUMSPRODUKTER. SALG I APRIL 1987

Ifølge foreløpige oppgaver fra Statistisk Sentralbyrå var salget av petroleumsprodukter i april 1987 på 647 mill.liter. Dette er en nedgang på 15,4 prosent i forhold til april 1986. Det var 19 utkjøringsdager i april 1987 på grunn av påsken, mot 22 i april 1986.

Hittil i 1987 er det solgt 2 907 mill. liter, en nedgang på 1,0 prosent fra samme periode året før. Salget av bilbensin gikk opp med 3,1 prosent, mens salget av fyringsparafin og fyringsolje nr. 1 og nr. 2 gikk opp med 11,8 prosent. Nedgangen på 4,9 prosent for salget av autodiesel hittil i år skyldes en spesiell leveranse registrert i april 1986. Korrigert for denne er salget av autodiesel vel 1 prosent høyere enn for samme periode ett år tidligere. Salget av tungolje viser en nedgang på 21,1 prosent hittil i år. Årsaken er redusert salg til industri og bergverk. Salget til treforedling er redusert med 43 prosent og til produksjon av kjemiske råvarer med 46 prosent i forhold til tilsvarende periode året før.

I de siste tolv månedene er det solgt 8 941 mill. liter petroleumsprodukter, en økning på 4,4 prosent sammenliknet med tilsvarende periode ett år tidligere.

Import av våtgasskomponenter fra Teesside er ikke med i tallene.

En bør merke seg at tallene i oversikten ikke viser forbruket, men salget. For å komme fram til forbruket må en korrigere for lagerendringer hos brukeren.

Statistikken utarbeides i samarbeid med Norsk Petroleumsinstitutt.

For nærmere opplysninger om prinsipper og definisjoner som nyttes i statistikken, kontakt Norsk Petroleumsinstitutt eller Statistisk Sentralbyrå.

Tabell 1. Salg av petroleumsprodukter 1). Mill. liter. Foreløpige tall

	Tolvmånedersperioder			Januar-april			April	
	Mai 1985 t.o.m apr. 1986	Mai 1986 t.o.m apr. 1987	Endring i prosent	1986	1987	Endring i prosent	1986	1987
Totalt salg	8 568	8 941	4,4	2 935	2 907	-1,0	765	647
Bilbensin	2 209	2 319	5,0	700	721	3,1	199	200
Autodiesel	1 217	1 260	3,5	423	402	-4,9	133	91
Fyringsparafin	278	314	13,2	129	144	11,6	14	11
Marine gassoljer	1 338	1 364	1,9	426	419	-1,6	128	106
Av dette: Bunkers	113	150	32,3	41	41	1,2	15	11
Fyringsolje nr. 1	664	731	10,1	281	310	10,3	59	47
Marine diesel	69	47	-31,8	21	4	-80,8	6	1
Av dette: Bunkers	26	15	-42,8	7	2	-76,8	2	0
Fyringsolje nr. 2	447	479	7,2	211	240	13,9	42	38
Tung fyringsolje	1 113	1 123	0,9	438	345	-21,1	107	78
Av dette: Bunkers	231	209	-9,8	61	59	-1,9	12	16
Smøremidler	106	111	4,5	34	36	4,4	10	9
Andre petroleumsprodukter 2)	1 127	1 193	5,9	272	284	4,4	67	66

1) Omfatter også bunkers, dvs. leveranser fra norske havner til skip i utenriksfart uansett skipenes nasjonalitet.

2) Omfatter flytende propan og butan (LPG), nafta, flybensin, ekstraksjonsbensin, white spirit, jetdrivstoff, tungdestillater, veiolje og asfalt (bitumen).

Tabell 2. Total salg av petroleumsprodukter 1) etter kjøpergruppe. Mill. liter. Foreløpige tall

	Tolvmånedersperioder			Januar-april			April	
	Mai 1985 t.o.m apr. 1986	Mai 1986 t.o.m apr. 1987	Endring i prosent	1986	1987	Endring i prosent	1986	1987
Totalt salg	8 568	8 941	4,4	2 935	2 907	-1,0	765	647
Jordbruk og skogbruk	70	92	31,7	31	35	13,1	9	8
Fiske og fangst	515	570	10,7	178	180	1,0	54	43
Bergverk, industri og kraftforsyning	1 613	1 540	-4,5	621	483	-22,2	153	101
Bygg og anlegg	342	376	9,8	53	58	7,9	16	13
Boliger, forretningsbygg kontorer mv.	930	1 014	9,1	408	438	7,4	74	60
Transport	4 290	4 578	6,7	1 366	1 454	6,4	375	377
Av dette: Bunkers	381	384	0,9	112	106	-5,4	30	28
Offentlig virksomhet	363	350	-3,4	145	134	-8,1	52	22
Annet salg 2)	445	420	-5,6	134	127	-4,7	34	24

1) Se fotnote 1), tabell 1.

2) Omfatter oljeselskaperenes eget forbruk, uspesifisert salg, leveranser til forsvaret, industriens direkte import mv.

Tabell 3. Innenlandsk salg av utvalgte petroleumsprodukter etter fylke 1). Mill. liter. Foreløpige tall

	Siste tolv måneder og med endringer fra tilsvarende periode ett år tidligere											
	Bilbensin		Autodiesel		Fyringsparafin		Fyringsolje nr. 1		Fyringsolje nr. 2			
	Mai 1986 t.o.m apr. 1987	Endring i prosent	Mai 1986 t.o.m apr. 1987	Endring i prosent	Mai 1986 t.o.m apr. 1987	Endring i prosent	Mai 1986 t.o.m apr. 1987	Endring i prosent	Mai 1986 t.o.m apr. 1987	Endring i prosent	Mai 1986 t.o.m apr. 1987	Endring i prosent
I alt	2 319	5,0	1 257	3,6	314	13,2	729	10,1	476	7,1		
Østfold	130	7,9	85	16,2	28	10,6	65	1,4	19	7,2		
Akershus	261	5,1	98	10,9	35	10,3	85	6,7	32	13,1		
Oslo	236	2,1	93	-20,4	11	3,2	61	-2,1	115	8,6		
Hedmark	119	3,3	86	3,1	19	13,3	54	12,4	9	3,9		
Oppland	119	3,2	85	6,5	16	16,7	33	10,5	9	24,6		
Buskerud	155	7,5	70	3,2	27	11,4	61	14,0	16	-4,8		
Vestfold	114	4,3	45	3,9	20	6,9	40	8,7	19	9,4		
Telemark	98	4,1	51	5,5	13	7,3	20	13,7	4	-1,4		
Aust-Agder	58	4,4	29	4,9	9	13,2	12	19,7	8	14,3		
Vest-Agder	79	4,0	37	6,6	11	14,9	18	25,0	15	0,2		
Rogaland	166	3,9	77	-6,0	18	16,2	37	15,0	39	21,3		
Hordaland	180	6,7	77	13,9	29	10,9	44	15,0	49	9,6		
Sogn og Fjordane	47	4,5	36	5,8	5	10,4	13	20,3	9	17,9		
Møre og Romsdal	107	5,8	61	10,7	14	24,8	24	10,3	18	9,1		
Sør-Trøndelag ..	139	5,3	86	10,1	16	16,1	33	12,2	29	6,1		
Nord-Trøndelag ..	72	4,3	56	8,2	7	21,1	20	15,6	13	8,3		
Nordland	118	5,9	85	1,4	19	25,4	33	12,4	29	11,1		
Troms	79	8,3	59	12,3	9	19,2	28	19,5	12	-1,8		
Finnmark	42	5,5	35	-0,7	7	17,5	27	14,3	11	-6,1		
Ikke fordelt ...	0	-56,9	5	-46,5	1	-0,4	21	7,0	20	-19,3		

1) Statistikken baseres i prinsippet på leveringsadressen, dvs. at salget registreres i det fylket hvor kunden overtar produktet.

Figur 1. Salg av petroleumsprodukter. Tolv månedersperioder. Mill. liter

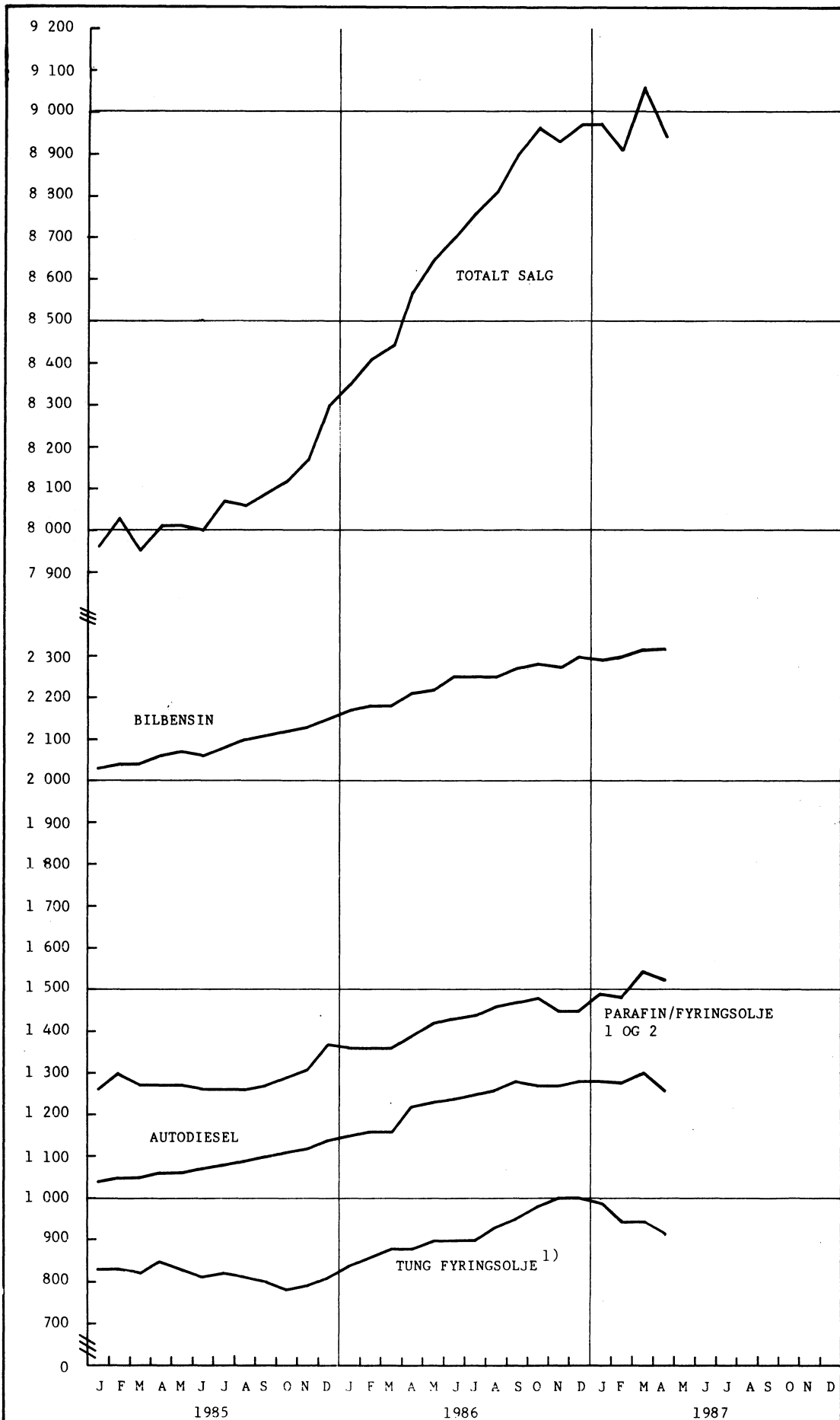

1) Unntatt bunkers.

(SU nr. 23, 1987)

PRODUKSJONSINDEKS FOR OLJEUTVINNING, BERGVERKSDRIFT, INDUSTRI OG KRAFTFORSYNING I APRIL 1987

Statistisk Sentralbyrås produksjonsindeks (bruttoproduct) for industri for april viste 7 prosent nedgang fra samme måned året før. Ved vurdering av tallene må en både ta hensyn til at påsken falt i april i år og i mars i fjor, og at det var store arbeidskonflikter i april i fjor. I gjennomsnitt for mars-april viste indeksen en økning på 5 prosent fra samme periode ett år tidligere.

Indeksen for utvinning av råolje og naturgass gikk opp med 187 prosent. Denne store økningen skyldes nedsatt produksjon på grunn av arbeidskonflikten i april i fjor.

Totalindeksen for april viste en økning på 52 prosent fra samme måned året før.

Sesongjustert produksjonsindeks i alt gikk i perioden februar-april 1987 ned med 0,3 prosent fra foregående tremånedersperiode. Indeksen for industrien gikk opp med 0,3 prosent. Produksjonen i utekonkurrerende næringer gikk opp med 0,5 prosent, mens den i hjemmekonkurrerende næringer gikk ned med 0,7 prosent. I skjermede næringer gikk produksjonen opp med 3,3 prosent.

Sesongjusterte tall for produksjonen av varer til eksport gikk i perioden februar-april opp med 0,9 prosent i forhold til foregående tremånedersperiode. Varer til vareinnsats medregnet lagerendringer gikk opp med 1,6 prosent, og varer til konsum gikk opp med 1,5 prosent i samme tidsrom.

I de sesongjusterte beregningene er olje- og gassutvinning og en del industrigrupper med store tilfeldige variasjoner bare med i produksjonsindeksen i alt, men er ellers holdt utenfor.

Tabell 1. Produksjonsindeks. Sesongjustert

	Indeks. 1980=100				Endringsprosent i forhold til foregående tremånedersperiode		
	3mnd. gjennomsnitt				Des.86 feb.87	Jan.- mars	Feb.- april
	April	Aug.- okt.	Nov.- jan.	Feb.- april			
Oljeutvinning, bergverksdrift, industri og kraftforsyning	135	131	135	135	3,6	1,8	-0,3
Bergverksdrift ¹⁾	110	124	124	116	-8,0	-9,6	-6,8
Industri ²⁾	107	108	108	109	-	0,7	0,3
Kraftforsyning	118	112	112	119	8,8	14,0	6,5
Etter konkurransetype: ¹⁾²⁾							
Skjermet industri	95	94	92	95	1,0	1,9	3,3
Utekonkurrerende industri og bergverksdrift	135	131	135	135	1,7	1,2	0,5
Hjemmekonkurrerende industri	102	105	104	104	-1,2	-0,7	-0,7
Bruttoproduksjon etter anvendelse: ¹⁾²⁾							
Eksport	121	120	121	122	0,8	1,6	0,9
Konsum	105	106	104	106	1,5	2,3	1,5
Investering	171	176	174	177	-1,9	1,3	1,7
Vareinnsats i bygg og anlegg	108	111	109	111	-1,1	0,8	1,9
Vareinnsats ellers (medregnet lagerendringer)	95	94	95	96	2,2	2,8	1,5

1) Utvinning av råolje og naturgass er holdt utenfor.

2) Produksjon av kjøtthermetikk, produksjon av fiskevarer, produksjon av fiskehermetikk, produksjon av fiskeoljer og fiskemjøl, raffinering av jordolje og produksjon av jordolje- og kullprodukter er holdt utenfor.

Tabell 2. Produksjonsindeks. 1980 = 100. Hovedtall

	Jan.-april		Endring i pst.	Feb.-april		Endring i pst.	April	
	1986	1987		1986	1987		1986	1987
Oljeutvinning, bergverksdrift, industri og kraftforsyning	121	141	16,6	117	139	19,1	87	132
Oljeutvinning og bergverksdrift	133	172	29,6	125	169	34,8	62	171
Industri	108	112	3,4	108	112	4,0	106	99
Kraftforsyning	131	142	8,3	125	135	8,5	108	115
Etter konkurransetype:								
Skjermet industri	91	94	3,0	93	96	3,4	96	87
Utekonkurrerende industri og bergverksdrift	139	144	3,9	139	146	4,7	139	140
Hjemmekonkurrerende industri	103	106	2,9	102	106	3,6	99	88
Bruttoproduksjon etter anvendelse:								
Eksport	119	140	16,9	116	139	19,6	87	135
Konsum	106	109	3,3	107	110	3,4	107	101
Investering	189	192	1,7	186	192	3,6	170	168
Vareinnsats i bygg og anlegg	110	114	3,6	111	115	4,2	112	98
Vareinnsats ellers (medregnet lagerendringer)	105	112	6,5	104	112	7,1	98	103

Tabell 3. Produksjonsindeks (bruttoprodukt), 1980=100

Næring, næringsområde, næringshovedgruppe	Jan.-april		Feb.-april		April	
	1986	1987	1986	1987	1986	1987
2,3,41 OLJEUTVINNING, BERGVERKSDRIFT, INDUSTRI OG KRAFTFORSYNING	121	141	117	139	87	132
2 OLJEUTVINNING OG BERGVERKSDRIFT.....	133	172	125	169	62	171
21 Bryting av kull	338	359	321	370	318	309
22 Utvinning av råolje og naturgass	133	173	125	170	60	172
23 Bryting og utvinning av malm.....	118	108	120	112	134	102
29 Bergverksdrift ellers	102	100	105	102	127	92
3 INDUSTRI	108	112	108	112	106	99
31 Produksjon av næringsmidler, drikkevarer og tobakksvarer	77	80	79	83	83	73
311-312 Produksjon av næringsmidler	61	62	62	64	67	44
313 Produksjon av drikkevarer	85	88	91	95	97	105
314 Produksjon av tobakksvarer	100	109	99	108	100	90
32 Produksjon av tekstilvarer, bekledningsvarer, lær og lærvarer.....	82	78	81	79	80	67
321 Produksjon av tekstilvarer	77	77	76	77	74	64
322 Produksjon av klær, unntatt skotøy	93	83	93	83	96	72
323 Produksjon av lær, lær- og skinnvarer.....	97	108	98	110	94	97
324 Produksjon av skotøy	53	47	52	46	52	39
33 Produksjon av trevarer.....	96	91	92	93	97	76
331 Produksjon av trevarer, unntatt møbler og innredninger	91	92	92	95	99	79
332 Produksjon av møbler og innredninger av tre...	89	86	91	88	91	68
34 Treforedling, grafisk produksjon og forlagsvirksomhet.....	117	120	119	120	121	110
341 Treforedling.....	131	133	133	135	135	119
342 Grafisk produksjon og forlagsvirksomhet.....	111	113	111	113	114	105
35 Produksjon av kjemiske produkter, mineralolje-, kull-, gummi- og plastprodukter.....	150	154	151	154	154	146
351 Produksjon av kjemiske råvarer.....	168	171	172	174	170	174
352 Produksjon av kjemisk tekniske produkter	130	134	129	134	141	112
353-354 Raffinering av jordolje og produksjon av jordolje- og kullprodukter	190	200	188	198	197	203
355 Produksjon og reparasjon av gummiprodukter....	127	116	126	116	141	95
356 Produksjon av plastvarer.....	114	118	111	115	105	99
36 Produksjon av mineralske produkter	96	99	98	102	96	85
361-362 Produksjon av keramiske produkter, glass og glassvarer	100	97	101	98	91	80
369 Produksjon av mineralske produkter ellers	95	100	98	103	98	87
37 Produksjon av metaller.....	123	131	121	132	114	128
371 Produksjon av jern, stål og ferrolegeringer	134	137	131	134	119	127
372 Produksjon av ikke-jernholdige metaller	117	129	115	131	112	129
38 Produksjon av verkstedprodukter	107	112	106	111	98	93
381 Produksjon av metallvarer	96	100	94	98	88	81
382 Produksjon av maskiner	135	140	134	141	124	122
383 Produksjon av elektriske apparater og materiell .	127	140	125	139	107	103
384 Produksjon av transportmidler	75	75	74	74	73	65
385 Produksjon av tekniske og vitenskapelige instrumenter, foto- og optiske artikler	146	147	148	147	155	132
39 Industriproduksjon ellers	130	126	132	128	135	109
41 KRAFTFORSYNING	131	142	125	135	108	115

(SU nr. 23, 1987)

ORDRESTATISTIKK FOR BYGGE- OG ANLEGGSVIRKSOMHET FOR 1. KVARTAL 1987

Statistisk Sentralbyrås indeks over verdien av ordreserven for bygge- og anleggsvirksomhet samlet viste en stigning på 5 prosent fra utgangen av 4. kvartal 1986 til utgangen av 1. kvartal 1987. Ordreserven for boligbygg viste en stigning på 8 prosent, mens reserven for andre bygg var tilnærmet uendret. For kraftanlegg gikk ordreserven opp med 32 prosent, for andre anlegg var det en stigning på 5 prosent.

Verdien av ordretilgangen var 14 prosent høyere for 1. kvartal 1987 enn for 1. kvartal 1986. For boligbygg var det en stigning på 43 prosent, for andre bygg var stigningen på 15 prosent. På anleggssiden gikk ordretilgangen ned med 1 prosent for kraftanlegg, mens det var en oppgang på 5 prosent for andre anlegg.

Syssetningen var tilnærmet uendret fra 4. kvartal 1986 til 1. kvartal 1987.

Tabell 1. Indeks over verdien av ordretilgangen og ordreserven i bygge- og anleggsvirksomhet.
 Prosjektgrupper (1. kvartal 1985 = 100)

	I alt	Prosjekt			
		Bolig- bygg	Andre bygg	Kraft- anlegg	Andre anlegg
O r d r e t i l g a n g e n					
2. kvartal 1980	74	76	59	286	66
3. kvartal "	65	132	51	78	46
4. kvartal "	70	116	62	153	38
1. kvartal 1981	68	99	57	115	60
2. kvartal "	88	108	78	273	63
3. kvartal "	66	109	58	108	45
4. kvartal "	100	149	87	195	76
1. kvartal 1982	67	103	63	181	63
2. kvartal "	80	84	53	470	65
3. kvartal "	76	112	52	380	47
4. kvartal "	85	120	82	180	53
1. kvartal 1983	79	128	57	205	69
2. kvartal "	84	99	76	112	86
3. kvartal "	67	60	64	153	62
4. kvartal "	91	81	78	444	65
1. kvartal 1984	67	68	72	131	47
2. kvartal "	91	86	83	192	95
3. kvartal "	82	53	86	192	77
4. kvartal "	81	134	67	219	49
1. kvartal 1985	100	100	100	100	100
2. kvartal "	107	147	95	140	99
3. kvartal "	103	114	100	137	96
4. kvartal "	115	121	122	112	96
1. kvartal 1986	133	139	120	356	122
2. kvartal "	149	157	138	344	139
3. kvartal "	144	162	157	171	103
4. kvartal "	140	129	162	116	104
1. kvartal 1987	152	199	138	353	128
O r d r e r e s e r v e					
2. kvartal 1980	92	85	75	157	103
3. kvartal "	91	96	73	139	90
4. kvartal "	94	106	79	142	78
1. kvartal 1981	95	104	80	139	87
2. kvartal "	103	111	90	157	83
3. kvartal "	99	108	90	125	90
4. kvartal "	107	120	100	117	98
1. kvartal 1982	107	117	97	113	111
2. kvartal "	109	118	94	140	110
3. kvartal "	107	123	90	152	88
4. kvartal "	106	126	92	144	81
1. kvartal 1983	109	132	92	142	90
2. kvartal "	109	130	95	120	102
3. kvartal "	102	117	94	102	99
4. kvartal "	102	107	94	133	91
1. kvartal 1984	97	103	92	117	82
2. kvartal "	101	104	95	116	102
3. kvartal "	99	96	101	102	99
4. kvartal "	95	92	101	107	81
1. kvartal 1985	100	100	100	100	100
2. kvartal "	104	107	106	81	109
3. kvartal "	114	121	116	87	112
4. kvartal "	121	117	130	86	127
1. kvartal 1986	147	137	150	119	177
2. kvartal "	170	168	167	135	200
3. kvartal "	175	163	192	142	172
4. kvartal "	175	160	196	133	167
1. kvartal 1987	184	172	196	176	176

Tabell 2. Indeks over verdien av ordretilgangen og ordreserven i bygge- og anleggsvirksomhet
 Næringshovedgrupper (1. kvartal 1985 = 100)

	Bygge- og anleggs- virksomhet i alt	Næring	
		501 Bygge- virksomhet	502 Anleggs- virksomhet
O r d r e t i l g a n g			
2. kvartal 1980	74	67	95
3. kvartal "	65	70	52
4. kvartal "	70	80	42
1. kvartal 1981	68	70	61
2. kvartal "	88	84	99
3. kvartal "	66	72	51
4. kvartal "	100	102	96
1. kvartal 1982	67	65	74
2. kvartal "	80	65	120
3. kvartal "	76	67	100
4. kvartal "	85	90	73
1. kvartal 1983	79	76	88
2. kvartal "	84	81	93
3. kvartal "	67	68	64
4. kvartal "	91	83	114
1. kvartal 1984	67	75	47
2. kvartal "	91	84	114
3. kvartal "	82	83	83
4. kvartal "	81	87	67
1. kvartal 1985	100	100	100
2. kvartal "	107	110	97
3. kvartal "	103	98	115
4. kvartal "	115	116	113
1. kvartal 1986	133	119	175
2. kvartal "	149	138	180
3. kvartal "	144	153	121
4. kvartal "	140	142	133
1. kvartal 1987	152	144	175
O r d r e r e s e r v e			
2. kvartal 1980	92	85	111
3. kvartal "	91	87	101
4. kvartal "	94	96	92
1. kvartal 1981	95	95	96
2. kvartal "	103	104	102
3. kvartal "	99	103	90
4. kvartal "	107	112	95
1. kvartal 1982	107	109	103
2. kvartal "	109	109	109
3. kvartal "	107	108	106
4. kvartal "	106	109	102
1. kvartal 1983	109	111	106
2. kvartal "	109	111	104
3. kvartal "	102	106	93
4. kvartal "	102	104	98
1. kvartal 1984	97	102	86
2. kvartal "	101	104	97
3. kvartal "	99	105	84
4. kvartal "	95	102	81
1. kvartal 1985	100	100	100
2. kvartal "	104	106	100
3. kvartal "	113	117	104
4. kvartal "	121	123	116
1. kvartal 1986	147	143	162
2. kvartal "	170	167	176
3. kvartal "	175	181	161
4. kvartal "	175	179	165
1. kvartal 1987	184	180	195

Tabell 3. Indeks for sysselsetting i ordrestatistikkens bedrifter ved utgangen av kvartalet.
(1. kvartal 1985 = 100)

	Bygge- og anleggs- virksomhet i alt	Bedriftenes hovednæring			
		501 Byggevirksomhet		502 Anleggs- virksomhet	
		Bygg	Anlegg	Bygg	Anlegg
Utgangen av 2. kvartal 1980 ...	126	123	93	54	177
Utgangen av 3. kvartal 1980 ...	124	121	97	54	169
Utgangen av 4. kvartal 1980 ...	121	122	93	51	157
Utgangen av 1. kvartal 1981 ...	115	115	95	48	146
Utgangen av 2. kvartal 1981 ...	124	119	100	57	177
Utgangen av 3. kvartal 1981 ...	121	118	101	58	165
Utgangen av 4. kvartal 1981 ...	116	116	102	62	140
Utgangen av 1. kvartal 1982 ...	118	117	89	58	155
Utgangen av 2. kvartal 1982 ...	124	118	92	62	185
Utgangen av 3. kvartal 1982 ...	124	122	86	57	172
Utgangen av 4. kvartal 1982 ...	117	118	88	67	143
Utgangen av 1. kvartal 1983 ...	112	113	82	67	133
Utgangen av 2. kvartal 1983 ...	112	113	77	67	138
Utgangen av 3. kvartal 1983 ...	112	114	79	50	140
Utgangen av 4. kvartal 1983 ...	107	111	73	55	119
Utgangen av 1. kvartal 1984 ...	103	108	65	57	116
Utgangen av 2. kvartal 1984 ...	105	107	72	59	127
Utgangen av 3. kvartal 1984 ...	106	109	62	57	128
Utgangen av 4. kvartal 1984 ...	104	105	63	55	132
Utgangen av 1. kvartal 1985 ...	100	100	100	100	100
Utgangen av 2. kvartal 1985 ...	103	101	96	126	106
Utgangen av 3. kvartal 1985 ...	107	108	86	109	113
Utgangen av 4. kvartal 1985 ...	104	109	75	150	86
Utgangen av 1. kvartal 1986 ...	108	109	88	100	116
Utgangen av 2. kvartal 1986 ...	113	112	91	116	130
Utgangen av 3. kvartal 1986 ...	113	108	79	127	146
Utgangen av 4. kvartal 1986 ...	112	108	86	120	140
Utgangen av 1. kvartal 1987 ...	112	109	80	124	135

Tabell 4. Indeks for ordreserven i bygge- og anleggsvirksomhet i ulike distrikter.
(1. kvartal 1985 = 100)

Distrikt	Prosjekt	1985				1986				1987
		1.kv.	2.kv.	3.kv.	4.kv.	1.kv.	2.kv.	3.kv.	4.kv.	1.kv.
Oslo, Akershus og Østfold	I alt	100	97	106	110	141	164	178	184	182
	Bygg	100	96	106	109	136	160	181	191	183
	Anlegg	100	108	114	114	183	195	156	133	178
Hedmark og Oppland	I alt	100	115	115	94	166	291	310	326	365
	Bygg	100	116	131	114	127	205	210	220	209
	Anlegg	100	113	69	35	365	842	575	628	686
Telemark, Vestfold og Buskerud	I alt	100	98	111	106	114	129	148	176	183
	Bygg	100	96	111	112	114	131	144	191	196
	Anlegg	100	105	111	78	110	119	165	92	126
Aust- og Vest-Agder	I alt	100	84	87	72	95	114	142	142	154
	Bygg	100	91	104	85	128	141	192	192	191
	Anlegg	100	76	65	56	40	77	75	65	105
Rogaland	I alt	100	99	97	103	137	150	98	137	141
	Bygg	100	94	109	120	132	130	108	141	186
	Anlegg	100	109	75	70	149	182	81	130	63
Hordaland og Sogn og Fjordane	I alt	100	133	141	150	141	150	161	142	171
	Bygg	100	177	169	175	182	173	163	145	165
	Anlegg	100	101	117	129	105	131	162	140	178
Møre og Romsdal og Sør- og Nord-Trøndelag	I alt	100	96	124	174	208	269	226	218	254
	Bygg	100	96	123	150	167	214	162	160	169
	Anlegg	100	98	127	269	408	477	469	440	638
Nordland, Troms og Finnmark	I alt	100	96	107	107	130	145	101	111	112
	Bygg	100	128	133	130	131	166	131	115	121
	Anlegg	100	80	90	93	130	134	84	110	108

Tabell 5. Ordreservere i bygge- og anleggsvirksomhet etter varighet. Prosent. Distrikt. 1. kv. 1987

Distrikt ¹⁾	Bygg				Anlegg			
	Ventes utført				Ventes utført			
	Innen 6 mnd	I løpet av 6- 12 mnd	I løpet av 12- 24 mnd	Over 24 mnd	Innen 6 mnd	I løpet av 6- 12 mnd	I løpet av 12- 24 mnd	Over 24 mnd
Hele landet	42	29	23	6	47	28	22	4
Oslo, Akershus og Østfold	66		34	..	79		21	..
Hedmark og Oppland	86		14	..	57		43	..
Telemark, Vestfold og Buskerud	84		16	..	88		12	..
Aust- og Vest-Agder	88		12	..	91		9	..
Rogaland	93		7	..	82		18	..
Hordaland og Sogn og Fjordane	79		21	..	80		20	..
Møre og Romsdal og Sør- og Nord-Trøndelag	90		10	..	71		29	..
Nordland, Troms og Finnmark ..	97		3	..	83		17	..

Forts. tabell 5.

Distrikt ¹⁾	Bygge- og anleggsvirksomhet i alt			
	Ventes utført			
	Innen 6 mnd	I løpet av 6- 12 mnd	I løpet av 12- 24 mnd	Over 24 mnd
Hele landet	43	29	22	6
Oslo, Akershus og Ostfold	68		32	..
Hedmark og Oppland	68		32	..
Telemark, Vestfold og Buskerud	85		15	..
Aust- og Vest-Agder	88		12	..
Rogaland	89		11	..
Hordaland og Sogn og Fjordane	79		21	..
Møre og Romsdal og Sør- og Nord-Trøndelag	83		17	..
Nordland, Troms og Finnmark ..	89		11	..

1) For distrikter er ordreserveren kartlagt bare for inntil 24 måneders varighet.

ORDRER FOR BYGGE- OG ANLEGGSVIRKSOMHET (1. KVARTAL 1985 = 100)

Figur 1.

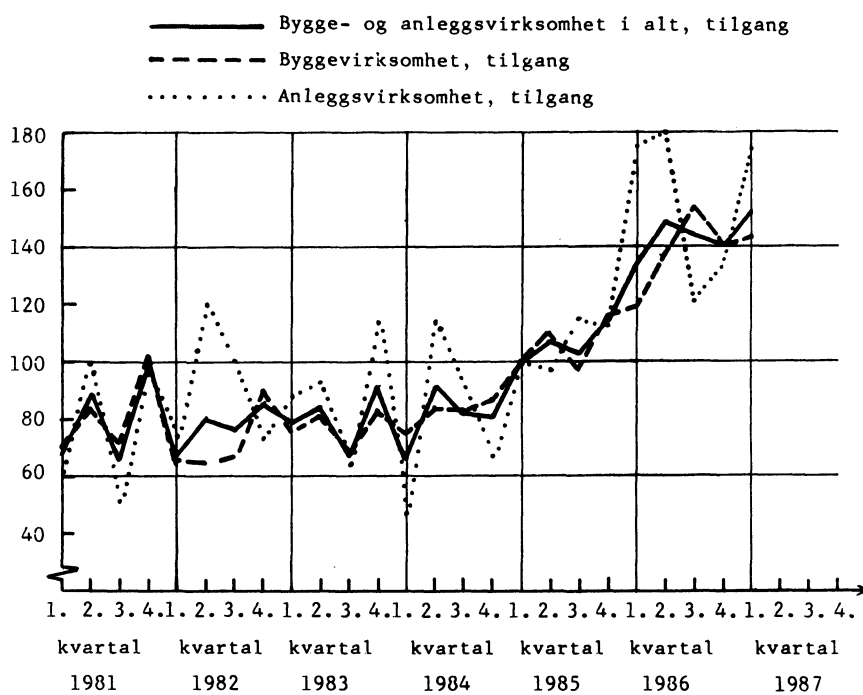

Figur 2.

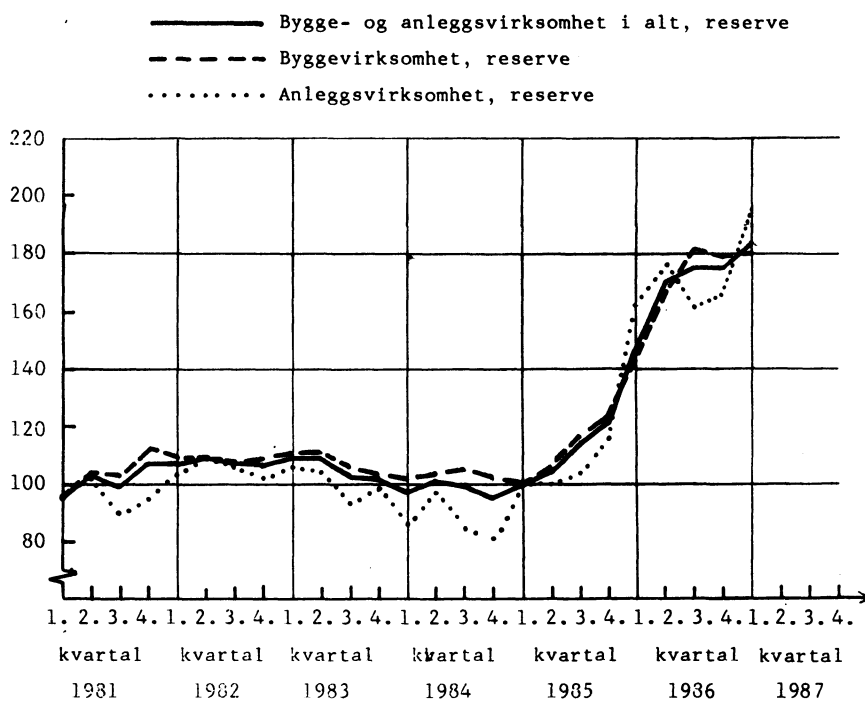

SYSSELSETTING I ORDRESTATISTIKKENS BEDRIFTER (1. KVARTAL 1985 = 100)

Figur 3.

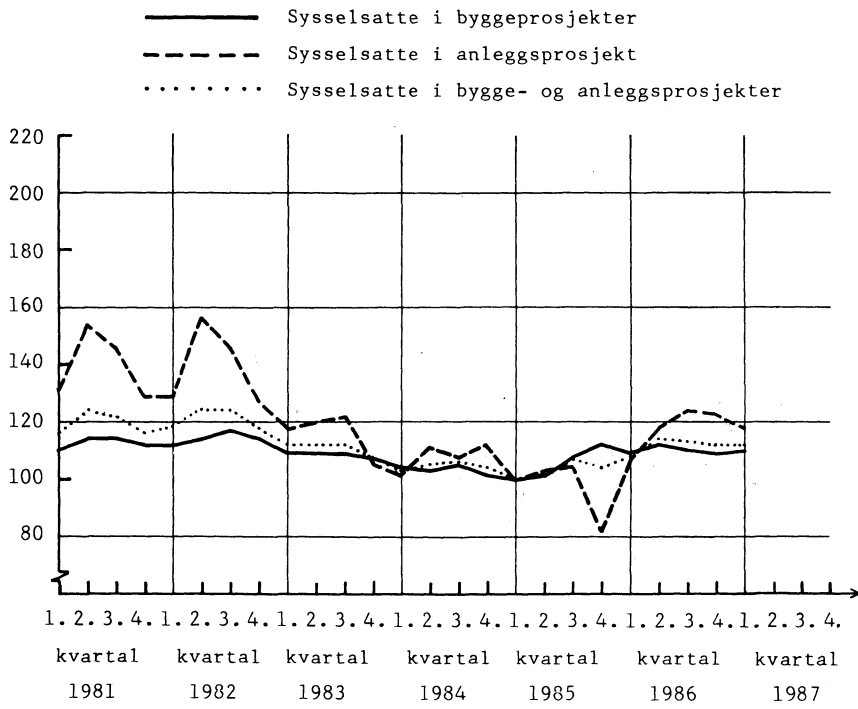

(SU nr. 23, 1987)

ORDRESTATISTIKK FOR FERDIGHUSINDUSTRIEN FOR 1. KVARTAL 1987

Statistisk Sentralbyrås indeks over verdien av ordreserven for ferdighusindustrien viste en nedgang på 1 prosent fra utgangen av 4. kvartal 1986 til utgangen av 1. kvartal 1987. Ordreserven for boligbygg var tilnærmet uendret, mens reserven for andre bygg gikk ned med 15 prosent.

Verdien av ordretilgangen var 2 prosent høyere for 1. kvartal 1987 enn for 1. kvartal 1986. For boligbygg var det en stigning på 6 prosent, mens tilgangen for andre bygg gikk ned med 37 prosent.

Sysselsettingen gikk ned med 2 prosent i løpet av 1. kvartal 1987.

Tabell 1. Indeks over verdien av ordretilgangen og ordreserven i ferdighusindustrien.
Prosjektgruppe. 1. kvartal 1986 = 100

	I alt	Bolig- bygg	Andre bygg
ORDRETILGANGEN			
1. kvartal 1986	100	100	100
2. kvartal 1986	124 ¹⁾	131 ¹⁾	69
3. kvartal 1986	167	122	503
4. kvartal 1986	174	165	244
1. kvartal 1987	102	106	63
ORDRERESERVEN			
1. kvartal 1986	100	100	100
2. kvartal 1986	106	107	89
3. kvartal 1986	117	112	177
4. kvartal 1986	124	120	170
1. kvartal 1987	123	121	145

1) Korrigerte tall.

Tabell 2. Indeks for sysselsetting i ferdighusindustriens bedrifter

	Indeks 1.kv.1986 = 100
Utgangen av 1. kvartal 1986	100
Utgangen av 2. kvartal 1986	101
Utgangen av 3. kvartal 1986	104
Utgangen av 4. kvartal 1986	106
Utgangen av 1. kvartal 1987	104

(SU nr. 23, 1987)

ENGROSOMSETNINGEN 1. KVARTAL 1987

Statistisk Sentralbyrås indeks over verdien av engrosomsetningen gikk opp med 9 prosent fra 1. kvartal 1986 til 1. kvartal 1987. I samme periode steg prisindeksen for engroshandel med 10 prosent.

Engrosomsetningen for konsumvarer viser en økning på 13 prosent. Blant konsumvaregruppene økte engroshandel med nærings- og nytelsesmidler med 16 prosent.

Engrosomsetningen med produksjonsmidler steg med 14 prosent. I denne gruppen var omsetningsøkningen størst for jernvarer og bygningsartikler med 21 prosent.

Gruppen engroshandel med motorkjøretøyer, brensel og drivstoff gikk ned med 7 prosent. I denne gruppen gikk engroshandelen med motorkjøretøyer ned med 11 prosent.

VOLUM

Indeksen over volumet av engrosomsetningen viste en nedgang på 0,4 prosent fra 1. kvartal 1986 til 1. kvartal 1987.

Volumet av engrosomsetningen med konsumvarer gikk opp med 2 prosent. Blant konsumvaregruppene gikk engroshandel med nærings- og nytelsesmidler opp med 6,3 prosent, mens engroshandel med beklednings- og tekstilvarer gikk ned med 9,9 prosent.

Volumet av engrosomsetningen med produksjonsmidler gikk opp med 1,8 prosent. Her viste engroshandel med jernvarer og bygningsartikler størst økning (6,1 prosent) mens engroshandel med maskiner og utstyr viste en nedgang på 2,5 prosent.

Volumet av engrosomsetningen med motorkjøretøyer, brensel og drivstoff gikk ned med 11,1 prosent. Engroshandel med motorkjøretøyer gikk ned med 26 prosent.

Indeksen for volumet er framkommet ved å omregne indeksen for verdien ved hjelp av prisindeksen for engroshandelen. Siden prisindeksen starter i 3. kvartal 1985, er dette kvartalet også satt lik 100 i volumindeksen.

Prisindeksen for engroshandel er publisert i SU nr. 14.

Tabell 1. Engrosomsetningsverdi. 1. kvartal 1984 = 100

	Gj.snitt 1985	Gj.snitt 1986	Endring i prosent	4.kv. -85	4.kv. -86	Endring i prosent
Engroshandel i alt	126,7	138,1	9,0	123,2	134,4	9,1
Engroshandel med konsumvarer ...	122,7	135,4	10,4	122,4	138,1	12,8
Engroshandel med nærings- og nytelsesmidler	121,0	131,8	8,9	116,7	135,3	15,9
Engroshandel med kolonial varer	118,2	135,3	14,5	124,9	146,3	17,1
Engroshandel med beklednings- og tekstilvarer	111,9	126,1	12,7	129,8	134,8	3,9
Engroshandel med møbler og innbo	129,8	146,5	12,9	132,6	139,4	5,1
Engroshandel med konsumvarer ellers	132,5	147,9	11,6	132,8	152,3	14,7
Engroshandel med produksjons- midler	125,9	139,2	10,6	118,8	135,1	13,7
Engroshandel med råvarer	117,9	130,2	10,4	114,9	130,3	13,4
Engroshandel med jernvarer og bygningstikler	129,5	145,8	12,6	113,6	137,0	20,6
Engroshandel med maskiner og utstyr	132,0	144,3	9,3	126,2	138,9	10,1
Engroshandel med motorkjøretøyer, brensel og drivstoff	137,8	142,2	3,2	136,6	127,4	-6,7
Engroshandel med motorkjøre- tøyer	165,8	199,4	20,3	185,5	165,9	-10,6
Engroshandel med brensel og drivstoff	117,1	104,1	-11,1	104,1	102,0	-2,0

Tabell 2. Engrosomsetningsvolum. 3. kvartal 1985 = 100

	1.kv. -86	4.kv. -86	1.kv. -86	Endring i prosent 1.kv.-86/ 1.kv.-87
Engroshandel i alt	97,4	115,2	97,0	-0,4
Engroshandel med konsumvarer	93,6	107,2	95,5	2,0
Engroshandel med nærings- og nytelsesmidler	89,3	103,6	94,9	6,3
Engroshandel med kolonial varer	102,2	111,9	111,7	9,3
Engroshandel med beklednings og tekstilvarer	100,3	76,9	90,4	-9,9
Engroshandel med møbler og innbo	101,3	133,0	95,1	-6,1
Engroshandel med konsumvarer ellers	104,9	123,5	105,3	0,4
Engroshandel med produksjons- midler	96,8	122,3	98,5	1,8
Engroshandel med råvarer	104,5	129,1	109,3	4,6
Engroshandel med jernvarer og bygningstikler	83,4	114,0	88,5	6,1
Engroshandel med maskiner og utstyr	99,0	122,0	96,5	-2,5
Engroshandel med motorkjøretøyer, brensel og drivstoff	103,1	105,9	91,7	-11,1
Engroshandel med motorkjøre- tøyer	114,3	108,5	84,6	-26,0
Engroshandel med brensel og drivstoff	91,7	93,5	94,6	3,2

Figur 1. Engrosomsetningsindeks 1. kvartal 1984 = 100

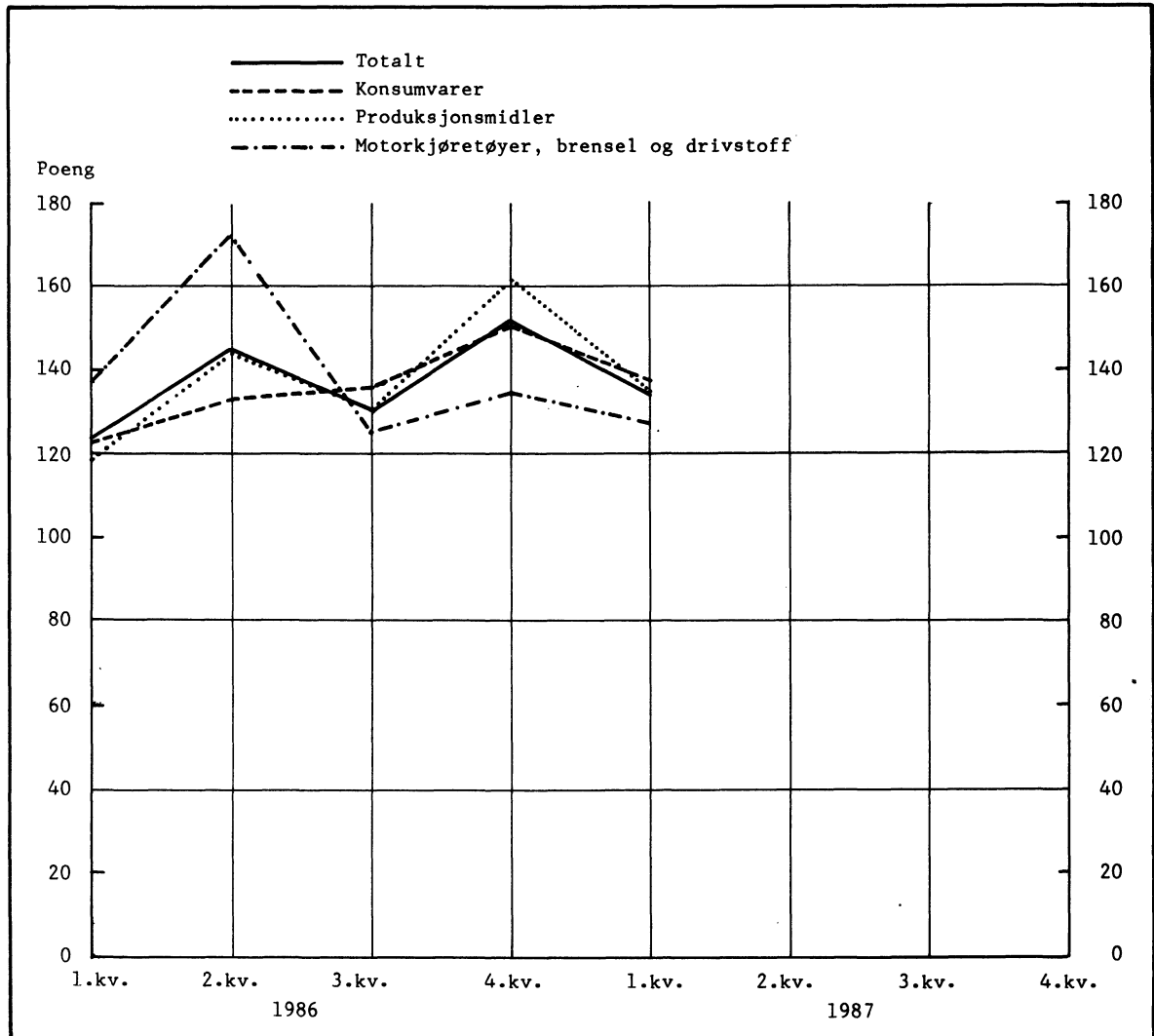

Figur 2. Engrosomsetningsvolum. 3. kvartal 1985 = 100

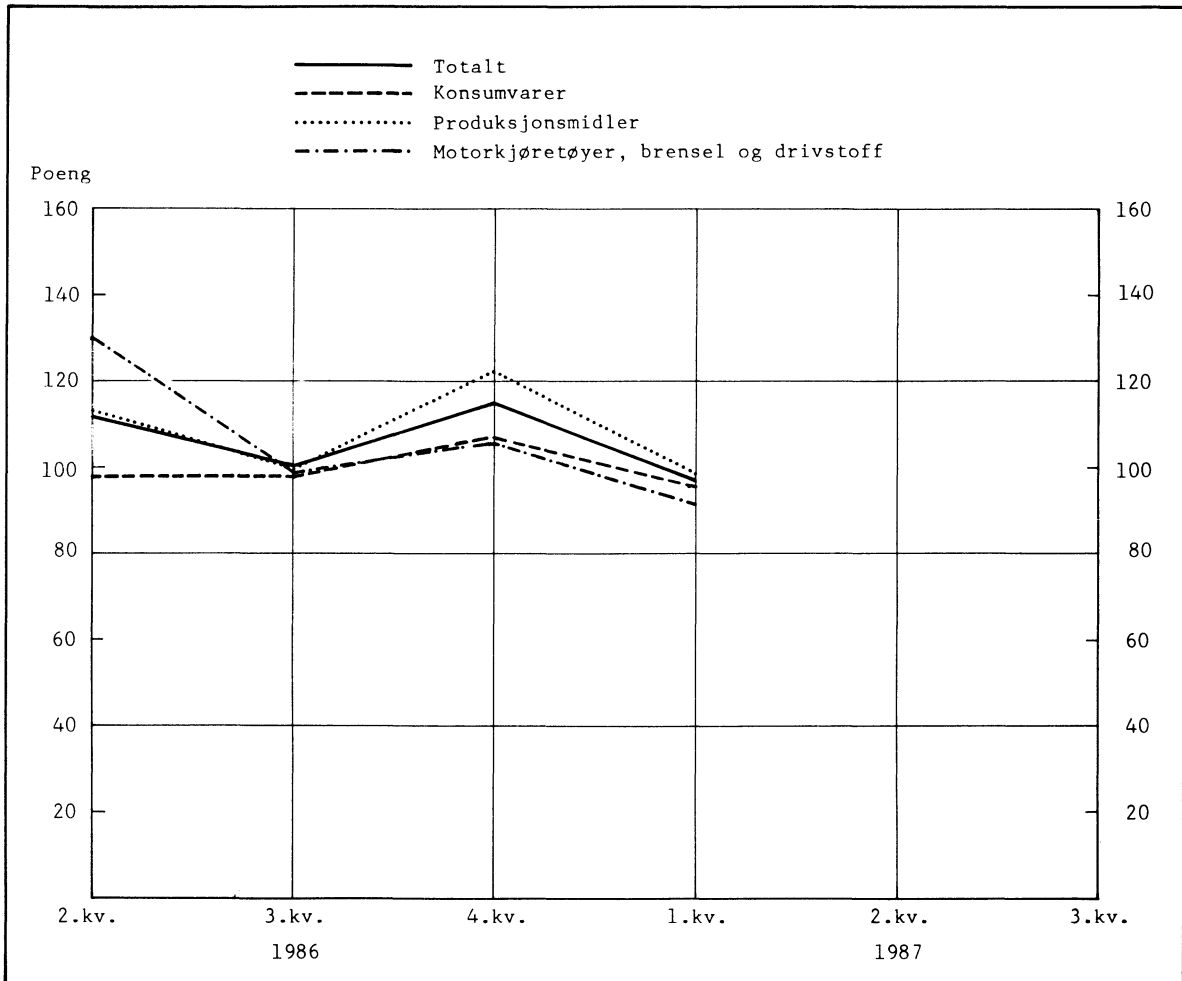

(SU nr. 23, 1987)

KOMMUNER OG FYLKESKOMMUNER. BALANSE PR. 31. DESEMBER 1983-1985

Statistisk Sentralbyrås kommuneregnskapsstatistikk viser at kommunenes finansielle aktiva medregnet fondsmidler utgjorde 20 326,3 mill. kr ved utgangen av 1985. Dette var en økning på 20,5 prosent fra 1984. For kommunene unntatt Oslo var tilsvarende tall 17 211,1 mill. kr, en økning på 17,4 prosent fra 1984.

Fylkeskommunenes finansielle aktiva medregnet fondsmidler var ved utgangen av 1985 3 524,2 mill. kr. Dette var en økning fra 1984 på 5,5 prosent.

Lånegjelden i kommuner unntatt Oslo utgjorde 26 368,5 mill. kr pr. 31. desember 1985. Sammenliknet med tilsvarende tall for 1984, var dette en økning på 5,7 prosent.

Fylkeskommunenes lånegjeld pr. 31. desember 1985 var 9 026,7 mill.kr. Dette er en økning på 7,7 prosent fra året før.

Gjennomsnittlig lånegjeld pr. innbygger for alle kommuner unntatt Oslo var i 1985 kr 7 107. Kommunene i Vestfold hadde med kr 4 109 det laveste fylkesgjennomsnittet i 1985. Deretter fulgte Østfold med kr 4 355 pr. innbygger. Den høyeste gjennomsnittlige lånegjelden i 1985 hadde kommunene i Finnmark og Troms, med henholdsvis kr 13 219 og kr 11 262 pr. innbygger.

En gruppering av kommunene etter størrelse, viser at de med lavest folketall i gjennomsnitt hadde den høyeste lånegjelden pr. innbygger. Kommuner med folketall under 1 000 innbyggere hadde i gjennomsnitt lånegjeld på kr 15 389 pr. innbygger ved utgangen av 1985. Kommuner med folketall fra 1 000 til 2 000 innbyggere hadde i gjennomsnitt kr 12 347 pr. innbygger i lånegjeld. Lavest lånegjeld pr. innbygger i 1985 hadde kommuner med folketall mellom 25 000 og 34 999 innbyggere. Der utgjorde lånegjelden 5 438 kr pr. innbygger.

Tallene omfatter ikke kommunenes og fylkeskommunenes bedrifter med særregnskap.

Tabell 1. By- og herredskommuner. Balanse pr. 31. desember

	Million kroner			Prosentvis
	1983	1984	1985	endring 1984-1985
<u>By- og herredskommuner i alt medregnet Oslo</u>				
AKTIVA				
Finansielle aktiva og fondsmidler ...	14 661,2	16 875,3	20 326,3	20,5
Kassabeholdning	377,3	491,3	497,0	1,2
Bankinnskott	5 706,6	7 146,1	9 003,0	26,0
Ihendehaverobligasjoner	91,6	142,2	200,4	40,9
Aksjer og andeler	1 123,3	1 233,8	1 404,7	13,9
Utlån	3 968,8	4 587,6	5 211,2	13,6
Andre fordringer	3 393,6	3 274,3	4 009,9	22,5
Realaktiva	31 476,4	33 894,0	36 443,3	7,5
Regnskapsmessig aktiva	7 523,6	7 987,1	7 818,5	-2,1
Aktiva i alt	53 661,2	58 756,4	64 588,1	9,9
PASSIVA				
Ihendehaverobligasjonslån og andre lån	25 014,7	27 853,1	30 028,8	7,8
Annen gjeld	3 776,5	4 498,5	4 585,0	2,0
Fond	4 619,0	5 360,5	6 307,6	17,7
Overførte bevilgninger	1 250,0	1 091,8	1 443,5	32,2
Kapital og regnskapsmessig passiva .	19 001,0	19 952,5	22 223,2	11,4
Passiva i alt	53 661,2	58 756,4	64 588,1	9,9
<u>By- og herredskommuner i alt unntatt Oslo</u>				
AKTIVA				
Finansielle aktiva og fondsmidler ..	12 853,9	14 665,9	17 211,1	17,4
Kassabeholdning	377,3	428,5	401,7	-6,3
Bankinnskott	5 702,2	6 972,6	8 518,0	22,2
Ihendehaverobligasjoner	87,6	138,0	195,9	42,0
Aksjer og andeler	665,7	697,5	768,9	10,2
Utlån	3 325,0	3 834,4	4 284,4	11,7
Andre fordringer	2 696,1	2 594,9	3 042,1	17,2
Realaktiva	26 011,7	28 043,1	30 143,6	7,5
Regnskapsmessige aktiva	5 969,0	6 539,2	6 486,4	-0,8
Aktiva i alt	44 834,6	49 248,2	53 841,0	9,3
PASSIVA				
Ihendehaverobligasjonslån og andre lån	22 630,0	24 879,5	26 368,5	6,0
Annen gjeld	2 772,9	3 233,5	3 126,4	-3,3
Fond	4 277,2	4 938,0	5 866,1	18,8
Overførte bevilgninger	1 055,3	1 049,1	1 339,5	27,7
Kapital og regnskapsmessig passiva ..	14 099,2	15 148,1	17 140,5	13,2
Passiva i alt	44 834,6	49 248,2	53 841,0	9,3

Tabell 2. Fylkeskommuner. Balanse pr. 31. desember

	Million kroner			Prosentvis
	1983	1984	1985	endring 1984-1985
AKTIVA				
Finansielle aktiva og fondsmidler ...	3 148,1	3 339,8	3 524,2	5,5
Kassabeholdning	127,1	186,9	119,7	-36,0
Bankinnskott	1 762,5	1 917,6	2 237,8	16,7
Ihendehaverobligasjoner	19,8	20,4	13,9	-31,9
Aksjer og andeler	83,8	77,0	97,1	26,1
Utlån	327,4	286,4	349,0	21,9
Andre fordringer	827,5	851,5	706,7	-17,0
Realaktiva	10 556,9	11 198,9	11 905,4	6,3
Regnskapsmessig aktiva	2 360,9	2 395,2	2 218,2	-7,4
Aktiva i alt	16 065,9	16 933,9	17 647,8	4,2
PASSIVA				
Ihendehaverobligasjonslån og andre lån	7 575,3	8 378,6	9 026,7	7,7
Annen gjeld	1 866,8	1 963,8	1 805,6	-8,1
Fond	970,2	1 023,4	1 003,1	-2,0
Overførte bevilgninger	439,0	429,2	548,5	27,8
Kapital og regnskapsmessig passiva ..	5 214,6	5 138,9	5 263,9	2,4
Passiva i alt	16 065,9	16 933,9	17 647,8	4,2

Tabell 3. By- og herredskommuner. Lånegjeld pr. 31. desember. Fylke

	Kroner pr. innbygger			Prosentvis
	1983	1984	1985	endring 1984-1985
Gjennomsnitt alle by- og herreds-				
kommuner:				
Unntatt Oslo	6 138	6 727	7 107	5,7
Medregnet Oslo	6 050	6 718	7 220	7,5
Ostfold	3 731	4 055	4 355	7,4
Akershus	4 957	5 263	5 471	4,0
Oslo	5 332	6 647	8 145	22,5
Hedmark	5 209	5 389	5 433	0,8
Oppland	7 604	8 124	8 608	6,0
Buskerud	5 025	5 402	5 580	3,3
Vestfold	3 528	3 921	4 109	4,8
Telemark	5 230	5 610	5 992	6,8
Aust-Agder	6 429	6 754	7 244	7,3
Vest-Agder	4 352	4 578	4 787	4,6
Rogaland	5 944	6 892	7 520	9,1
Hordaland	6 463	7 615	8 121	6,7
Sogn og Fjordane	9 025	9 348	9 530	2,0
Møre og Romsdal	6 860	7 442	8 096	8,8
Sør-Trøndelag	6 322	7 101	7 378	3,9
Nord-Trøndelag	7 723	8 572	9 044	5,5
Nordland	7 614	8 161	8 434	3,4
Troms	9 744	10 762	11 262	4,3
Finnmark	10 544	11 550	13 219	14,5
Lånegjeld i alt 1 000 kr	25 014 733	27 853 124	30 028 777	7,8

Tabell 4. By- og herredskommuner etter størrelsesgruppe. Lånegjeld pr. 31. desember

	Kroner pr. innbygger			Prosentvis
	1983	1984	1985	endring 1984-1985
Gjennomsnitt alle by- og herreds-				
kommuner:				
Unntatt Oslo	6 138	6 727	7 107	5,7
Medregnet Oslo	6 050	6 718	7 220	7,5
Inntil 1 000 innbyggere	11 559	13 909	15 389	10,7
1 000- 1 999 innbyggere.....	10 473	11 349	12 347	8,8
2 000- 2 999 "	8 270	8 921	9 457	6,0
3 000- 4 999 "	7 248	7 727	8 069	4,4
5 000- 6 999 "	6 914	7 381	7 993	8,3
7 000- 8 999 "	5 720	6 322	6 663	5,4
9 000-10 999 "	6 388	6 311	6 559	3,9
11 000-13 999 "	5 421	6 039	6 273	3,9
14 000-17 999 "	4 893	5 365	6 195	15,5
18 000-24 999 "	5 748	6 305	6 418	1,8
25 000-34 999 "	5 030	5 378	5 438	1,1
35 000-59 999 "	5 855	6 076	6 348	4,5
Over 60 000 innbyggere:				
Unntatt Oslo	5 721	6 891	7 195	4,4
Medregnet Oslo.....	5 551	6 785	7 681	13,2

TILLEGG TIL DE INTERNASJONALE MÅNEDSTABELLER I STATISTISK MÅNEDSHEFTE NR. 4, 1987

Tallene er mottatt i tiden 25/5-29/5 og er foreløpige. De vil eventuelt bli korrigert i Statistisk månedshäfte. Der vil man også finne nærmere forklaringer til tallene og alle korreksjoner av eldre tall.

Tall i parentes gjelder måneden (kvartalet, uken) før.

D a n m a r k (tabell 86)

Detaljomsætningsindeks	Kol. C	Mars	145	(135)
------------------------------	--------	------	-----	-------

S v e r i g e (tabell 87)

Verdi av utenrikshandelen				
a) Innførsel	Kol. Ca	April	21 500	(22 200)
b) Utførsel	" Cb	"	23 500	(24 700)
Konsumprisindeks	" F	"	165	(165)
Timefortjeneste	" G	Feb.	55,03	(54,83)

S t o r b r i t a n n i a (tabell 88)

Reuter's råvareindeks, uketall ...	Kol. H	18/5-22/5	94,3	(93)
Timefortjeneste	" J	Mars	195	(193)

F r a n k r i k e (tabell 89)

Arbeidsløyse	Kol. A	Feb.	2 698,7	(2 728,7)
Verdi av utenrikshandelen				
a) Innførsel	" Ca	Feb.	73 621	(72 407)
b) Utførsel	" Cb	Feb.	73 816	(67 730)
Konsumprisindeks	" E	Mars	166	(166)

F o r b u n d s r e p u b l i k k e n

T y s k l a n d (tabell 90)

Arbeidsløyse	Kol. B	April	2 215,9	(2 412,4)
Produksjon				
a) Produksjonsindeks, industri .	" Ca	Mars	104	(106)
Detaljomsætningsindeks	" D	Feb.	102	(100)
Volum av utenrikshandelen				
a) Innførsel	" Fa	Mars	131	(114)
b) Utførsel	" Fb	Mars	141	(127)
Engrosprisindeks	" H	April	105	(105)
Konsumprisindeks	" I	April	121	(121)

U S A (tabell 92)

Moody's råvareindeks, uketall	Kol. I	18/5-22/5	80,7	(80)
------------------------------------	--------	-----------	------	------

PUBLIKASJONER UNDER UTSENDING FRA STATISTISK SENTRALBYRÅ I MAI OG JUNI 1987

I serien Norges offisielle statistikk (NOS):

Industristatistikk 1985 Hefte I Næringstall Sidetall 175
 (NOS B; 673) 50 kr
 Sjøfart 1985 Sidetall 135 (NOS B; 668) 30 kr
 Byggearealstatistikk 4. kvartal 1986 Sidetall 36
 (NOS B; 693) 40 kr
 Struktur tall for kommunenes økonomi 1985 Sidetall 163 (NOS B; 672) 50 kr
 Befolkningsstatistikk 1986 Hefte II Folkemengd 1. januar Sidetall 150
 (NOS B; 669) 50 kr
 Jordbruksstatistikk 1985 Sidetall 125 (NOS B; 671) 45 kr
 Olje- og gassvirksomhet 1. kvartal 1987 Statistikk og analyse Sidetall 70
 (NOS B; 682) 40 kr
 De offentlige sektorers finanser 1972-1985
 Sidetall 153 (NOS B; 677) 50 kr

I serien Rapporter fra Statistisk Sentralbyrå (RAPP):

Grunnlag for ferieprognoser Analyse av ferieplaner og faktisk
 feriemønster Sidetall 55 (RAPP nr.87/5) 40 kr

BYRÅETS UKE- OG MÅNEDSPUBLIKASJONER

Abonnementsprisene for Byråets uke- og månedspublikasjoner er
 for året 1987 fastsatt til:

	Pr. år	Pr. hefte
Statistisk ukehefte	kr 300	15
Statistisk månedshefte	" 200	20
Månedsstatisikk over utenrikshandelen	" 160	20
Bank- og kredittstatistikk. Aktuelle tall	" 260	15
Økonomiske analyser	" 120	15
Nye distriktstall (pr. fylke)	" 90	10
Kvartalsvis byggearealstatistikk	" 160	40

SYSTEMATISK OVERSIKT OVER EMNEGRUPPENE

0 GENERELLE EMNER

- 00 Generelle emner, nasjonalt
- 01 Generelle emner, regionalt
- 09 Andre generelle emner

1 NATURRESSURSER OG NATURMILJØ

- 10 Ressurs- og miljøregnskap og andre generelle ressurs- og miljøemner
- 11 Areal
- 12 Energi
- 13 Luft
- 14 Vann
- 15 Mineraler
- 16 Skog og planteliv
- 17 Dyreliv
- 18 Naturmiljø - levekår og økonomi
- 19 Andre ressurs- og miljøemner

2 SOSIODEMOGRAFISKE EMNER

- 20 Generelle sosiodemografiske emner
- 21 Befolkning
- 22 Helseforhold og helsetjeneste
- 23 Utdanning og skolevesen
- 24 Kulturelle forhold, generell tidsbruk, ferie og fritid
- 25 Sosiale forhold og sosialvesen
- 26 Rettsforhold og rettsvesen
- 27 Levekår ellers
- 29 Andre sosiodemografiske emner

3 SOSIOØKONOMISKE EMNER

- 30 Generelle sosioøkonomiske emner
- 31 Folketellinger
- 32 Arbeidskraft
- 33 Lønn
- 34 Personlig inntekt og formue
- 35 Personlig forbruk
- 36 Boliger og boforhold
- 39 Andre sosioøkonomiske emner

4 NÆRINGSØKONOMISKE EMNER

- 40 Generelle næringsøkonomiske emner
- 41 Jordbruk, skogbruk, jakt, fiske og fangst
- 42 Oljeutvinning, bergverksdrift, industri og kraftforsyning
- 43 Bygge- og anleggsvirksomhet
- 44 Utenrikshandel
- 45 Varehandel
- 46 Samferdsel og reiseliv
- 47 Tjenesteyting
- 49 Andre næringsøkonomiske emner

5 SAMFUNNSØKONOMISKE EMNER

- 50 Nasjonalregnskap og andre generelle samfunnsøkonomiske emner
- 51 Offentlig forvaltning
- 52 Finansinstitusjoner, penger og kreditt
- 53 Konjunkturer
- 59 Andre samfunnsøkonomiske emner

6 SAMFUNNSORGANISATORISKE EMNER

- 60 Generelle samfunnsorganisatoriske emner
- 61 Administrative emner
- 62 Politiske emner
- 69 Andre samfunnsorganisatoriske emner

STANDARDTEGN

Tall kan ikke forekomme	.	Mindre enn 0,5 av den brukte enheten	0
Oppgave mangler	..	Foreløpige tall	*
Oppgave mangler foreløpig	...	Brudd i den loddrette serien	—
Tall kan ikke offentliggjøres	:	Brudd i den vannrette serien	
Null	-		