

Statistisk ukehefte



STATISTISK SENTRALBYRÅ

Oslo: Postboks 8131 Dep
0033 Oslo 1
Tlf. (02) *41 38 20

Kongsvinger: Postboks 510
Stasjonssida
2201 Kongsvinger
Tlf. (066) *16 111

Nr. 20/87

13. mai 1987

INNHOOLD

Emne	Side
23 Studenter ved universitetene, høstsemesteret, 1986	1
25 Adopsjoner, 1986	2
35 Konsumprisindeksen, 15. april 1987	4
42 Ordrestatistikk for industri, 1. kvartal 1987 .	7
42 Produsentprisindeksen, april 1987	11
43 Byggekostnadsindeks for boliger, 15. april 1987	14
45 Detaljomsetningen, mars 1987	16
45 Engrosprisindeksen, april 1987	19
46 Hurtigruta Bergen-Kirkenes. Trafikkstatistikk, 1. kvartal 1987	21
46 Sjøulykkesstatistikk, 1986	24
50 Nasjonalregnskapstall. Reviderte tall, 1986 ...	25
51 Offentlig forvaltnings inntekter og utgifter etter art, 1984-1986	48
Tillegg til de internasjonale månedstabeller i Statistisk månedshefte nr. 3, 1987	56
Publikasjoner under utsending fra Statistisk Sentralbyrå i april og mai 1987	57

(SU nr. 20, 1987)

STUDENTER VED UNIVERSITETENE, HØSTSEMESTERET 1986

Høstsemesteret 1986 utgjorde kvinnene 48,2 prosent av alle studenter ved landets universiteter og vitenskapelige høyskoler. Året før var andelen 46,8 prosent, ifølge Statistisk Sentralbyrås utdanningsstatistikk.

Da befolkningens kvinneandel i 20-30 års alderen er knapt 49 prosent, betyr 48,2 prosent kvinner blant studentene at det er omtrent like vanlig for kvinner som for menn å studere ved landets universiteter og vitenskapelige høyskoler.

Høstsemesteret 1986 var det registrert vel 43 300 studenter ved disse lærestedene. Dette er 3 prosent flere enn året før. Dersom en holder utenfor Økonomisk College og Vestlandets kunstakademi, som fra studieåret 1986/87 er klassifisert som vitenskapelige høyskoler, var økningen 2,2 prosent.

Veksten i studenttallet var sterkest ved Arkitektshøgskolen i Oslo, Norges Handelshøgskole og Norges Idrettshøgskole, henholdsvis 14, 11 og 10 prosent.

Universitetene i Tromsø, Trondheim og Bergen hadde henholdsvis 8, 4 og 3 prosent flere studenter enn året før, mens Universitetet i Oslo hadde en ubetydelig nedgang i studenttallet.

Tabell 1. Studenter etter kjønn og lærested. Høstsemesteret

Lærested	I alt			Menn			Kvinner		
	1984	1985	1986	1984	1985	1986	1984	1985	1986
I ALT	42 398	42 083	43 341	22 825	22 379	22 432	19 573	19 704	20 909
Norges landbrukshøgskole ..	1 013	1 082	1 089	606	628	606	407	454	483
Universitetet i Oslo	19 644	19 243	19 202	9 476	9 176	8 981	10 168	10 067	10 221
Menighetsfakultetet	527	498	443	343	296	259	184	202	184
Norges veterinærhøgskole ..	263	267	275	131	132	121	132	135	154
Arkitektshøgskolen i Oslo ..	197	200	228	111	101	115	86	99	113
Norges idrettshøgskole	360	365	402	202	199	224	158	166	178
Norges musikkhøgskole	277	282	273	158	155	156	119	127	117
Statens kunstakademi	121	100	103	56	46	44	65	54	59
Økonomisk College	-	-	271	-	-	100	-	-	171
Universitetet i Bergen	8 226	8 094	8 368	4 298	4 114	4 153	3 928	3 980	4 215
Norges Handelshøgskole	1 294	1 365	1 511	915	913	984	379	452	527
Vestlandets kunstakademi...	-	-	52	-	-	21	-	-	31
Universitetet i Trondheim .	8 483	8 519	8 884	5 465	5 515	5 508	3 018	3 004	3 376
Den allmennvitenskapelige høgskole	3 180	3 015	3 292	1 348	1 368	1 352	1 832	1 647	1 940
Norges tekniske høgskole.	5 161	5 361	5 463	4 033	4 064	4 088	1 128	1 297	1 375
Universitetet i Tromsø	1 993	2 068	2 240	1 064	1 104	1 160	929	964	1 080

(SU nr. 20, 1987)

ADOPSJONER I 1986

Adopsjonsstatistikken viser at 845 personer ble adoptert i Norge i 1986. Dette er 9 prosent flere enn året før.

488 av adopsjonene gjaldt adopsjon av utenlandske barn, 49 flere enn i 1985. Av de utenlandske barna kom 188 fra Sør-Korea, 79 fra andre land i Asia, 146 fra Colombia og 26 fra andre land i Mellom- og Sør-Amerika.

31 prosent av alle adopsjonene var stebarnsadoptions, og nesten alle disse gjaldt norske barn. 82 prosent av de andre adopsjonene gjaldt utenlandske barn. Når stebarnsadoptions holdes utenfor, var det således 106 norske barn som ble adoptert i 1986. Det tilsvarende tall for 1985 var 90 barn.

Tabell 1. Adopterte etter adoptivforeldrenes forhold til barnet før adopsjon og tidligere statsborgerskap

Ar	I alt	Stebarnsadoptions			Andre adopsjoner		
		I alt	Norske	Utenlandske	I alt	Norske	Utenlandske
			barn	barn		barn	barn
1966-70 ¹⁾	791	309	482	..	83 ²⁾
1971-75 ¹⁾	881	391	382	9	490	230	260
1976	1 094	541	525	16	553	184	369
1977	1 071	533	521	12	538	139	399
1978	964	475	473	2	489	135	354
1979	826	430	420	10	396	134	262
1980	923	461	449	12	462	190	272
1981	874	364	354	10	510	174	344
1982	985	348	334	14	637	106	531
1983	865	296	274	22	569	93	476
1984	966	359	340	19	607	106	501
1985	774	257	245	12	517	90	427
1986	845	262	251	11	583	106	477

1) Gjennomsnitt pr. år i perioden.

2) Medregnet stebarnsadoptions.

Tabell 2. Adopterte etter tidligere statsborgerskap og alder

Alder	I alt	Norge	Andre nordiske land	Andre land i Europa	Sør-Korea	Andre land i Asia	Colombia	Andre land i Amerika	Oceania	Afrika
I ALT	845	357	3	6	188	79	146	26	37	3
Under 3 år	369	55	-	1	151	61	73	9	17	2
3-11 år	304	139	-	4	36	15	73	16	20	1
12 år og over ...	172	163	3	1	1	3	-	1	-	-

Tabell 3. Adopterte etter adoptivforeldrenes forhold til barnet før adopsjonen, tidligere statsborgerskap, kjønn og alder

Kjønn og alder	Alle barn			Norske barn			Utenlandske barn		
	I alt	Adoptert av		I alt	Adoptert av		I alt	Adoptert av	
		Ste- for- eldre	Andre		Ste- for- eldre	Andre		Ste- for- eldre	Andre
ALLE ADOPTERTE									
I alt	845	262	583	357	251	106	488	11	477
Under 3 år	369	4	365	55	4	51	314	-	314
3-11 år	304	115	189	139	108	31	165	7	158
12 år og over	172	143	29	163	139	24	9	4	5
GUTTER									
I alt	418	124	294	175	117	58	243	7	236
Under 3 år	179	2	177	31	2	29	148	-	148
3-11 år	157	53	104	66	49	17	91	4	87
12 år og over	82	69	13	78	66	12	4	3	1
JENTER									
I alt	427	138	289	182	134	48	245	4	241
Under 3 år	190	2	188	24	2	22	166	-	166
3-11 år	147	62	85	73	59	14	74	3	71
12 år og over	90	74	16	85	73	12	5	1	4

(SU nr. 20, 1987)

KONSUMPRISINDEKSEN PR. 15. APRIL 1987

Statistisk Sentralbyrås konsumprisindeks pr. 15. april 1987 viste en stigning på 0,3 prosent fra 15. mars. Indekstillene var henholdsvis 197,2 og 196,6 (1979 = 100). Fra 15. april 1986 til 15. april 1987 steg konsumprisindeksen med 10,0 prosent. I gjennomsnitt for de fire første månedene i år var konsumprisindeksen også 10,0 prosent høyere enn i tilsvarende periode i 1986.

Indekstallet for konsumgruppen matvarer falt med 0,2 prosent fra mars til april i år. I samme tidsrom steg indeksen for klær og skotøy med 1,3 prosent. For konsumgruppen møbler og husholdningsartikler steg indeksen med 0,3 prosent og for reiser og transport med 0,4 prosent. Indekstallet for fritidssysler og utdanning steg med 1,1 prosent. For andre varer og tjenester steg indeksen med 0,1 prosent. Indeksene for hver av de tre konsumgruppene drikkevarer og tobakk, bolig, lys og brensel og helsepleie var uendret fra mars til april i år.

Tabell 1. Konsumprisindeks, 1979 = 100

	April 1987	Endring i prosent		
		Mars 1987- april 1987	April 1986- april 1987	Jan.-april 1986- jan.-april 1987
Totalindeks	197,2	0,3	10,0	10,0
Matvarer	205	-0,2	8,4	9,9
Drikkevarer og tobakk	221	-	12,7	13,0
Klær og skotøy	188	1,3	10,2	9,7
Bolig, lys og brensel	200	-	7,1	6,6
Møbler og husholdningsartikler	192	0,3	9,6	9,6
Helsepleie	186	-	6,2	6,5
Reiser og transport	195	0,4	15,3	14,3
Fritidssysler og utdanning	179	1,1	8,1	7,8
Andre varer og tjenester	213	0,1	10,0	10,4

Tabell 2. Varer og tjenester etter konsumgruppe

	Vekt 0/00	Mars 1986	April 1986	Mars 1987	April 1987
Totalindeks	1 003,8	178,0	179,2	196,6	197,2
Matvarer	187,3	187	189	206	205
Drikkevarer og tobakk	38,2	196	196	221	221
Klær og skotøy	79,7	168	170	185	188
Bolig, lys og brensel	199,0	187	187	200	200
Møbler og husholdningsartikler	84,0	175	175	192	192
Helsepleie	20,4	175	175	186	186
Reiser og transport	217,4	168	169	194	195
Fritidssysler og utdanning	103,2	163	165	177	179
Andre varer og tjenester	74,6	191	193	212	213

Tabell 3. Varer og tjenester etter leveringssektor

	Vekt 0/00	Mars 1986	April 1986	Mars 1987	April 1987
Totalindeks	1 003,8	178,0	179,2	196,6	197,2
1. Jordbruksvarer	110,8	183,6	185,3	204,8	204,9
1.1 Mindre bearbeidde	66,6	182,2	184,2	202,3	203,4
1.2 Mer bearbeidde	44,2	185,5	186,8	208,2	206,9
2. Fiskevarer	12,9	202,7	203,7	230,0	230,5
3. Andre norskproduserte konsumvarer	338,7	186,4	187,2	203,8	204,8
3.1 Lite påvirket av verdensmarkedets priser	118,3	203,0	203,4	222,5	222,8
3.2 Påvirket av verdensmarkedet pga. stort importinnhold eller råstoffpris bestemt på verdensmarkedet	101,0	179,0	179,1	192,7	193,3
3.3 Påvirket av verdensmarkedet pga. konkurranse fra utlandet	119,4	177,4	178,9	195,8	197,9
4. Importerte konsumvarer	227,8	157,7	160,0	178,1	179,1
4.1 Uten norsk konkurranse	132,0	161,2	163,9	186,2	186,0
4.2 Med norsk konkurranse	95,8	153,7	155,5	168,4	171,0
5. Husleie	116,3	171,2	171,2	181,0	181,0
6. Andre tjenester	197,3	187,1	188,0	208,4	208,4
6.1 Med arbeidslønn som dominerende prismått	53,2	180,6	181,2	199,3	199,5
6.2 Også med andre viktige priskomponenter	144,1	190,2	191,3	212,7	212,6

Tabell 4. Prisindeks for detaljhandel - konsumprisindeksen gruppert etter næring. 1979 = 100

	Vekt 0/00	Mars 1986	April 1986	Mars 1987	April 1987
Totalindeks	610,4	174	175	193	193
Detaljhandel med nærings- og nytelsesmidler	261,3	187	189	206	205
Detaljhandel med beklednings- og tekstilvarer	87,4	167	169	184	186
Detaljhandel med møbler og innbo	47,9	152	153	167	168
Detaljhandel med jernvarer, kjøkkenutstyr, glass, steintøy, fargevarer og sportsutstyr	20,0	177	177	190	191
Detaljhandel med ur, optiske artikler, musikk- instrumenter, gull- og sølvvarer og film- og fotoartikler	14,1	169	169	184	184
Detaljhandel med motorkjøretøyer og bensin	142,4	165	166	189	190
Detaljhandel ellers	37,3	168	169	184	184

Konsumprisindeks. 1979 = 100

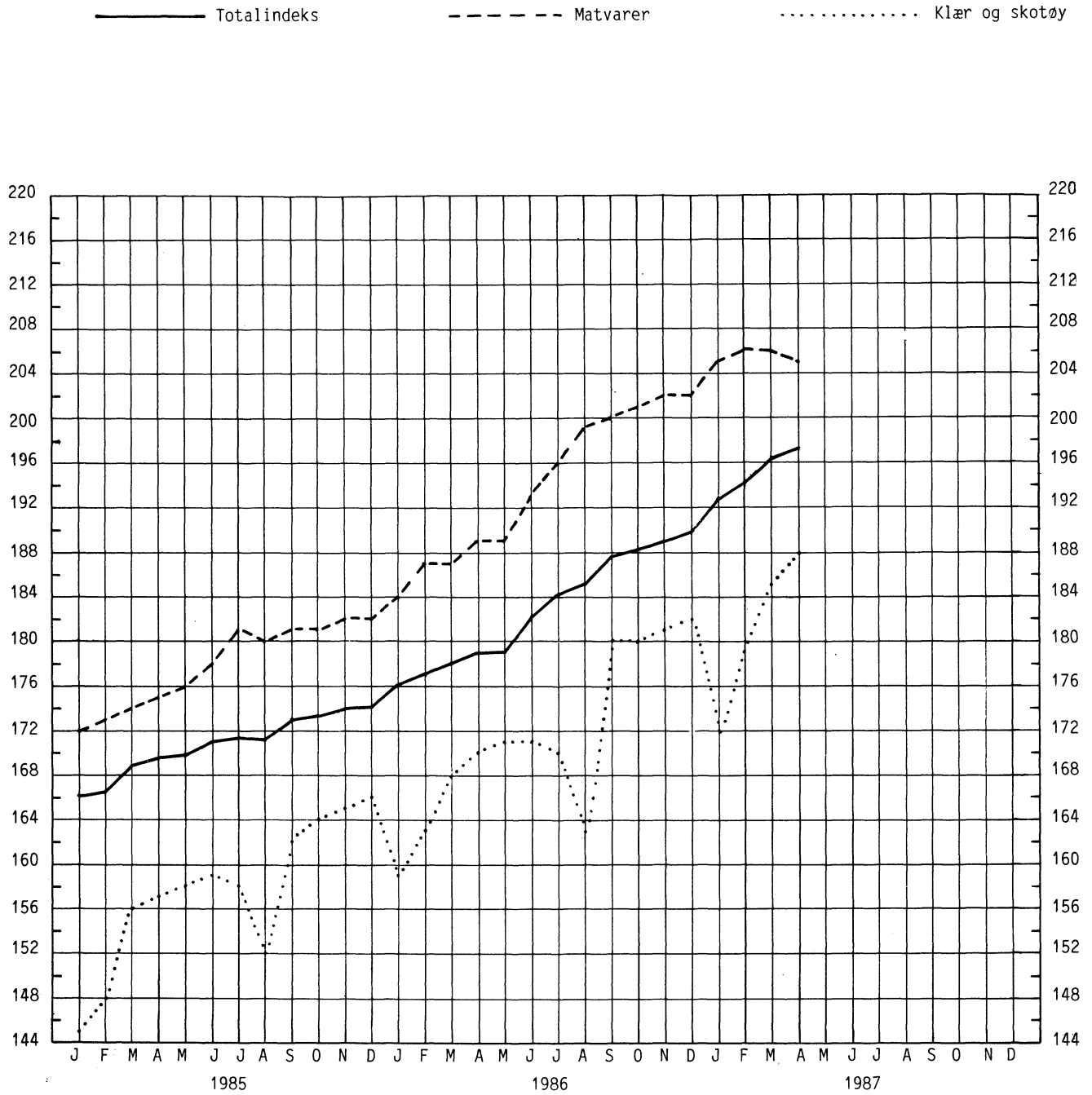

Prosentvis endring fra tilsvarende måned året før

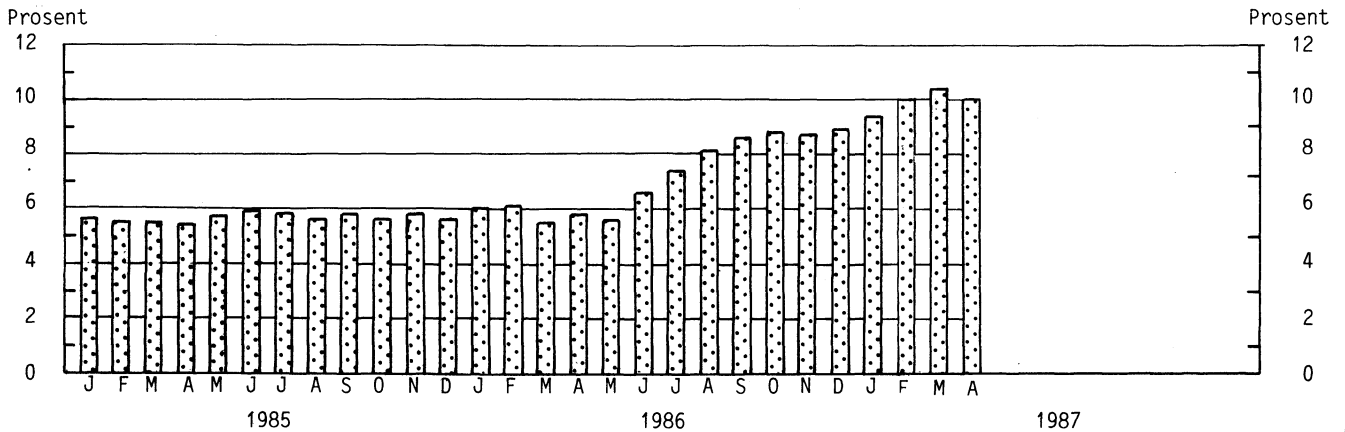

(SU nr. 20, 1987)

ORDRESTATISTIKK FOR INDUSTRI 1. KVARTAL 1987

Statistisk Sentralbyrås indeks over verdien av ordretilgangen for produksjon av metaller og verkstedprodukter var 13 prosent lavere i 1. kvartal 1987 enn i 1. kvartal 1986. Totalindeksene var henholdsvis 212 og 243 (1976=100). For produksjon av metaller var det økning både i eksportordrene og innenlandske ordrer. For produksjon av verkstedprodukter var det også økning for eksportordrene, mens det for innenlandske ordrer var nedgang. Dette skyldes betydelig nedgang for maskiner, mens de øvrige gruppene hadde bedret innenlands ordretilgang.

Verdien av ordreserven for produksjon av metaller viste 19 prosent stigning i løpet av 1. kvartal 1987 og 3 prosent nedgang for produksjon av verkstedprodukter.

Ordretilgangen for produksjon av tekstilvarer, klær og skotøy var 4 prosent høyere i 1. kvartal 1987 enn i 1. kvartal 1986. Ordreserven gikk opp 4 prosent i løpet av 1. kvartal 1987.

For produksjon av kjemiske råvarer var ordretilgangen 13 prosent høyere i 1. kvartal 1987 enn i 1. kvartal 1986. Ordreserven gikk opp med 1 prosent i løpet av siste kvartal.

Tabell 1. Ordretilgang. Verdiindeks etter næring. 1976 = 100

Næring	1985			1986				1987	Endring i prosent	
	2.kv.	3.kv.	4.kv.	1.kv.	2.kv.	3.kv.	4.kv.	1.kv.	1.kv.	4.kv.
									1986	1986
									til	til
									1.kv.	1.kv.
									1987	1987
Produksjon av tekstilvarer, klær og skotøy.	112	112	138	128	121	124	134	133	4	-1
Produksjon av tekstilvarer	114	117	149	124	125	135	148	126	2	-15
Produksjon av klær og skotøy	108	105	119	134	115	106	111	144	7	30
Produksjon av kjemiske råvarer	247	218	259	187	216	207	231	211	13	-9
Produksjon av metaller og verkstedprodukter..	236	218	234	243	200	212	258	212	-13	-18
Innenlands	262	224	236	277	198	216	262	194	-30	-26
For eksport	205	211	232	202	201	206	252	234	16	-7
Produksjon av metaller	220	221	213	225	216	216	222	243	8	9
Innenlands	155	194	176	177	250	178	168	182	3	8
For eksport	240	229	224	239	206	227	238	262	10	10
Produksjon av jern, stål og ferrolegeringer ...	202	217	230	253	262	206	241	272	8	13
Produksjon av ikke-jernholdige metaller	231	223	204	209	191	222	211	228	9	8
Prod. av verkstedprodukter	243	217	243	251	193	210	273	199	-21	-27
Innenlands	277	229	244	291	191	221	276	196	-33	-29
For eksport	170	193	240	166	197	185	266	206	24	-23
Prod. av metallvarer	176	140	179	160	172	144	159	166	4	4
Prod. av maskiner	510	362	375	593	282	348	424	328	-45	-23
Prod. av elektr. apparater og materiell	196	178	237	197	204	198	267	193	-2	-28
Prod. av transportmidler	121	199	195	95	128	162	250	126	33	-50
Prod. av verkstedprodukter unntatt transportmidler og oljerigger mv.	209	173	228	199	204	168	240	203	2	-15
Innenlands	213	155	210	194	186	167	231	184	-5	-20
For eksport	200	219	273	215	249	172	260	250	16	-4

Tabell 2. Ordreservert. Verdiindeks etter næring. 1976 = 100

Næring	1985			1986				1987	Endring i prosent 4.kv.1986 til 1.kv. 1987
	2.kv.	3.kv.	4.kv.	1.kv.	2.kv.	3.kv.	4.kv.	1.kv.	
Produksjon av tekstilvarer, klær og skotøy	144	140	159	160	170	155	170	177	4
Produksjon av tekstilvarer	165	172	194	182	185	206	223	210	-6
Produksjon av klær og skotøy	123	107	123	137	154	102	115	142	23
Produksjon av kjemiske råvarer	249	259	260	239	218	227	229	231	1
Produksjon av metaller og verkstedprodukter.	139	140	134	147	144	144	144	143	-1
Innenlands	186	191	181	201	196	193	186	178	-4
For eksport	90	87	84	90	91	93	100	107	7
Produksjon av metaller	140	130	107	121	117	117	107	127	19
Innenlands	86	81	72	77	104	91	66	70	6
For eksport	161	148	120	137	121	127	123	149	21
Produksjon av jern, stål og ferrolegeringer ..	87	81	58	72	83	69	69	92	33
Produksjon av ikke-jernholdige metaller	193	177	154	168	150	165	145	161	11
Prod. av verkstedprodukter	139	141	137	150	148	148	149	145	-3
Innenlands	193	198	189	210	202	200	195	186	-5
For eksport	75	74	76	80	84	86	95	98	3
Prod. av metallvarer	160	160	165	165	166	160	146	153	5
Prod. av maskiner	253	247	231	276	267	268	264	252	-5
Prod. av elektr. apparater og materiell	241	251	245	267	269	267	253	253	-
Prod. av transportmidler	54	59	61	56	56	56	65	64	-2
Prod. av verkstedprodukter unntatt transportmidler og oljerigger mv.	224	230	234	251	250	248	247	259	5
Innenlands	210	215	215	233	221	224	222	227	2
For eksport	256	265	278	295	316	302	307	335	9

ORDRER (gjennomsnittsverdien 1976 = 100)

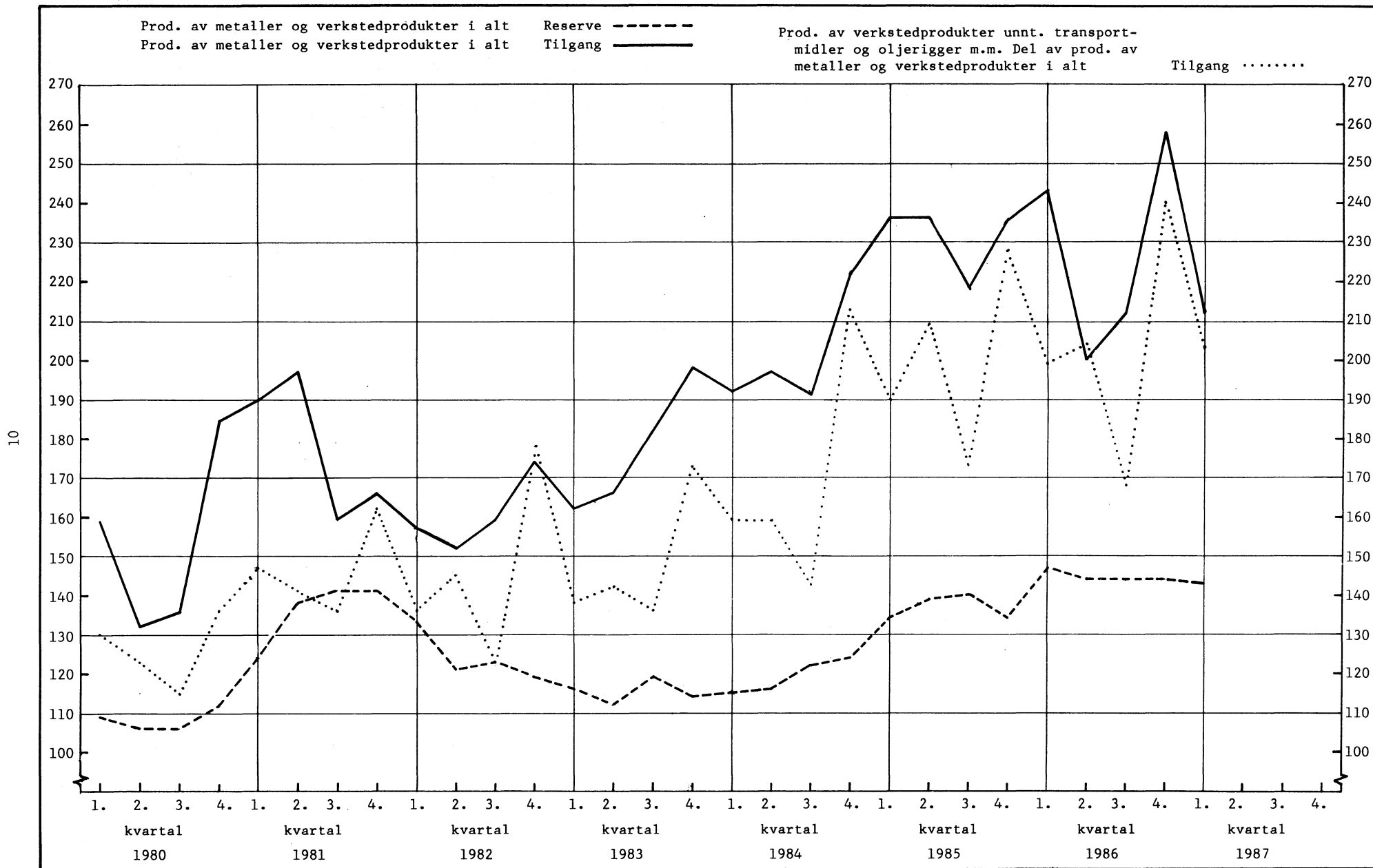

(SU nr. 20, 1987)

PRODUSENTPRISINDEKSEN FOR APRIL 1987

Statistisk Sentralbyrås prisindeks for produksjonen i oljeutvinning, bergverksdrift, industri og kraftforsyning - produsentprisindeksen - steg med 0,3 prosent fra mars til april 1987. Fra april 1986 til april 1987 steg produsentprisindeksen med 4,9 prosent. I gjennomsnitt for de fire første månedene i år var indeksen 2,6 prosent høyere enn i tilsvarende periode i 1986.

Produsentprisindeksen (prisindeks for produksjonen i oljeutvinning, bergverksdrift, industri og kraftforsyning) 1981=100

	Vekt 0/00	April 1987	Endring i prosent		
			Mars 1987- april 1987	Jan.-april 1986- jan.-april 1987	April 1986- april 1987
OLJEUTVINNING, BERGVERKSDRIFT, INDUSTRI OG KRAFTFORSYNING	1000,0	129	0,3	2,6	4,9
OLJEUTVINNING OG BERGVERKSDRIFT	161,4	84	0,6	-19,0	-9,2
Utvinning av råolje og naturgass	146,5	79	0,8	-22,2	-11,6
Bryting og utvinning av malm ..	6,0	114	-	2,6	3,4
INDUSTRI	751,5	132	0,3	5,5	6,5
Produksjon av næringsmidler, drikkevarer og tobakk	183,0	154	-0,2	9,6	8,5
Produksjon av tekstilvarer, bekledningsvarer, lær og lærvarer	27,9	131	-	7,7	7,4
Produksjon av trevarer	63,3	141	0,2	10,4	10,7
Treforedling, grafisk produksjon og forlagsvirksomhet	67,6	138	0,5	8,7	8,7
Produksjon av kjemiske produkter, mineralolje-, kull-, gummi- og plastprodukter	152,8	102	0,7	-4,9	1,1
Produksjon av mineralske produkter	26,1	148	-	7,9	8,7
Produksjon av metaller	89,5	115	1,0	0,4	1,4
Produksjon av verkstedpro- dukter	136,5	137	0,6	7,8	7,9
KRAFTFORSYNING	87,1	187	-0,1	9,1	8,6

Indeksen for utvinning råolje og naturgass viste en svak økning på 0,8 prosent. Gjennomsnittlig pris på råolje - Brent Blend; referanseolje for Nordsjøen - for levering i april lå i overkant av 18 dollar pr. fat (tilsvarende omlag 125 kroner).

Indeksen for industri i alt viste en svak oppgang på 0,3 prosent.

Indeksen for produksjon av næringsmidler, drikkevarer og tobakk falt med 0,2 prosent, noe som vesentlig skyldes fall i prisene på kaffe.

For produksjon av metaller steg indeksen med 1,0 prosent. Denne økningen skyldes for en stor del oppgangen i prisene på edelmetallene. Økningen i prisene på edelmetaller skyldes bl.a. økt etterspørsel grunnet den svekkede dollaren.

Indeksen for kraftforsyning viste et fall på 0,1 prosent.

Produsentprisindeksen. 1981 = 100

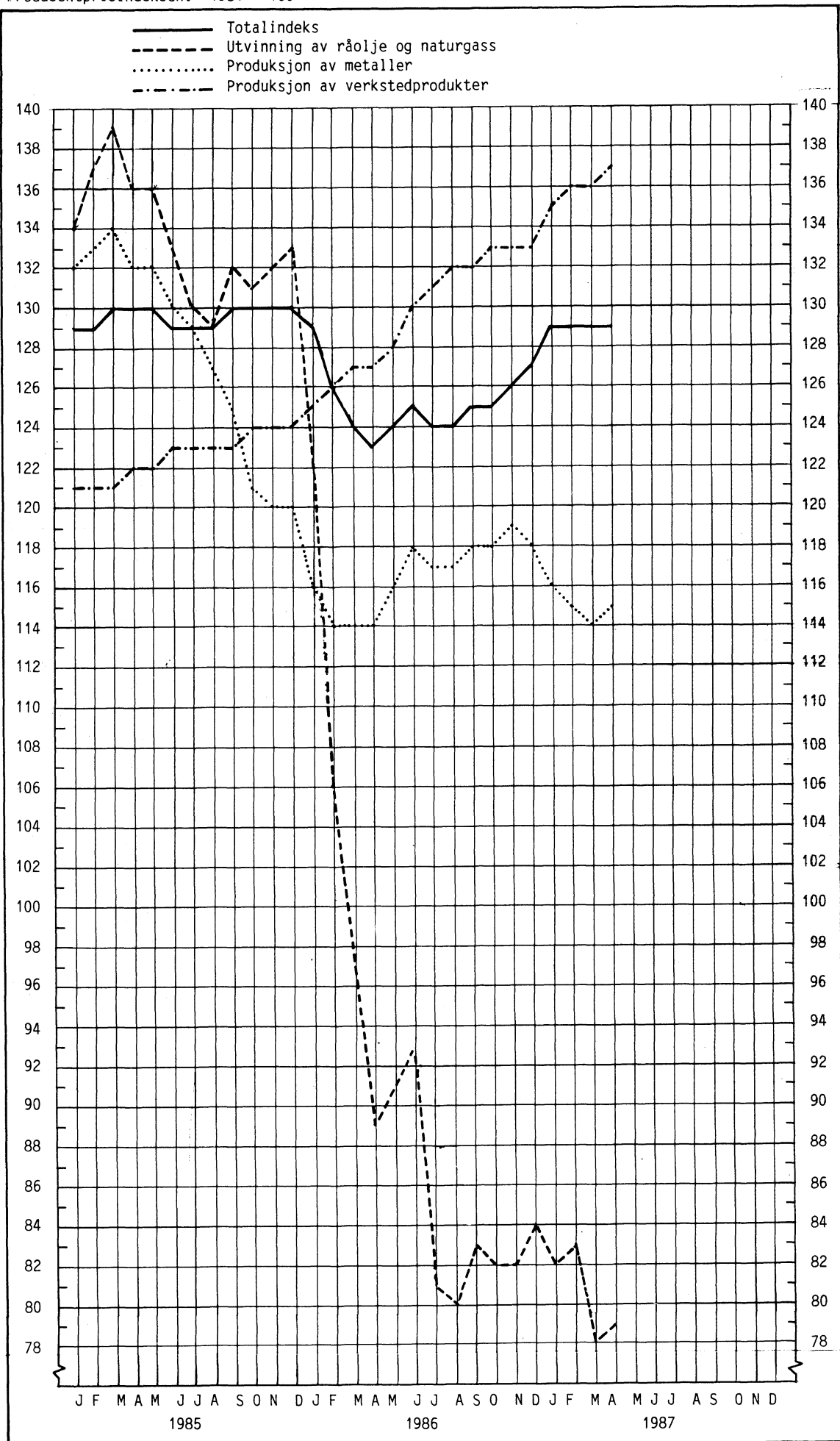

(SU nr. 20, 1987)

BYGGEKOSTNADSIKDEKS FOR BOLIGER PR. 15. APRIL 1987

Statistisk Sentralbyrås byggekostnadsindeks for enebolig steg med 0,6 prosent fra mars til april. For rekkehus og boligblokk steg indeksen med 0,7 prosent. Indekstallene (1978=100) for april var henholdsvis 181,9, 183,1 og 182,5.

Materialindeksen var i april 184,3 for enebolig, 188,5 for rekkehus og 189,4 for boligblokk. Materialindeksen viste en stigning på 0,5 prosent for enebolig og 0,6 prosent for rekkehus og boligblokk fra mars til april i år.

Fra april 1986 til april 1987 steg totale byggekostnader for enebolig med 11,9 prosent, for rekkehus med 12,4 prosent og for boligblokk med 12,2 prosent. I samme periode steg materialindeksen for enebolig med 11,1 prosent, for rekkehus med 11,8 prosent og for boligblokk med 11,3 prosent.

Tabell 1. Byggekostnadsindeks. Enebolig av tre

	Vekt Pst.	Mars 1986	April 1986	Mars 1987	April 1987	Reduk- sjons- ¹⁾ faktor
A - Total (A=B+C)	100,0	160,5	162,5	180,9	181,9	2,2 ²⁾
Materialer	100,0	165,3	165,9	183,4	184,3	.
B - Stein-, jord- og sementarbeid i alt ..	25,7	155,4	157,8	174,1	175,0	3,2
Materialer	18,4	164,4	164,8	178,8	179,4	.
C - Byggearbeid, unntatt stein-, jord- og sementarbeid i alt	74,3	162,2	164,1	183,2	184,2	2,0
Materialer	81,6	165,5	166,2	184,4	185,3	.
C ₁ - Tømring og snekring i alt	51,7	160,8	162,5	180,1	180,6	1,7
Materialer	62,6	162,2	162,9	179,6	179,9	.
C ₂ - Maling, tapetsering og legging av gulvbelegg i alt	6,2	155,4	158,0	179,3	179,9	2,9
Materialer	5,5	161,5	162,5	184,9	185,0	.
C ₃ - Rørleggerarbeid i alt	6,7	163,8	165,4	187,6	189,5	1,6
Materialer	7,8	169,4	169,7	192,5	194,6	.
C ₄ - Elektrikerarbeid i alt	3,9	195,3	197,3	226,2	230,2	1,6
Materialer ³⁾	4,3	214,6	215,3	245,4	250,9	.

1) Prosentvis økning fra 15.12.86 til 15.01.87 grunnet arbeidstidsforkortelsen.

2) Indekstall ekskl. virkning av arbeidstidsforkortelsen = $\frac{\text{Total}}{1,022}$

3) Indekstallene er utarbeidet av Installatørens Service- og opplysningskontor.

Tabell 2. Byggekostnadsindeks. Rekkehus av tre

	Vekt Pst.	Mars 1986	April 1986	Mars 1987	April 1987	Reduk- sjons- ¹⁾ faktor
A - Total (A=B+C)	100,0	160,7	162,9	181,9	183,1	2,4
Materialer	100,0	168,0	168,6	187,4	188,5	.
B - Stein-, jord- og sementarbeid i alt ..	29,6	154,6	157,3	174,5	175,8	3,3
Materialer	18,4	167,5	168,0	185,1	185,6	.
C - Byggearbeid, unntatt stein-, jord- og sementarbeid i alt	70,4	163,3	165,3	185,0	186,2	2,1
Materialer	81,6	168,1	168,7	188,0	189,1	.
C ₁ - Tømring og snekring i alt	49,2	160,4	162,3	180,1	180,8	1,9
Materialer	58,9	162,4	163,0	179,8	180,2	.
C ₂ - Maling, tapetsering og legging av gulvbelegg i alt	7,5	159,6	162,3	185,2	186,0	3,2
Materialer	6,4	171,7	172,6	198,7	198,8	.
C ₃ - Rørleggerarbeid i alt	6,7	167,3	168,9	193,0	195,0	1,7
Materialer	8,2	174,7	175,0	200,5	202,7	.
C ₄ - Elektrikerarbeid i alt	5,3	195,8	197,7	226,6	230,7	1,6
Materialer ²⁾	6,4	214,6	215,3	245,4	250,9	.

1) Prosentvis økning fra 15.12.86 til 15.01.87 grunnet arbeidstidsforkortelsen.

2) Indekstallene er utarbeidet av Installatørens Service- og opplysningskontor.

Tabell 3. Byggekostnadsindeks. Boligblokk

	Vekt Pst.	Mars 1986	April 1986	Mars 1987	April 1987	Reduk- sjons- ¹⁾ faktor
A - Total (A=B+C)	100,0	160,0	162,7	181,3	182,5	2,6
Materialer	100,0	168,8	170,2	188,3	189,4	.
B - Stein-, jord- og sementarbeid i alt	45,2	154,4	157,8	174,1	175,3	3,3
Materialer	33,9	164,6	166,8	180,9	181,4	.
C - Byggearbeid, unntatt stein-, jord- og sementarbeid i alt	54,8	164,5	166,8	187,2	188,4	2,2
Materialer	66,1	171,0	172,0	192,2	193,5	.
C ₁ - Tømring og snekring i alt	28,1	161,0	163,1	181,0	181,5	2,2
Materialer	35,0	163,9	164,7	181,3	181,6	.
C ₂ - Maling, tapetsering og legging av gulvbelegg i alt	7,6	158,1	161,1	184,0	184,8	3,4
Materialer	6,6	169,9	171,1	197,6	197,8	.
C ₃ - Rørleggerarbeid i alt	7,1	166,4	168,2	192,1	194,2	1,9
Materialer	8,9	174,6	175,0	200,5	202,7	.
C ₄ - Elektrikerarbeid i alt	6,7	195,8	197,7	226,6	230,7	1,6
Materialer ²⁾	8,7	214,6	215,3	245,4	250,9	.

1) Prosentvis økning fra 15.12.86 til 15.01.87 grunnet arbeidstidsforkortelsen.

2) Indekstallene er utarbeidet av Installatørens Service- og opplysningskontor.

(SU nr. 20, 1987)

DETALJOMSETNINGEN I MARS 1987

Statistisk Sentralbyrås indeks over verdien av detaljomsetningen viste en økning på 8 prosent fra mars 1986 til mars 1987. Siden prisindeksen for detaljhandel steg med 11 prosent i samme periode betyr dette at volumet av detaljhandelen har gått ned. Ved vurdering av tallene må en ta hensyn til at påsken i fjor var i mars, mens den i år var i april. Den underliggende nedgangen var derfor trolig sterkere.

Størst verdiøkning hadde gruppen detaljhandel med møbler og innbo som gikk opp med 24 prosent, samt gruppen detaljhandel med jernvarer, kjøkkenutstyr, glass, steintøy og sportsutstyr som økte med 20 prosent. Verdien av omsetningen med motorkjøretøyer og bensin gikk opp med 8 prosent. Omsetningen av nærings- og nytelsesmidler gikk opp med 3 prosent.

Verdien av detaljomsetningen i tremånedersperioden januar-mars var 5 prosent høyere enn i samme periode ett år tidligere. I samme tidsrom steg prisindeksen for detaljhandel med 11 prosent. Detaljomsetningen med nærings- og nytelsesmidler gikk opp med 7 prosent, her hadde næringsundergruppen dagligvarer en stigning på 8 prosent. Veksten for beklednings- og tekstilvarer var på 11 prosent. Detaljomsetningen med møbler og innbo gikk opp med 17 prosent og detaljomsetningen med motorkjøretøyer og bensin gikk ned med 3 prosent. Her hadde næringsundergruppen motorkjøretøyer, deler og rekvisita en nedgang på 4 prosent, mens bensin og smøreoljer hadde en stigning på 1 prosent.

Sesongkorrigert viste detaljomsetningen en nedgang på 5 prosent fra oktober-desember til januar-mars. Sesongkorrigert indeks for mars 1987 var 111.

Tabell 1. Detaljomsetningsindeks. 1985=100

	Gjennomsnitt		Endring i prosent	Mars 1987
	1986	1987		
Detaljhandel i alt	99	104	4,5	106
Varehushandel	92	97	5,1	101
Varehushandel med nærings- og nytelsesmidler	106
D.h. med nærings- og nytelsesmidler ...	96	104	7,4	106
Dagligvarer	96	104	7,6	106
Tobakk, sjokolade, frukt og is	105
Vin og brennevin	94	95	0,4	104
D.h. med beklednings- og tekstilvarer ..	81	90	11,2	78
Skotøy	71
Dame-, herre- og barnekonfeksjon.....	82	88	6,8	78
Beklednings- og tekstilvarer ellers ..	90	92	2,2	80
D.h. med møbler og innbo	96	112	17,0	103
Møbler og tepper	95	120	27,0	114
Radio, fjernsyn, elektriske artikler ..	99	102	2,3	93
D.h. med jernvarer, kjøkkenutstyr, glass, steintøy, fargevarer og sportsutstyr	87	94	7,8	100
Jernvarer, kjøkkenutstyr, glass, steintøy	98
Fargevarer, tapeter, golvbelegg	99
Sportsutstyr	101
D.h. med ur, optiske artikler, musikk- instrumenter, gull- og sølvvarer og film- og fotoartikler	87	94	7,6	88
D.h. med motorkjøretøyer og bensin	111	108	-2,6	118
Motorkjøretøyer, deler og rekvisita ..	117	112	-3,8	123
Bensin og smøreoljer	102	103	1,1	106
Detaljhandel ellers	100	114	13,5	111
Bøker og papir	88	106	19,8	103

Tabell 2. Detaljomsetningsindeks. Sesongkorrigert. 1985=100

	Okt.	Nov.	Des.	Jan.	Feb.	Mars	Okt. des.	Jan. mars	Endring i Prosent
	1986	1986	1986	1987	1987	1987	1987		
Detaljhandel i alt .	118	112	123	114	110	111	117	111	-5

Figur 1. Detaljomsetningsindeks. 1985 = 100

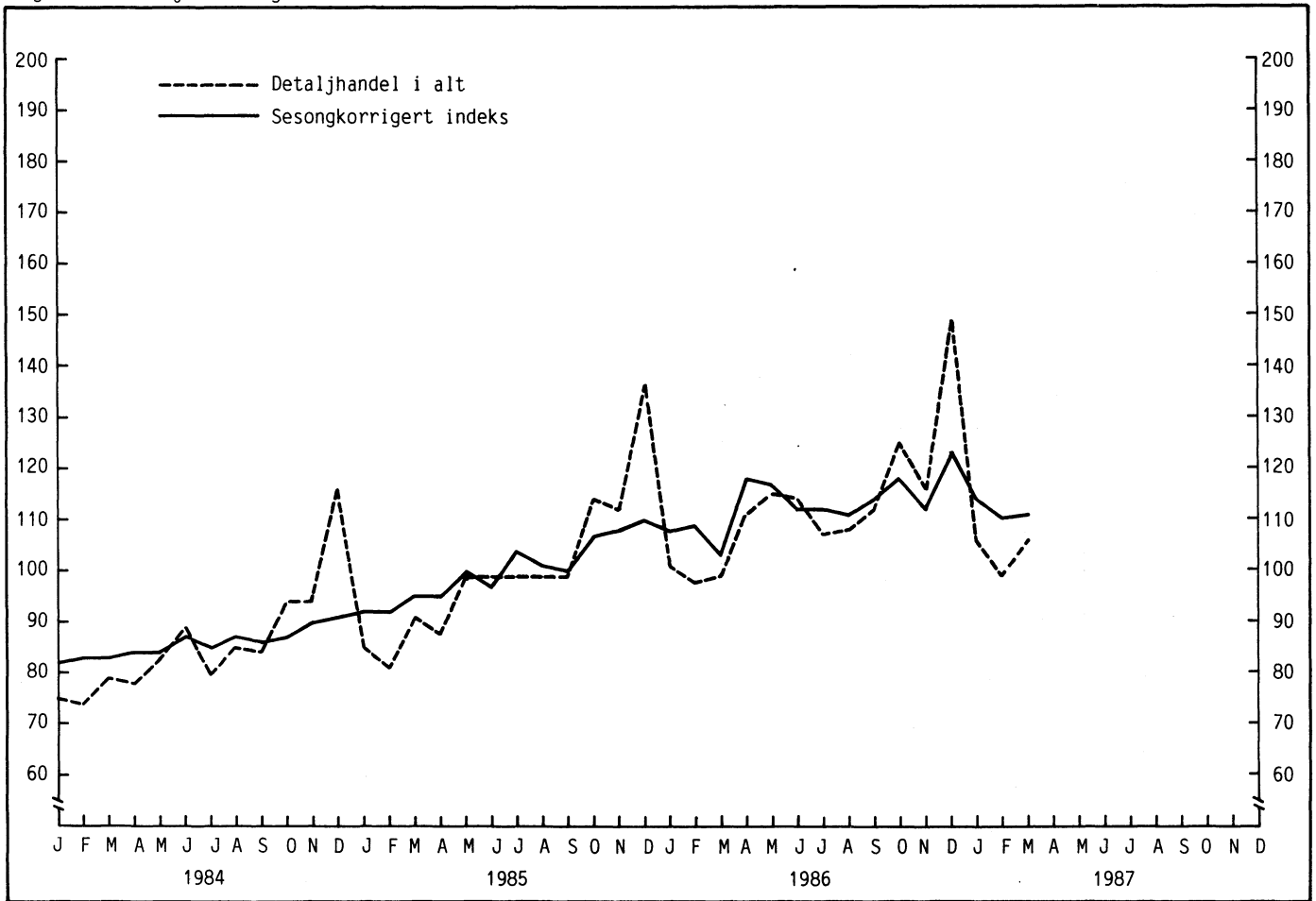

Figur 2. Endring i prosent fra mars 1986 til mars 1987. (Marsindeksen i parentes). 1985 = 100

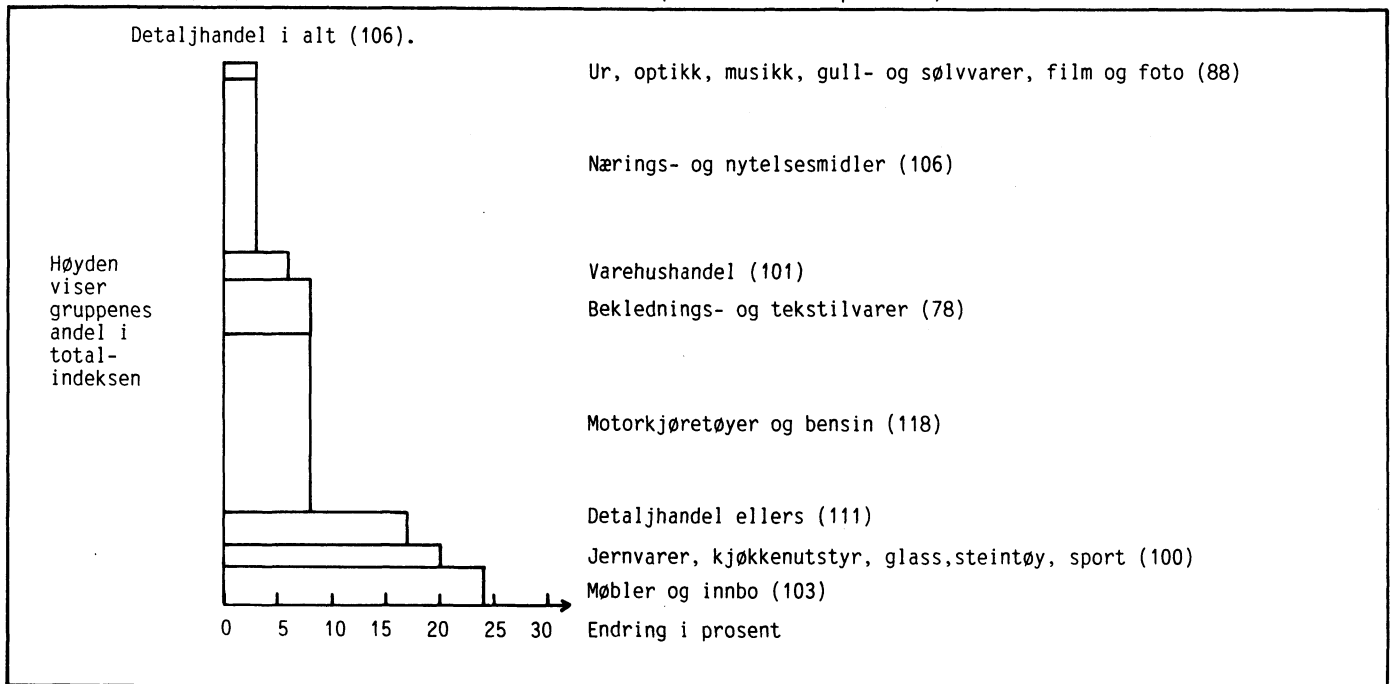

(SU nr. 20, 1987)

ENGROSPRISINDEKSEN FOR APRIL 1987

Statistisk Sentralbyrås engrosprisindeks (prisindeks for førstegangsomsetning innenlands) steg med 0,4 prosent fra mars til april 1987. Fra april 1986 til april 1987 steg engrosprisindeksen med 7,8 prosent. I gjennomsnitt for de fire første månedene i år var indeksen 6,9 prosent høyere enn i tilsvarende periode i 1986.

Fra mars til april steg indeksen for brenselstoffer, brenselolje og elektrisk kraft med 0,9 prosent. Utviklingen de siste 12 måneder viser en stigning på 6,9 prosent.

Engrosprisindeks (prisindeks for førstegangsomsetning innenlands). 1981=100

	Vekt 0/00	April 1987	Endring i prosent		
			Mars 1987- april 1987	Jan.-april 1986- jan.-april 1987	April 1986- april 1987
Totalindeks	1000,0	136	0,4	6,9	7,8
Matvarer og levende dyr	210,0	149	0,1	7,2	6,3
Drikkevarer og tobakk	20,8	166	-	12,0	11,8
Råvarer, ikke spiselige, unntatt brenselstoffer	71,0	124	0,7	6,7	7,4
Brenselstoffer, brenselolje og elektrisk kraft mv.	180,7	127	0,9	1,3	6,9
Dyre- og plantefett, voks	3,6	119	0,1	-5,3	-2,4
Kjemikalier	66,2	126	0,3	6,0	6,8
Bearbeidde varer, hovedsakelig gruppert etter materiale	178,0	135	0,2	7,8	8,4
Maskiner og transportmidler ...	159,1	135	0,3	10,6	10,2
Forskjellige ferdigvarer	107,2	140	0,6	8,5	8,9
Engrosprisindeks etter visse anvendelser:					
Konsum	252,2	146	0,1	8,2	8,2
Investering	91,5	134	0,1	9,3	9,0
Vareinnsats i bygg og anlegg .	104,1	142	0,4	10,1	10,4

Engrosprisindeksen. 1981 = 100

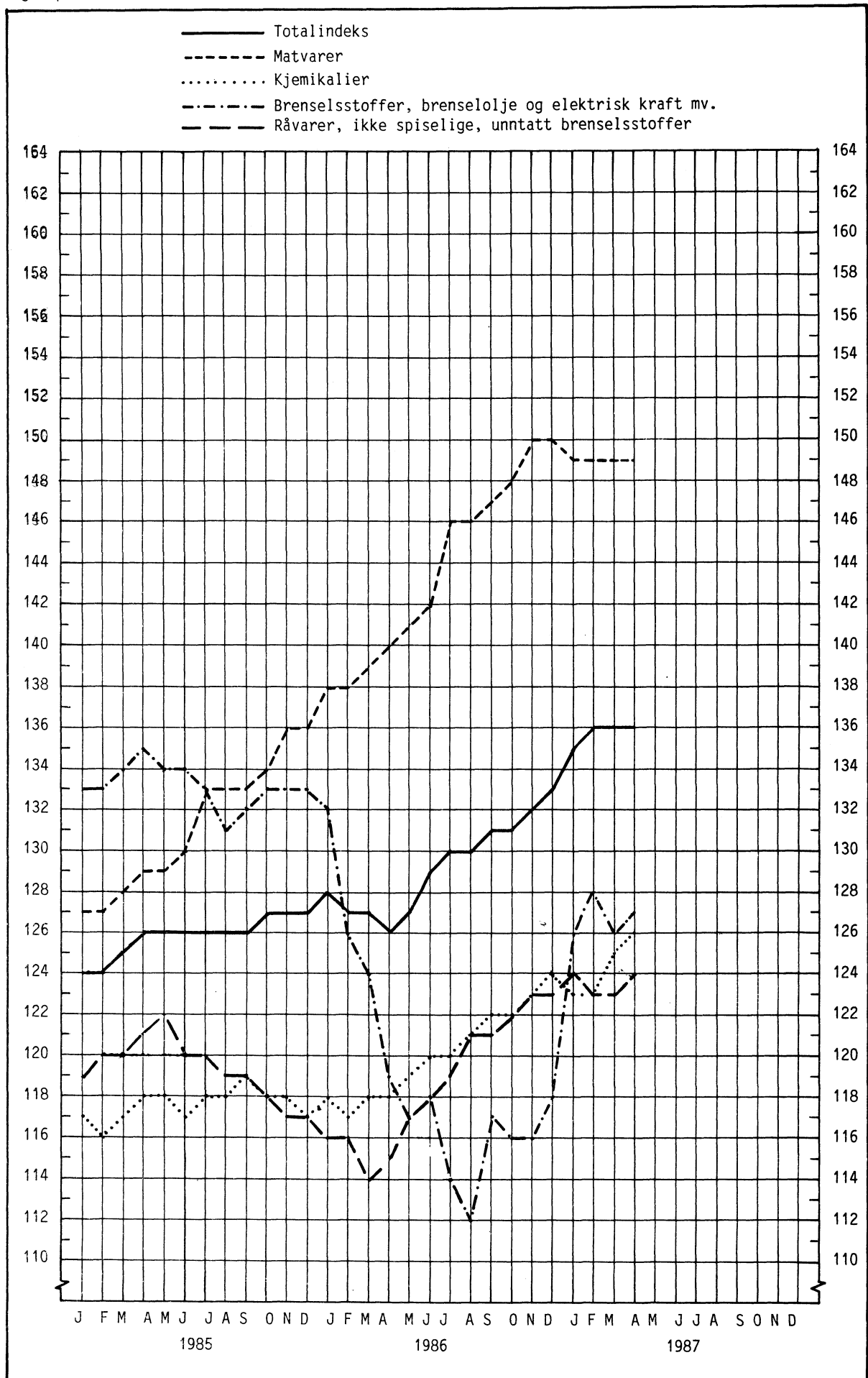

(SU nr. 20, 1987)

HURTIGRUTA BERGEN-KIRKENES. TRAFIKKSTATISTIKK 1. KVARTAL 1987

Statistisk Sentralbyrås trafikkstatistikk for Hurtigruta Bergen-Kirkenes viser at til sammen 51 800 passasjerer reiste med Hurtigruta i 1. kvartal 1987. Dette er en nedgang på 13,9 prosent i forhold til samme kvartal i 1986.

Videre viser statistikken en nedgang på 11,6 prosent i transporten av stykk gods, fra 25 700 tonn i 1. kvartal 1986 til 22 700 tonn i 1. kvartal 1987. Ferskfisktransporten sørover i 1. kvartal viste en nedgang på 34,4 prosent, fra 5 200 tonn i 1986 til 3 400 tonn i 1987.

Statistikken bygger på turrappporter innhentet av Samferdselsdepartementet for alle skip i Hurtigruta.

Tabell 1. Hurtigruta Bergen-Kirkenes. Passasjertrafikk og godstrafikk

	Passasjerer			I alt	Godsmengde			Tonn	Ferskfisk sørover
	I alt	Nordover	Sørover		Stykkogs				
					I alt	Nordover	Sørover		
1 9 8 6									
Hele året	283 652	146 962	136 690	121 525	105 584	69 339	36 245	15 941	
1. kvartal	60 233	31 753	28 480	30 893	25 716	17 627	8 089	5 177	
2. kvartal	79 560	41 282	38 278	34 735	29 851	19 280	10 571	4 884	
3. kvartal	91 648	46 022	45 626	29 367	26 150	17 052	9 098	3 217	
4. kvartal	52 211	27 905	24 306	26 530	23 867	15 380	8 487	2 663	
1 9 8 7									
1. kvartal	51 845	27 609	24 236	26 131	22 736	14 172	8 564	3 395	

Tabell 2. Hurtigruta Bergen-Kirkenes. Passasjertransport etter anløpssted. Nordgående turer. 1. kvartal

Anløpssted	1986		1987	
	Gått ombord	Gått i land	Gått ombord	Gått i land
I alt	31 753	31 753	27 609	27 609
Bergen	5 782	-	5 109	-
Mellomsteder	2 666	5 029	2 524	4 131
Trondheim	1 456	1 406	1 272	1 392
Mellomsteder	3 266	2 181	2 690	1 676
Bodø	4 200	1 378	3 445	1 324
Mellomsteder	7 039	7 983	5 508	6 395
Tromsø	3 203	3 570	3 158	3 106
Mellomsteder	1 740	4 159	1 692	3 875
Honningsvåg	631	1 115	565	1 044
Øst for Honningsvåg ..	1 770	4 932	1 646	4 666

Tabell 3. Hurtigruta Bergen-Kirkenes. Passasjertransport etter anløpssted. Sørgående turer.
1. kvartal

Anløpssted	1986		1987	
	Gått ombord	Gått i land	Gått ombord	Gått i land
I alt	28 480	28 480	24 236	24 236
Øst for Honningsvåg ..	4 625	1 662	3 889	1 246
Honningsvåg	1 173	541	1 080	533
Mellomsteder	4 434	2 738	3 774	2 917
Tromsø	2 922	2 717	3 061	2 264
Mellomsteder	6 753	5 938	5 190	5 120
Bodø	897	2 815	718	2 124
Mellomsteder	3 966	4 373	3 477	3 695
Trondheim	1 209	2 173	962	1 725
Mellomsteder	2 501	1 881	2 085	1 647
Bergen	-	3 642	-	2 965

 Tabell 4. Hurtigruta Bergen-Kirkenes. Stykktransport etter anløpssted. Nordgående turer. Tonn.
1. kvartal

Anløpssted	1986		1987	
	Lastet	Losset	Lastet	Losset
I alt	17 627	17 627	14 172	14 172
Bergen	4 373	-	3 928	-
Mellomsteder	2 749	1 703	2 651	1 579
Trondheim	3 464	817	2 366	1 534
Mellomsteder	823	1 192	617	875
Bodø	1 277	1 008	1 011	685
Mellomsteder	1 261	4 158	1 233	3 060
Tromsø	2 319	1 644	1 482	1 141
Mellomsteder	623	2 210	522	1 687
Honningsvåg	179	752	133	747
Øst for Honningsvåg ..	558	4 144	229	2 864

 Tabell 5. Hurtigruta Bergen-Kirkenes. Stykktransport etter anløpssted. Sørgående turer. Tonn.
1. kvartal

Anløpssted	1986		1987	
	Lastet	Losset	Lastet	Losset
I alt	8 089	8 089	8 564	8 564
Øst for Honningsvåg ..	888	420	856	397
Honningsvåg	125	36	125	57
Mellomsteder	555	185	571	219
Tromsø	975	170	883	283
Mellomsteder	1 455	1 316	1 690	1 173
Bodø	427	228	631	366
Mellomsteder	989	691	1 169	824
Trondheim	798	1 162	883	1 421
Mellomsteder	1 878	1 401	1 756	1 586
Bergen	-	2 480	-	2 238

Tabell 6. Hurtigruta Bergen-Kirkenes. Transport av ferskfisk sørover etter anløpssted. Tonn
1. kvartal

Anløpssted	1986		1987	
	Lastet	Losset	Lastet	Losset
I alt	5 177	5 177	3 395	3 395
Øst for Honningsvåg ..	322	43	246	13
Honningsvåg	44	-	15	6
Mellomsteder	549	7	271	8
Tromsø	78	2	89	14
Mellomsteder	1 666	80	965	93
Bodø	450	57	514	116
Mellomsteder	1 399	182	994	111
Trondheim	358	2 812	89	1 955
Mellomsteder	313	195	212	261
Bergen	-	1 798	-	818

(SU nr. 20, 1987)

SJØULYKKESSTATISTIKK 1986

Statistisk Sentralbyrås statistikk over sjøulykker viser at det i 1986 forliste 12 skip på til sammen 960 bruttotonn, og at 205 skip på til sammen 838 600 bruttotonn havareerte. For 1985 var tallene 13 forliste skip på til sammen 5 800 bruttotonn og 190 havareerte skip på til sammen 446 000 bruttotonn.

I alt omkom 17 personer i 1986 som direkte følge av sjøulykke, alle som følge av havari. Tallene for 1985 var 10 omkommet ved forlis og 3 omkommet ved havari.

Sjøulykkesstatistikken lages på grunnlag av oppgaver fra landets seks sjøfartsinspektører. Statistikken omfatter norske skip på 25 bruttotonn og over som har forlist eller havareert.

Forlis er definert som totaltap av skip. Havari er definert som skade på skip som kan repareres.

Tabell 1. Forliste og havareerte skip på 25 bruttotonn og over

Ar	Forliste skip ¹⁾		Forlisprosent ¹⁾		Havareerte skip		Havariprocent	
	Skip	Tonnasje	Skip	Tonnasje	Skip	Tonnasje	Skip	Tonnasje
	Br. tonn				Br. tonn			
1982	14	2 400	0,28	0,01	215	877 599	4,36	4,28
1983	22	7 914	0,45	0,04	211	946 911	4,26	4,78
1984	10	1 925	0,25	0,01	195	973 478	4,79	5,67
1985	13	5 844	0,29	0,05	190	446 014	4,16	3,84
1986	12	961	0,27	0,01	205	838 559	4,65	10,28

1) Forliste og havareerte skip i prosent av alle skip på 25 bruttotonn og over.

Tabell 2. Tap av menneskeliv som følge av sjøulykke. Norske skip på 25 bruttotonn og over

Ar	Ulykkens art	I alt	Personer om bord				Personer utenfor skipet		
			Besetning		Passa- sjerer	Andre	På annet norsk skip	På uten- landsk skip	Andre steder
Nord- menn	Utlend- inger								
FORLIS									
1982		1	1	-	-	-	-	-	
1983		27	27	-	-	-	-	-	
1984		6	6	-	-	-	-	-	
1985		10	-	-	10	-	-	-	
1986		-	-	-	-	-	-	-	
HAVARI									
1982		2	1	-	-	-	-	1	
1983		11	1	-	1	2	7	-	
1984		5	4	-	-	-	-	1	
1985		3	1	-	-	2	-	-	
1986		17	9	-	-	-	8	-	

(SU nr. 20, 1987)

NASJONALREGNSKAPSTALL FOR 1986 - REVIDERTE TALL

Veksten i bruttonasjonalproduktet (BNP) var i 1986 på 4,4 prosent. Det forrige anslaget, publisert i Økonomisk utsyn i februar, var på 3,8 prosent. Revisjonen er foretatt på grunnlag av bedre og mer fullstendig informasjon om den økonomiske utviklingen i fjor.

Veksten i samlet innenlandsk etterspørsel var sterkere enn tidligere beregnet, 9,0 prosent mot forrige anslag på 7,4 prosent. Privat konsum økte med 6,1 prosent i 1986, mens den offentlige konsumveksten er beregnet til 3,1 prosent. Bruttoinvesteringer i alt økte med hele 19,7 prosent. Eksportutviklingen var derimot svak med 0,6 prosent volumvekst. Importen økte med 9,6 prosent.

Samlet driftsresultat ble redusert med vel 32 milliarder kroner fra 1985 til 1986. Den viktigste årsaken til dette var de reduserte inntektene i oljevirkosomheten som følge av oljeprisfallet.

Veksten i husholdningenes disponible realinntekt er beregnet til 1,9 prosent fra 1985 til 1986. Anslaget i Økonomisk utsyn var 2,1 prosent.

Sysselsettingsveksten i 1986 - målt i utførte årsverk - er beregnet til 3,4 prosent, den sterkeste veksten siden gjenoppbyggingen etter krigen.

Prosentvis volumendring fra året før i enkelte hovedstørrelser

	1986	
	Økonomisk utsyn	Revidert
Privat konsum	5,5	6,1
Offentlig konsum	1,9	3,1
Bruttoinvestering	15,2	19,7
- i fast kapital	21,8	27,0
Innenlandsk bruk av varer og tjenester	7,4	9,0
Eksport	1,0	0,6
Import	8,8	9,6
Bruttonasjonalprodukt	3,8	4,4
- utenom oljevirkosomhet og sjøfart	3,5	4,6

TABELL A1. BRUTTONASJONALPRODUKT ETTER ANVENDELSE. MILL. KR.

	1982	1983	1984	1985*	1986*
Bruttonasjonalprodukt	362 270	402 197	452 512	501 816	516 022
Innenlandsk bruk av varer og tjenester	341 790	370 307	411 287	460 740	533 630
Privat konsum	175 310	192 979	210 921	246 327	279 796
Spesifisert innenlandsk konsum ..	168 774	185 762	203 563	237 427	268 553
Varer	116 506	125 942	137 808	164 497	186 663
Tjenester	52 268	59 820	65 755	72 930	81 890
Konsum i utlandet, netto	6 536	7 217	7 358	8 900	11 243
Offentlig konsum	70 409	78 213	84 099	92 804	102 092
Statlig konsum	28 469	31 578	33 141	35 917	39 277
Sivilt	17 328	19 031	20 154	21 501	23 967
Militært	11 141	12 547	12 987	14 416	15 310
Kommunalt konsum	41 940	46 635	50 958	56 887	62 815
Bruttoinvestering	96 071	99 115	116 267	121 609	151 742
Bruttoinvestering i fast kapital	92 262	103 447	117 567	108 934	142 154
Investering i oljevirkosomhet ..	12 302	22 669	31 738	18 925	36 175
Bygninger	33 753	35 573	37 089	41 581	50 885
Anlegg	12 077	13 506	14 369	14 536	15 446
Skip og båter	8 748	6 195	3 804	-1 322	-3 439
Annet transportmateriell	6 295	6 955	7 921	9 509	13 810
Maskiner, redskap, inventar ellers	19 087	18 549	22 646	25 705	29 277
Lagerendring	3 809	-4 332	-1 300	12 675	9 588
Av dette:					
Oljeplattformer under arbeid ..	4 408	3 589	-2 873	11 174	-3 519
Eksport	165 023	183 921	214 077	235 384	194 046
- Import	144 543	152 031	172 852	194 308	211 654

TABELL A2. BRUTTONASJONALPRODUKT ETTER ANVENDELSE. PROSENTVIS FORDELING.

	1982	1983	1984	1985*	1986*
Bruttonasjonalprodukt	100.0	100.0	100.0	100.0	100.0
Innenlandsk bruk av varer og tjenester	94.3	92.1	90.9	91.8	103.4
Privat konsum	48.4	48.0	46.6	49.1	54.2
Spesifisert innenlandsk konsum ..	46.6	46.2	45.0	47.3	52.0
Varer	32.1	31.3	30.5	32.8	36.2
Tjenester	14.5	14.9	14.5	14.5	15.8
Konsum i utlandet, netto	1.8	1.8	1.6	1.8	2.2
Offentlig konsum	19.4	19.4	18.6	18.5	19.8
Statlig konsum	7.9	7.8	7.3	7.2	7.6
Sivilt	4.8	4.7	4.4	4.3	4.6
Militært	3.1	3.1	2.9	2.9	3.0
Kommunalt konsum	11.5	11.6	11.3	11.3	12.2
Bruttoinvestering	26.5	24.7	25.7	24.2	29.4
Bruttoinvestering i fast kapital	25.4	25.7	26.0	21.7	27.6
Investering i oljevirkosomhet ..	3.4	5.6	7.0	3.8	7.0
Bygninger	9.3	8.9	8.2	8.3	9.9
Anlegg	3.3	3.4	3.2	2.9	3.0
Skip og båter	2.4	1.5	0.8	-0.3	-0.7
Annet transportmateriell	1.7	1.7	1.8	1.9	2.7
Maskiner, redskap, inventar ellers	5.3	4.6	5.0	5.1	5.7
Lagerendring	1.1	-1.0	-0.3	2.5	1.8
Av dette:					
Oljeplattformer under arbeid ..	1.2	0.9	-0.6	2.2	-0.7
Eksport	45.6	45.7	47.3	46.9	37.6
- Import	39.9	37.8	38.2	38.7	41.0

TABELL A3. BRUTTONASJONALPRODUKT ETTER NÆRING. MILL. KR.

	1982	1983	1984	1985*	1986*
Bruttonasjonalprodukt	362 270	402 197	452 512	501 816	516 022
Næringsvirksomhet	310 765	345 356	390 704	433 803	440 727
Primærnæringer	15 520	15 143	17 273	17 844	19 074
Jordbruk	10 056	9 330	10 943	11 080	11 409
Skogbruk	2 586	2 458	2 920	3 012	3 240
Fiske og fangst	2 878	3 355	3 410	3 752	4 425
Utvinning og rørtransport av råolje og naturgass	58 243	69 778	86 318	93 734	55 681
Olje- og gassutvinning	55 677	67 272	83 835	90 683	50 707
Rørtransport	2 566	2 506	2 483	3 051	4 974
Bergverksdrift	1 213	1 454	1 466	1 454	1 558
Industri	51 116	57 270	64 629	69 231	79 263
Skjermet industri	13 345	15 853	18 061	20 759	24 575
Utekonkurrerende industri	6 360	9 502	12 915	11 720	13 664
Hjemmekonkurrerende industri	31 411	31 915	33 653	36 752	41 024
Kraft- og vannforsyning	14 035	16 754	19 510	22 074	23 895
Elektrisitetsforsyning	13 591	16 215	18 951	21 444	23 190
Vannforsyning	444	539	559	630	705
Bygge- og anleggsvirksomhet	21 306	22 533	22 955	25 790	30 424
Varehandel	45 334	48 401	52 596	59 094	66 626
Hotell- og restaurantdrift	5 199	6 075	6 803	7 828	8 819
Sjøfart og oljeboring	15 322	15 129	16 541	15 909	14 108
Utenriks sjøfart	9 903	9 625	11 108	10 290	9 467
Innenriks sjøfart	1 323	1 630	1 671	1 728	2 270
Oljeboring	4 096	3 874	3 762	3 891	2 371
Annen samferdsel	19 910	22 856	24 993	26 896	31 462
Bank- og finansieringsvirksomhet, forsikring	14 402	15 931	15 105	15 897	22 798
Forretningsmessig tjenesteyting	11 276	12 525	15 270	19 540	25 123
Eiendomsdrift	16 941	18 997	20 959	22 848	25 301
Boligtjenester	13 402	15 001	16 656	18 005	19 513
Utleie av andre bygg	3 539	3 996	4 303	4 843	5 788
Annen privat tjenesteyting	17 005	19 105	20 244	22 383	25 576
Korreksjonsposter 1)	3 943	3 405	6 042	13 281	11 019
Offentlig forvaltning	51 505	56 841	61 808	68 013	75 295
Offentlig administrasjon	11 222	12 647	13 899	15 198	16 803
Forsvar	4 733	5 138	5 379	5 751	6 253
Undervisning	15 049	16 403	17 719	19 646	21 926
Helsetjenester	12 930	14 629	15 901	17 494	19 332
Annen offentlig tjeneste- produksjon	7 571	8 024	8 910	9 924	10 981

1) Avgifter på import, refusjon av merverdiavgift på nyinvesteringer, investeringsavgift, korreksjon frie banktjenester.

TABELL A4. PRIVAT KONSUM. MILL.KR.

	1982	1983	1984	1985*	1986*
Privat konsumt	175 310	192 979	210 921	246 327	279 796
Spesifisert innenlandsk konsum	168 774	185 762	203 563	237 427	268 553
Matvarer	35 744	38 758	41 858	46 838	52 869
Drikkevarer og tobakk	10 675	11 985	13 074	14 895	16 946
Klær og skotøy	13 951	14 352	15 802	19 073	21 969
Bolig, lys og brensel	28 769	32 708	36 611	41 908	45 900
Møbler og husholdningsartikler ..	14 099	15 102	16 507	19 031	21 866
Helsepleie	7 407	8 180	8 586	9 067	9 846
Transport, post- og teletjenester	26 502	29 188	31 811	41 435	47 151
Fritidssysler og utdanning	14 488	15 978	17 572	20 132	23 411
Andre varer og tjenester	17 139	19 511	21 742	25 048	28 595
Korreksjonsposter	6 536	7 217	7 358	8 900	11 243
Nordmenns konsum i utlandet	11 592	12 535	13 197	15 894	19 125
- Utlendingers konsum i Norge ...	5 056	5 318	5 839	6 994	7 882

TABELL A5. BRUTTOINVESTERING I FAST KAPITAL ETTER NÆRING. MILL. KR.

	1982	1983	1984	1985*	1986*
Bruttoinvestering i fast kapital	92 262	103 447	117 567	108 934	142 154
Næringsvirksomhet	80 737	91 037	104 709	95 645	126 076
Primærnæringer	5 897	5 186	5 359	6 165	6 686
Jordbruk	4 776	3 955	3 867	4 412	4 345
Skogbruk	361	386	415	450	471
Fiske og fangst	760	845	1 077	1 303	1 870
Utvinning og rørtransport av					
råolje og naturgass	11 598	22 365	34 584	21 041	36 475
Olje- og gassutvinning	11 145	15 042	28 039	19 705	36 018
Rørtransport	453	7 323	6 545	1 336	457
Bergverksdrift	433	359	349	406	498
Industri	9 105	8 260	9 311	11 978	17 057
Skjermet industri	2 361	2 463	2 709	2 947	3 706
Utekonkurrerende industri	2 781	2 045	2 492	3 969	6 836
Hjemmekonkurrerende industri	3 963	3 752	4 110	5 062	6 515
Kraft- og vannforsyning	7 960	8 073	8 266	8 079	7 843
Elektrisitetsforsyning	7 353	7 469	7 665	7 541	7 220
Vannforsyning	607	604	601	538	623
Bygge- og anleggsvirksomhet	1 741	1 738	1 484	1 869	2 058
Varehandel	3 972	4 286	4 283	5 563	7 083
Sjøfart og oljeboring	9 729	7 249	4 032	-847	-2 433
Sjøfart	8 304	5 676	3 133	-2 023	-4 560
Oljeboring	1 425	1 573	899	1 176	2 127
Annen samferdsel	6 332	7 251	8 512	9 005	12 133
Bank- og finansieringsvirksomhet,					
forsikring	1 341	2 359	2 840	3 583	3 458
Boliger	17 688	19 030	19 631	21 208	25 034
Forretningsbygg	3 264	3 047	4 139	5 400	7 751
Annen privat tjenesteyting (inkl.					
forretningsmessig tjenesteyting) ..	1 677	1 834	1 919	2 195	2 433
Offentlig forvaltning	11 525	12 410	12 858	13 289	16 078
Stats- og trygdeforvaltning	3 831	4 280	4 764	5 184	5 709
Kommuneforvaltning	7 694	8 130	8 094	8 105	10 369

TABELL A6. BRUTTONASJONALPRODUKT ETTER INNTEKTSKOMPONENTER. MILL. KR

	1982	1983	1984	1985*	1986*
Bruttonasjonalprodukt	362 270	402 197	452 512	501 816	516 022
- Kapitalslit	55 007	59 614	62 512	67 506	74 338
Investering i oljevirkosomhet	11 289	12 561	15 518	17 172	20 157
Bygninger	10 537	11 600	12 538	13 738	15 389
Anlegg	3 016	3 275	3 607	4 001	4 380
Skip og båter	9 958	11 095	10 113	8 375	7 032
Annet transportmateriell	6 811	7 194	7 179	8 117	10 003
Maskiner, redskap, inventar ellers	13 396	13 889	13 557	16 103	17 377
= Nettonasjonalprodukt	307 263	342 583	390 000	434 310	441 684
- Indirekte skatter	61 747	69 733	78 200	91 992	101 084
Merverdiavgift	31 536	34 623	37 794	44 433	50 212
Vareavgifter	15 697	16 976	18 643	23 175	28 112
Andre indirekte skatter	14 514	18 134	21 763	24 384	22 760
+ Subsidier	23 662	24 439	25 709	26 936	29 686
Varesubsidier	3 082	2 710	2 250	2 132	1 921
Andre subsidier	20 580	21 729	23 459	24 804	27 765
= Faktorinntekt	269 178	297 289	337 509	369 254	370 286
- Lønnskostnader	183 355	198 235	216 350	239 904	272 985
Kontraktsmessig lønn	153 083	165 748	180 954	200 904	228 484
Andre ytelser (lønn)	3 254	3 653	4 252	4 732	5 407
Arbeidsgiveravgift til folketrygden	27 018	28 834	31 144	34 268	39 094
= Driftsresultat	85 823	99 054	121 159	129 350	97 301

TABELL A7. FAKTORINNTEKT ETTER NÆRING. MILL.KR.

	1982	1983	1984	1985*	1986*
Faktorinntekt	269 178	297 289	337 509	369 254	370 286
Næringsvirksomhet	220 652	243 634	279 039	305 081	299 202
Primærnæringer	13 898	13 741	15 587	15 769	16 796
Jordbruk	10 088	9 363	10 605	10 497	10 791
Skogbruk	2 155	2 043	2 446	2 492	2 706
Fiske og fangst	1 655	2 335	2 536	2 780	3 299
Utvinning og rørtransport av råolje og naturgass	41 490	49 011	60 235	65 882	29 812
Olje- og gassutvinning	39 879	47 968	59 720	65 076	26 968
Rørtransport	1 611	1 043	515	806	2 844
Bergverksdrift	1 147	1 370	1 531	1 392	1 518
Industri	46 869	51 748	59 522	63 298	71 911
Skjermet industri	11 071	12 868	14 433	15 942	18 724
Utekonkurrerende industri	6 589	9 618	14 034	11 981	13 471
Hjemmekonkurrerende industri	29 209	29 262	31 055	35 375	39 716
Kraft- og vannforsyning	7 168	9 072	10 543	11 952	12 875
Elektrisitetsforsyning	7 001	8 826	10 282	11 667	12 543
Vannforsyning	167	246	261	285	332
Bygge- og anleggsvirksomhet	16 949	18 303	19 127	21 241	24 699
Varehandel	31 073	32 413	35 240	38 565	41 371
Hotell- og restaurantdrift	4 277	5 029	5 675	6 521	7 335
Sjøfart og oljeboring	5 275	3 882	6 339	7 317	6 447
Utenriks sjøfart	816	-624	1 768	2 647	3 169
Innenriks sjøfart	1 459	1 798	2 072	2 146	2 696
Oljeboring	3 000	2 708	2 499	2 524	582
Annen samferdsel	13 689	15 930	17 009	17 703	20 552
Bank- og finansieringsvirksomhet, forsikring	15 314	16 868	16 260	17 246	24 342
Forretningsmessig tjenesteyting	9 147	10 240	12 757	16 283	20 882
Eiendomsdrift	11 244	12 643	13 993	15 052	16 538
Boligtjenester	8 765	9 811	10 995	11 781	12 602
Utleie av andre bygg	2 479	2 832	2 998	3 271	3 936
Annen privat tjenesteyting	17 430	19 344	20 664	22 717	26 132
Korreksjon for frie banktjenester	-14 318	-15 960	-15 443	-15 857	-22 008
Offentlig forvaltning	48 526	53 655	58 470	64 173	71 084
Offentlig administrasjon	10 762	12 149	13 374	14 601	16 147
Forsvar	4 733	5 139	5 380	5 751	6 253
Undervisning	13 690	14 943	16 186	17 891	19 996
Helsetjenester	12 398	14 056	15 298	16 804	18 574
Annen offentlig tjeneste- produksjon	6 943	7 368	8 232	9 126	10 114

TABELL A8. LØNNSKOSTNADER ETTER NÆRING. MILL.KR.

	1982	1983	1984	1985*	1986*
Lønnskostnader	183 355	198 235	216 350	239 904	272 985
Næringsvirksomhet	134 829	144 580	157 880	175 731	201 901
Primærnæringer	1 414	1 540	1 710	1 937	2 250
Jordbruk	394	427	449	484	527
Skogbruk	690	722	825	880	989
Fiske og fangst	330	391	436	573	734
Utvinning og rørtransport av					
råolje	2 591	3 108	4 225	5 200	6 464
Olje- og gassutvinning	2 591	3 007	4 117	5 121	6 378
Rørtransport	-	101	108	79	86
Bergverksdrift	913	939	1 023	1 081	1 158
Industri	39 868	41 462	44 941	49 573	55 648
Skjermet industri	9 025	10 070	10 951	12 116	13 810
Utekonkurrerende industri	6 629	6 807	7 534	8 047	8 677
Hjemmekonkurrerende industri	24 214	24 585	26 456	29 410	33 161
Kraft- og vannforsyning	2 473	2 668	2 936	3 265	3 639
Elektrisitetsforsyning	2 384	2 566	2 825	3 143	3 505
Vannforsyning	89	102	111	122	134
Bygge- og anleggsvirksomhet	14 700	16 136	17 218	18 496	22 103
Varehandel	23 419	24 924	27 270	30 567	35 280
Hotell- og restaurantdrift	3 414	3 754	4 278	4 832	5 841
Sjøfart og oljeboring	8 286	8 315	8 313	8 238	7 883
Utenriks sjøfart	5 843	5 861	5 800	5 519	4 962
Innenriks sjøfart	1 468	1 521	1 563	1 684	1 893
Oljeboring	975	933	950	1 035	1 028
Annen samferdsel	15 320	16 474	17 496	19 323	22 204
Bank og finansieringsvirksomhet,					
forsikring	6 677	7 640	8 524	9 809	11 314
Forretningsmessig tjenesteyting ...	5 321	6 088	7 594	9 638	12 285
Eiendomsdrift	227	251	262	284	333
Boligtjenester	205	218	227	246	281
Utleie av andre bygg	22	33	35	38	52
Annen privat tjenesteyting	10 206	11 281	12 090	13 488	15 499
Offentlig forvaltning	48 526	53 655	58 470	64 173	71 084
Offentlig administrasjon	10 762	12 149	13 374	14 601	16 147
Forsvar	4 733	5 139	5 380	5 751	6 253
Undervisning	13 690	14 943	16 186	17 891	19 996
Helsetjenester	12 398	14 056	15 298	16 804	18 574
Annen offentlig tjeneste-					
produksjon	6 943	7 368	8 232	9 126	10 114

TABELL A9. DRIFTSRESULTAT ETTER NÆRING. MILL.KR.

	1982	1983	1984	1985*	1986*
Driftsresultat	85 823	99 054	121 159	129 350	97 301
Næringsvirksomhet	85 823	99 054	121 159	129 350	97 301
Primærnæringer	12 484	12 201	13 877	13 832	14 546
Jordbruk	9 694	8 936	10 156	10 013	10 264
Skogbruk	1 465	1 321	1 621	1 612	1 717
Fiske og fangst	1 325	1 944	2 100	2 207	2 565
Utvinning og rørtransport av råolje og naturgass	38 899	45 903	56 010	60 682	23 348
Olje- og gassutvinning	37 288	44 961	55 603	59 955	20 590
Rørtransport	1 611	942	407	727	2 758
Bergverksdrift	234	431	508	311	360
Industri	7 001	10 286	14 581	13 725	16 263
Skjermet industri	2 046	2 798	3 482	3 826	4 914
Utekonkurrerende industri	-40	2 811	6 500	3 934	4 794
Hjemmekonkurrerende industri	4 995	4 677	4 599	5 965	6 555
Kraft- og vannforsyning	4 695	6 404	7 607	8 687	9 236
Elektrisitetsforsyning	4 617	6 260	7 457	8 524	9 038
Vannforsyning	78	144	150	163	198
Bygge- og anleggsvirksomhet	2 249	2 167	1 909	2 745	2 596
Varehandel	7 654	7 489	7 970	7 998	6 091
Hotell- og restaurantdrift	863	1 275	1 397	1 689	1 494
Sjøfart og oljeboring	-3 011	-4 433	-1 974	-921	-1 436
Utenriks sjøfart	-5 027	-6 485	-4 032	-2 872	-1 793
Innenriks sjøfart	-9	277	509	462	803
Oljeboring	2 025	1 775	1 549	1 489	-446
Annen samferdsel	-1 631	-544	-487	-1 620	-1 652
Bank- og finansieringsvirksomhet, forsikring	8 637	9 228	7 736	7 437	13 028
Forretningsmessig tjenesteyting	3 826	4 152	5 163	6 645	8 597
Eiendomsdrift	11 017	12 392	13 731	14 768	16 205
Boligtjenester	8 560	9 593	10 768	11 535	12 321
Utleie av andre bygg	2 457	2 799	2 963	3 233	3 884
Annen privat tjenesteyting	7 224	8 063	8 574	9 229	10 633
Korreksjon for frie banktjenester	-14 318	-15 960	-15 443	-15 857	-22 008
Offentlig forvaltning	-	-	-	-	-

Tabell A10. FAKTORINNTEKT ETTER INSTITUSJONELL SEKTOR. 1) MILL.KR.

	1982*	1983*	1984*	1985*	1986*
Faktorinntekt	269 178	297 289	337 509	369 254	370 286
Lønn 2)	156 337	169 401	185 206	205 636	233 891
Husholdninger	156 067	169 140	184 926	205 356	233 606
Utlandet 3)	270	261	280	280	285
Arbeidsgiveravgift til folke- trygden 2)	27 018	28 834	31 144	34 268	39 094
Driftsresultat 4)	85 823	99 054	121 159	129 350	97 301
Husholdninger	34 462	36 985	40 805	44 022	46 942
Offentlig forvaltning 5)	3 417	3 979	5 202	6 167	7 223
Finansinstitusjoner	-5 779	-6 875	-7 836	-8 547	-9 035
Offentlig eide banker	-336	-420	-346	49	40
Private finansinstitusjoner	-5 443	-6 455	-7 490	-8 598	-9 075
Ikke-personlige foretak	53 723	64 965	82 988	87 708	52 171
Private foretak 6)	42 003	46 858	57 100	61 471	37 292
Statsforetak 6)	11 720	18 107	25 889	26 237	14 879

1) Tabellene A10, A11, A12, A13, A14, A16 og A17 er laget på grunnlag av nasjonalregnskapets inntektsregnskap, og erstatter de tidligere inntektstabellene. Mens inntektsregnskapet er under utvikling, vil tall fra dette være å anse som foreløpige. 2) Summen av lønn og arbeidsgiveravgift til folketrygden svarer til lønnskostnader i tabell A8. 3) Lønn opptjent i Norge utbetalt til utlendinger. 4) Driftsresultat opptjent etter institusjonell opprinnelsessektor. 5) Driftsresultat i kommuneforetak.

TABELL A11. HUSHOLDNINGER. INNTEKTER, UTGIFTER OG SPARING. 1) MILL.KR.

	1982*	1983*	1984*	1985*	1986*
Inntekter	289 368	317 878	349 473	386 767	435 791
Lønn 2)	156 163	169 236	185 034	205 452	233 714
Arbeidsgiveravgift til folke- trygden	27 018	28 834	31 144	34 268	39 094
Driftsresultat	34 462	36 985	40 805	44 022	46 942
Renteinntekter	12 461	15 296	18 719	22 645	27 763
Stønader fra det offentlige	54 516	62 212	67 917	73 820	81 490
Stønader fra utlandet	1 061	1 178	1 291	1 426	1 292
Andre inntekter	3 687	4 137	4 563	5 134	5 496
-Utgifter	107 159	116 190	126 929	145 512	172 278
Direkte skatter og trygdepremier	86 160	91 281	99 198	110 743	126 097
Arbeidsgiveravgift til folke- trygden	27 018	28 834	31 144	34 268	39 094
Andre direkte skatter og trygde- premier	59 142	62 447	68 054	76 475	87 003
Renteutgifter	17 572	21 316	24 081	30 565	41 289
Andre utgifter	3 427	3 593	3 650	4 204	4 892
= Disponibel inntekt	182 209	201 688	222 544	241 255	263 513
- Privat konsum	175 310	192 979	210 921	246 327	279 796
= Sparing	6 899	8 709	11 623	-5 072	-16 283

1) Se note 1, tabell A10.

2) Medregnet lønn opptjent i utlandet.

TABELL A12. OFFENTLIG FORVALTNING. 1) INNTEKTER, UTGIFTER OG SPARING. 2) 3) MILL.KR.

	1982*	1983*	1984*	1985*	1986*
Inntekter	193 959	214 841	247 749	286 597	293 694
Direkte skatter og trygdepremier	114 098	123 871	138 147	158 146	145 876
Indirekte skatter medregnet kompensert merverdiavgift på matvarer ...	61 747	69 733	78 200	91 992	101 084
Indirekte skatter fratrukket kompensert merverdiavgift på matvarer	61 054	69 733	78 200	91 992	101 084
Kompensert merverdiavgift på matvarer	693	-	-	-	-
Renteinntekter	13 710	15 701	21 307	25 766	34 340
Andre inntekter	4 404	5 536	10 095	10 693	12 394
- Utgifter	96 454	108 238	117 508	128 978	146 846
Subsidier medregnet kompensert merverdiavgift på matvarer	23 662	24 439	25 709	26 936	29 686
Subsidier fratrukket kompensert merverdiavgift på matvarer	22 969	24 439	25 709	26 936	29 686
Kompensert merverdiavgift på matvarer	693	-	-	-	-
Renteutgifter	13 834	16 607	18 807	21 898	27 650
Stønader til private konsumenter	54 516	62 212	67 917	73 820	81 490
Stønader til utlandet	3 271	3 850	3 870	4 209	4 938
Andre utgifter	1 171	1 130	1 205	2 115	3 082
= Disponibel inntekt	97 505	106 603	130 241	157 619	146 848
- Offentlig konsum	70 409	78 213	84 099	92 804	102 092
= Sparing	27 096	28 390	46 142	64 815	44 756

1) Medregnet kommuneforetak. 2) I denne tabell og ellers i nasjonalregnskapet er skatter, avgifter, subsidier og stønader i prinsippet registrert med de i året påløpte (i motsetning til innbetalte) beløp. Tallene for offentlige inntekter og utgifter i nasjonalregnskapet avviker derfor fra tallene i de offentlige regnskaper. 3) Se note 1, tabell A10.

TABELL A13. FINANSINSTITUSJONER. INNTEKTER, UTGIFTER OG SPARING. 1) MILL.KR.

	1982*	1983*	1984*	1985*	1986*
Inntekter	55 917	62 439	72 230	85 274	111 824
Driftsresultat	-5 779	-6 875	-7 836	-8 548	-9 035
Renteinntekter	52 987	59 670	69 651	83 900	109 671
Andre inntekter	8 709	9 644	10 415	9 922	11 188
- Utgifter	46 806	52 537	66 844	81 956	102 770
Direkte skatter og trygdepremier ..	331	589	589	618	726
Renteutgifter	36 245	41 046	51 207	64 603	84 066
Andre utgifter	10 230	10 902	15 048	16 735	17 978
= Disponibel inntekt	9 111	9 902	5 386	3 318	9 054
= Sparing	9 111	9 902	5 386	3 318	9 054

TABELL A14. IKKE-PERSONLIGE FORETAK. INNTEKTER, UTGIFTER OG SPARING. 1) MILL.KR

	1982*	1983*	1984*	1985*	1986*
Inntekter	72 616	87 196	105 849	117 493	87 331
Driftsresultat	53 723	64 965	82 988	87 709	52 171
Renteinntekter	7 824	8 498	8 289	13 923	18 522
Andre inntekter 2)	11 069	13 733	14 572	15 861	16 638
- Utgifter	70 512	80 052	91 318	99 616	80 291
Direkte skatter og trygdepremier ..	27 634	32 053	38 436	46 831	19 138
Renteutgifter	27 381	29 030	32 329	33 429	41 337
Andre utgifter 2)	15 497	18 969	20 553	19 356	19 816
= Disponibel inntekt	2 104	7 144	14 531	17 877	7 040
= Sparing	2 104	7 144	14 531	17 877	7 040

1) Se note 1, tabell A10. 2) Inkluderer aksjeutbytte inntekt/utgift, utbytte på eierkapital i statsforetak og netto skadeforsikringserstatninger/-premier.

TABELL A15. UTENRIKSREGNSKAP. MILL.KR. 1)

	1982	1983	1984	1985*	1986*
Varer og tjenester					
Eksport	165 022	183 921	214 078	235 383	194 047
Varer	114 798	133 249	156 822	173 023	135 860
Råolje og naturgass	53 472	63 844	78 328	85 380	53 077
Skip, nybygde	1 551	1 871	926	1 057	881
Skip, eldre	4 531	3 986	4 888	10 039	10 211
Oljeplattformer, nybygde	740	620	-	-	-
Oljeplattformer, eldre	668	1 482	497	237	308
Direkte eksport ved olje- virksomhet 2)	378	392	1 796	357	260
Andre varer	53 459	61 053	70 386	75 952	71 123
Tjenester	50 224	50 672	57 256	62 361	58 187
Brutto frakter ved skipsfart	29 403	29 091	34 138	36 215	31 989
Brutto inntekter ved oljeboring ...	1 738	2 135	1 739	1 984	777
Direkte eksport ved annen olje- virksomhet	533	556	580	825	882
Eksport av rørtjenester	3 021	2 883	2 845	3 199	3 034
Reisetrafikk 3)	4 727	4 910	5 388	6 493	7 333
Andre tjenester	10 803	11 097	12 566	13 645	14 172
Import	144 543	152 031	172 852	194 308	211 654
Varer	100 458	102 520	116 542	133 751	152 574
Skip, nybygde	6 072	4 854	4 117	3 110	1 295
Skip, eldre	495	353	908	696	427
Oljeplattformer, nybygde	1 646	1 480	550	791	2 318
Oljeplattformer, eldre	-	-	-	-	-
Direkte import ved olje- virksomhet	672	4 057	3 197	1 164	2 505
Andre varer	91 573	91 776	107 770	127 990	146 029
Tjenester	44 085	49 510	56 311	60 556	59 080
Brutto utgifter ved skipsfart 4) ..	19 559	19 454	23 262	25 937	22 621
Brutto utgifter ved oljeboring	272	514	609	643	601
Direkte import ved annen olje- virksomhet	2 949	5 671	6 506	3 793	2 224
Reisetrafikk 3)	10 583	11 586	12 143	14 812	17 954
Andre tjenester	10 721	12 285	13 791	15 372	15 681
Eksportoverskudd	20 480	31 890	41 225	41 076	-17 607

1) Uoverensstemmelser i tabellen skyldes maskinell avrundning. 2) Korreksjonspost for delte olje- og gassfelt. 3) Medregnet grensehandel. 4) Medregnet ombygginger og ekstraordinære reparasjoner.

TABELL A15. UTENRIKSREGNSKAP. MILL.KR. 1) (forts.)

	1982	1983	1984	1985*	1986*
Renter og stønader					
Fra utlandet	11 888	11 671	14 859	19 642	21 316
Renter	9 953	9 236	12 206	16 784	18 696
Aksjeutbytte mv.	774	1 156	1 303	1 419	1 289
Stønader	1 161	1 278	1 350	1 439	1 331
Til utlandet	28 222	28 916	32 157	33 884	36 545
Renter	18 003	18 070	20 663	21 046	22 743
Aksjeutbytte mv.	5 428	5 324	5 988	6 637	6 580
Stønader	4 791	5 522	5 506	6 201	7 221
Rente- og stønadsoverskudd	-16 334	-17 245	-17 297	-14 242	-15 229
Overskudd på driftsregnskapet	4 146	14 645	23 929	26 834	-32 836
Netto endring i reserver og lånegjeld ikke forårsaket av transaksjoner ..	-13 913	-9 473	-10 561	10 945	3 933
Nedgang i Norges nettogjeld til utlandet	-9 768	5 172	13 368	37 779	-28 904
Kapitalregnskap					
Netto inngang, langsiktige kapital- transaksjoner	2 686	-10 755	18	-8 961	22 782
Netto inngang, kjente kortsiktige kapitaltransaksjoner	-6 092	-6 710	-20 806	-6 852	22 671
Netto inngang, andre kortsiktige kapitaltransaksjoner og statistiske feil	-740	2 819	-3 141	-11 021	-12 616
Netto kapitaltransaksjoner i alt	-4 146	-14 646	-23 929	-26 834	32 837
Netto endringer i fordringer og gjeld forårsaket av valutakurs- endringer	13 913	9 473	10 561	-10 945	-3 933
Oppgang i Norges nettogjeld til ut- landet	9 768	-5 172	-13 368	-37 779	28 904

1) Uoverensstemmelser i tabellen skyldes maskinell avrunding.

TABELL A16. DISPONIBEL INNTEKT FOR NORGE. 1) MILL. KR.

	1982*	1983*	1984*	1985*	1986*
Nettonasjonalprodukt	307 263	342 583	390 000	434 310	441 684
- Renter, aksjeutbytte mv. til utlandet, netto	12 704	13 002	13 142	9 480	9 338
= Nasjonalinntekt	294 559	329 581	376 858	424 830	432 346
- Stønader til utlandet, netto	3 630	4 244	4 156	4 762	5 890
= Disponibel inntekt for Norge	290 929	325 337	372 702	420 068	426 456
Fordelt på					
Privat disponibel inntekt	183 984	207 939	232 210	256 991	272 523
Husholdninger	182 209	201 688	222 544	241 255	263 513
Lønnstakere	125 682	139 025	152 243	165 095	181 414
Personlig næringsdrivende	25 800	26 673	28 331	29 664	29 525
Trygdede, pensjonister o.a.	30 727	35 990	41 970	46 496	52 574
Private finansinstitusjoner	3 342	4 209	3 992	2 457	5 129
Private ikke-personlige foretak ...	-1 567	2 042	5 674	13 279	3 881
Offentlig disponibel inntekt	106 945	117 398	140 492	163 078	153 932
Offentlig forvaltning 2)	97 505	106 603	130 241	157 619	146 848
Offentlig eide banker	5 769	5 693	1 394	861	3 925
Statsforetak	3 671	5 102	8 857	4 598	3 159

TABELL A17. SPARING. 1) MILL.KR

	1982*	1983*	1984*	1985*	1986*
Innenlandsk nettoinvestering	41 064	39 501	53 755	54 103	77 404
Overskudd på driftsregnskapet over- for utlandet	4 146	14 645	23 929	26 834	-32 836
= Sparing	45 210	54 146	77 684	80 937	44 568
Fordelt på					
Privat sparing	8 674	14 960	21 289	10 664	-7 273
Husholdninger	6 899	8 709	11 623	-5 072	-16 283
Lønnstakere	-123	-340	-1 244	14 538	-22 792
Personlig næringsdrivende	8 803	9 037	10 187	8 412	5 369
Trygdede, pensjonister o.a.	-1 781	12	2 680	1 054	1 140
Private finansinstitusjoner	3 342	4 209	3 992	2 457	5 129
Private ikke-personlige foretak ...	-1 567	2 042	5 674	13 279	3 881
Offentlig sparing	36 536	39 185	56 393	70 274	51 840
Offentlig forvaltning	27 096	28 390	46 142	64 815	44 756
Offentlig eide banker	5 769	5 693	1 394	861	3 925
Statsforetak	3 671	5 102	8 857	4 598	3 159

1) Se note 1), tabell A10.

2) Se note 1), tabell A12.

TABELL A18. BRUTTONASJONALPRODUKT ETTER ANVENDELSE I 1980-PRISER. MILL.KR.

	1982	1983	1984	1985*	1986*
Bruttonasjonalprodukt	288 505	301 877	319 214	336 429	351 106
Innenlandsk bruk av varer og tjenester	275 521	278 540	295 550	304 569	331 894
Privat konsum	139 199	141 303	145 139	160 171	169 862
Spesifisert innenlandsk konsum ..	132 856	134 566	138 881	153 335	162 077
Varer	91 820	91 660	94 309	106 667	112 750
Tjenester	41 036	42 906	44 572	46 668	49 327
Konsum i utlandet, netto	6 343	6 737	6 258	6 836	7 785
Offentlig konsum	58 985	61 727	63 238	65 358	67 398
Statlig konsum	23 898	25 091	25 327	25 761	26 697
Sivilt	14 609	15 196	15 318	15 285	16 038
Militært	9 289	9 895	10 009	10 476	10 659
Kommunalt konsum	35 087	36 636	37 911	39 597	40 701
Bruttoinvestering	77 337	75 510	87 173	79 040	94 634
Bruttoinvestering i fast kapital	74 296	78 618	87 224	68 883	87 452
Investering i oljevirkosomhet ..	7 600	15 228	20 377	11 375	21 649
Bygninger	28 548	28 317	28 323	30 151	34 310
Anlegg	10 261	11 138	11 242	10 692	10 842
Skip og båter	5 220	1 319	-1 630	-12 774	-13 593
Annet transportmateriell	5 271	5 262	5 740	6 081	7 652
Maskiner, redskap, inventar ellers	17 396	17 354	23 172	23 358	26 592
Lagerendring	3 041	-3 108	-51	10 157	7 182
Av dette:					
Oljeplattformer under arbeid ..	3 538	2 697	-1 934	7 309	-2 059
Eksport	136 451	146 786	158 841	175 758	176 859
- Import	123 467	123 449	135 177	143 898	157 647

TABELL A19. BRUTTONASJONALPRODUKT ETTER NÆRING. I 1980-PRISER. MILL.KR.

	1982	1983	1984	1985*	1986*
Bruttonasjonalprodukt	288 505	301 877	319 214	336 429	351 106
Næringsvirksomhet	245 112	256 884	272 966	288 741	302 361
Primærnæringer	14 369	14 206	15 459	14 653	14 251
Jordbruk	8 994	8 432	9 430	8 680	7 860
Skogbruk	2 168	2 134	2 290	2 216	2 264
Fiske og fangst	3 207	3 640	3 739	3 757	4 127
Utvinning og rørtransport av råolje og naturgass	41 666	48 753	56 200	59 526	62 905
Olje- og gassutvinning	39 731	46 749	54 057	57 007	59 218
Rørtransport	1 935	2 004	2 143	2 519	3 687
Bergverksdrift	1 101	1 272	1 242	1 235	1 328
Industri	43 844	43 760	46 191	47 362	48 159
Skjermet industri	8 298	8 130	8 216	8 359	8 535
Utekonkurrerende industri	9 081	10 652	12 163	11 778	11 605
Hjemmekonkurrerende industri	26 465	24 978	25 812	27 225	28 019
Kraft- og vannforsyning	10 701	12 102	12 540	12 163	11 451
Elektrisitetsforsyning	10 379	11 782	12 260	11 882	11 166
Vannforsyning	322	320	280	281	285
Bygge- og anleggsvirksomhet	17 718	18 078	18 096	19 016	20 648
Varehandel	34 525	34 875	36 569	39 667	41 344
Hotell- og restaurantdrift	3 330	3 347	3 385	3 600	3 692
Sjøfart og oljeboring	13 004	13 098	13 899	13 075	12 317
Utenriks sjøfart	10 459	10 445	11 123	10 234	9 990
Innenriks sjøfart	1 021	1 136	1 101	1 064	1 047
Oljeboring	1 524	1 517	1 675	1 777	1 280
Annen samferdsel	15 007	15 563	16 315	17 353	19 101
Bank- og finansieringsvirksomhet, forsikring	9 318	9 057	9 047	9 106	10 265
Forretningsmessig tjenesteyting ...	8 681	8 577	9 436	11 084	12 753
Eiendomsdrift	13 629	13 876	14 203	14 718	15 167
Boligtjenester	10 756	10 963	11 243	11 533	11 808
Utleie av andre bygg	2 873	2 913	2 960	3 185	3 359
Annen privat tjenesteyting	13 693	14 021	13 940	14 428	15 197
Korreksjonsposter 1)	4 526	6 299	6 444	11 755	13 783
Offentlig forvaltning	43 393	44 993	46 248	47 688	48 745
Offentlig administrasjon	9 528	10 182	10 530	10 860	11 050
Forsvar	3 928	3 908	3 887	3 899	3 895
Undervisning	12 858	13 182	13 556	14 099	14 570
Helsetjenester	10 753	11 420	11 659	11 928	12 159
Annen offentlig tjeneste- produksjon	6 326	6 301	6 616	6 902	7 071

1) Avgifter på import, refusjon av merverdiavgift på nyinvesteringer, investeringsavgift, korreksjon frie banktjenester, beregnet gevinst i faste priser ved skiftvirkninger mellom eksport og norsk anvendelse m.v.

TABELL A20. PRIVAT KONSUM. I 1980-PRISER. MILL.KR

	1982	1983	1984	1985*	1986*
Privat konsum	139 199	141 303	145 139	160 171	169 862
Spesifisert innenlandsk konsum	132 856	134 566	138 881	153 335	162 077
Matvarer	27 203	27 313	27 566	28 968	29 968
Drikkevarer og tobakk	7 295	7 428	7 695	8 431	8 790
Klær og skotøy	11 585	11 308	11 776	13 262	14 061
Bolig, lys og brensel	22 420	23 068	23 855	25 484	26 711
Møbler og husholdningsartikler ..	11 246	11 174	11 649	12 790	13 663
Helsepleie	6 126	6 345	6 271	6 168	6 228
Transport, post- og teletjenester	21 662	21 857	22 514	28 312	30 196
Fritidssystemer og utdanning	12 128	12 505	13 162	14 417	15 907
Andre varer og tjenester	13 191	13 568	14 393	15 503	16 553
Korreksjonsposter	6 343	6 737	6 258	6 836	7 785
Nordmenns konsum i utlandet	10 159	10 385	10 036	11 130	12 315
- Utlendingers konsum i Norge ...	3 816	3 648	3 778	4 294	4 530

TABELL A21. BRUTTOINVESTERING I FAST KAPITAL ETTER NÆRING. I 1980-PRISER. MILL.KR

	1982	1983	1984	1985*	1986*
Bruttoinvestering i fast kapital	74 296	78 618	87 224	68 883	87 452
Næringsvirksomhet	64 384	68 194	76 553	58 606	75 519
Primærnæringer	5 043	4 176	4 180	4 379	4 465
Jordbruk	4 126	3 183	2 991	3 178	2 885
Skogbruk	309	312	320	326	319
Fiske og fangst	608	681	869	875	1 261
Utvinning og rørtransport av					
råolje og naturgass	7 336	15 598	23 368	13 341	22 622
Olje- og gassutvinning	6 954	10 217	19 082	12 550	22 334
Rørtransport	382	5 381	4 286	791	288
Bergverksdrift	380	305	326	327	391
Industri	7 997	7 087	8 718	9 895	13 581
Skjermet industri	2 068	2 097	2 505	2 442	2 987
Utekonkurrerende industri	2 454	1 771	2 356	3 238	5 373
Hjemmekonkurrerende industri	3 475	3 219	3 857	4 215	5 221
Kraft- og vannforsyning	6 917	6 724	6 581	6 103	5 556
Elektrisitetsforsyning	6 406	6 231	6 118	5 708	5 108
Vannforsyning	511	493	463	395	448
Bygge- og anleggsvirksomhet	1 578	1 511	1 376	1 509	1 566
Varehandel	3 464	3 684	3 853	4 323	5 056
Sjøfart og oljeboring	5 765	1 576	-1 789	-12 572	-13 382
Sjøfart	4 891	907	-2 168	-13 188	-14 301
Oljeboring	874	669	379	616	919
Annen samferdsel	5 621	6 287	7 292	7 016	8 573
Bank- og finansieringsvirksomhet,					
forsikring	1 179	2 068	2 609	3 055	2 896
Boliger	14 713	14 825	14 617	15 046	16 414
Forretningsbygg	2 863	2 566	3 354	4 114	5 492
Annen privat tjenesteyting (inkl.					
forretningsmessig tjenesteyting) ..	1 528	1 787	2 068	2 070	2 289
Offentlig forvaltning	9 912	10 424	10 671	10 277	11 933
Stats- og trygdeforvaltning	3 296	3 629	3 956	4 024	4 262
Kommuneforvaltning	6 616	6 795	6 715	6 253	7 671

TABELL A22. EKSPORT OG IMPORT. I 1980-PRISER. MILL.KR.

	1982	1983	1984	1985*	1986*
Varer og tjenester					
Eksport	136 451	146 786	158 841	175 758	176 859
Varer	94 350	106 740	116 333	131 944	134 985
Råolje og naturgass	37 959	44 089	50 424	53 129	56 649
Skip, nybygde	1 344	1 419	627	661	515
Skip, eldre	5 143	5 513	7 686	18 942	18 233
Oljeplattformer, nybygde	624	431	-	-	-
Oljeplattformer, eldre	588	1 450	539	286	352
Direkte eksport ved olje- virksomhet 1)	263	272	1 226	224	164
Andre varer	48 429	53 566	55 831	58 702	59 072
Tjenester	42 101	40 046	42 508	43 814	41 874
Brutto frakter ved skipsfart	26 086	24 558	26 517	26 750	25 819
Brutto inntekter ved oljeboring ...	1 029	1 248	939	1 089	381
Direkte eksport ved annen olje- virksomhet	382	409	435	573	612
Eksport av rørtjenester	2 304	2 288	2 405	2 567	2 189
Reisetrafikk 2)	3 568	3 367	3 485	3 986	4 215
Andre tjenester	8 732	8 176	8 727	8 849	8 658
Import	123 467	123 449	135 177	143 898	157 647
Varer	88 277	86 561	95 879	104 209	119 275
Skip, nybygde	4 371	2 813	2 274	1 555	601
Skip, eldre	436	378	1 106	1 017	591
Oljeplattformer, nybygde	1 185	1 017	306	415	1 169
Oljeplattformer, eldre	-	-	-	-	-
Direkte import ved olje- virksomhet	596	3 438	2 374	910	1 793
Andre varer	81 689	78 915	89 819	100 312	115 121
Tjenester	35 190	36 888	39 298	39 689	38 372
Brutto utgifter ved skipsfart 3) ..	15 356	13 757	15 571	16 431	15 803
Brutto utgifter ved oljeboring	206	424	472	407	415
Direkte import ved annen olje- virksomhet	1 714	3 718	4 101	2 229	1 388
Reisetrafikk 2)	9 275	9 599	9 234	10 372	11 561
Andre tjenester	8 639	9 390	9 920	10 250	9 205
Eksportoverskudd	12 984	23 337	23 664	31 860	19 212

1) Korreksjonspost for delte olje- og gassfelt. 2) Medregnet grensehandel. 3) Medregnet ombygginger og ekstraordinære reparasjoner.

TABELL A23. SYSSELSETTING ETTER NÆRING. 1 000 UTFØRTE ÅRSVERK.

	1982	1983	1984	1985*	1986*
Syssetling	1 718.4	1 708.9	1 725.2	1 771.8	1 832.0
Næringsvirksomhet	1 325.5	1 304.7	1 312.1	1 348.7	1 405.3
Primærnæringer	130.7	128.4	126.9	125.9	125.5
Jordbruk	99.4	97.0	94.9	93.2	91.3
Skogbruk	8.8	8.7	9.1	9.2	9.6
Fiske og fangst	22.5	22.7	22.9	23.5	24.6
Utvinning og rørtransport av råolje	8.3	9.6	11.5	12.9	14.6
Olje- og gassutvinning	8.3	9.3	11.2	12.7	14.4
Rørtransport	-	0.3	0.3	0.2	0.2
Bergverksdrift	7.9	7.2	7.5	7.4	7.4
Industri	356.8	334.0	329.5	332.9	340.3
Skjermet industri	93.8	91.7	91.1	92.6	95.2
Utekonkurrerende industri	51.0	47.6	46.8	45.6	44.9
Hjemmekonkurrerende industri	212.0	194.7	191.6	194.7	200.2
Kraft- og vannforsyning	17.8	18.3	18.6	19.2	19.8
Elektrisitetsforsyning	16.7	17.1	17.4	17.9	18.5
Vannforsyning	1.1	1.2	1.2	1.3	1.3
Bygge- og anleggsvirksomhet	138.7	141.1	140.3	143.1	154.2
Varehandel	229.1	226.8	229.8	239.1	249.1
Hotell- og restaurantdrift	36.6	37.6	39.5	41.5	45.1
Sjøfart og oljeboring	48.4	45.6	43.5	42.3	38.4
Utenriks sjøfart	29.5	28.0	26.4	25.3	21.5
Innenriks sjøfart	14.3	13.7	13.4	13.4	13.5
Oljeboring	4.6	3.9	3.7	3.6	3.4
Annen samferdsel	127.8	127.8	127.2	130.5	137.3
Bank og finansieringsvirksomhet, forsikring	40.8	42.5	44.4	47.3	50.0
Forretningsmessig tjenesteyting ...	48.4	48.2	55.5	64.3	74.4
Eiendomsdrift	4.6	4.5	4.2	4.3	4.7
Boligtjenester	4.0	3.8	3.5	3.6	3.8
Utleie av andre bygg	0.6	0.7	0.7	0.7	0.9
Annen privat tjenesteyting	129.6	133.1	133.7	138.0	144.5
Offentlig forvaltning	392.9	404.2	413.1	423.1	426.7
Offentlig administrasjon	75.8	80.4	82.9	85.1	84.8
Forsvar	49.4	49.4	48.9	48.9	48.6
Undervisning	100.9	102.8	104.9	108.4	111.2
Helsetjenester	103.9	109.7	111.6	113.4	114.0
Annen offentlig tjeneste- produksjon	62.9	61.9	64.8	67.3	68.1
Årsverk utført av lønnstakere	1 496.5	1 487.9	1 507.3	1 553.9	1 606.5
Årsverk utført av selvstendige	221.9	221.0	217.9	217.9	225.5

TABELL A24. BRUTTONASJONALPRODUKT ETTER ANVENDELSE. PROSENTVIS PRISENDRING FRA FOREGÅENDE ÅR.

	1982	1983	1984	1985*	1986*
Bruttonasjonalprodukt	10.2	6.1	6.4	5.2	-1.5
Innenlandsk bruk av varer og tjenester	11.0	7.2	4.7	8.7	6.3
Privat konsum	11.0	8.4	6.4	5.8	7.1
Spesifisert innenlandsk konsum ..	11.5	8.7	6.2	5.6	7.0
Varer	11.0	8.3	6.3	5.5	7.4
Tjenester	12.7	9.5	5.8	5.9	6.2
Konsum i utlandet, netto	2.6	4.0	9.8	10.7	10.9
Offentlig konsum	8.2	6.2	5.0	6.8	6.7
Statlig konsum	8.1	5.6	4.0	6.5	5.5
Sivilt	8.0	5.6	5.1	6.9	6.2
Militært	8.3	5.7	2.3	6.0	4.4
Kommunalt konsum	8.2	6.5	5.6	6.9	7.4
Bruttoinvestering	13.0	5.7	1.6	15.4	4.2
Bruttoinvestering i fast kapital	12.9	6.0	2.4	17.3	2.8
Investering i oljevirksomhet ..	34.0	-8.0	4.6	6.8	0.4
Bygninger	8.7	6.3	4.2	5.3	7.5
Anlegg	9.4	3.0	5.4	6.4	4.8
Skip og båter
Annet transportmateriell	12.1	10.7	4.4	13.3	15.4
Maskiner, redskap, inventar ellers	5.7	-2.6	-8.6	12.6	0.0
Lagerendring
Av dette:					
Oljeplattformer under arbeid
Eksport	5.7	3.6	7.6	-0.6	-18.1
- Import	6.9	5.2	3.8	5.6	-0.6

TABELL A25. BRUTTONASJONALPRODUKT ETTER ANVENDELSE. I 1980-PRISER. VEKSTRATER.

	1982	1983	1984	1985*	1986*
Bruttonasjonalprodukt	0.3	4.6	5.7	5.4	4.4
Innenlandsk bruk av varer og tjenester	2.0	1.1	6.1	3.1	9.0
Privat konsum	1.8	1.5	2.7	10.4	6.1
Spesifisert innenlandsk konsum ..	0.6	1.3	3.2	10.4	5.7
Varer	0.2	-0.2	2.9	13.1	5.7
Tjenester	1.5	4.6	3.9	4.7	5.7
Konsum i utlandet, netto	34.9	6.2	-7.1	9.2	13.9
Offentlig konsum	3.9	4.6	2.4	3.4	3.1
Statlig konsum	1.7	5.0	0.9	1.7	3.6
Sivilt	2.5	4.0	0.8	-0.2	4.9
Militært	0.6	6.5	1.1	4.7	1.7
Kommunalt konsum	5.5	4.4	3.5	4.4	2.8
Bruttoinvestering	1.1	-2.4	15.4	-9.3	19.7
Bruttoinvestering i fast kapital	-11.0	5.8	10.9	-21.0	27.0
Investering i oljevirkksomhet ..	-47.2	100.4	33.8	-44.2	90.3
Bygninger	-0.4	-0.8	0.0	6.5	13.8
Anlegg	-5.7	8.5	0.9	-4.9	1.4
Skip og båter	-5.1	-74.7
Annet transportmateriell	-5.7	-0.2	9.1	5.9	25.8
Maskiner, redskap, inventar ellers	-5.7	-0.2	33.5	0.8	13.8
Lagerendring
Av dette:					
Oljeplattformer under arbeid
Eksport	-0.1	7.6	8.2	10.7	0.6
- Import	3.7	0.0	9.5	6.5	9.6

TABELL A26. BRUTTONASJONALPRODUKT ETTER NÆRING. I 1980-PRISER. VEKSTRATER.

	1982	1983	1984	1985*	1986*
Bruttonasjonalprodukt	0.3	4.6	5.7	5.4	4.4
Næringsvirksomhet	-0.5	4.7	6.3	5.8	4.7
Primærnæringer	4.2	-1.1	8.8	-5.2	-2.7
Jordbruk	8.1	-6.2	11.8	-8.0	-9.4
Skogbruk	-6.6	-1.6	7.3	-3.2	2.2
Fiske og fangst	1.7	13.5	2.7	0.5	9.8
Utvinning og rørtransport av råolje og naturgass	0.8	17.0	15.3	5.9	5.7
Olje- og gassutvinning	0.7	17.7	15.6	5.5	3.9
Rørtransport	3.4	3.6	6.9	17.5	46.4
Bergverksdrift	-2.2	15.6	-2.4	-0.5	7.5
Industri	-0.3	-0.2	5.6	2.5	1.7
Skjermet industri	-1.6	-2.0	1.1	1.7	2.1
Utekonkurrerende industri	1.3	17.3	14.2	-3.2	-1.5
Hjemmekonkurrerende industri	-0.5	-5.6	3.3	5.5	2.9
Kraft- og vannforsyning	1.7	13.1	3.6	-3.0	-5.9
Elektrisitetsforsyning	1.7	13.5	4.1	-3.1	-6.0
Vannforsyning	2.2	-0.5	-12.7	0.6	1.1
Bygge- og anleggsvirksomhet	1.7	2.0	0.1	5.1	8.6
Varehandel	-2.1	1.0	4.9	8.5	4.2
Hotell- og restaurantdrift	-6.7	0.5	1.1	6.4	2.5
Sjøfart og oljeboring	-6.8	0.7	6.1	-5.9	-5.8
Utenriks sjøfart	-6.4	-0.1	6.5	-8.0	-2.4
Innenriks sjøfart	-12.4	11.2	-3.1	-3.3	-1.6
Oljeboring	-5.4	-0.5	10.4	6.1	-28.0
Annen samferdsel	-1.3	3.7	4.8	6.4	10.1
Bank- og finansieringsvirksomhet, forsikring	-0.1	-2.8	-0.1	0.6	12.7
Forretningsmessig tjenesteyting	6.0	-1.2	10.0	17.5	15.1
Eiendomsdrift	4.0	1.8	2.4	3.6	3.0
Boligtjenester	3.9	1.9	2.6	2.6	2.4
Utleie av andre bygg	4.3	1.4	1.6	7.6	5.5
Annen privat tjenesteyting	1.3	2.4	-0.6	3.5	5.3
Korreksjonsposter
Offentlig forvaltning	5.5	3.7	2.8	3.1	2.2
Offentlig administrasjon	3.4	6.9	3.4	3.1	1.8
Forsvar	6.3	-0.5	-0.5	0.3	-0.1
Undervisning	6.2	2.5	2.8	4.0	3.3
Helsetjenester	5.5	6.2	2.1	2.3	1.9
Annen offentlig tjeneste- produksjon	6.8	-0.4	5.0	4.3	2.4

(SU nr. 20, 1987)

OFFENTLIG FORVALTNINGS INNTEKTER OG UTGIFTER ETTER ART FOR 1984-1986

Statistisk Sentralbyrå legger her fram anslag for den offentlige forvaltnings inntekter og utgifter for 1986, stilt sammen med tilsvarende regnskapstall for 1984 og 1985.

Offentlige inntekter

Den offentlige forvaltnings løpende inntekter for 1986 er anslått til 296,0 milliarder kroner, mens tilsvarende regnskapstall for 1984 og 1985 er henholdsvis 249,9 og 288,4 milliarder kroner. Sterkt reduserte påløpte petroleumsskatter er årsaken til den begrensede økningen fra 1985 til 1986.

Samlede (påløpte) direkte og indirekte skatter på utvinning av petroleum for 1986 er anslått til 17,3 milliarder kroner. Tilsvarende tall for 1984 og 1985 var henholdsvis 43,5 og 50,5 milliarder kroner. De bokførte (betalte) skatter og avgifter fra petroleumsvirksomheten i 1986 er på 35,7 milliarder kroner mot 39,2 og 46,7 milliarder kroner for 1984 og 1985. Om lag 2/3 av skatteinnbetalingene i 1986 skyldes skatter og avgifter som påløp i 1985, men som først forfalt til betaling i 1986. Årsaken til den sterke nedgangen fra 1985 til 1986 er ellers fallet i råoljeprisen i løpet av høsten 1985 og våren 1986. Fra 1980 til 1985 økte påløpte petroleumsskatter fra 8,2 prosent av bruttonasjonalproduktet til 10,1 prosent, mens den i 1986 blir redusert til 3,4 prosent.

Bruttoskatter i alt unntatt oljeskatter på utvinning av petroleum, som omfatter direkte og indirekte skatter samt trygde- og pensjonspremier, er i 1986 anslått til 229,6 milliarder kroner. Målt i prosent av bruttonasjonalproduktet utenom oljevirkosomhet og sjøfart, utgjorde disse bruttoskattene 51,5 prosent i 1986, mens de tilsvarende andeler for 1984 og 1985 var 49,4 og 50,8 prosent.

Offentlige utgifter

Offentlige utgifter til kjøp av varer og tjenester - her definert som summen av driftsutgifter og bruttorealinvesteringer - har som andel av bruttonasjonalproduktet utenom oljevirkosomhet og sjøfart vist en svak nedgang de siste årene. Andelen i 1980 var 29,1 prosent mot 27,9 prosent i 1986.

Bruttorealinvesteringene for den offentlige forvaltning økte med 21,0 prosent fra 1985 til 1986, mot 3,4 prosent fra 1984 til 1985. For statsforvaltningen er økningen i bruttorealinvesteringene mellom 1985 og 1986 anslått til 10,1 prosent, mens kommuneforvaltningens bruttorealinvesteringer er anslått økt å øke med hele 27,9 prosent.

Subsidier er i 1986 anslått til 29,7 milliarder kroner, eller 5,8 prosent av bruttonasjonalproduktet. Denne andelen har gått noe ned de siste årene.

Stønader til private konsumenter er i 1986 anslått til 81,5 milliarder kroner, som utgjør 15,8 prosent av bruttonasjonalproduktet. Tilsvarende andel i 1980 var 14,4 prosent. Spesielt har pensjonsstønadene økt kraftig de siste årene. Dagpenger til arbeidsledige, som i perioden 1982 til 1984 økte fra 1,5 til 3,0 milliarder kroner, gikk ned fra 2,6 milliarder kroner i 1985 til 2,0 milliarder kroner i 1986.

Overskudd/Underskudd før lånetransaksjoner

Den offentlige forvaltning har fra og med 1980 hatt overskudd før lånetransaksjoner. For 1986 er overskuddet anslått til 16,8 milliarder kroner. De tilsvarende tall for 1984 og 1985 var henholdsvis 31,4 og 41,7 milliarder kroner. Tallene for 1985 og 1986 er ikke endelige og relativt få endringer (f.eks. i påløpte skatter og avgifter) kan slå sterkt ut i nivået på overskuddet før lånetransaksjoner.

For statsforvaltningen er det for 1986 anslått et overskudd før lånetransaksjoner på 27,4 milliarder kroner, mot 24,6 milliarder kroner i 1984 og 29,9 milliarder kroner i 1985.

For kommuneforvaltningen er det derimot for 1986 anslått et underskudd før lånetransaksjoner på 0,3 milliarder kroner. Tilsvarende tall for 1984 og 1985 viste underskudd på 2,2 og 0,2 milliarder kroner.

Datagrunnlag og føringsmåte

Løpende inntekter og utgifter for 1986 bygger dels på regnskap og dels anslag laget i Byrådet. For sektorene statskassen og folketrygden er grunnlaget regnskapstall, mens det for sektorene andre statsregnskap og trygdeforvaltningen forøvrig er anslag. For kommuneforvaltningen bygger statistikken for 1986 i hovedsak på regnskap fra et utvalg av kommuner og foreløpig regnskap fra alle fylkeskommuner. For den offentlige forvaltning innebærer dette at tallene er særlig usikre for andre statsregnskap og for kommuneforvaltningen.

Løpende inntekter og utgifter er definert etter nasjonalregnskapets prinsipper og definisjoner. Dette betyr at utgifts-/inntektsarter som utlån, avdrag, tilbakebetalinger osv. faller utenfor. Inntekts- og utgiftstallene er også internt avstemt ved at en samordning av overføringer innen offentlig forvaltning har funnet sted.

Omorganiseringen av statens deltakelse i petroleumsvirksomheten får virkning i statsregnskapet fra og med 1. januar 1985 ved at en viss andel av Statoils bruttoutgifter og inntekter kanaliseres direkte over statsregnskapet. Statens tidligere utlån til Statoil faller dermed bort fra og med 1985. Dette fører til kraftig økning av regnskapsartene "utbytte på eierkapital" og "kapitalinnskott i statens forretningsdrift".

Mer detaljert informasjon om datagrunnlaget for statistikken og om prinsippene for regnskapsoppstillingen for offentlig forvaltning, er gitt i publikasjonen NOS "De offentlige sektorers finanser 1972 - 1985". Denne publikasjonen vil utkommen i mai/juni 1987 og gir samtidig mer detaljerte regnskapstall for offentlig forvaltning i alt og for undersektorene.

Tabell 1. Offentlig forvaltning. Utvalgte hovedtall. Absolutte tall og prosent av bruttonasjonalprodukt (BNP).

	1980	1981	1982	1983	1984	1985*	1986*
Mill. kr							
DRIFTSUTGIFTER + BRUTTOREAL- INVESTERINGER I FAST KAPITAL							
Offentlig forvaltning i alt	66489	76571	85125	94577	101768	111465	124576
Statsforvaltningen	25519	30518	33511	37257	39714	43248	47715
Kommuneforvaltningen	40970	46053	51614	57320	62054	68217	76861
OVERFØRINGER TIL PRIVATE							
I alt	60940	69433	78180	86665	93627	100756	111176
Subsidier (7).....	19961	21795	23662	24439	25709	26936	29686
Stønader til private konsumenter(10)	40963	47636	54516	62212	67918	73820	81490
Andre innenlandske overføringer.....	16	2	2	14	0	0	0
BRUTTOSKATTER							
I alt	144508	160052	175845	193604	216347	249906	246960
Indirekte og direkte skatter på utvinning av petroleum	23488	26289	29248	35723	43465	50535	17327
Bruttoskatter unntatt skatter på utvinning av petroleum	121020	133763	146597	157881	172882	199371	229633
NETTOSKATTER I ALT (Bruttoskatter - overføringer til private).....	83568	90619	97665	106939	122720	149150	135784
Prosent av BNP							
DRIFTSUTGIFTER + BRUTTOREAL- INVESTERINGER I FAST KAPITAL							
Offentlig forvaltning i alt	23,3	23,4	23,5	23,5	22,5	22,2	24,1
Statsforvaltningen	9,0	9,3	9,3	9,3	8,8	8,6	9,2
Kommuneforvaltningen	14,4	14,1	14,2	14,3	13,7	13,6	14,9
OVERFØRINGER TIL PRIVATE							
I alt	21,4	21,2	21,6	21,5	20,7	20,1	21,5
Subsidier (7).....	7,0	6,7	6,5	6,1	5,7	5,4	5,8
Stønader til private konsumenter(10)	14,4	14,5	15,0	15,5	15,0	14,7	15,8
Andre innenlandske overføringer.....	0,0	0,0	0,0	0,0	0,0	0,0	0,0
BRUTTOSKATTER							
I alt	50,7	48,8	48,5	48,1	47,8	49,8	47,9
Indirekte og direkte skatter på utvinning av petroleum	8,2	8,0	8,1	8,9	9,6	10,1	3,4
Bruttoskatter unntatt skatter på utvinning av petroleum	42,5	40,8	40,5	39,3	38,2	39,7	44,5
NETTOSKATTER I ALT (Bruttoskatter - overføringer til private).....	29,3	27,7	27,0	26,6	27,1	29,7	26,3
Prosent av BNP utenom oljevirkosomhet og sjøfart 1)							
DRIFTSUTGIFTER + BRUTTOREAL- INVESTERINGER I FAST KAPITAL							
Offentlig forvaltning i alt	29,1	29,6	29,5	29,8	29,1	28,4	27,9
Statsforvaltningen	11,2	11,8	11,6	11,7	11,4	11,0	10,7
Kommuneforvaltningen	17,9	17,8	17,9	18,1	17,7	17,4	17,2
OVERFØRINGER TIL PRIVATE							
I alt	26,7	26,8	27,1	27,3	26,8	25,7	24,9
Subsidier (7).....	8,7	8,4	8,2	7,7	7,4	6,9	6,7
Stønader til private konsumenter(10)	17,9	18,4	18,9	19,6	19,4	18,8	18,3
Andre innenlandske overføringer.....	0,0	0,0	0,0	0,0	0,0	0,0	0,0
BRUTTOSKATTER UNNTATT SKATTER PÅ UTVINNING AV PETROLEUM	53,0	51,7	50,8	49,8	49,4	50,8	51,5

1) Oljevirkosomhet og sjøfart omfatter utvinning og rørtransport av råolje og naturgass, oljeboring og sjøfart.

Tabell 2. Offentlig forvaltning. Inntekter etter art. Mill. kr

Inntektsart	Offentlig forvaltning i alt 1)			Statsforvaltningen i alt			Kommuneforvaltningen i alt			Sektor for skatteoppkreving		
	1984	1985*	1986*	1984	1985	1986*	1984	1985	1986*	1984	1985*	1986*
A. LØPENDE INNTEKTER												
I ALT	249942	288424	296000	198284	227667	250082	75194	84855	94155	9073	11925	-10321
1. Gebyrer	8150	9212	10616	2622	3097	3757	5528	6115	6859	-	-	-
3. Renter	20552	24780	33253	19372	23339	31155	1180	1441	2098	-	-	-
4. Aksjeutbytte	971	1050	1612	971	1050	1612	-	-	-	-	-	-
5. Utbytte på eier- kapital i off. forretningsdrift .	372	35	5	372	35	5	-	-	-	-	-	-
6. Indirekte skatter	78200	91992	101084	74306	88988	99781	1062	1283	1491	2832	1721	-188
Mva. og avgift på investeringer .	42741	50939	58154	41105	48507	56818	-	-	-	1636	2432	1336
Toll	851	964	1206	851	964	1206	-	-	-	-	-	-
Avg. på utvinning av petroleum (eksklusiv mva.)..	11094	11127	6827	9825	11871	8402	-	-	-	1269	-744	-1575
Andre ind. skatter	23514	28962	34897	22525	27646	33355	1062	1283	1491	-73	33	51
8. Trygde- og pensjonspremier ..	50511	57314	67426	50148	56150	65091	-	-	-	363	1164	2335
Medlemspremie	19367	23046	28332	19302	22215	26799	-	-	-	65	831	1533
Arbeidsgiveravgift	31144	34268	39094	30846	33935	38292	-	-	-	298	333	802
9. Direkte skatter ..	87636	100600	78450	45384	50036	44266	36374	41524	46652	5878	9040	-12468
Ord. skatt på inn- tekt og formue unntatt utvinning av petroleum	49647	55555	62787	11592	10874	13105	35339	40287	45402	2716	4394	4280
Direkte skatt på utv. av petroleum.	32371	39408	10500	29411	34822	27304	-	-	-	2960	4586	-16804
Avgift på arv og gaver	177	226	262	177	226	262	-	-	-	-	-	-
Årsavgift på motorvogner	956	1088	1190	956	1088	1190	-	-	-	-	-	-
Felleskatt til skattefordelings- fondet	3409	3042	2417	3207	2982	2361	-	-	-	202	60	56
Andre dir. skatter	1076	1281	1294	41	44	44	1035	1237	1250	-	-	-
11. Bøter, inndrag- ninger mv.	550	363	476	550	363	476	-	-	-	-	-	-
12. Overføringer innen off. forvaltn. 2).	-	-	-	1559	1531	861	31050	34492	37055	-	-	-
Statskassen	-	-	-	-	-	-	13972	15663	18360	-	-	-
Andre statsregn. .	-	-	-	-	-	-	5373	6039	6231	-	-	-
Trygdeforv.	-	-	-	-	-	-	11705	12790	12464	-	-	-
Kommuneforv.	-	-	-	1559	1531	861	-	-	-	-	-	-
13. Overføringer fra Norges Bank	3000	3078	3078	3000	3078	3078	-	-	-	-	-	-

1) I kolonnen for Offentlig forvaltning er det ført påløpte skatter og avgifter. I kolonnene for Statsforvaltningen og Kommuneforvaltningen er det ført bokførte skatter og avgifter. Sektor for skatteoppkreving utgjør differansen mellom de påløpte og bokførte tall.

2) I kolonnen for Offentlig forvaltning er interne overføringer mellom Statsforvaltningen og Kommuneforvaltningen strøket, mens disse er tatt med i undersektorene.

Tabell 2 (forts.). Offentlig forvaltning. Utgifter etter art. Mill. kr

Utgiftsart	Betalende sektor											
	Offentlig forvaltning i alt 1)			Statsforvaltningen i alt			Kommuneforvaltningen i alt			Sektor for skatteoppkreving		
	1984	1985*	1986*	1984	1985	1986*	1984	1985	1986*	1984	1985*	1986*
B. LØPENDE UTGIFTER												
I ALT	203392	223345	250687	166670	182423	203837	69331	76946	84765	-	-1	1
2. Driftsutgifter ...	88910	98176	108498	34950	38064	42006	53960	60112	66492	-	-	-
Lønnskostnader ...	58470	64173	71084	18881	20184	22244	39589	43989	48840	-	-	-
Vareinnsats medr. reparasjoner	30440	34003	37414	16069	17880	19762	14371	16123	17652	-	-	-
3. Renter	15018	17393	22293	11219	13300	17822	3799	4093	4471	-	-	-
5. Utbytte på eier- kapital i off. forretningsdrift .	1967	2811	3782	1205	2115	3082	762	696	700	-	-	-
Oljevirksomhet 2).	-	772	773	-	772	773	-	-	-	-	-	-
Annen virksomhet .	1967	2039	3009	1205	1343	2309	762	696	700	-	-	-
7. Subsidier	25709	26936	29686	23346	24363	26306	2363	2574	3379	-	-1	1
10. Stønader til priv. konsumenter	67918	73820	81490	61030	65880	72628	6888	7940	8862	-	-	-
Pensjonsstønader .	36786	40728	45544	36581	40450	45230	205	278	314	-	-	-
Helsestønader	7816	8158	8887	4205	4296	4639	3611	3862	4248	-	-	-
Sykepenger mv. ...	7475	8231	9200	7475	8231	9200	-	-	-	-	-	-
Barnetrygd	4652	4972	5553	4652	4972	5553	-	-	-	-	-	-
Dagpenger	2962	2553	2006	2962	2553	2006	-	-	-	-	-	-
Andre stønader ...	8227	9178	10300	5155	5378	6000	3072	3800	4300	-	-	-
12. Overføringer innen off. forvaltn. 3).	-	-	-	31050	34492	37055	1559	1531	861	-	-	-
Statskassen	-	-	-	-	-	-	1418	1407	703	-	-	-
Andre statsregn. .	-	-	-	-	-	-	133	119	152	-	-	-
Trygdeforv.	-	-	-	-	-	-	8	5	6	-	-	-
Kommuneforv.	-	-	-	31050	34492	37055	-	-	-	-	-	-
14. Overføringer til utlandet	3870	4209	4938	3870	4209	4938	-	-	-	-	-	-
C. BRUTTOSPARING												
(A-B)	46550	65079	45313	31614	45244	46245	5863	7909	9390	9073	11926	-10322
1. Bruttorealinvest.	12858	13289	16078	4764	5184	5709	8094	8105	10369	-	-	-
2. Nettokjøp av fast eiendom	-213	-312	-980	-213	-312	-284	-	-	-696	-	-	-
3. Nettofinansinvest. (C-C1-C2)	33905	52102	30215	27063	40372	40820	-2231	-196	-283	9073	11926	-10322
a) Utgiftsført (netto) kapital- innskudd i statens forretningsdrift .	2464	10435	13423	2464	10435	13423	-	-	-	-	-	-
Av dette:												
Oljevirksomhet 4).	-	7571	11115	-	7571	11115	-	-	-	-	-	-
b) Overskudd før lånetransaksjoner	31441	41667	16792	24599	29937	27397	-2231	-196	-283	9073	11926	-10322
Spesifikasjoner:												
Offentlig konsum	84099	92804	102092	33141	35917	39277	50958	56887	62815	-	-	-
Driftsutgifter	88910	98176	108498	34950	38064	42006	53960	60112	66492	-	-	-
+ Kapitalslit	3339	3840	4210	813	950	1028	2526	2890	3182	-	-	-
- Gebyrer	8150	9212	10616	2622	3097	3757	5528	6115	6859	-	-	-

1) I kolonnen for Offentlig forvaltning er det ført påløpte subsidier. I kolonnene for Statsforvaltningen og Kommuneforvaltningen er det ført bokførte subsidier. Sektor for skatteoppkreving utgjør differansen mellom påløpte og bokførte tall.

2) Nettodriftsutgifter i statlig petroleumsvirksomhet.

3) I kolonnen for Offentlig forvaltning er interne overføringer mellom Statsforvaltningen og Kommuneforvaltningen strøket, mens disse er tatt med i undersektorene.

4) Bruttorealinvesteringer i statlig petroleumsvirksomhet.

Tabell 3. Statsforvaltningen. Inntekter etter art. Bokførte tall. Mill. kr

Inntektsart	Mottakende sektor											
	Statsforvaltningen i alt			Statskassen			Andre statsregnskap			Trygdeforvaltningen		
	1984	1985	1986*	1984	1985	1986*	1984	1985	1986*	1984	1985	1986*
A. LØPENDE INNTEKTER												
I ALT	198284	227667	250082	139433	162777	175895	12436	14189	14590	71926	77910	84361
1. Gebyrer	2622	3097	3757	2396	2910	3574	97	93	92	129	94	91
3. Renter	19372	23339	31155	16198	19795	26835	598	703	902	2576	2841	3418
4. Aksjeutbytte	971	1050	1612	970	1047	1611	1	3	1	-	-	-
5. Utbytte på eierkapital i off. forretningsdrift ..	372	35	5	372	35	5	-	-	-	-	-	-
6. Indirekte skatter	74306	88988	99781	72384	87034	97656	1720	1745	1901	202	209	224
Mva. og avgift på investeringer ..	41105	48507	56818	41105	48507	56818	-	-	-	-	-	-
Toll	851	964	1206	851	964	1206	-	-	-	-	-	-
Avg. på utvinning av petroleum (eksklusive mva.).	9825	11871	8402	9825	11871	8402	-	-	-	-	-	-
Andre ind. skatter	22525	27646	33355	20603	25692	31230	1720	1745	1901	202	209	224
8. Trygde- og pensjonspremier ..	50148	56150	65091	-	-	-	2713	2881	3181	47435	53269	61910
Medlemspremie	19302	22215	26799	-	-	-	541	574	634	18761	21641	26165
Arbeidsgiveravgift	30846	33935	38292	-	-	-	2172	2307	2547	28674	31628	35745
9. Direkte skatter ..	45384	50036	44266	42137	47010	41861	3247	3026	2405	-	-	-
Ord. skatt på inntekt og formue unntatt utvinning av petroleum	11592	10874	13105	11592	10874	13105	-	-	-	-	-	-
Direkte skatt på utv. av petroleum.	29411	34822	27304	29411	34822	27304	-	-	-	-	-	-
Avgift på arv og gaver	177	226	262	177	226	262	-	-	-	-	-	-
Årsavgift på motorvogner 1)....	956	1088	1190	956	1088	1190	-	-	-	-	-	-
Felleskatt til skattefordelingsfondet	3207	2982	2361	-	-	-	3207	2982	2361	-	-	-
Andre dir. skatter	41	44	44	1	-	-	40	44	44	-	-	-
11. Bøter, inndragninger mv.	550	363	476	359	347	443	191	16	33	-	-	-
12. Overføringer innen off. forvaltn. 2).	1559	1531	861	1617	1521	832	3869	5722	6075	21584	21497	18718
Statskassen	-	-	-	-	-	-	3574	5510	5920	21575	21492	18712
Andre statsregn. .	-	-	-	169	102	114	-	-	-	1	-	-
Trygdeforv.	-	-	-	30	13	15	162	92	3	-	-	-
Kommuneforv.	1559	1531	861	1418	1406	703	133	120	152	8	5	6
13. Overføringer fra Norges Bank	3000	3078	3078	3000	3078	3078	-	-	-	-	-	-
Spesifikasjoner:												
Skatter og avg. på olje- og gassutv.	39236	46693	35706	39236	46693	35706	-	-	-	-	-	-
Bruttoskatter i alt (6+8+9)	169838	195174	209138	114521	134044	139517	7680	7652	7487	47637	53478	62134

1) Den del av årsavgiften som er betalt av private konsumenter.

2) I kolonnen for Statsforvaltningen i alt er interne overføringer mellom de ulike undersektorene strøket, mens disse er tatt med i undersektorene.

Tabell 3 (forts.). Statsforvaltningen. Utgifter etter art. Bokførte tall. Mill. kr

Utgiftsart	BetaIende sektor											
	Statsforvaltningen i alt			Statskassen			Andre statsregnskap			Trygde- forvaltningen		
	1984	1985	1986*	1984	1985	1986*	1984	1985	1986*	1984	1985	1986*
B. LØPENDE UTGIFTER												
I ALT	166670	182423	203837	111409	122167	134739	11479	12536	12953	69293	74929	80909
2. Driftsutgifter ...	34950	38064	42006	33473	36462	40301	206	198	228	1271	1404	1477
Lønnskostnader ...	18881	20184	22244	17914	19133	21098	65	70	87	902	981	1059
Vareinnsats medr. reparasjoner	16069	17880	19762	15559	17329	19203	141	128	141	369	423	418
3. Renter	11219	13300	17822	11010	13150	17670	209	150	152	-	-	0
5. Utbytte på eier- kapital i off. forretningsdrift .	1205	2115	3082	1205	2115	3082	-	-	-	-	-	-
Oljevirkosomhet 1).	-	772	773	-	772	773	-	-	-	-	-	-
Annen virksomhet .	1205	1343	2309	1205	1343	2309	-	-	-	-	-	-
7. Subsidiar	23346	24363	26306	20565	21228	23279	2775	3128	3020	6	7	7
10. Stønader til priv. konsumenter	61030	65880	72628	2169	2338	2477	2742	2919	3208	56119	60623	66943
Pensjonsstønader .	36581	40450	45230	10	12	13	2725	2899	3189	33846	37539	42028
Helsestønader	4205	4296	4639	-	-	-	0	0	0	4205	4296	4639
Sykepengar mv. ...	7475	8231	9200	-	-	-	-	-	-	7475	8231	9200
Barnetrygd	4652	4972	5553	-	-	-	-	-	-	4652	4972	5553
Dagpengar	2962	2553	2006	-	-	-	-	-	-	2962	2553	2006
Andre stønader ...	5155	5378	6000	2159	2326	2464	17	20	19	2979	3032	3517
12. Overføringer innen off. forvaltn. 2).	31050	34492	37055	39121	42665	42992	5543	6141	6345	11897	12895	12482
Statskassen	-	-	-	-	-	-	169	102	114	30	13	15
Andre statsregn. .	-	-	-	3574	5510	5920	-	-	-	162	92	3
Trygdeforv.	-	-	-	21575	21492	18712	1	-	-	-	-	-
Kommuneforv.	31050	34492	37055	13972	15663	18360	5373	6039	6231	11705	12790	12464
14. Overføringer til utlandet	3870	4209	4938	3866	4209	4938	4	0	0	-	-	-
C. BRUTTOSPARING												
(A-B)	31614	45244	46245	28024	40610	41156	957	1653	1637	2633	2981	3452
1. Bruttorealinvest.	4764	5184	5709	4311	4549	5100	380	496	528	73	139	81
2. Nettokjøp av fast eiendom	-213	-312	-284	15	29	43	-228	-341	-327	-	-	-
3. Nettofinansinvest. (C-C1-C2)	27063	40372	40820	23698	36032	36013	805	1498	1436	2560	2842	3371
a) Utgiftsført (netto) kapital- innskudd i statens forretningsdrift .	2464	10435	13423	2464	10435	13423	-	-	-	-	-	-
Av dette:												
Oljevirkosomhet 3).	-	7571	11115	-	7571	11115	-	-	-	-	-	-
b) Overskudd før lånetransaksjoner (3-3a)	24599	29937	27397	21234	25597	22590	805	1498	1436	2560	2842	3371
Spesifikasjoner:												
Offentlig konsum	33141	35917	39277	31890	34502	37755	109	105	136	1142	1310	1386
Driftsutgifter	34950	38064	42006	33473	36462	40301	206	198	228	1271	1404	1477
+ Kapitalslit.....	813	950	1028	813	950	1028	-	-	-	-	-	-
- Gebyrer.....	2622	3097	3757	2396	2910	3574	97	93	92	129	94	91

1) Nettodriftsutgifter i statlig petroleumsvirkosomhet.

2) I kolonnen for Statsforvaltningen i alt er interne overføringer mellom de ulike undersektorene strøket, men disse er tatt med i kolonnene for undersektorene.

3) Bruttorealinvestering i statlig petroleumsvirkosomhet.

Tabell 4. Kommuneforvaltningen. Inntekter og utgifter etter art. Bokførte tall. Mill. kr

Inntekts-/utgiftsart	Kommuneforvaltningen i alt			Kommuner			Fylkeskommuner		
	1984	1985	1986*	1984	1985	1986*	1984	1985	1986*
A. LØPENDE INNTEKTER	75194	84855	94155	48780	55253	61499	29596	32727	36132
1. Gebyrer	5528	6115	6859	4467	4981	5620	1061	1134	1239
3. Renter	1180	1441	2098	951	1210	1656	229	231	442
6. Indirekte skatter	1062	1283	1491	1062	1283	1491	-	-	-
9. Direkte skatter	36374	41524	46652	26234	29922	33570	10140	11602	13082
Ordinær skatt på inntekt og formue	35339	40287	45402	25356	28864	32520	9983	11423	12882
Andre direkte skatter	1035	1237	1250	878	1058	1050	157	179	200
12. Overføringer innen off. forv. 1)	31050	34492	37055	16066	17857	19162	18166	19760	21369
Statskassen	13972	15663	18360	8095	9327	11286	5877	6336	7074
Andre statsregnskap	5373	6039	6231	2355	2687	2813	3018	3352	3418
Trygdeforvaltningen	11705	12790	12464	2914	3197	2000	8791	9593	10464
Kommuneforvaltningen	-	-	-	2702	2646	3063	480	479	413
B. LØPENDE UTGIFTER	69331	76946	84765	44510	49167	54101	28003	30904	34140
2. Driftsutgifter	53960	60112	66492	34532	38343	42426	19428	21769	24066
Lønnskostnader	39589	43989	48840	25335	28096	31223	14254	15893	17617
Vareinnsats medregnet repara- sjoner	14371	16123	17652	9197	10247	11203	5174	5876	6449
3. Renter	3799	4093	4471	2880	3090	3409	919	1003	1062
5. Utbytte på eierkapital i offentlig forretningsdrift	762	696	700	610	530	553	152	166	147
7. Subsidier	2363	2574	3379	1130	1135	1389	1233	1439	1990
10. Stønader til private konsumenter	6888	7940	8862	4512	5273	5755	2376	2667	3107
Pensjonsstønader	205	278	314	205	278	314	-	-	-
Helsestønader	3611	3862	4248	1574	1723	1700	2037	2139	2548
Andre stønader	3072	3800	4300	2733	3272	3741	339	528	559
12. Overføringer innen off. forv. 1)	1559	1531	861	846	796	569	3895	3860	3768
Statskassen	1418	1407	703	358	312	150	1060	1095	553
Andre statsregnskap	133	119	152	-	-	-	133	119	152
Trygdeforvaltningen	8	5	6	8	5	6	-	-	-
Kommuneforvaltningen	-	-	-	480	479	413	2702	2646	3063
C. BRUTTOSPARING (A-B)	5863	7909	9390	4270	6086	7398	1593	1823	1992
1. Bruttorealinvesteringer	8094	8105	10369	5912	5871	7549	2182	2234	2820
2. Nettokjøp av fast eiendom 2)	-	-	-696	-	-	-696	-	-	-
3. Nettofinansinvestering (C-C1-C2)	-2231	-196	-283	-1642	215	545	-589	-411	-828
a) Utgiftsført (netto) kapital- innskudd	-	-	-	-	-	-	-	-	-
b) Overskudd før lånetrans.	-2231	-196	-283	-1642	215	545	-589	-411	-828
Spesifikasjoner:									
Bruttoskatter i alt (6+9)	37436	42807	48143	27296	31205	35061	10140	11602	13082
Offentlig konsum	50958	56887	62815
Driftsutgifter	53960	60112	66492
+ Kapitalslit	2526	2890	3182
- Gebyrer	5528	6115	6859

1) I kolonnen for Kommuneforvaltningen i alt er interne overføringer mellom kommuner og fylkeskommuner strøket.

2) Gjelder salg av festetomter.

TILLEGG TIL DE INTERNASJONALE MANEDSTABELLER I STATISTISK MANEDSHEFTE NR. 3, 1987

Tallene er mottatt i tiden 27/4-30/4 og er foreløpige. De vil eventuelt bli korrigert i Statistisk månedshäfte. Der vil man også finne nærmere forklaringer til tallene og alle korreksjoner av eldre tall.

Tall i parentes gjelder måneden (kvartalet, uken) før.

D a n m a r k (tabell 86)

Valutabeholdning	Kol. J	Feb.	46 112	(41 177)
------------------------	--------	------	--------	----------

S v e r i g e (tabell 87)

Produksjonsindeks, industri	Kol. B	Feb.	116	(113)
Valutabeholdning	" H	Feb.	44 576	(38 606)

S t o r b r i t a n n i a (tabell 88)

Bytteforhold	Kol. G	Des. 86	101	(102)
Reuter's råvareindeks, uketall ...		27/4-30/4	90,8	(89,7)
Reuter's råvareindeks	" H	April	90	(89)

F r a n k r i k e (tabell 89)

Valutabeholdning	Kol. G	Jan.	161 263	(183 503)
------------------------	--------	------	---------	-----------

F o r b u n d s r e p u b l i k k e n
T y s k l a n d (tabell 90)

Valutabeholdning	Kol. K	Feb.	103 178	(101 838)
------------------------	--------	------	---------	-----------

J a p a n (tabell 91)

Bytteforhold	Kol. E	Des. 86	171	(174)
Valutabeholdning	" H	Feb.	7 187	(7 121)

U S A (tabell 92)

Moody's råvareindeks, uketall		27/4-30/4	77,7	(76,4)
Moody's råvareindeks	Kol. I	April	75	(72)

PUBLIKASJONER UNDER UTSENDING FRA STATISTISK SENTRALBYRA I APRIL OG MAI 1987

I serien Norges offisielle statistikk (NOS):

Lønnsstatistikk for ansatte i bankvirksomhet 1. september 1986
Sidetall 46 (NOS B; 665) 30 kr

Lønnsstatistikk for arbeidere i bergverksdrift og industri
3. kvartal 1986 Sidetall 43 (NOS B; 679) 30 kr

Sivilrettsstatistikk 1985 Sidetall 47 (NOS B; 670) 30 kr

Utdanningsstatistikk Videregående skoler 1. oktober 1984
Sidetall 150 (NOS B; 659) 35 kr

Industristatistikk 1985 Hefte I Næringstall Sidetall 175
(NOS B; 673) 50 kr

Sjøfart 1985 Sidetall 135 (NOS B; 668) 30 kr

Byggearealstatistikk 4. kvartal 1986 Sidetall 36
(NOS B; 693) 40 kr

I serien Sosiale og økonomiske studier (SØS):

Levekår blant utenlandske statsborgere 1983 Sidetall 299 (SØS; 63) 55 kr

BYRÅETS UKE- OG MÅNEDSPUBLIKASJONER

Abonnementsprisene for Byråets uke- og månedspublikasjoner er
for året 1987 fastsatt til:

	Pr. år	Pr. hefte
Statistisk ukehefte	kr 300	15
Statistisk månedshefte	" 200	20
Månedsstatisikk over utenrikshandelen	" 160	20
Bank- og kredittstatistikk. Aktuelle tall	" 260	15
Økonomiske analyser	" 120	15
Nye distriktstall (pr. fylke)	" 90	10
Kvartalsvis byggearealstatistikk	" 160	40

SYSTEMATISK OVERSIKT OVER EMNEGRUPPENE

0 GENERELLE EMNER

- 00 Generelle emner, nasjonalt
- 01 Generelle emner, regionalt
- 09 Andre generelle emner

1 NATURRESSURSER OG NATURMILJØ

- 10 Ressurs- og miljøregnskap og andre generelle ressurs- og miljøemner
- 11 Areal
- 12 Energi
- 13 Luft
- 14 Vann
- 15 Mineraler
- 16 Skog og planteliv
- 17 Dyreliv
- 18 Naturmiljø - levekår og økonomi
- 19 Andre ressurs- og miljøemner

2 SOSIODEMOGRAFISKE EMNER

- 20 Generelle sosiodemografiske emner
- 21 Befolkning
- 22 Helseforhold og helsetjeneste
- 23 Utdanning og skolevesen
- 24 Kulturelle forhold, generell tidsbruk, ferie og fritid
- 25 Sosiale forhold og sosialvesen
- 26 Rettsforhold og rettsvesen
- 27 Lavekår ellers
- 29 Andre sosiodemografiske emner

3 SOSIOØKONOMISKE EMNER

- 30 Generelle sosioøkonomiske emner
- 31 Folketellinger
- 32 Arbeidskraft
- 33 Lønn
- 34 Personlig inntekt og formue
- 35 Personlig forbruk
- 36 Boliger og boforhold
- 39 Andre sosioøkonomiske emner

4 NÆRINGSØKONOMISKE EMNER

- 40 Generelle næringsøkonomiske emner
- 41 Jordbruk, skogbruk, jakt, fiske og fangst
- 42 Oljeutvinning, bergverksdrift, industri og kraftforsyning
- 43 Bygge- og anleggsvirksomhet
- 44 Utenrikshandel
- 45 Varehandel
- 46 Samferdsel og reiseliv
- 47 Tjenesteyting
- 49 Andre næringsøkonomiske emner

5 SAMFUNNSØKONOMISKE EMNER

- 50 Nasjonalregnskap og andre generelle samfunnsøkonomiske emner
- 51 Offentlig forvaltning
- 52 Finansinstitusjoner, penger og kreditt
- 53 Konjunkturer
- 59 Andre samfunnsøkonomiske emner

6 SAMFUNNSORGANISATORISKE EMNER

- 60 Generelle samfunnsorganisasatoriske emner
- 61 Administrative emner
- 62 Politiske emner
- 69 Andre samfunnsorganisasatoriske emner

STANDARDTEGN

Tall kan ikke forekomme	.	Mindre enn 0,5 av den brukte enheten	0
Oppgave mangler	..	Foreløpige tall	*
Oppgave mangler foreløpig	...	Brudd i den loddrette serien	—
Tall kan ikke offentliggjøres	:	Brudd i den vannrette serien	
Null	-		