

Statistisk ukehefte

STATISTISK SENTRALBYRÅ

Oslo: Postboks 8131 Dep
0033 Oslo 1
Tlf. (02) *41 38 20

Kongsvinger: Postboks 51
Stasjonssida
2201 Kongsvinger
Tlf. (066) *16 111

Nr. 10/87

4. mars 1987

INNHold

Emne	Side
22 Svangerskapsavbrudd, 1986	1
33 Lønnsindeks for arbeidere i industrien, 4. kvartal 1986	5
40 Lagerstatistikk, 31. desember 1986	6
41 Kjøtkontrollen. Førebels tal, 1986	9
42 Elektrisk kraft. Produksjon og forbruk, januar 1987	12
42 Petroleumsprodukter. Salg, januar 1987	14
42 Produksjonsindeks for oljeutvinning, bergverksdrift, industri og kraftforsyning, januar 1987	21
43 Byggevirkosomheten, januar 1987	25
43 Byggekostnadsindeks for boliger, 15. februar 1987	32
43 Ordrestatistikk for bygge- og anleggsvirkosomhet, 4. kvartal 1986	34
43 Ordrestatistikk for ferdighusindustrien, 4. kvartal 1986	41
45 Engrosomsetningen, 4. kvartal 1986	42
45 Regnskapsstatistikk. Detaljhandel, 1985	46
46 Skipsopplegg, 31. januar 1987	57
46 Veitrafikkulykker med personskade, januar 1987	60
50 Nasjonalrekneskap. Fylkesfordelt, 1983	63
52 Utenlandske eierinteresser i norske aksjeselskaper 1985	76
Tillegg til de internasjonale månedstabeller i Statistisk månedshefte nr. 1, 1987	84
Publikasjoner under utsending fra Statistisk Sentralbyrå i februar og mars 1987	85

(SU nr. 10, 1987)

SVANGERSKAPSAVBRUDD I 1986

Etter Statistisk Sentralbyrås oppgaver for 1986 ble det fremsatt 16 187 begjæringer om svangerskapsavbrudd. For 1985 var det tilsvarende tall 15 287. Av begjæringene i 1986 ble 533 behandlet i nemnder, og 405 (76 prosent) av disse ble innvilget. I alt 585 begjæringer ble trukket tilbake av forskjellige grunner (ikke gravid, spontan abort, andre), slik at tallet på utførte svangerskapsavbrudd ble 15 474. Av de utførte svangerskapsavbrudd var 15 084 selvbestemt (begjæringen fremmet før utgangen av tolvte svangerskapsuke), mens 390 var innvilget etter behandling i nemnd (371 i primærnemnd og 19 i klagemnd).

Tallet på utførte svangerskapsavbrudd gikk opp med 6 prosent fra 1985 til 1986. Regnet i forhold til kvinner i alderen 15-49 år var det en oppgang fra 14,8 til 15,4 pr. 1 000.

Av de 15 474 kvinnene som fikk utført svangerskapsavbrudd hadde vel 50 prosent ingen tidligere fødte barn, 17 prosent 1 barn, 27 prosent 2 eller 3 barn, og vel 2 prosent hadde 4 eller flere barn. For nær 3 prosent var det ikke oppgitt antall tidligere fødte barn.

Vel 52 prosent av svangerskapsavbruddene i 1986 gjaldt kvinner under 25 år. Blant kvinner som det var gitt ekteskapeleg status for, var 55 prosent ugifte, og 39 prosent var gifte eller samboende.

Tabell 1. Begjæring om svangerskapsavbrudd. 1986

Behandlingsfylke	I alt	Fremsatt før utgangen av 12. svangerskapsuke	Behandlet i nemnd	Avslått og uten vedtak	Trukket tilbake	Svangerskapsavbrudd utført
I ALT	16 187	15 654	533	128	585	15 474
Østfold	909	891	18	3	13	893
Akershus.....	1 624	1 552	72	11	93	1 520
Oslo	3 316	3 189	127	29	134	3 153
Hedmark	608	585	23	11	8	589
Oppland.....	524	512	12	3	6	515
Buskerud	829	797	32	5	33	791
Vestfold	630	614	16	4	32	594
Telemark	516	510	6	1	1	514
Aust-Agder	218	214	4	2	3	213
Vest-Agder	328	316	12	5	21	302
Rogaland	908	883	25	9	-	899
Hordaland	1 361	1 317	44	11	57	1 293
Sogn og Fjordane	272	255	17	4	26	242
Møre og Romsdal	678	661	17	10	27	641
Sør-Trøndelag	1 097	1 066	31	4	16	1 077
Nord-Trøndelag	405	390	15	7	43	355
Nordland	857	836	21	2	5	850
Troms.....	741	712	29	4	49	688
Finnmark	366	354	12	3	18	345

Tabell 4. Utførte svangerskapsavbrudd etter kvinnens ekteskapelige status og bostedsfylke. 1986

Bostedsfylke	Alle	Ekteskapelig status				
		Ugift	Gift	Før gift	Samboende	Uoppgitt
I ALT	15 474	8 012	4 310	968	1 332	852
Østfold	813	403	264	40	42	64
Akershus	1 613	614	405	93	102	399
Oslo	3 104	1 862	547	223	341	131
Hedmark	610	271	230	49	37	23
Oppland	544	278	196	27	40	3
Buskerud	777	374	267	48	85	3
Vestfold	596	309	175	42	24	46
Telemark	510	239	177	55	26	13
Aust-Agder	219	126	67	20	4	2
Vest-Agder	306	170	81	26	28	1
Rogaland	883	404	307	52	37	83
Hordaland	1 305	800	344	91	61	9
Sogn og Fjordane	243	107	90	12	11	23
Møre og Romsdal	678	330	260	44	41	3
Sør-Trøndelag	1 009	537	277	39	147	9
Nord-Trøndelag	358	175	121	18	43	1
Nordland	884	465	273	29	105	12
Troms	648	340	166	40	93	9
Finnmark	363	200	63	20	65	15
Utlandet	11	8	-	-	-	3
Uoppgitt	-	-	-	-	-	-

Tabell 5. Utførte svangerskapsavbrudd etter kvinnens bosted i eller utenfor behandlingsfylket. 1986

Behandlingsfylke	I alt	Bosatt i behandlingsfylket		Bosatt utenfor behandlingsfylket	
		Selvbestemt	Avgjort i nemnd	Selvbestemt	Avgjort i nemnd
I ALT	15 474	14 610	354	474	36
Østfold	893	787	15	91	-
Akershus	1 520	1 435	58	26	1
Oslo	3 153	3 004	76	56	17
Hedmark	589	565	12	12	-
Oppland	515	497	9	9	-
Buskerud	791	731	24	35	1
Vestfold	594	573	12	9	-
Telemark	514	499	5	10	-
Aust-Agder	213	204	2	7	-
Vest-Agder	302	289	7	6	-
Rogaland	899	853	15	30	1
Hordaland	1 293	1 236	33	24	-
Sogn og Fjordane	242	226	10	6	-
Møre og Romsdal	641	632	6	3	-
Sør-Trøndelag	1 077	986	13	66	12
Nord-Trøndelag	355	331	7	16	1
Nordland	850	820	18	11	1
Troms	688	609	23	54	2
Finnmark	345	333	9	3	-

Tabell 6. Utførte svangerskapsavbrudd etter metode brukt ved inngrepet. 1986

Behandlingsfylke	I alt	Vakuumsug	Instrumentell tømning	Vakuumsug og instrumentell tømning	Instillasjon av hormonaktivt stoff	Andre og kombinasjoner av metoder	Uopp-gitt
I ALT	15 474	8 794	657	5 720	125	178	-
Østfold	893	216	54	612	1	10	-
Akershus	1 520	1 398	35	42	12	33	-
Oslo	3 153	2 501	45	518	59	30	-
Hedmark	589	408	88	92	-	1	-
Oppland	515	238	5	267	2	3	-
Buskerud	791	210	16	557	3	5	-
Vestfold	594	279	9	301	1	4	-
Telemark	514	61	24	424	-	5	-
Aust-Agder	213	49	1	158	3	2	-
Vest-Agder	302	2	7	279	4	10	-
Rogaland	899	755	1	134	4	5	-
Hordaland	1 293	950	42	268	10	23	-
Sogn og Fjordane	242	89	20	118	9	6	-
Møre og Romsdal	641	477	129	30	1	4	-
Sør-Trøndelag	1 077	327	24	704	8	14	-
Nord-Trøndelag	355	183	99	72	-	1	-
Nordland	850	386	31	418	2	13	-
Troms	688	202	17	457	5	7	-
Finnmark	345	63	10	269	1	2	-

(SU nr. 10, 1987)

LØNNSINDEKS FOR ARBEIDERE I INDUSTRIEN 4. KVARTAL 1986

(Forrige melding ble offentliggjort i SU nr. 49, 1986)

Statistisk Sentralbyrås foreløpige indekstall for gjennomsnittlig timefortjeneste for arbeidere i industrien var 194 for voksne menn og 204 for voksne kvinner i 4. kvartal 1986 (1979=100). Fra 4. kvartal 1985 til 4. kvartal 1986 gikk indeksen opp med 11,5 prosent for voksne menn og med 12,7 prosent for voksne kvinner.

Beregningene omfatter et utvalg av medlemsbedrifter i Norsk Arbeidsgiverforening og bygger på oppgaver over den gjennomsnittlige timefortjenesten, eksklusive betaling for bevegelige helge- og høytidsdager. De foreløpige indekstallene vil bli korrigert når den kvartalsvise lønnsstatistikken fra Norsk Arbeidsgiverforening foreligger.

Tabellen nedenfor viser indekstallene for gjennomsnittlig timefortjeneste etter Norsk Arbeidsgiverforenings kvartalsstatistikk for 1985 og 1., 2. og 3. kvartal 1986 og Byråets foreløpige indekstall for 4. kvartal 1986.

Indeks for gjennomsnittlig timefortjeneste, eksklusive betaling for bevegelige helge- og høytidsdager (1979=100)

	Voksne menn	Voksne kvinner
1 9 8 5		
1. kvartal	164	170
2. kvartal	168	173
3. kvartal	170	176
4. kvartal	174	181
1 9 8 6		
1. kvartal	176	183
2. kvartal	183	189
3. kvartal	191	199
4. kvartal	194	204

(SU nr. 10, 1987)

LAGERSTATISTIKK PR. 31. DESEMBER 1986

Statistisk Sentralbyrås volumindeks viser at lagrene i industri og engroshandel var 2 prosent lavere ved utgangen av desember 1986 enn ved utgangen av september 1986. Indekstallene var 87 og 89 (1982=100). Ved utgangen av desember 1985 var indekstallet 85.

Industribedriftenes lager av egne produkter var 1 prosent lavere i 4. kvartal 1986 enn i 3. kvartal 1986, mens lager av råstoffer viste 6 prosent nedgang. Engrosbedriftenes lager gikk opp med 1 prosent i samme tidsrom.

Lagrene av norskproduserte varer til innenlands forbruk gikk ned med 1 prosent og lagrene av eksportvarer ned med 6 prosent. Lagrene av importvarer viste ingen endring.

Tabell 1. Volumindeks over lagerhold i industri og engroshandel (1982 = 100)

	30/9 1985	31/12 1985	30/9 1986	31/12 1986	Endring i prosent	
					4.kv. 85- 4.kv. 86	3.kv. 86- 4.kv. 86
INDUSTRI OG ENGROSHANDEL						
<u>I ALT</u>	87	85	89	87	2	-2
<u>Lager etter næring:</u>						
Industri i alt	80	79	84	80	1	-5
Lager av egne produkter	83	78	79	78	0	-1
Lager av råstoffer	75	80	93	87	9	-6
Av dette:						
Prod. av næringsmidler og tobakks- varer	88	81	83	84	4	1
Prod. av tekstilvarer	90	85	90	91	7	1
Prod. av trevarer	82	79	87	78	-1	-10
Prod. av treforedlingsprodukter	73	65	67	58	-11	-13
Prod. av kjemiske produkter mv.	82	89	102	95	7	-7
Prod. av kjemiske råvarer	79	76	79	73	-4	-8
Prod. av mineralske produkter	85	85	84	76	-11	-10
Prod. av metaller	75	72	73	74	3	1
Prod. av verkstedprodukter	80	85	87	81	-5	-7
Engroshandel	101	100	100	101	1	1
<u>Lager etter varegruppe:</u>						
Korn og kornvarer	117	101	85	82	-19	-4
Fisk og fiskevarer	96	74	66	68	-8	3
Andre matvarer	91	92	94	102	11	9
Tobakk og tobakksvarer	99	101	100	93	-8	-7
Førstoffer	116	90	93	82	-9	-12
Oljefrø, fett, olje og såpe	87	93	92	105	13	14
Kjemikalier og fargestoffer	102	106	107	108	2	1
Gjødning	103	70	64	60	-14	-6
Spinnestoffer og garn	89	84	86	86	2	0
Tre- og treforedlingsprodukter	77	72	75	68	-6	-9
Brenselstoffer	82	90	100	100	11	0
Malmer, mineraler og mineralvarer ...	83	89	95	87	-2	-8
Jern og stål	82	78	82	77	-1	-6
Andre uedle metaller	60	60	62	62	3	0
Transportmidler og anleggsmaskiner mv.	87	109	129	129	18	0
Elektriske apparater og materiell	106	108	122	112	4	-8
Diverse andre varer	88	83	116	104	25	-10
<u>Lager til vareinnsats og forbruk:</u>						
Råstoff og halvfabrikata i alt	85	83	85	83	0	-2
Konsumvarer	91	91	97	99	9	2
<u>Lager etter opprinnelse:</u>						
Norskproduserte varer i alt	89	83	89	87	5	-2
For innenlandsk forbruk	95	93	100	99	6	-1
For eksport	79	67	70	66	-1	-6
Importerte varer i alt	81	90	88	88	-2	0

LAGERHOLD. 1982=100

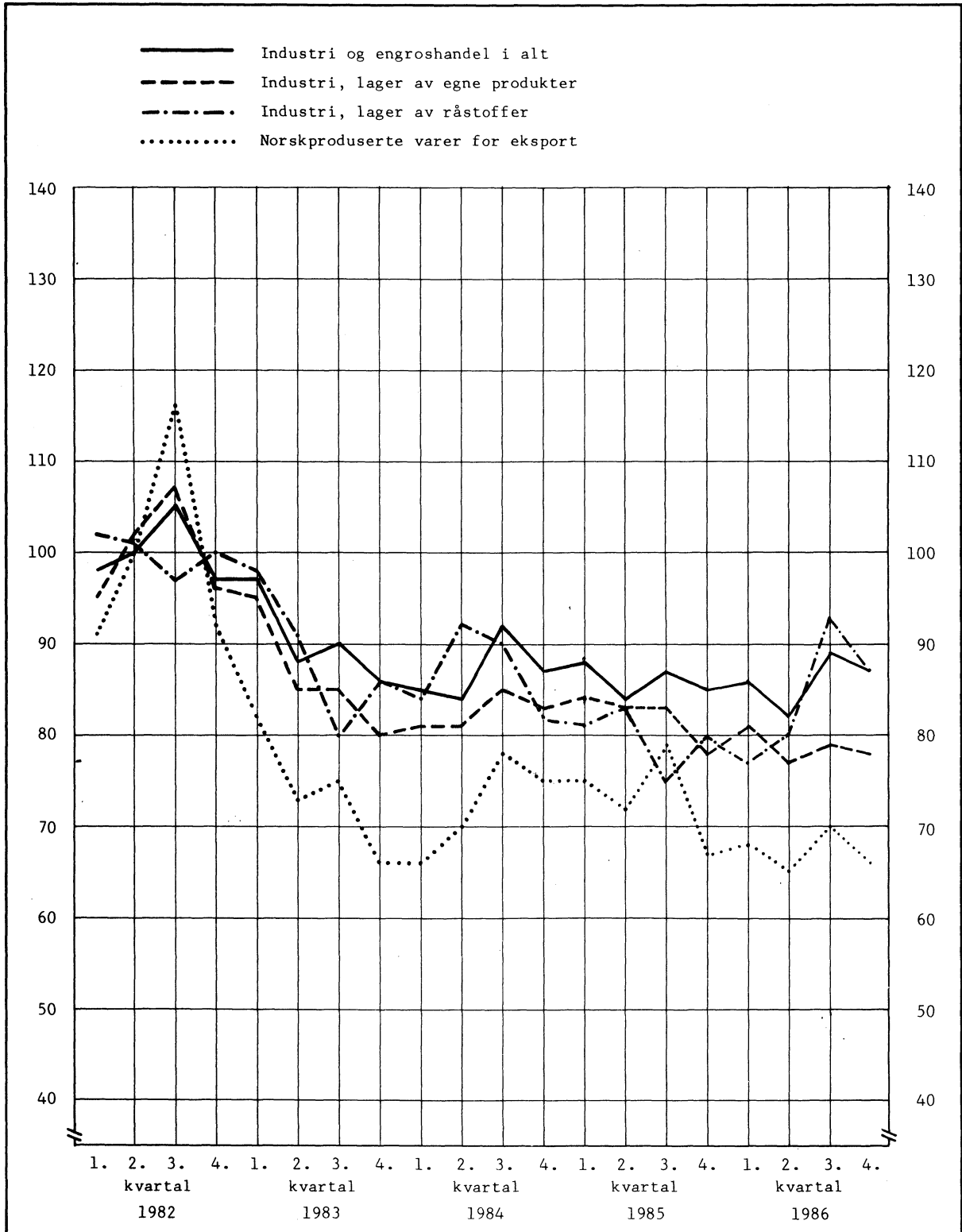

(SU nr. 10, 1987)

KJØTKONTROLLEN 1986. FØREBELS TAL

Statistisk Sentralbyrås månadsstatistikk over kjøtkontrollen viser at det (medrekna landslakt) blei kontrollert 199 900 tonn slakt i 1986, mot 196 000 tonn i 1985. Tala gjeld godkjend vare ved førstegongskontroll av innanlandsk slakt etter oppgaver frå kontrollveterinærane. Av det kontrollerte slaktet i 1986 var 85 700 tonn svineslakt (83 800 i 1985), 74 000 tonn (72 800) slakt av storfe og kalv, 23 600 tonn (22 800) slakt av sau og 12 900 tonn (12 100) fjørfe-slakt. Det blei elles kontrollert 1 600 tonn reinslakt (tamrein og villrein) og 800 tonn kvalkjøt.

Gjennomsnittsvektene for dei kontrollerte slakta i 1986 var for svin 78 kg, for storfe (ku, kvige og okse) 219 kg, for kalv 55 kg, for sau og lam 19 kg, for geit og kje 12 kg og for hest 240 kg.

Det meste av det kontrollerte slaktet i 1986 blei kontrollert ved slakteri. Omfanget av anna kontrollert slakt (landslakt) var i 1986 om lag 610 tonn (om lag 960 tonn i 1985). Av dette var det 110 tonn svineslakt (150), 130 tonn (370) slakt av storfe og kalv og 310 tonn (360) slakt av sau.

Tabell 1. Offentleg kjøtkontroll. Førstegongskontrollerte godkjende slakt. Tal slakt¹⁾

	1985	1986*				
		I alt	1. kvartal	2. kvartal	3. kvartal	4. kvartal
Hest	2 756	2 892	541	519	614	1 218
Storfe i alt	379 835	366 128	83 146	95 181	92 726	95 075
Ku	323 248	136 588	29 971	30 420	39 047	37 150
Kvige/okse		191 854	44 306	51 606	46 040	49 902
Spedkalv		16 944	3 910	6 192	3 235	3 607
Annan kalv	56 587	20 742	4 959	6 963	4 404	4 416
Sau	1 187 779	1 238 043	58 703	28 322	335 207	815 811
Geit	31 428	27 315	10 102	4 709	3 775	8 729
Svin	1 086 483	1 104 640	259 927	278 914	248 081	317 718
Fjørfe	13 822 882	14 376 133	3 201 710	3 619 401	3 900 968	3 654 054
Rein	64 916	62 857	25 230	1	10 948	26 678

1) Landslakt er ikkje medrekna.

Tabell 2. Offentleg kjøtkontroll. Førstegongskontrollerte godkjende slakt. Tonn slakt¹⁾

	1985	1986*				
		I alt	1. kvartal	2. kvartal	3. kvartal	4. kvartal
I ALT	195 037	199 252	41 840	44 490	49 240	63 682
Hest	677	695	132	125	154	284
Storfe i alt	72 450	73 908	16 899	18 837	18 767	19 405
Ku	70 222	30 255	6 710	6 817	8 579	8 149
Kvige/okse		41 596	9 710	11 279	9 768	10 840
Spedkalv		407	95	148	78	87
Annan kalv	2 228	1 649	384	594	342	329
Sau	22 445	23 331	1 234	712	6 319	15 066
Geit	349	321	81	48	54	138
Svin	83 647	85 637	20 106	21 423	19 337	24 771
Fjørfe	12 101	12 901	2 747	3 332	3 604	3 218
Rein, kval og andre dyr	3 368	2 459	641	12	1 006	800

1) Landslakt er ikkje medrekna.

Tabell 3. Offentleg kjøtkontroll. Førstegongskontrollerte godkjende slakt. Fylke. Tal slakt

	Hest	Ku	Kvige/ okse	Kalv	Sau	Geit	Svin	Fjørfe	Rein
1982	2868	129414	229672	54507	1082872	29326	1052624	12215170	55386
1983	2611	131842	201598	62457	1083557	33711	1058762	12660115	54893
1984 ¹⁾	2642	126536	184484	57099	1150863	30218	1104950	12661868	61690
1985 ¹⁾	2756	323248		56587	1187779	31428	1086483	13822882	64916
1986* ¹⁾	2892	136588	191854	37686	1238043	27315	1104640	14376133	62857
1 9 8 6* ¹⁾									
Østfold	135	2847	3551	883	3854	6	92576	6308372	-
Akershus og Oslo .	646	7603	13037	945	43918	338	144551	899710	-
Hedmark	79	6459	8247	2845	54281	597	27496	2106275	-
Oppland	166	13704	18207	4207	106974	2078	121504	-	3339
Buskerud	83	1884	2106	595	59121	1022	6372	-	-
Vestfold	184	3474	4451	484	21524	108	79333	1221387	-
Telemark	137	1562	2412	250	35108	298	23952	-	-
Aust-Agder	54	1240	2438	222	17532	86	11432	-	-
Vest-Agder	80	2805	4457	587	26376	22	8280	-	-
Rogaland	432	22891	27864	10166	234206	2203	250030	2406111	-
Hordaland	300	9172	15825	2236	148378	3910	52757	243825	-
Sogn og Fjordane .	187	9572	15088	2861	124795	5598	21915	-	-
Møre og Romsdal ..	103	14616	20677	3593	77042	3060	18761	-	-
Sør-Trøndelag	195	16133	22600	3674	83641	642	64232	738916	8244
Nord-Trøndelag ...	38	10113	12467	2124	38877	403	151719	451537	4756
Nordland	53	9629	15179	945	99296	2254	25072	-	2122
Troms	14	1525	1731	539	49660	4396	1366	-	133
Finnmark	6	1359	1517	530	13460	294	3292	-	44263

1) Landslakt er ikkje medrekna.

Tabell 4. Offentleg kjøtkontroll. Førstegongskontrollerte godkjende slakt. Fylke. Tonn slakt

	I alt	Hest	Ku	Kvige/ okse	Kalv	Sau	Svin	Fjørfe	Anna kjøt
1982	197 700	713	29 317	48 005	2 781	20 850	81 117	10 149	4 769
1983	192 791	643	29 644	42 324	2 450	20 827	81 291	10 818	4 793
1984 ¹⁾	191 186	654	28 216	38 751	2 162	22 212	84 444	10 911	3 836
1985 ¹⁾	195 037	677	70 222		2 228	22 445	83 647	12 101	3 717
1986* ¹⁾	199 252	695	30 255	41 596	2 057	23 331	85 637	12 901	2 780
1 9 8 6* ¹⁾									
Østfold	14 571	35	663	870	36	71	7 080	5 812	4
Akershus og Oslo .	17 972	166	1 699	2 910	49	839	11 399	901	9
Hedmark	8 588	20	1 469	1 759	214	1 039	2 139	1 935	13
Oppland	18 831	41	3 023	3 889	289	2 081	9 395	-	114
Buskerud	2 648	22	424	422	49	1 173	527	-	12
Vestfold	9 737	47	799	1 100	20	439	6 136	1 181	15
Telemark	3 470	34	357	539	14	648	1 867	-	10
Aust-Agder	2 104	14	279	570	10	304	895	-	32
Vest-Agder	2 761	18	623	960	29	509	618	-	5
Rogaland	37 752	98	5 200	6 486	390	4 340	19 336	1 851	50
Hordaland	12 488	67	1 845	3 279	168	2 715	4 112	262	40
Sogn og Fjordane .	9 279	37	1 994	2 920	187	2 378	1 705	-	59
Møre og Romsdal ..	10 890	23	3 237	4 427	184	1 474	1 444	-	102
Sør-Trøndelag	16 018	49	3 525	4 947	222	1 500	4 910	658	208
Nord-Trøndelag ...	18 178	9	2 320	2 810	109	709	11 790	301	129
Nordland	9 819	12	2 150	3 093	47	1 864	1 932	-	721
Troms	1 918	3	345	338	22	989	106	-	116
Finnmark	2 226	1	302	258	17	260	248	-	1 141

1) Landslakt er ikkje medrekna.

Tabell 5. Offentleg kjøtkontroll. Førstegongskontrollerte godkjende slakt. Gjennomsnittsvekt. Kg

År Kvartal	Hest	Ku	Kvige/ okse	Sped- kalv	Annan kalv	Sau	Geit	Svin
1982	248,6	226,5	209,0	22,9	81,2	19,3	11,6	77,1
1983	246,4	224,9	209,9	23,4	78,0	19,2	11,0	76,8
1984	247,5	223,0	210,0	23,5	75,2	19,3	10,9	76,4
1985 ¹⁾	245,5	217,2			39,4	18,9	11,1	77,0
1986* ¹⁾	240,4	221,5	216,8	24,0	79,5	18,8	11,7	77,5
1 9 8 6* ¹⁾								
1. kvartal	244,8	223,9	219,1	24,3	77,4	21,0	8,0	77,4
2. kvartal	241,7	224,1	218,6	23,9	85,3	25,1	10,2	76,8
3. kvartal	250,2	219,7	212,2	24,0	77,8	18,9	14,2	77,9
4. kvartal	232,9	219,4	217,2	24,1	74,6	18,5	15,8	78,0

1) Landslakt er ikkje medrekna.

(SU nr. 10, 1987)

ELEKTRISK KRAFT, PRODUKSJON OG FORBRUK I JANUAR 1987

Elektrisitetsproduksjonen i januar 1987 var på 12 009 GWh, ifølge foreløpige oppgaver fra Statistisk Sentralbyrå. Dette er en stigning på 7,5 prosent fra januar 1986.

Kraftutvekslingen med Danmark, Sverige og Sovjet viste siste måned et eksportoverskudd på 390 GWh, mot 69 GWh samme måned i 1986.

Bruttoforbruket i januar 1987 økte med 4,6 prosent sammenliknet med januar 1986. Sammenholder en de to siste tolv månedersperiodene, var det en nedgang på 2,8 prosent. I bruttoforbruket er medregnet tilfeldig kraft til elektrokjeler. Tallene er ikke temperaturkorrigert.

Forbruket i kraftintensiv industri viser for januar en nedgang på 0,2 prosent fra samme måned i fjor. I siste tolv månedersperiode gikk forbruket i kraftintensiv industri ned med 5,3 prosent fra samme periode ett år tidligere.

Tabell 1. Produksjon, import, eksport og forbruk av elektrisk kraft. GWh. Foreløpige tall

	Tolv månedersperioder			Januar	
	Feb. 1985 t.o.m. jan. 1986	Feb. 1986 t.o.m. jan. 1987	Endring i prosent	1986	1987
Østfold	4 576	4 082	-11	277	341
Akershus	930	826	-11	55	65
Oslo	36	65	80	5	4
Hedmark	2 380	2 172	-9	211	222
Oppland	5 270	4 233	-20	479	531
Buskerud	9 857	7 930	-20	1 002	1 122
Vestfold	14	12	-13	1	1
Telemark	11 743	10 335	-12	1 358	1 489
Aust-Agder	3 640	3 780	4	490	502
Vest-Agder	8 006	8 405	5	982	1 013
Rogaland	6 876	7 592	14	751	879
Hordaland	13 170	12 697	-4	1 505	1 621
Sogn og Fjordane	10 553	9 720	-8	1 042	1 218
Møre og Romsdal	5 260	5 326	1	630	635
Sør-Trøndelag	3 922	3 665	-7	458	446
Nord-Trøndelag	2 147	2 008	-6	249	264
Nordland	11 225	11 582	3	1 288	1 260
Troms	2 178	2 692	24	308	307
Finnmark	708	814	15	82	83
Svalbard	50	52	3	5	5
Total produksjon	102 341	97 989	-4,3	11 176	12 009
Vannkraft	102 001	97 544	-4,4	11 154	11 974
Varmekraft	340	445	30,8	22	35
+ Import	4 225	4 125	-2,4	176	90
- Eksport	3 943	2 403	-39,0	245	490
= Brutto forbruk innenlands	102 623	99 710	-2,8	11 107	11 619
Forbruk ¹⁾ i kraftintensiv industri ²⁾	29 981	28 400	-5,3	2 427	2 423
Prod. av kjemiske råvarer	5 655	4 433	-21,6	420	393
Prod. av jern, stål og ferrolegeringer	9 046	8 409	-7,0	698	688
Prod. av aluminium og andre metaller	15 280	15 558	1,8	1 310	1 341

1) Målt hos mottakeren.

2) Unntatt tilfeldig kraft til elektrokjeler.

Figur 1. Produksjon, bryttoforbruk, forbruk i kraftintensiv industri. Tolvmånedersperioder

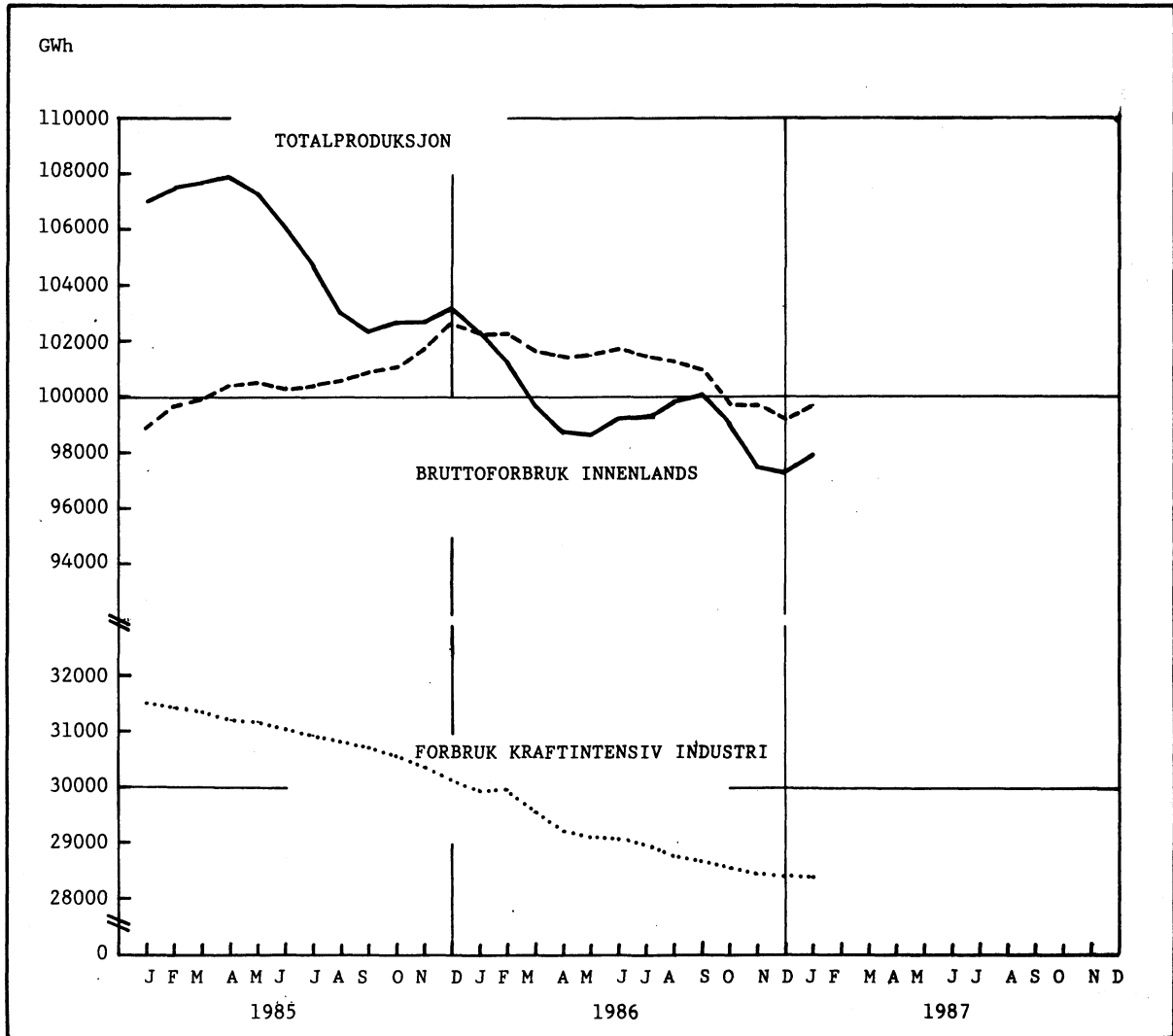

Figur 2. Produksjon, bruttoforbruk, forbruk i kraftintensiv industri. Måned

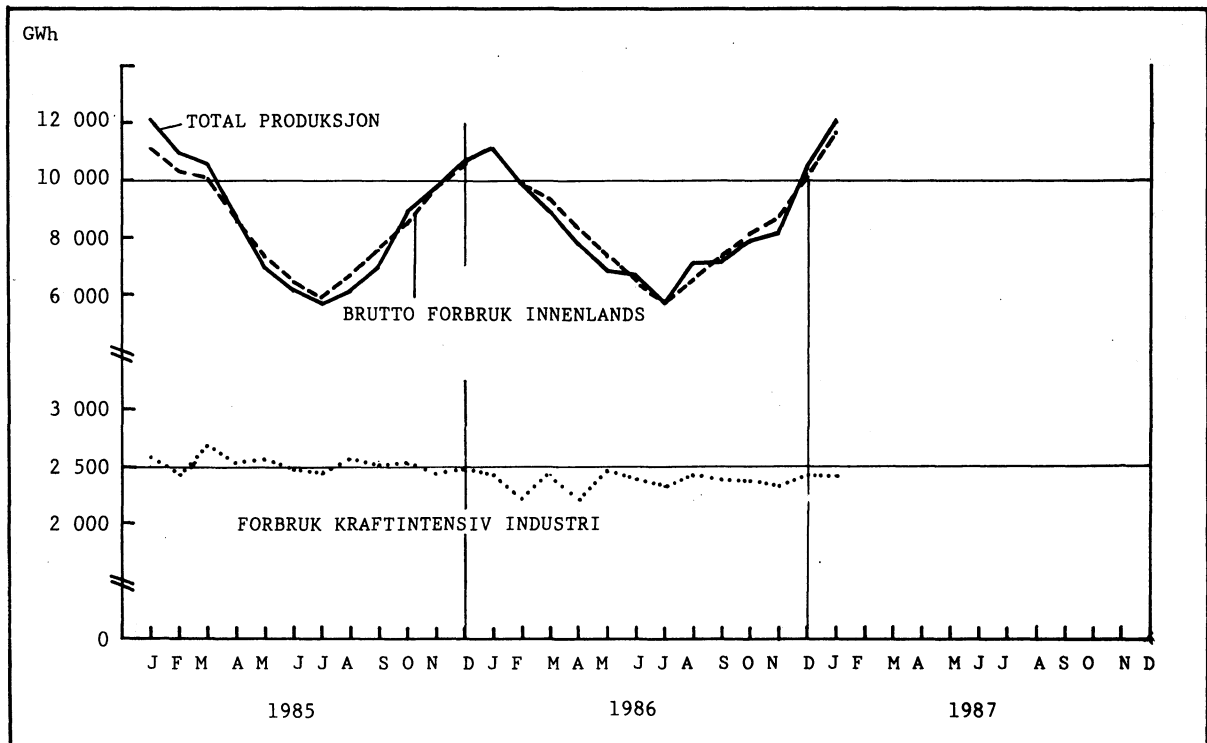

PETROLEUMSPRODUKTER. SALG I JANUAR 1987 OG ÅRET 1986

Ifølge foreløpige oppgaver fra Statistisk Sentralbyrå var salget av petroleumsprodukter i januar 1987 på 776 mill.liter. Dette er en økning på 0,2 prosent i forhold til januar 1986. Det var 21 utkjøringsdager i januar 1987 mot 22 i januar 1986.

I de siste tolv månedene er det solgt 8 970 mill. liter petroleumsprodukter, en økning på 7,3 prosent sammenliknet med tilsvarende periode ett år tidligere. Salget av bilbensin gikk opp med 6,0 prosent, mens salget av fyringsparafin og fyringsolje nr. 1 og nr. 2 økte med 9,2 prosent.

Oppgaver over salget av hvert produkt fordelt på forbrukergrupper og fylker for året 1986 er gitt i tabellene 4 og 5.

Import av våtgasskomponenter fra Teesside er ikke med i tallene.

En bør merke seg at tallene i oversikten ikke viser forbruket, men salget. For å komme fram til forbruket må en korrigere for lagerendringer hos brukeren.

Statistikken utarbeides i samarbeid med Norsk Petroleumsinstitutt.

For nærmere opplysninger om prinsipper og definisjoner som nyttes i statistikken, kontakt Norsk Petroleumsinstitutt eller Statistisk Sentralbyrå.

Tabell 1. Salg av petroleumsprodukter 1). Mill. liter. Foreløpige tall

	Tolvmånedersperioder			Januar	
	Feb. 1985 t.o.m jan. 1986	Feb. 1986 t.o.m jan. 1987	Endring i prosent	1986	1987
Totalt salg	8 363	8 970	7,3	774	776
Bilbensin	2 165	2 294	6,0	167	165
Autodiesel	1 153	1 280	11,0	103	102
Fyringsparafin	267	308	15,4	49	58
Marine gassoljer	1 323	1 365	3,1	102	96
Av dette: Bunkers	100	149	49,7	8	7
Fyringsolje nr. 1	643	718	11,7	86	102
Marine diesel	73	59	-19,1	5	1
Av dette: Bunkers	27	19	-30,6	2	0
Fyringsolje nr. 2	456	465	2,0	65	80
Tung fyringsolje	1 073	1 191	11,0	117	93
Av dette: Bunkers	235	205	-12,6	18	14
Smøremidler	103	109	5,8	8	8
Andre petroleumsprodukter 2)	1 106	1 181	6,9	72	72

1) Omfatter også bunkers, dvs. leveranser fra norske havner til skip i utenriksfart uansett skipenes nasjonalitet.

2) Omfatter flytende propan og butan (LPG), nafta, flybensin, ekstraksjonsbensin, white spirit, jetdrivstoff, tungdestillater, veiolje og asfalt (bitumen).

Tabell 2. Total salg av petroleumsprodukter 1) etter kjøpergruppe. Mill. liter. Foreløpige tall

	Tolvmånedersperioder			Januar	
	Feb. 1985	Feb. 1986	Endring i prosent	1986	1987
	t.o.m jan. 1986	t.o.m jan. 1987			
Totalt salg	8 363	8 970	7,3	774	776
Jordbruk og skogbruk	64	91	42,8	6	9
Fiske og fangst	522	569	9,1	42	44
Bergverk, industri og kraftforsyning	1 559	1 649	5,7	170	141
Bygg og anlegg	336	372	10,7	14	14
Boliger, forretningsbygg kontorer mv.	897	1 007	12,2	131	154
Transport	4 209	4 495	6,8	338	342
Av dette: Bunkers	372	384	3,1	29	23
Offentlig virksomhet	339	368	8,4	38	43
Annet salg 2)	437	420	-3,9	35	29

1) Se fotnote 1), tabell 1.

2) Omfatter oljeselskaperens eget forbruk, uspesifisert salg, leveranser til forsvaret, industriens direkte import mv.

Tabell 3. Innenlandsk salg av utvalgte petroleumsprodukter etter fylke 1). Mill. liter. Foreløpige tall

	Siste tolv måneder og med endringer fra tilsvarende periode ett år tidligere									
	Bilbensin		Autodiesel		Fyringsparafin		Fyringsolje nr. 1		Fyringsolje nr. 2	
	Feb. 1986 t.o.m jan. 1987	Endring i prosent	Feb. 1986 t.o.m jan. 1987	Endring i prosent	Feb. 1986 t.o.m jan. 1987	Endring i prosent	Feb. 1986 t.o.m jan. 1987	Endring i prosent	Feb. 1986 t.o.m jan. 1987	Endring i prosent
I alt	2 294	6,0	1 276	11,0	308	15,4	717	11,7	462	2,0
Østfold	129	9,3	84	21,8	27	14,7	66	7,6	17	-4,2
Akershus	257	5,7	95	12,1	34	7,3	84	7,0	31	5,6
Oslo	236	4,2	118	33,2	11	-16,8	61	0,5	109	-2,4
Hedmark	118	5,3	87	8,5	18	18,0	53	13,1	9	-3,5
Oppland	118	4,0	86	11,6	15	14,6	31	7,8	9	19,2
Buskerud	153	7,8	70	8,4	26	14,6	58	11,4	16	-5,0
Vestfold	112	4,9	45	6,3	20	12,1	40	12,4	18	4,4
Telemark	97	4,4	52	10,7	13	15,8	19	9,4	4	8,6
Aust-Agder	57	6,3	29	6,5	9	17,9	11	23,8	8	8,2
Vest-Agder	79	5,7	36	9,7	11	23,9	18	29,9	16	3,3
Rogaland	164	6,4	76	-6,8	17	30,6	37	21,3	37	21,3
Hordaland	179	9,2	78	24,5	29	20,6	43	12,5	49	15,8
Sogn og Fjordane	47	5,2	35	8,9	5	21,9	12	16,5	10	40,2
Møre og Romsdal	105	6,2	60	12,4	14	33,1	24	13,2	18	4,5
Sør-Trøndelag ..	137	6,2	85	12,9	16	15,1	33	12,7	28	1,2
Nord-Trøndelag ..	71	4,3	55	9,4	6	18,9	20	17,7	12	0,5
Nordland	116	6,0	85	3,6	19	23,2	34	18,5	27	4,2
Troms	78	9,9	62	31,7	9	27,3	27	14,7	11	-10,1
Finmark	41	4,8	35	-4,3	7	14,5	26	11,4	11	-15,2
Ikke fordelt ...	0	-98,9	2	-83,6	1	-54,6	21	25,9	21	-24,2

1) Statistikken baseres i prinsippet på leveringsadressen, dvs. at salget registreres i det fylket hvor kunden overtar produktet.

Tabell 4. Salg av petroleumsprodukter etter kjøpergruppe. 1986. Mill. liter

Kjøpergruppe	Petro- leums- pro- dukter i alt (1)	Av dette					Marine gass- olje
		Nafta	Bil- bensin	White spirit	Fyrings- parafin	Auto- diesel	
T O T A L T	8986	0	2297	11	300	1284	1373
JORDBRUK OG SKOGBRUK	88	-	1	0	1	26	0
FISKE OG FANGST	568	-	18	0	11	10	483
INDUSTRI, BERGVERK OG KRAFT- FORSYNING	1678	0	9	8	4	114	347
Treforedling	361	-	1	0	0	14	0
Annen industri/bergverk	1308	0	8	8	4	93	346
Kraftforsyning	8	-	1	0	0	6	0
BYGG OG ANLEGG	371	-	1	0	1	137	2
BOLIGER, FORRETNINGSBYGG MV.	984	-	17	1	256	67	13
Småhus	744	-	8	1	249	52	8
Boligblokker	105	-	0	0	1	0	1
Kontorer mv.	135	-	9	1	6	15	4
TRANSPORT	4491	-	2218	1	23	784	446
Vegtransport	3111	-	2218	1	23	780	7
Innenriks sjøtransport	482	-	0	0	0	4	290
Utenriks sjøtransport (Bunkers)	390	-	0	0	0	0	149
Luftfart	508	-	0	0	0	0	0
OFFENTLIG VIRKSOMHET	362	-	5	0	1	102	11
Fylker og kommuner	173	-	2	0	1	18	1
Staten	146	-	2	0	1	46	10
N.S.B.	43	-	0	0	0	38	-
ANDRE KJØPERGRUPPER OG USPESIFISERT SALG (2)	426	0	28	1	2	40	69
SVINN	18	-	0	0	1	4	3

	Av dette (forts.)					
	Fyrings- olje nr. 1	Marine diesel	Fyrings- olje nr. 2	Tung- destil- later	Tung fyrings- olje	Smøre- midler
T O T A L T	705	63	450	108	1221	109
JORDBRUK OG SKOGBRUK	12	-	29	5	15	0
FISKE OG FANGST	11	21	1	0	5	7
INDUSTRI, BERGVERK OG KRAFT- FORSYNING	87	1	136	32	750	29
Treforedling	6	-	6	0	305	5
Annen industri/bergverk	81	1	130	32	446	24
Kraftforsyning	0	-	1	-	-	0
BYGG OG ANLEGG	16	0	5	0	0	5
BOLIGER, FORRETNINGSBYGG MV.	444	0	138	29	14	6
Småhus	392	-	28	0	1	5
Boligblokker	12	0	57	22	12	0
Kontorer mv.	40	0	52	7	2	1
TRANSPORT	47	39	9	7	370	39
Vegtransport	46	0	9	1	2	23
Innenriks sjøtransport	0	19	0	6	158	5
Utenriks sjøtransport (Bunkers)	0	20	0	-	210	10
Luftfart	0	-	0	-	-	0
OFFENTLIG VIRKSOMHET	46	0	89	28	17	3
Fylker og kommuner	33	0	65	24	15	1
Staten	12	0	21	4	2	1
N.S.B.	2	-	2	-	-	1
ANDRE KJØPERGRUPPER OG USPESIFISERT SALG (2)	39	2	44	7	43	20
SVINN	3	0	0	1	6	0

(1) Inkluderer også salg av 69 mill. l flytende propan og butan (LPG), 630 mill. l jetdrivstoff, 5 mill. l flybensin, 5 mill. l ekstraksjonsbensin, 21 mill. l veiolje og 332 mill. l asfalt.

(2) Omfatter bl.a. oljeselskapenes eget forbruk og industriens direkte import.

Tabell 5. Salg av petroleumsprodukter etter fylke. 1986. Mill. liter

	Petro- leums pro- dukter i alt (1)	Av dette						
		Bil- bensin	White spirit	Fyr- ings- para- fin	Marine gassolje			Fyr- ings- olje nr. 1
					Innen- landsk salg	Bunkers	Auto- diesel	
TOTALT	8986	2297	11	300	1224	149	1284	705
Østfold.....	534	128	0	26	5	3	82	65
Akershus	899	257	1	32	6	5	95	82
Oslo	901	236	1	11	31	39	118	60
Hedmark	327	118	0	18	0	-	87	52
Oppland	292	118	0	14	0	-	86	30
Buskerud	482	153	1	25	2	6	71	56
Vestfold	340	113	3	19	6	5	46	38
Telemark	358	98	0	14	3	10	52	18
Aust-Agder	137	58	0	8	6	4	29	11
Vest-Agder	268	79	0	10	11	4	36	17
Rogaland	837	165	0	17	278	19	76	36
Hordaland	980	179	1	29	310	37	77	42
Sogn og Fjordane	194	47	0	5	46	0	35	12
Møre og Romsdal	529	105	0	14	200	5	61	24
Sør-Trøndelag	400	137	0	16	30	3	85	33
Nord-Trøndelag	233	71	0	6	11	-	55	20
Nordland	514	116	0	18	94	3	85	34
Troms	361	78	0	9	102	3	63	26
Finnmark	245	41	0	7	73	4	36	26
Ikke fylkesfordelt (2)	155	0	1	2	10	-	9	25

	Av dette (forts.)						
	Marine diesel		Fyr- ings- olje nr. 2	Tung- destil- later	Tung fyringsolje		
	Innen- landsk salg	Bunkers			Innen- landsk salg	Bunkers	Smøre- midler
TOTALT	43	20	450	108	1012	210	109
Østfold.....	3	0	17	4	165	0	5
Akershus	0	3	29	4	17	1	6
Oslo	1	10	104	47	56	85	9
Hedmark	-	-	8	2	24	-	5
Oppland	-	-	8	0	15	-	4
Buskerud	-	-	16	5	112	7	8
Vestfold	3	-	18	2	53	13	5
Telemark	-	1	4	3	107	23	3
Aust-Agder	-	-	8	-	6	-	1
Vest-Agder	-	5	15	-	46	26	2
Rogaland	1	0	36	6	73	11	7
Hordaland	3	1	48	11	114	32	9
Sogn og Fjordane	1	-	9	-	25	-	2
Møre og Romsdal	11	0	17	14	34	5	7
Sør-Trøndelag	0	-	27	-	43	2	5
Nord-Trøndelag	0	-	12	-	12	-	3
Nordland	9	0	27	2	31	2	5
Troms	9	-	11	-	6	1	4
Finnmark	0	-	11	-	28	2	2
Ikke fylkesfordelt (2)	1	-	24	8	45	-	16

- (1) Inkluderer også salg av 69 mill. l flytende propan og butan (LPG), 630 mill. l jetdrivstoff, 5 mill. l flybensin, 5 mill. l ekstraksjonsbensin, 21 mill. l veiolje og 332 mill. l asfalt.
(2) Omfatter bl.a. oljeselskapenes eget forbruk og industriens direkte import.

Figur 1. Salg av petroleumprodukter. Tolv månedersperioder. Mill. liter

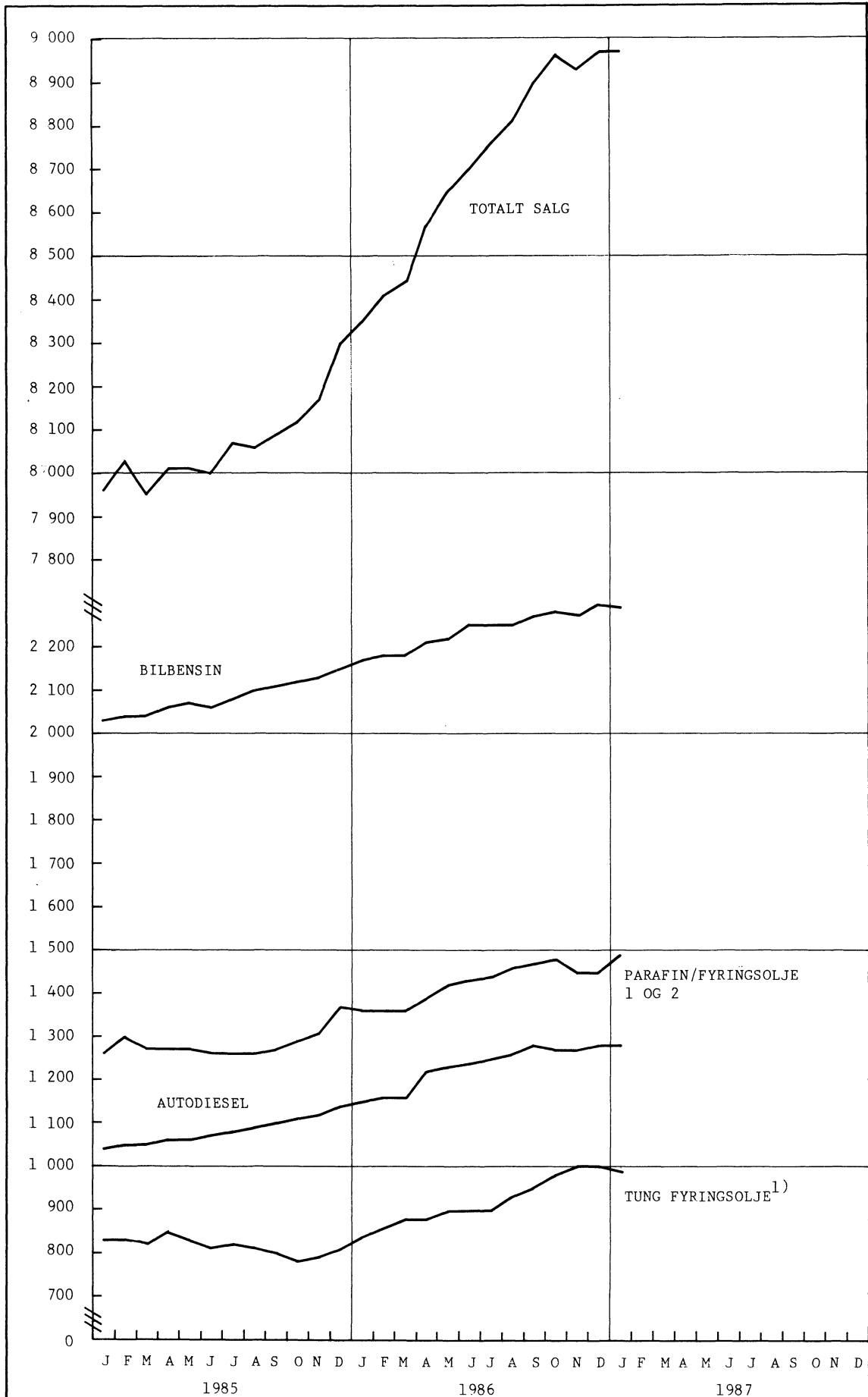

1) Unntatt bunkers.

Figur 2. Salg av petroleumprodukter 1977-1986. Mill. liter

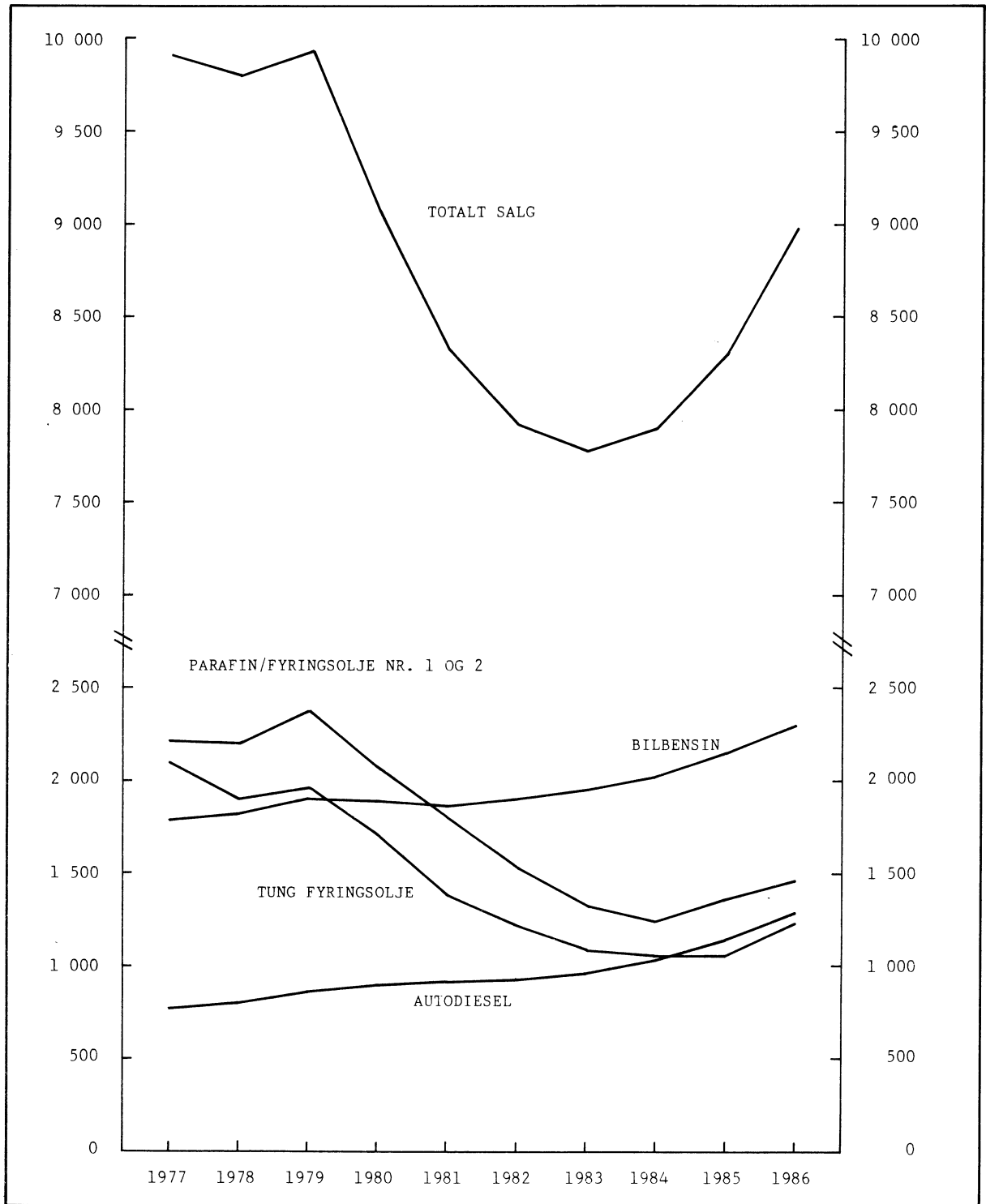

Figur 3. Salg av petroleumsprodukter i alt. Fylke. 1986. Mill. liter

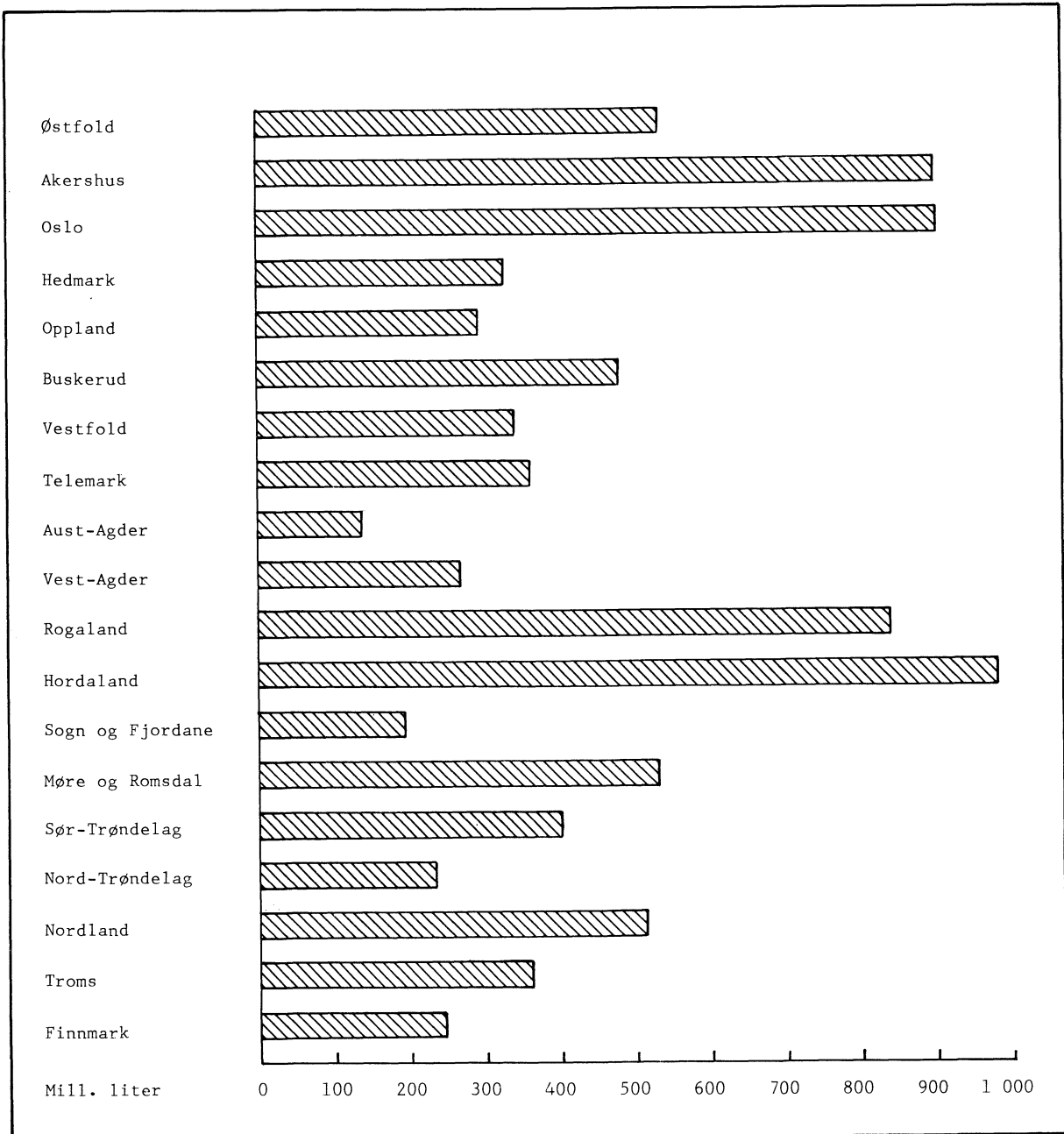

(SU nr. 10, 1987)

PRODUKSJONSINDEKS FOR OLJEUTVINNING, BERGVERKSDRIFT, INDUSTRI OG KRAFTFORSYNING I JANUAR 1987

Statistisk Sentralbyrås produksjonsindeks (bruttoprodukt) for januar viste 10 prosent økning fra samme måned året før. Indekstillene var 130 og 143 (1980=100). Indeksen for industrien gikk opp med 1 prosent og indeksen for utvinning av råolje og naturgass gikk opp med 18 prosent.

Sesongjustert produksjonsindeks, inklusive oljeutvinning og alle industrigrupper, gikk i perioden november 1986-januar 1987 opp med 2,8 prosent fra foregående tremånedersperiode. Indeksen for industrien gikk ned med 0,1 prosent i samme tidsrom. Produksjonen i utekonkurrerende næringer gikk opp med 2,5 prosent, mens den i hjemmekonkurrerende næringer gikk ned med 0,2 prosent. I skjermede næringer gikk produksjonen ned med 4,5 prosent.

Sesongjusterte tall for produksjonen av varer til eksport gikk i perioden november-januar opp med 0,9 prosent i forhold til foregående tremånedersperiode. Varer til vareinnsats medregnet lagerendringer gikk ned med 0,1 prosent og varer til konsum ned med 1,4 prosent i samme tidsrom.

I de sesongjusterte beregningene er, når ikke annet er nevnt, olje- og gassutvinning og en del industrigrupper med store tilfeldige variasjoner holdt utenfor.

Tabell 1. Produksjonsindeks. Sesongjustert

Næring	Indeks, 1980=100				Endringsprosent i forhold til foregående tremånedersperiode		
	3 mnd. gjennomsnitt				Sept.- nov.	Okt.- des.	Nov.86- jan.87
	Jan.	Mai- juli	Aug.- okt.	Nov.86- jan.87			
Oljeutvinning, bergverksdrift, industri og kraftforsyning							
Oljeutvinning, bergverksdrift, industri og kraftforsyning	136	125	128	132	-1,1	0,8	2,8
Bergverksdrift ¹⁾	117	133	129	131	2,1	6,8	0,9
Industri ²⁾	103	103	104	104	0,4	-0,2	-0,1
Kraftforsyning	139	117	116	123	-3,9	-3,0	5,9
Etter konkurransetype:¹⁾²⁾							
Skjermet industri	91	92	94	89	-1,2	-3,6	-4,5
Utekonkurrerende industri og bergverksdrift..	130	133	129	132	-1,9	-0,7	2,5
Hjemmekonkurrerende industri	97	98	99	99	1,2	1,3	-0,2
Bruttoproduksjon etter anvendelse:¹⁾²⁾							
Eksport	119	118	118	119	0,6	-0,2	0,9
Konsum	105	105	105	104	-1,7	-1,5	-1,4
Investering	118	122	118	119	-1,1	0,4	0,4
Vareinnsats i bygg og anlegg	105	106	109	107	1,7	-0,4	-1,9
Vareinnsats ellers (medregnet lagerendringer)	98	97	96	97	-1,6	-1,3	0,4

1) Utvinning av råolje og naturgass er holdt utenfor.

2) Produksjon av kjøttthermetikk, produksjon av fiskevarer, produksjon av fiskehermetikk, produksjon av fiskeoljer og fiskemjøl, raffinering av jordolje og produksjon av jordolje- og kullprodukter er holdt utenfor.

Tabell 2. Produksjonsindeks. 1980=100. Hovedtall

	1985	1986	Endring i pst.	Nov.- 85-86	Jan. 86-87	Endring i pst.	Januar 1986	Januar 1987
Oljeutvinning, bergverksdrift, industri og kraftforsyning								
Oljeutvinning, bergverksdrift, industri og kraftforsyning	119	122	3,3	129	138	7,3	130	143
Oljeutvinning og bergverksdrift	134	143	6,7	150	170	13,4	150	176
Industri	103	104	1,4	105	107	2,2	104	106
Kraftforsyning	124	117	-5,9	149	144	-3,3	157	169
Etter konkurransetype:								
Skjermet industri	91	93	2,1	88	91	2,8	86	88
Utekonkurrerende industri og bergverksdrift	136	135	-0,9	136	139	2,1	134	136
Hjemmekonkurrerende industri	96	98	2,7	100	102	2,2	100	101
Bruttoproduksjon etter anvendelse:								
Eksport	120	124	3,0	127	137	7,9	128	141
Konsum	103	103	0,4	106	107	0,6	102	105
Investering	125	126	1,1	134	133	-0,5	134	133
Vareinnsats i bygg og anlegg	107	111	4,2	109	114	4,4	107	109
Vareinnsats ellers (medregnet lagerendringer)	103	104	0,5	109	111	2,0	109	113

Tabell 3. Produksjonsindeks (bruttoprodukt). 1980=100

Næring, næringsområde, næringshovedgruppe	1985	1986	Nov-jan.		Januar	
			85-86	86-87	1986	1987
2,3,41 OLJEUTVINNING, BERGVERKSDRIFT, INDUSTRI OG KRAFTFORSYNING	119	122	129	138	130	143
2 OLJEUTVINNING OG BERGVERKSDRIFT.....	134	143	150	170	150	176
21 Bryting av kull	279	264	350	411	380	319
22 Utvinning av råolje og naturgass	134	143	151	171	152	178
23 Bryting og utvinning av malm	116	119	132	112	119	101
29 Bergverksdrift ellers	115	128	104	119	96	97
3 INDUSTRI	103	104	105	107	104	106
31 Produksjon av næringsmidler, drikkevarer og tobakksvarer	82	83	74	76	71	71
311-312 Produksjon av næringsmidler	64	64	49	50	61	59
313 Produksjon av drikkevarer	92	99	92	96	68	65
314 Produksjon av tobakksvarer	105	101	104	108	103	110
32 Produksjon av tekstilvarer, bekledningsvarer, lær og lærvarer	77	77	79	76	82	77
321 Produksjon av tekstilvarer	76	76	79	77	81	76
322 Produksjon av klær, unntatt skotøy	82	78	81	75	86	79
323 Produksjon av lær, lær- og skinnvarer	104	106	104	108	96	103
324 Produksjon av skotøy	48	46	51	48	55	50
33 Produksjon av trevarer	87	89	89	89	85	83
331 Produksjon av trevarer, unntatt møbler og innredninger	87	90	88	90	85	84
332 Produksjon av møbler og innredninger av tre....	86	85	92	89	85	82
34 Treforedling, grafisk produksjon og forlagsvirksomhet	109	110	110	113	109	113
341 Treforedling	122	120	117	121	114	116
342 Grafisk produksjon og forlagsvirksomhet	103	105	107	109	106	111
35 Produksjon av kjemiske produkter, mineralolje-, kull-, gummi- og plastprodukter	133	133	135	137	136	140
351 Produksjon av kjemiske råvarer	135	130	135	135	124	130
352 Produksjon av kjemisk tekniske produkter	114	121	115	120	126	130
353-354 Raffinering av jordolje og produksjon av jordolje- og kullprodukter	190	189	190	198	194	204
355 Produksjon og reparasjon av gummiprodukter....	105	110	121	112	125	111
356 Produksjon av plastvarer	114	115	118	120	125	130
36 Produksjon av mineralske produkter	93	102	94	100	91	92
361-362 Produksjon av keramiske produkter, glass og glassvarer	86	91	94	95	94	92
369 Produksjon av mineralske produkter ellers	95	105	94	101	91	92
37 Produksjon av metaller	135	134	136	138	139	139
371 Produksjon av jern, stål og ferrolegeringer	151	142	146	147	147	147
372 Produksjon av ikke-jernholdige metaller	127	129	130	133	134	135
38 Produksjon av verkstedprodukter	98	100	104	106	104	106
381 Produksjon av metallvarer	91	94	95	100	100	103
382 Produksjon av maskiner	105	107	112	110	113	112
383 Produksjon av elektriske apparater og materiell .	127	134	139	152	132	142
384 Produksjon av transportmidler	75	74	77	76	80	78
385 Produksjon av tekniske og vitenskapelige instrumenter, foto- og optiske artikler	131	137	146	148	136	140
39 Industriproduksjon ellers	112	119	119	120	114	110
41 KRAFTFORSYNING	124	117	149	144	157	169

PRODUKSJONSINDEKS. 1980 = 100

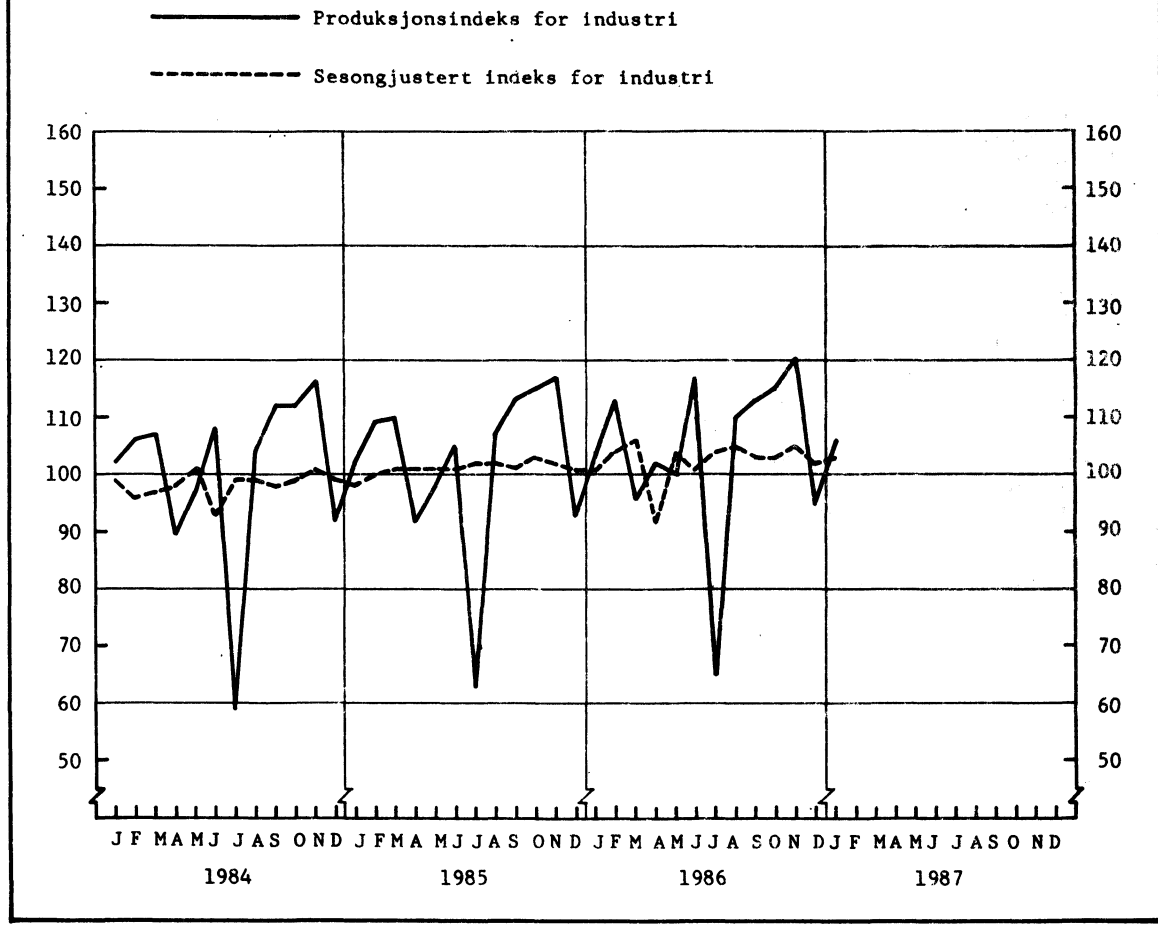
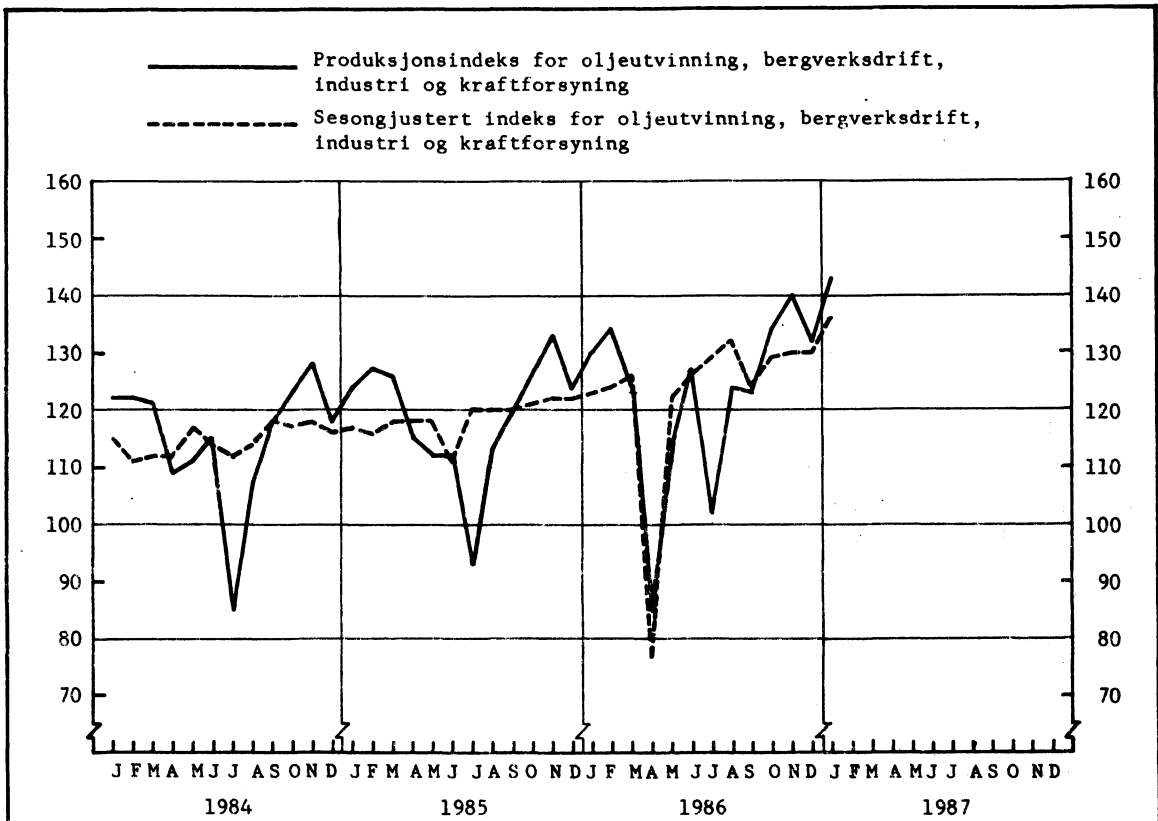

(SU nr. 10, 1987)

BYGGEVIRKSOMHETEN JANUAR 1987

(Forrige melding ble offentliggjort i SU nr. 6, 1987)

I januar 1987 ble det satt i gang arbeid med 1 348 boliger (leiligheter og hybler) og fullført 2 306 boliger, viser Statistisk Sentralbyrås månedlige byggearealstatistikk. Dette er 11 færre boliger satt i gang og 109 flere boliger fullført enn i januar 1986. Ved utgangen av januar 1987 var det 31 420 boliger under arbeid, mot 28 289 ved utgangen av januar 1986, en økning på 11,1 prosent.

For andre bygg (unntatt bygg for jordbruk, skogbruk og fiske) ble det i januar 1987 satt i gang arbeid med 326 000 m² bruksareal og fullført 360 000m² bruksareal. Dette er 3,8 prosent mindre satt i gang og 47,5 prosent mer fullført enn i januar 1986.

Ved utgangen av januar 1987 var det 5 258 000m² bruksareal under arbeid mot 4 242 000m² ved utgangen av januar 1986, en økning på 24,0 prosent.

Tabell 1. Byggevirksomheten i januar. Bygg. 30 m² og over

			Bygg satt i gang	Bygg i arbeid	Bygg fullført
			Januar	Pr. 31. januar	Januar
BOLIGER	Antall	1986	1359	28289	2197
	"	1987	1348	31420	2306
Bruksareal til boliger	1000 m ²	1986	239.0	4932.1	373.5
	"	1987	221.8	5781.4	401.0
ANDRE BYGG					
Bruksareal til annet enn bolig 1)	"	1986	339.2	4242.2	243.5
	"	1987	325.6	5257.6	350.4
Bergverksdrift og industri	"	1986	69.3	940.1	59.6
	"	1987	95.3	1082.7	90.3
Varehandel, bank, finans og forsikring	"	1986	61.5	990.4	42.4
	"	1987	88.3	1195.0	63.8
Hotell- og restaurantvirksomhet	"	1986	4.8	120.5	10.8
	"	1987	12.2	135.3	4.4
Offentlig administrasjon	"	1986	12.2	258.7	10.8
	"	1987	6.9	278.7	15.0
Undervisning og forskning	"	1986	20.1	234.5	15.8
	"	1987	19.3	251.1	12.4
Helse- og veterinærvesen	"	1986	3.4	214.8	4.0
	"	1987	15.2	215.5	24.5
Annen virksomhet 1)	"	1986	167.9	1483.2	100.2
	"	1987	88.4	2099.4	150.1
BOLIGER OG ANDRE BYGG					
Bruksareal i alt 1)	"	1986	578.2	9174.4	617.0
	"	1987	547.5	11039.0	761.4

1) Tallene omfatter ikke bygg for jordbruk, skogbruk og fiske.

Tabell 2. Bygg satt i gang i januar 1987. Bygg. 30 m² og over. Fylke

	Tallet på boliger	Bruksareal til bolig	Bruksareal til annet enn bolig 1)	Bruksareal i alt 1)
			1 000 m ²	
I ALT	1348	221.8	325.6	547.5
Østfold	26	6.2	18.2	24.4
Akershus	102	21.8	72.1	94.0
Oslo	343	34.3	43.4	77.7
Hedmark	44	10.1	28.1	38.2
Oppland	11	3.5	6.7	10.2
Buskerud	28	5.1	7.1	12.2
Vestfold	61	8.8	7.0	15.8
Telemark	30	6.1	10.8	16.9
Aust-Agder	68	10.8	13.7	24.5
Vest-Agder	57	10.8	6.9	17.6
Rogaland	204	35.3	32.8	68.2
Hordaland	153	32.1	24.7	56.8
Sogn og Fjordane	45	7.3	3.9	11.2
Møre og Romsdal	44	6.1	19.6	25.6
Sør-Trøndelag	51	9.3	10.5	19.8
Nord-Trøndelag	13	2.9	8.6	11.5
Nordland	40	7.2	1.7	8.9
Troms	17	2.8	8.3	11.1
Finmark	11	1.5	1.5	3.0

1) Tallene omfatter ikke bygg for jordbruk, skogbruk og fiske.

Tabell 3. Bygg i arbeid pr. 31. januar 1987. Bygg. 30 m² og over. Fylke

	Tallet på boliger	Bruksareal til bolig	Bruksareal til annet	Bruksareal i alt 1)
			enn bolig 1)	
1 000 m ²				
I ALT	31420	5781.4	5257.6	11039.0
Østfold	1859	312.3	243.6	555.9
Akershus	3730	749.8	719.0	1468.8
Oslo	3610	483.2	632.3	1115.5
Hedmark	924	191.5	235.2	426.7
Oppland	1202	217.4	222.3	439.7
Buskerud	1861	356.2	335.7	691.8
Vestfold	1120	208.7	167.6	376.3
Telemark	1069	202.5	160.3	362.8
Aust-Agder	868	147.8	80.7	228.5
Vest-Agder	840	162.2	186.4	348.6
Rogaland	2782	625.7	448.1	1073.8
Hordaland	2809	542.5	455.7	998.2
Sogn og Fjordane	930	157.8	152.0	309.7
Møre og Romsdal	1770	358.0	278.1	636.1
Sør-Trøndelag	2034	386.8	306.7	693.5
Nord-Trøndelag	1024	187.6	175.5	363.1
Nordland	1596	256.1	231.2	487.3
Troms	1029	177.3	175.4	352.7
Finnmark	363	58.1	51.8	109.9

1) Tallene omfatter ikke bygg for jordbruk, skogbruk og fiske.

Tabell 4. Bygg fullført januar 1987. Bygg. 30 m² og over. Fylke

	Tallet på boliger	Bruksareal til bolig	Bruksareal i					Bruksareal i alt 1)	
			Bruksareal til annet enn bolig 1)	Bergverksdrift og industri	Varehandel, bank, finans og forsikring	Undervisning og forskning	Helse- og veterinærvesen		Annen virksomhet
1 000 m ²									
I ALT	2306	401.0	360.4	90.3	63.8	12.4	24.5	169.5	761.4
Østfold	80	16.5	10.8	5.4	2.3	-	-	3.1	27.3
Akershus	283	57.9	47.5	5.2	13.9	-	9.3	19.0	105.4
Oslo	375	27.1	61.1	11.4	3.5	-	0.1	46.0	88.1
Hedmark	66	12.8	9.8	2.3	0.7	2.3	-	4.4	22.5
Oppland	75	15.5	23.4	4.9	5.3	2.3	0.2	10.8	38.9
Buskerud	131	24.2	29.6	8.1	2.7	3.2	4.5	11.0	53.8
Vestfold	150	22.8	16.8	8.0	1.9	0.0	3.5	3.4	39.6
Telemark	54	12.8	10.2	1.5	3.3	0.5	-	4.9	23.1
Aust-Agder	45	8.1	8.2	3.3	2.5	-	-	2.4	16.4
Vest-Agder	88	15.4	10.6	1.6	1.2	-	3.0	4.7	26.0
Rogaland	230	50.0	44.8	10.8	9.8	-	1.3	22.9	94.7
Hordaland	237	44.6	30.3	12.7	4.0	0.6	1.7	11.3	75.0
Sogn og Fjordane	50	9.5	8.0	1.0	-	0.4	-	6.5	17.4
Møre og Romsdal	99	19.4	9.3	4.5	1.2	-	0.1	3.5	28.7
Sør-Trøndelag	109	21.2	7.6	2.6	0.4	2.5	-	2.0	28.7
Nord-Trøndelag	57	11.0	12.6	5.0	4.2	0.3	-	3.1	23.6
Nordland	90	18.1	7.7	0.7	1.5	-	-	5.5	25.8
Troms	59	10.6	9.3	1.0	4.0	0.0	0.9	3.3	19.9
Finnmark	28	3.5	3.0	-	1.2	0.2	-	1.6	6.5

1) Tallene omfatter ikke bygg for jordbruk, skogbruk og fiske.

Tabell 5. Byggevirksomheten i januar. Bygg. 60 m² og over

			Bygg satt i gang	Bygg i arbeid	Bygg fullført
			Januar	Pr. 31. januar	Januar
BOLIGER	Antall	1986	1359	28289	2197
	"	1987	1348	31420	2306
Bruksareal til boliger	1000 m ²	1986	235.7	4838.7	367.0
	"	1987	217.9	5671.5	392.7
ANDRE BYGG					
Bruksareal til annet enn bolig 1)	"	1986	324.5	3952.6	220.3
	"	1987	309.2	4922.3	328.0
Bergverksdrift og industri	"	1986	68.9	937.7	59.2
	"	1987	94.9	1080.1	89.9
Varehandel, bank, finans og forsikring	"	1986	61.4	987.5	42.0
	"	1987	88.1	1191.3	63.4
Hotell- og restaurantvirksomhet	"	1986	4.4	116.2	10.6
	"	1987	12.0	132.3	4.1
Offentlig administrasjon	"	1986	12.1	256.9	10.7
	"	1987	6.7	276.5	14.7
Undervisning og forskning	"	1986	20.1	234.1	15.6
	"	1987	19.1	250.1	12.3
Helse- og veterinærvesen	"	1986	3.4	214.4	4.0
	"	1987	15.2	215.0	24.5
Annen virksomhet 1)	"	1986	154.2	1205.6	78.2
	"	1987	73.3	1776.9	119.2
BOLIGER OG ANDRE BYGG Bruksareal i alt 1)	"	1986	560.1	8791.2	587.3
	"	1987	527.1	10593.7	720.7

1) Tallene omfatter ikke bygg for jordbruk, skogbruk og fiske.

Tabell 6. Bygg satt i gang i januar 1987. Bygg. 60 m² og over. Fylke

	Tallet på boliger	Bruksareal til bolig	Bruksareal til annet enn bolig 1)	Bruksareal i alt 1)
1 000 m ²				
I ALT	1348	217.9	309.2	527.1
Østfold	26	6.0	17.7	23.7
Akershus	102	21.3	70.8	92.1
Oslo	343	34.0	42.6	76.6
Hedmark	44	9.7	27.1	36.8
Oppland	11	3.0	4.8	7.8
Buskerud	28	5.1	6.5	11.5
Vestfold	61	8.5	5.7	14.2
Telemark	30	6.0	9.9	15.9
Aust-Agder	68	10.7	12.6	23.3
Vest-Agder	57	10.6	6.2	16.8
Rogaland	204	34.9	31.5	66.3
Hordaland	153	31.7	22.9	54.6
Sogn og Fjordane	45	7.2	2.4	9.6
Møre og Romsdal	44	5.9	19.1	25.1
Sør-Trøndelag	51	9.0	10.2	19.3
Nord-Trøndelag	13	2.9	8.3	11.1
Nordland	40	7.1	1.6	8.7
Troms	17	2.7	7.9	10.6
Finnmark	11	1.5	1.4	2.9

1) Tallene omfatter ikke bygg for jordbruk, skogbruk og fiske.

Tabell 7. Bygg i arbeid pr. 31. januar 1987. Bygg. 60 m² og over. Fylke

	Tallet på boliger	Bruksareal til bolig	Bruksareal til annet enn bolig 1)	Bruksareal i alt 1)
			1 000 m ²	
I ALT	31420	5671.5	4922.3	10593.7
Østfold	1859	306.6	230.5	537.1
Akershus	3730	729.6	666.4	1396.0
Oslo	3610	477.5	628.0	1105.5
Hedmark	924	184.8	216.3	401.1
Oppland	1202	212.4	204.1	416.6
Buskerud	1861	348.8	312.5	661.3
Vestfold	1120	203.4	154.7	358.1
Telemark	1069	197.5	142.2	339.6
Aust-Agder	868	146.4	74.3	220.7
Vest-Agder	840	158.8	175.0	333.8
Rogaland	2782	617.0	414.9	1031.8
Hordaland	2809	534.3	428.2	962.5
Sogn og Fjordane	930	154.4	136.6	291.0
Møre og Romsdal	1770	350.0	246.2	596.1
Sør-Trøndelag	2034	382.8	293.7	676.5
Nord-Trøndelag	1024	182.9	161.6	344.5
Nordland	1596	252.4	219.4	471.8
Troms	1029	174.7	168.7	343.4
Finnmark	363	57.1	49.1	106.3

1) Tallene omfatter ikke bygg for jordbruk, skogbruk og fiske.

Tabell 8. Bygg fullført januar 1987. Bygg. 60 m² og over. Fylke

	Tallet på boliger	Bruksareal til bolig	Bruksareal til annet enn bolig 1)	Bruksareal i					Bruksareal i alt 1)
				Bergverksdrift og industri	Varehandel, bank, finans og forsikring	Undervisning og forskning	Helse- og veterinærvesen	Annen virksomhet	
1 000 m ²									
I ALT	2306	392.7	328.0	89.9	63.4	12.3	24.5	137.9	720.7
Østfold	80	16.1	9.2	5.4	2.3	-	-	1.5	25.3
Akershus	283	57.0	43.4	5.2	13.9	-	9.3	15.0	100.4
Oslo	375	26.8	60.2	11.4	3.5	-	0.1	45.2	87.0
Hedmark	66	12.4	8.3	2.3	0.7	2.3	-	2.9	20.7
Oppland	75	14.6	18.4	4.9	5.2	2.3	0.2	5.8	33.0
Buskerud	131	23.4	26.5	8.1	2.7	3.2	4.5	8.0	49.9
Vestfold	150	22.3	15.1	8.0	1.9	-	3.5	1.7	37.4
Telemark	54	12.7	8.5	1.5	3.2	0.5	-	3.2	21.2
Aust-Agder	45	8.0	7.0	3.3	2.5	-	-	1.2	14.9
Vest-Agder	88	15.0	9.1	1.6	1.2	-	3.0	3.4	24.2
Rogaland	230	49.0	42.2	10.7	9.8	-	1.3	20.4	91.1
Hordaland	237	44.1	29.0	12.7	4.0	0.6	1.7	10.0	73.1
Sogn og Fjordane	50	9.3	6.8	1.0	-	0.4	-	5.4	16.1
Møre og Romsdal	99	18.9	8.5	4.4	1.2	-	0.1	2.8	27.4
Sør-Trøndelag	109	20.7	6.6	2.6	0.4	2.5	-	1.1	27.3
Nord-Trøndelag	57	10.5	11.2	5.0	4.2	0.3	-	1.6	21.6
Nordland	90	18.0	7.2	0.6	1.5	-	-	5.2	25.3
Troms	59	10.5	8.5	1.0	4.0	-	0.9	2.6	19.0
Finnmark	28	3.4	2.2	-	1.2	0.2	-	0.9	5.6

1) Tallene omfatter ikke bygg for jordbruk, skogbruk og fiske.

Antall boliger satt i gang. Sesongkorrigert

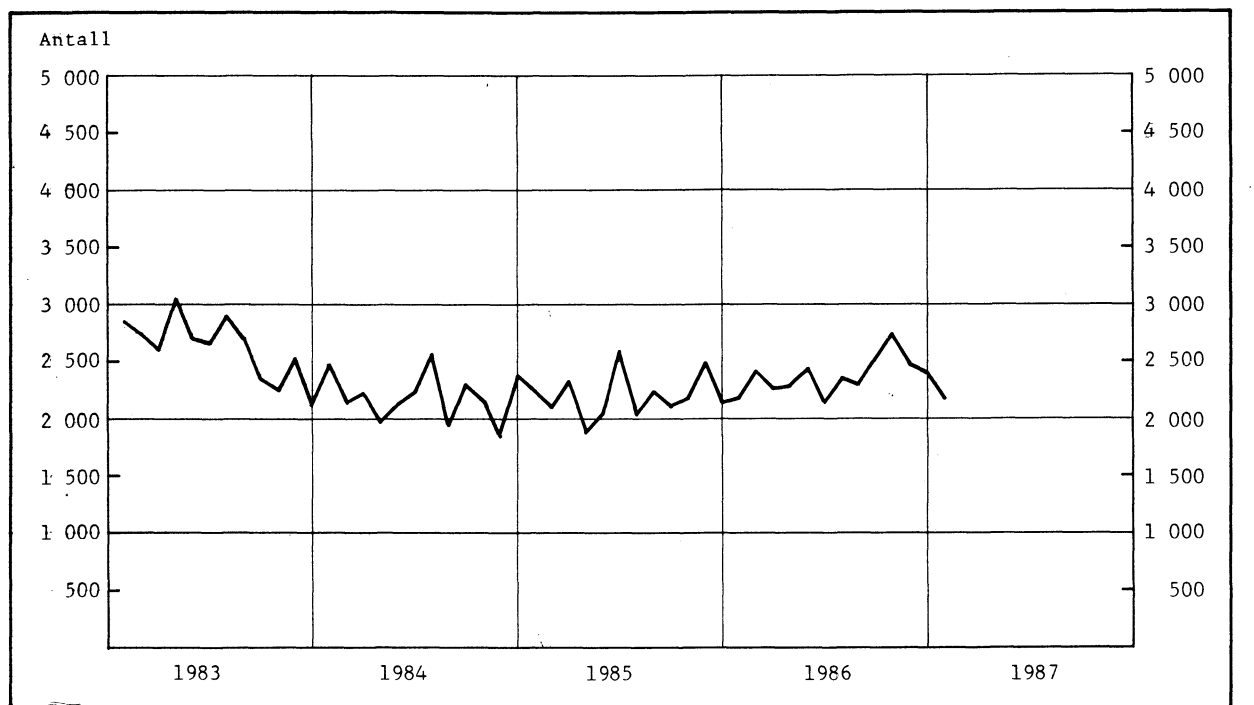
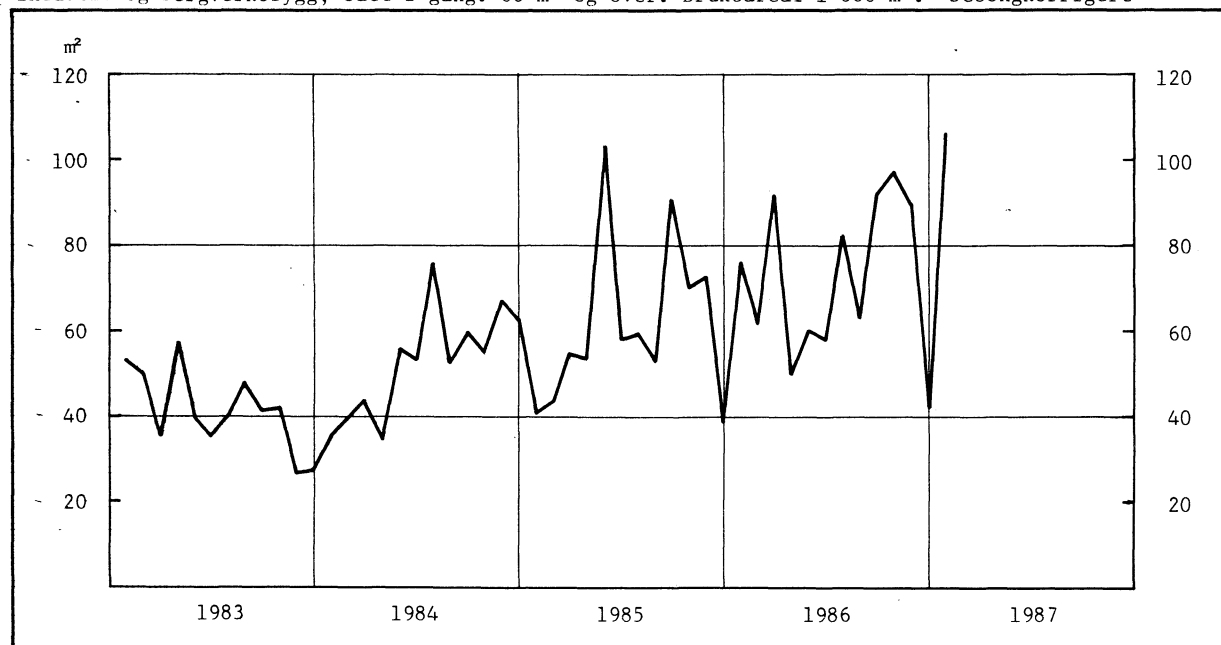
Industi- og bergverksbygg, satt i gang. 60 m² og over. Bruksareal 1 000 m². Sesongkorrigert

Antall boliger under arbeid. Sesongkorrigert

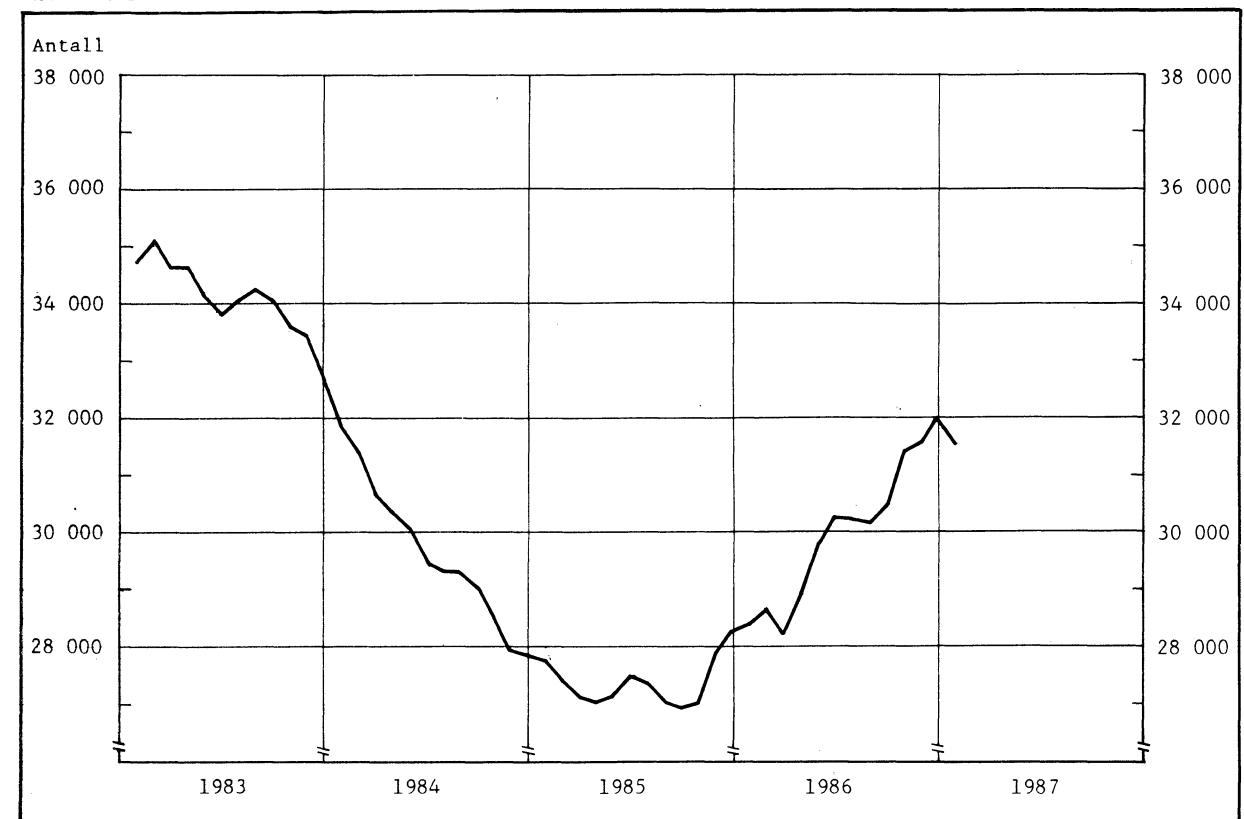
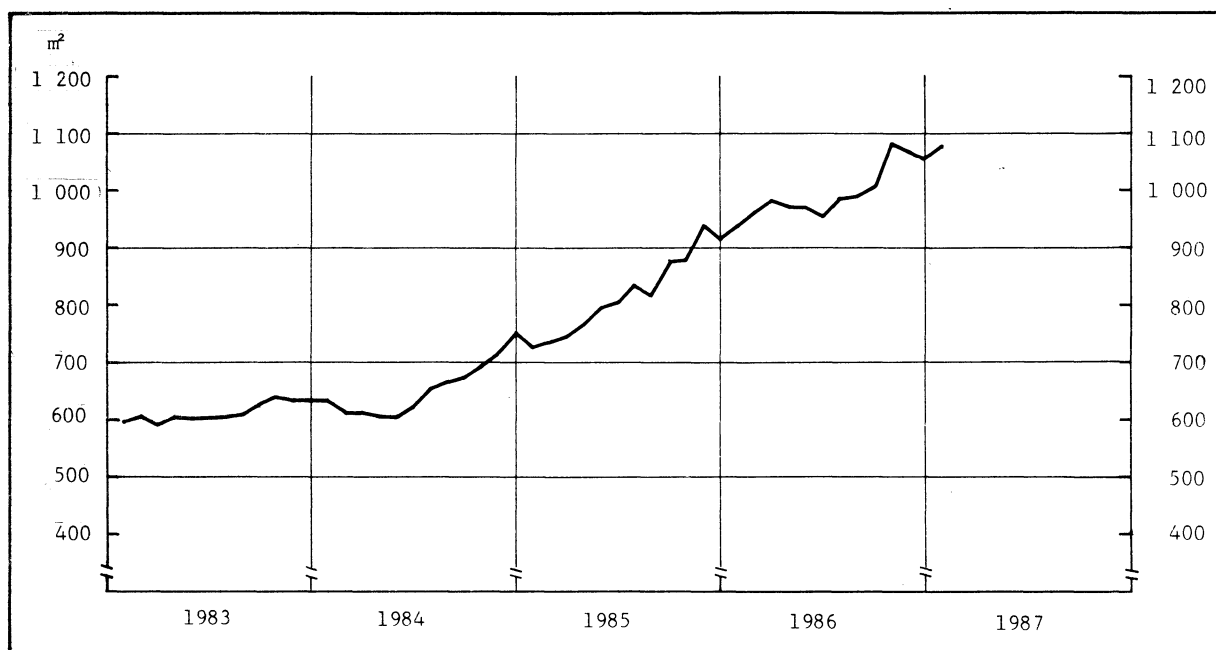
Industri- og bergverksbygg, under arbeid. 60 m² og over. Bruksareal 1 000 m². Sesongkorrigert

(SU nr. 10, 1987)

BYGGEKOSTNADSIKDEKS FOR BOLIGER PR. 15. FEBRUAR 1987

Statistisk Sentralbyrås byggekostnadsindeks for boliger steg med 0,9 prosent for eneboliger av tre, 1,0 prosent for rekkehus av tre og 1,1 prosent for boligblokk fra januar til februar i år. Indekstallene (1978=100) for februar var henholdsvis 180,3, 181,2 og 180,5.

Materialindeksen var i februar 183,1 for enebolig av tre, 187,1 for rekkehus av tre og 188,0 for boligblokk. Materialindeksen viste en stigning på 1,1 prosent for enebolig, 1,3 prosent for rekkehus og 1,7 prosent for boligblokk fra januar til februar 1987.

Fra februar 1986 til februar 1987 steg totale byggekostnader for enebolig av tre med 12,8 prosent, for rekkehus av tre med 13,1 prosent og for boligblokk med 13,3 prosent. I samme periode steg materialindeksen for enebolig av tre med 11,2 prosent, for rekkehus av tre og boligblokk med 11,8 prosent.

Tabell 1. Byggekostnadsindeks. Enebolig av tre

	Vekt Pst.	Jan. 1986	Febr. 1986	Jan. 1987	Febr. 1987	Reduksjons- ¹⁾ faktor
A - Total (A=B+C)	100,0	159,0	159,8	178,7	180,3	2,2 ²⁾
Materialer	100,0	163,6	164,7	181,1	183,1	.
B - Stein-, jord- og sementarbeid i alt ..	25,7	154,0	154,9	171,3	173,3	3,2
Materialer	18,4	162,3	163,9	175,0	178,5	.
C - Byggearbeid, unntatt stein-, jord- og sementarbeid i alt	74,3	160,6	161,5	181,2	182,6	2,0
Materialer	81,6	163,8	164,9	182,4	184,1	.
C ₁ - Tømring og snekring i alt	51,7	159,3	160,2	178,4	179,7	1,7
Materialer	62,6	160,6	161,6	177,9	179,4	.
C ₂ - Maling, tapetsering og legging av gulvbelegg i alt	6,2	154,7	155,0	175,2	178,2	2,9
Materialer	5,5	160,9	161,0	179,3	184,1	.
C ₃ - Rørleggerarbeid i alt	6,7	161,4	162,7	185,2	186,1	1,6
Materialer	7,8	166,4	168,0	190,3	191,1	.
C ₄ - Elektrikerarbeid i alt	3,9	193,8	195,2	224,6	225,9	1,6
Materialer ³⁾	4,3	212,7	214,6	243,8	245,4	.

1) Prosentvis økning fra 15.12.86 til 15.01.87 grunnet arbeidstidsforkortelsen

2) Indekstall ekskl. virkning av arbeidstidsforkortelsen = $\frac{\text{Total}}{1,022}$

3) Indekstallene er utarbeidet av Installatørens Service- og opplysningskontor.

Tabell 2. Byggekostnadsindeks. Rekkehus av tre

	Vekt Pst.	Jan. 1986	Febr. 1986	Jan. 1987	Febr. 1987	Reduk- sjons- ¹⁾ faktor
A - Total (A=B+C)	100,0	159,4	160,2	179,4	181,2	2,4
Materialer	100,0	166,3	167,4	184,7	187,1	.
B - Stein-, jord- og sementarbeid i alt ..	29,6	153,4	154,1	171,4	173,7	3,3
Materialer	18,4	165,5	166,8	180,2	184,9	.
C - Byggearbeid, unntatt stein-, jord- og sementarbeid i alt	70,4	162,0	162,8	182,8	184,3	2,1
Materialer	81,6	166,5	167,5	185,7	187,6	.
C ₁ - Tømring og snekring i alt	49,2	159,1	159,9	178,3	179,7	1,9
Materialer	58,9	161,0	161,9	178,1	179,7	.
C ₂ - Maling, tapetsering og legging av gulvbelegg i alt	7,5	158,8	159,2	180,1	183,7	3,2
Materialer	6,4	171,2	171,4	190,6	197,1	.
C ₃ - Rørleggerarbeid i alt	6,7	164,8	166,1	190,3	191,5	1,7
Materialer	8,2	171,6	173,1	197,9	199,2	.
C ₄ - Elektrikerarbeid i alt	5,3	194,2	195,6	225,1	226,4	1,6
Materialer ²⁾	6,4	212,7	214,6	243,8	245,4	.

1) Prosentvis økning fra 15.12.86 til 15.01.87 grunnet arbeidstidsforkortelsen

2) Indekstallene er utarbeidet av Installatørens Service- og opplysningskontor.

Tabell 3. Byggekostnadsindeks. Boligblokk

	Vekt Pst.	Jan. 1986	Febr. 1986	Jan. 1987	Febr. 1987	Reduk- sjons- ¹⁾ faktor
A - Total (A=B+C)	100,0	158,4	159,3	178,5	180,5	2,6
Materialer	100,0	166,7	168,1	184,9	188,0	.
B - Stein-, jord- og sementarbeid i alt	45,2	153,0	153,7	170,9	173,3	3,3
Materialer	33,9	162,0	163,4	176,0	180,6	.
C - Byggearbeid, unntatt stein-, jord- og sementarbeid i alt	54,8	163,0	164,0	184,7	186,5	2,2
Materialer	66,1	169,1	170,5	189,5	191,7	.
C ₁ - Tømring og snekring i alt	28,1	159,5	160,5	179,0	180,5	2,2
Materialer	35,0	162,1	163,4	179,4	181,3	.
C ₂ - Maling, tapetsering og legging av gulvbelegg i alt	7,6	157,4	157,7	179,2	182,3	3,4
Materialer	6,6	169,3	169,6	189,7	195,5	.
C ₃ - Rørleggerarbeid i alt	7,1	164,1	165,3	189,5	190,7	1,9
Materialer	8,9	171,5	173,1	197,9	199,1	.
C ₄ - Elektrikerarbeid i alt	6,7	194,2	195,6	225,1	226,4	1,6
Materialer ²⁾	8,7	212,7	214,6	243,8	245,4	.

1) Prosentvis økning fra 15.12.86 til 15.01.87 grunnet arbeidstidsforkortelsen.

2) Indekstallene er utarbeidet av Installatørens Service- og opplysningskontor.

(SU nr. 10, 1987)

ORDRESTATISTIKK FOR BYGGE- OG ANLEGGSVIRKSOMHET FOR 4. KVARTAL 1986

Statistisk Sentralbyrås indeks over verdien av ordreserven for bygge- og anleggsvirksomheten samlet viste ingen endring fra utgangen av 3. kvartal til utgangen av 4. kvartal 1986. Ordreserven for boligbygg viste en nedgang på 2 prosent, mens reserven for andre bygg gikk opp med 2 prosent. For kraftanlegg gikk ordreserven ned med 6 prosent, for andre anlegg var det en nedgang på 3 prosent.

Verdien av ordretilgangen var 22 prosent høyere for 4. kvartal 1986 enn for 4. kvartal 1985. For boligbygg var det en stigning på 7 prosent, for andre bygg var stigningen på 33 prosent. På anleggssiden gikk ordretilgangen opp med 4 prosent for kraftanlegg, mens det var en oppgang på 8 prosent for andre anlegg.

Sysselsettingen var tilnærmet uendret fra 3. til 4. kvartal 1986.

Tabell 1. Indeks over verdien av ordretilgangen og ordreserven i bygge- og anleggsvirksomhet.
Prosjektgrupper (1. kvartal 1985 = 100)

	Prosjekt				
	I alt	Bolig- bygg	Andre bygg	Kraft- anlegg	Andre anlegg
O r d r e t i l g a n g e n					
2. kvartal 1980	74	76	59	286	66
3. kvartal "	65	132	51	78	46
4. kvartal "	70	116	62	153	38
1. kvartal 1981	68	99	57	115	60
2. kvartal "	88	108	78	273	63
3. kvartal "	66	109	58	108	45
4. kvartal "	100	149	87	195	76
1. kvartal 1982	67	103	63	181	63
2. kvartal "	80	84	53	470	65
3. kvartal "	76	112	52	380	47
4. kvartal "	85	120	82	180	53
1. kvartal 1983	79	128	57	205	69
2. kvartal "	84	99	76	112	86
3. kvartal "	67	60	64	153	62
4. kvartal "	91	81	78	444	65
1. kvartal 1984	67	68	72	131	47
2. kvartal "	91	86	83	192	95
3. kvartal "	82	53	86	192	77
4. kvartal "	81	134	67	219	49
1. kvartal 1985	100	100	100	100	100
2. kvartal "	107	147	95	140	99
3. kvartal "	103	114	100	137	96
4. kvartal "	115	121	122	112	96
1. kvartal 1986	133	139	120	356	122
2. kvartal "	149	157	138	344	139
3. kvartal "	144	162	157	171	103
4. kvartal "	140	129	162	116	104
O r d r e r e s e r v e					
2. kvartal 1980	92	85	75	157	103
3. kvartal "	91	96	73	139	90
4. kvartal "	94	106	79	142	78
1. kvartal 1981	95	104	80	139	87
2. kvartal "	103	111	90	157	83
3. kvartal "	99	108	90	125	90
4. kvartal "	107	120	100	117	98
1. kvartal 1982	107	117	97	113	111
2. kvartal "	109	118	94	140	110
3. kvartal "	107	123	90	152	88
4. kvartal "	106	126	92	144	81
1. kvartal 1983	109	132	92	142	90
2. kvartal "	109	130	95	120	102
3. kvartal "	102	117	94	102	99
4. kvartal "	102	107	94	133	91
1. kvartal 1984	97	103	92	117	82
2. kvartal "	101	104	95	116	102
3. kvartal "	99	96	101	102	99
4. kvartal "	95	92	101	107	81
1. kvartal 1985	100	100	100	100	100
2. kvartal "	104	107	106	81	109
3. kvartal "	114	121	116	87	112
4. kvartal "	121	117	130	86	127
1. kvartal 1986	147	137	150	119	177
2. kvartal "	170	168	167	135	200
3. kvartal "	175	163	192	142	172
4. kvartal "	175	160	196	133	167

Tabell 2. Indeks over verdien av ordretilgangen og ordreserven i bygge- og anleggsvirksomhet
 Næringshovedgrupper (1. kvartal 1985 = 100)

	Bygge- og anleggs- virksomhet i alt	Næring	
		501 Bygge- virksomhet	502 Anleggs- virksomhet
O r d r e t i l g a n g			
2. kvartal 1980	74	67	95
3. kvartal "	65	70	52
4. kvartal "	70	80	42
1. kvartal 1981	68	70	61
2. kvartal "	88	84	99
3. kvartal "	66	72	51
4. kvartal "	100	102	96
1. kvartal 1982	67	65	74
2. kvartal "	80	65	120
3. kvartal "	76	67	100
4. kvartal "	85	90	73
1. kvartal 1983	79	76	88
2. kvartal "	84	81	93
3. kvartal "	67	68	64
4. kvartal "	91	83	114
1. kvartal 1984	67	75	47
2. kvartal "	91	84	114
3. kvartal "	82	93	83
4. kvartal "	81	87	67
1. kvartal 1985	100	100	100
2. kvartal "	107	110	97
3. kvartal "	103	98	115
4. kvartal "	115	116	113
1. kvartal 1986	133	119	175
2. kvartal "	149	138	180
3. kvartal "	144	153	121
4. kvartal "	140	142	133
O r d r e r e s e r v e			
2. kvartal 1980	92	85	111
3. kvartal "	91	87	101
4. kvartal "	94	96	92
1. kvartal 1981	95	95	96
2. kvartal "	103	104	102
3. kvartal "	99	103	90
4. kvartal "	107	112	95
1. kvartal 1982	107	109	103
2. kvartal "	109	109	109
3. kvartal "	107	108	106
4. kvartal "	106	109	102
1. kvartal 1983	109	111	106
2. kvartal "	109	111	104
3. kvartal "	102	106	93
4. kvartal "	102	104	98
1. kvartal 1984	97	102	86
2. kvartal "	101	104	97
3. kvartal "	99	105	84
4. kvartal "	95	102	81
1. kvartal 1985	100	100	100
2. kvartal "	104	106	100
3. kvartal "	113	117	104
4. kvartal "	121	123	116
1. kvartal 1986	147	143	162
2. kvartal "	170	167	176
3. kvartal "	175	181	161
4. kvartal "	175	179	165

Tabell 3. Indeks for sysselsetting i ordrestatistikkens bedrifter ved utgangen av kvartalet.
(1. kvartal 1985 = 100)

	Bygge- og anleggs- virksomhet i alt	Bedriftenes hovednæring			
		501 Byggevirksomhet		502 Anleggsvirksomhet	
		Bygg	Anlegg	Bygg	Anlegg
Utgangen av 2. kvartal 1980 ...	126	123	93	54	177
Utgangen av 3. kvartal 1980 ...	124	121	97	54	169
Utgangen av 4. kvartal 1980 ...	121	122	93	51	157
Utgangen av 1. kvartal 1981 ...	115	115	95	48	146
Utgangen av 2. kvartal 1981 ...	124	119	100	57	177
Utgangen av 3. kvartal 1981 ...	121	118	101	58	165
Utgangen av 4. kvartal 1981 ...	116	116	102	62	140
Utgangen av 1. kvartal 1982 ...	118	117	89	58	155
Utgangen av 2. kvartal 1982 ...	124	118	92	62	185
Utgangen av 3. kvartal 1982 ...	124	122	86	57	172
Utgangen av 4. kvartal 1982 ...	117	118	88	67	143
Utgangen av 1. kvartal 1983 ...	112	113	82	67	133
Utgangen av 2. kvartal 1983 ...	112	113	77	67	138
Utgangen av 3. kvartal 1983 ...	112	114	79	50	140
Utgangen av 4. kvartal 1983 ...	107	111	73	55	119
Utgangen av 1. kvartal 1984 ...	103	108	65	57	116
Utgangen av 2. kvartal 1984 ...	105	107	72	59	127
Utgangen av 3. kvartal 1984 ...	106	109	62	57	128
Utgangen av 4. kvartal 1984 ...	104	105	63	55	132
Utgangen av 1. kvartal 1985 ...	100	100	100	100	100
Utgangen av 2. kvartal 1985 ...	103	101	96	126	106
Utgangen av 3. kvartal 1985 ...	107	108	86	109	113
Utgangen av 4. kvartal 1985 ...	104	109	75	150	86
Utgangen av 1. kvartal 1986 ...	108	109	88	100	116
Utgangen av 2. kvartal 1986 ...	113	112	91	116	130
Utgangen av 3. kvartal 1986 ...	113	108	79	127	146
Utgangen av 4. kvartal 1986 ...	112	108	86	120	140

Tabell 4. Indeks for ordreserven i bygge- og anleggsvirksomhet i ulike distrikter.
(1. kvartal 1985 = 100)

Distrikt	Prosjekt	1985				1986			
		1.kv.	2.kv.	3.kv.	4.kv.	1.kv.	2.kv.	3.kv.	4.kv.
Oslo, Akershus og Østfold	I alt	100	97	106	110	141	164	178	184
	Bygg	100	96	106	109	136	160	181	191
	Anlegg	100	108	114	114	183	195	156	133
Hedmark og Oppland	I alt	100	115	115	94	166	291	310	326
	Bygg	100	116	131	114	127	205	210	220
	Anlegg	100	113	69	35	365	842	575	628
Telemark, Vestfold og Buskerud	I alt	100	98	111	106	114	129	148	176
	Bygg	100	96	111	112	114	131	144	191
	Anlegg	100	105	111	78	110	119	165	92
Aust- og Vest-Agder	I alt	100	84	87	72	95	114	142	142
	Bygg	100	91	104	85	128	141	192	192
	Anlegg	100	76	65	56	40	77	75	65
Rogaland	I alt	100	99	97	103	137	150	98	137
	Bygg	100	94	109	120	132	130	108	141
	Anlegg	100	109	75	70	149	182	81	130
Hordaland og Sogn og Fjordane	I alt	100	133	141	150	141	150	161	142
	Bygg	100	177	169	175	182	173	163	145
	Anlegg	100	101	117	129	105	131	162	140
Møre og Romsdal og Sør- og Nord- Trøndelag	I alt	100	96	124	174	208	269	226	218
	Bygg	100	96	123	150	167	214	162	160
	Anlegg	100	98	127	269	408	477	469	440
Nordland, Troms og Finnmark	I alt	100	96	107	107	130	145	101	111
	Bygg	100	128	133	130	131	166	131	115
	Anlegg	100	80	90	93	130	134	84	110

Tabell 5. Ordrereserve i bygge- og anleggsvirksomhet etter varighet. Prosent. Distrikt. 4. kv. 1986

Distrikt ¹⁾	Bygg				Anlegg			
	Ventes utført				Ventes utført			
	Innen 6 mnd	I løpet av 6- 12 mnd	I løpet av 12- 24 mnd	Over 24 mnd	Innen 6 mnd	I løpet av 6- 12 mnd	I løpet av 12- 24 mnd	Over 24 mnd
Hele landet	44	29	22	5	43	30	23	4
Oslo, Akershus og Østfold	68		32	..	81		19	..
Hedmark og Oppland	87		13	..	57		43	..
Telemark, Vestfold og Buskerud	84		16	..	68		32	..
Aust- og Vest-Agder	92		8	..	77		23	..
Rogaland	93		7	..	76		24	..
Hordaland og Sogn og Fjordane	85		15	..	73		27	..
Møre og Romsdal og Sør- og Nord-Trøndelag	90		10	..	87		13	..
Nordland, Troms og Finnmark ..	94		6	..	81		19	..

Forts. tabell 5.

Distrikt ¹⁾	Bygge- og anleggsvirksomhet i alt			
	Ventes utført			
	Innen 6 mnd	I løpet av 6- 12 mnd	I løpet av 12- 24 mnd	Over 24 mnd
Hele landet	44	29	22	5
Oslo, Akershus og Østfold	69		31	..
Hedmark og Oppland	72		28	..
Telemark, Vestfold og Buskerud	82		18	..
Aust- og Vest-Agder	91		9	..
Rogaland	85		15	..
Hordaland og Sogn og Fjordane	80		20	..
Møre og Romsdal og Sør- og Nord-Trøndelag	89		11	..
Nordland, Troms og Finnmark ..	87		13	..

1) For distrikter er ordrereserven kartlagt bare for inntil 24 måneders varighet.

ORDRER FOR BYGGE- OG ANLEGGSVIRKSOMHET (1. KVARTAL 1985 = 100)

Figur 1.

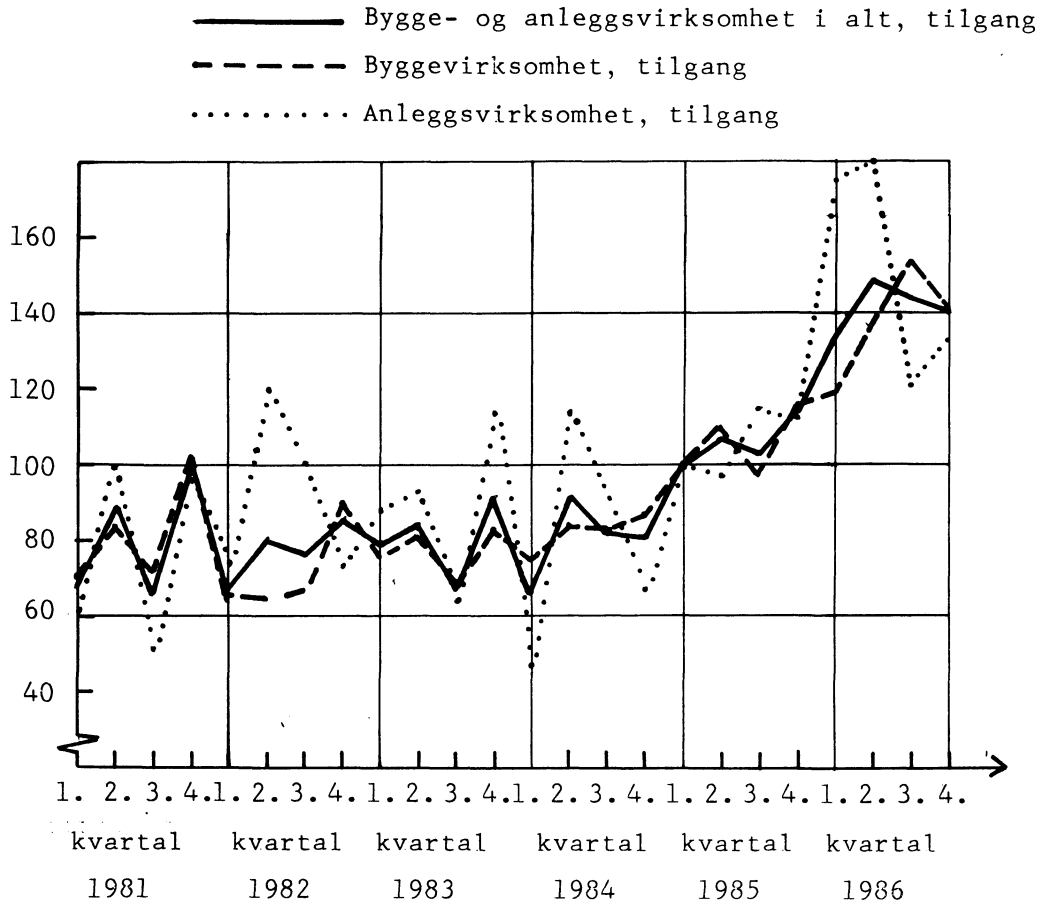

Figur 2.

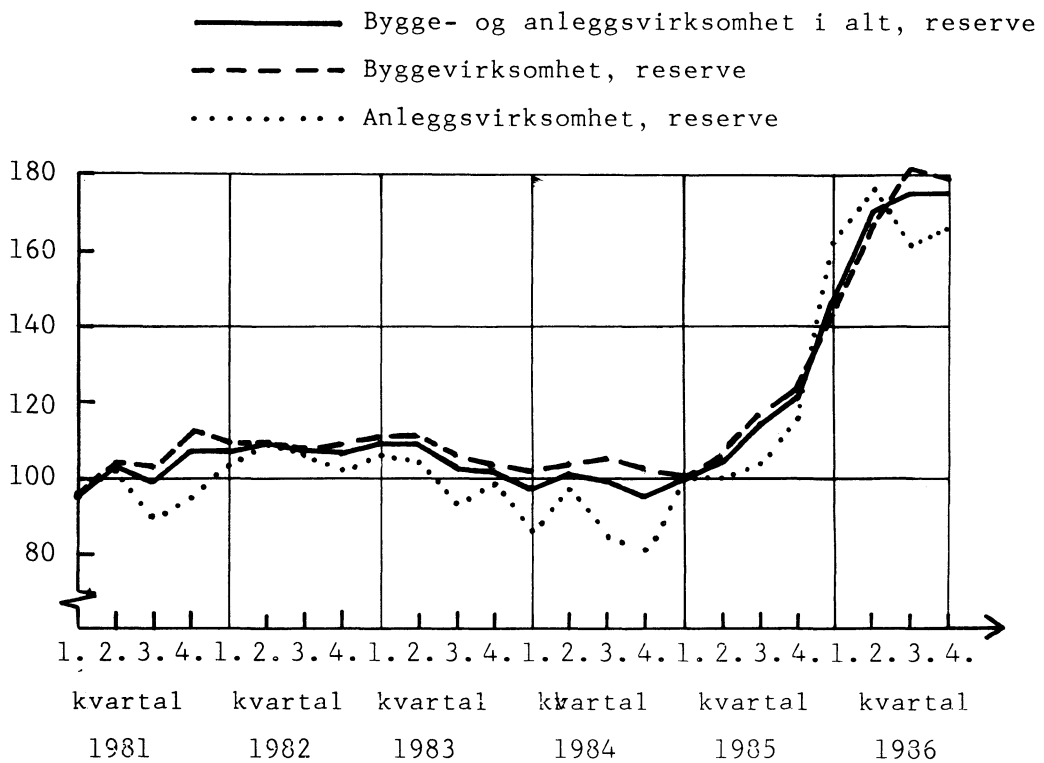

SYSSELSETTING I ORDRESTATISTIKKENS BEDRIFTER (1. KVARTAL 1985 = 100)

Figur 3.

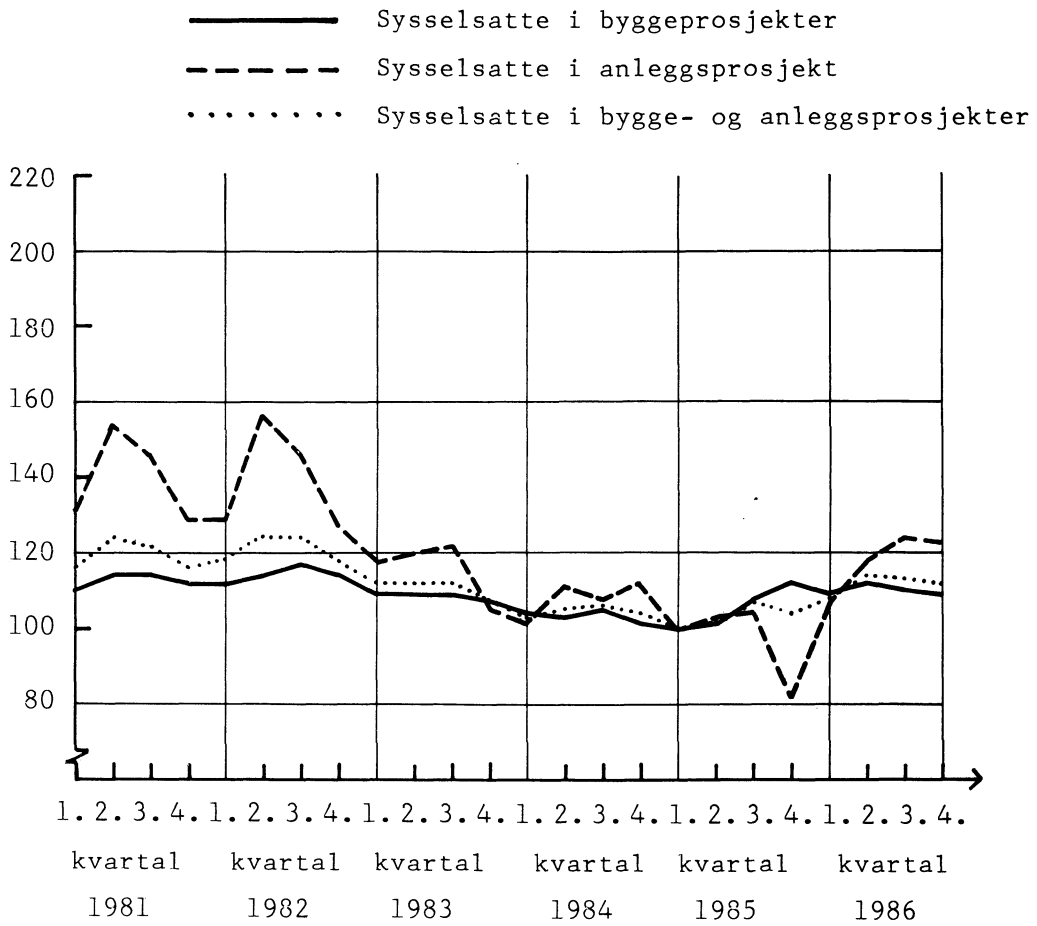

(SU nr. 10, 1987)

ORDRESTATISTIKK FOR FERDIGHUSINDUSTRIEN FOR 4. KVARTAL 1986

Statistisk Sentralbyrås indeks over verdien av ordreserven for ferdighusindustrien viste en stigning på 6 prosent fra utgangen av 3. kvartal 1986 til utgangen av 4. kvartal 1986. Ordreserven for boligbygg gikk opp med 7 prosent, mens reserven for andre bygg gikk ned med 4 prosent.

Sysselsettingen gikk opp med 2 prosent i løpet av 4. kvartal 1986.

Tabell 1. Indeks over verdien av ordretilgangen og ordreserven i ferdighusindustrien.
Prosjektgruppe. 1. kvartal 1986 = 100

	I alt	Bolig- bygg	Andre bygg
ORDRETILGANGEN			
1. kvartal 1986	100	100	100
2. kvartal 1986	124 ¹⁾	131 ¹⁾	69
3. kvartal 1986	167	122	503
4. kvartal 1986	174	165	244
ORDRERESERVEN			
1. kvartal 1986	100	100	100
2. kvartal 1986	106	107	89
3. kvartal 1986	117	112	177
4. kvartal 1986	124	120	170

1) Korrigerede tall.

Tabell 2. Indeks for sysselsetting i ferdighusindustriens bedrifter

	Indeks 1.kv.1986 = 100
Utgangen av 1. kvartal 1986	100
Utgangen av 2. kvartal 1986	101
Utgangen av 3. kvartal 1986	104
Utgangen av 4. kvartal 1986	106

(SU nr. 10, 1987)

ENGROSOMSETNINGEN 4. KVARTAL 1986

VERDI

Statistisk Sentralbyrås indeks over verdien av engrosomsetningen gikk opp med 4 prosent fra 4. kvartal 1985 til 4. kvartal 1986. I samme periode steg prisindeksen for engroshandel med 6 prosent.

Engrosomsetningen med konsumvarer viser en økning på 9 prosent. Blant konsumvaregruppene økte engroshandel med møbler og innbo 11 prosent, mens engroshandel med beklednings- og tekstilvarer gikk ned 5 prosent.

Engrosomsetningen med produksjonsmidler steg med 10 prosent. I denne gruppen var omsetningsøkningen størst for råvarer som gikk opp med 17 prosent.

Gruppen engroshandel med motorkjøretøyer, brensel og drivstoff gikk ned med 16 prosent. I denne gruppen gikk engroshandelen med motorkjøretøyer ned med 3 prosent.

Verdien av engrosomsetningen i hele 1986 var 9 prosent høyere enn i 1985.

VOLUM

Indeksen over volumet av engrosomsetningen viste en nedgang på 1,9 prosent fra 4. kvartal 1985 til 4. kvartal 1986.

Volumet av engrosomsetningen med konsumvarer gikk ned med 2,8 prosent. Blant konsumvaregruppene gikk engroshandel med beklednings- og tekstilvarer mest ned (-16,7 prosent).

Volumet av engrosomsetningen med produksjonsmidler gikk opp med 0,1 prosent. Her viste engroshandel med råvarer størst økning (10,8 prosent) og engroshandel med maskiner og utstyr størst nedgang (-10,2 prosent).

Volumet av engrosomsetningen med motorkjøretøyer, brensel og drivstoff gikk ned med 10,2 prosent. Engroshandel med motorkjøretøyer gikk mest ned (-17,9 prosent).

Indeksen for volumet er framkommet ved å omregne indeksen for verdien ved hjelp av prisindeksen for engroshandelen. Siden prisindeksen starter i 3. kvartal 1985, er dette kvartalet også satt lik 100 i volumindeksen.

Prisindeksen for engroshandel er publisert i SU nr. 3.

Tabell 1. Engrosomsetningsverdi. 1. kvartal 1984 = 100

	Gj.snitt 1985	Gj.snitt 1986	Endring i prosent	4.kv. -85	4.kv. -86	Endring i prosent
Engroshandel i alt	126,7	138,1	9,0	146,0	152,2	4,3
Engroshandel med konsumvarer ...	122,7	135,4	10,4	138,6	150,6	8,7
Engroshandel med nærings- og nytelsesmidler	121,0	131,8	8,9	132,1	144,0	9,0
Engroshandel med kolonial varer	118,2	135,3	14,5	125,7	145,4	15,7
Engroshandel med beklednings- og tekstilvarer	111,9	126,1	12,7	117,7	112,0	-4,8
Engroshandel med møbler og innbo	129,8	146,5	12,9	170,9	190,0	11,2
Engroshandel med konsumvarer ellers	132,5	147,9	11,6	162,0	170,8	5,4
Engroshandel med produksjons- midler	125,9	139,2	10,6	146,5	161,3	10,1
Engroshandel med råvarer	117,9	130,2	10,4	127,3	149,5	17,4
Engroshandel med jernvarer og byggningsartikler	129,5	145,8	12,6	146,4	169,2	15,6
Engroshandel med maskiner og utstyr	132,0	144,3	9,3	166,8	168,0	0,7
Engroshandel med motorkjøretøyer, brensel og drivstoff	137,8	142,2	3,2	160,4	134,7	-16,0
Engroshandel med motorkjøre- tøyer	165,8	199,4	20,3	210,4	204,5	-2,8
Engroshandel med brensel og drivstoff	117,1	104,1	-11,1	123,5	88,6	-28,3

Tabell 2. Engrosomsetningsvolum. 3. kvartal 1985 = 100

	4.kv. -85	1.kv. -86	2.kv. -86	3.kv. -86	4.kv. -86	Endring i prosent 4.kv.-85/ 4.kv.-86
Engroshandel i alt	117,4	97,4	112,5	100,7	115,2	-1,9
Engroshandel med konsumvarer....	110,3	93,6	98,6	98,3	107,2	-2,8
Engroshandel med nærings- og nytelsesmidler	105,9	89,3	101,8	95,4	103,6	-2,2
Engroshandel med kolonial varer	106,5	102,2	104,3	107,3	111,9	5,1
Engroshandel med beklednings og tekstilvarer	92,3	100,3	79,7	109,2	76,9	-16,7
Engroshandel med møbler og innbo	134,4	101,3	87,6	102,1	133,0	-1,0
Engroshandel med konsumvarer ellers	130,9	104,9	113,7	101,4	123,5	-5,6
Engroshandel med produksjons- midler	122,2	96,8	114,8	100,4	122,3	0,1
Engroshandel med råvarer	116,5	104,5	121,1	103,7	129,1	10,8
Engroshandel med jernvarer og byggningsartikler	110,4	83,4	108,4	101,9	114,0	3,3
Engroshandel med maskiner og utstyr	135,8	99,0	113,4	97,0	122,0	-10,2
Engroshandel med motorkjøretøyer, brensel og drivstoff	117,9	103,1	130,5	99,7	105,9	-10,2
Engroshandel med motorkjøre- tøyer	132,1	114,3	133,3	94,9	108,5	-17,9
Engroshandel med brensel og drivstoff	103,0	91,7	126,8	97,7	93,5	-9,2

Figur 1. Engrosomsetningsindeks 1. kvartal 1984 = 100

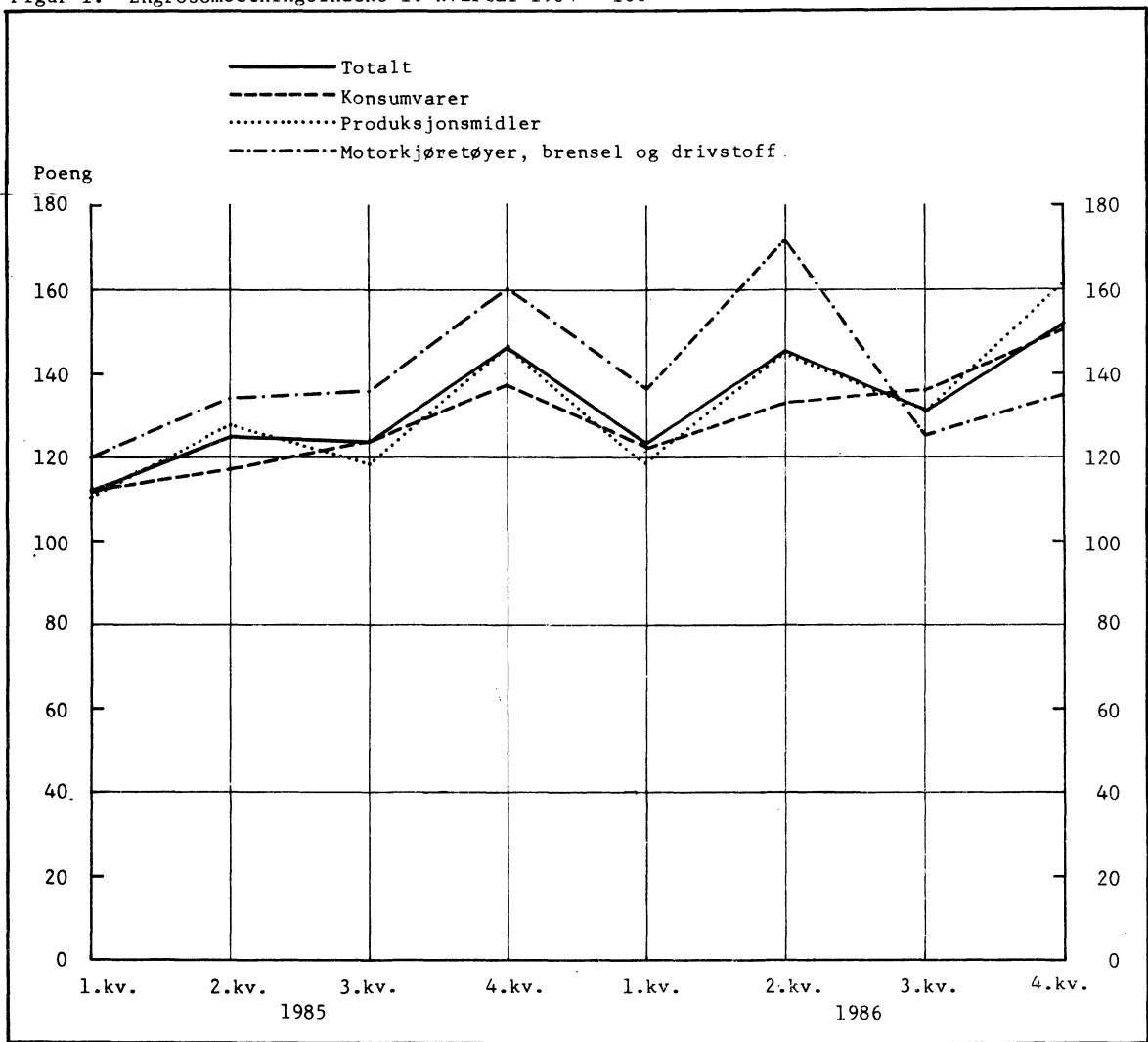

Figur 2. Engrosomsetningsvolum 3. kvartal 1985 = 100

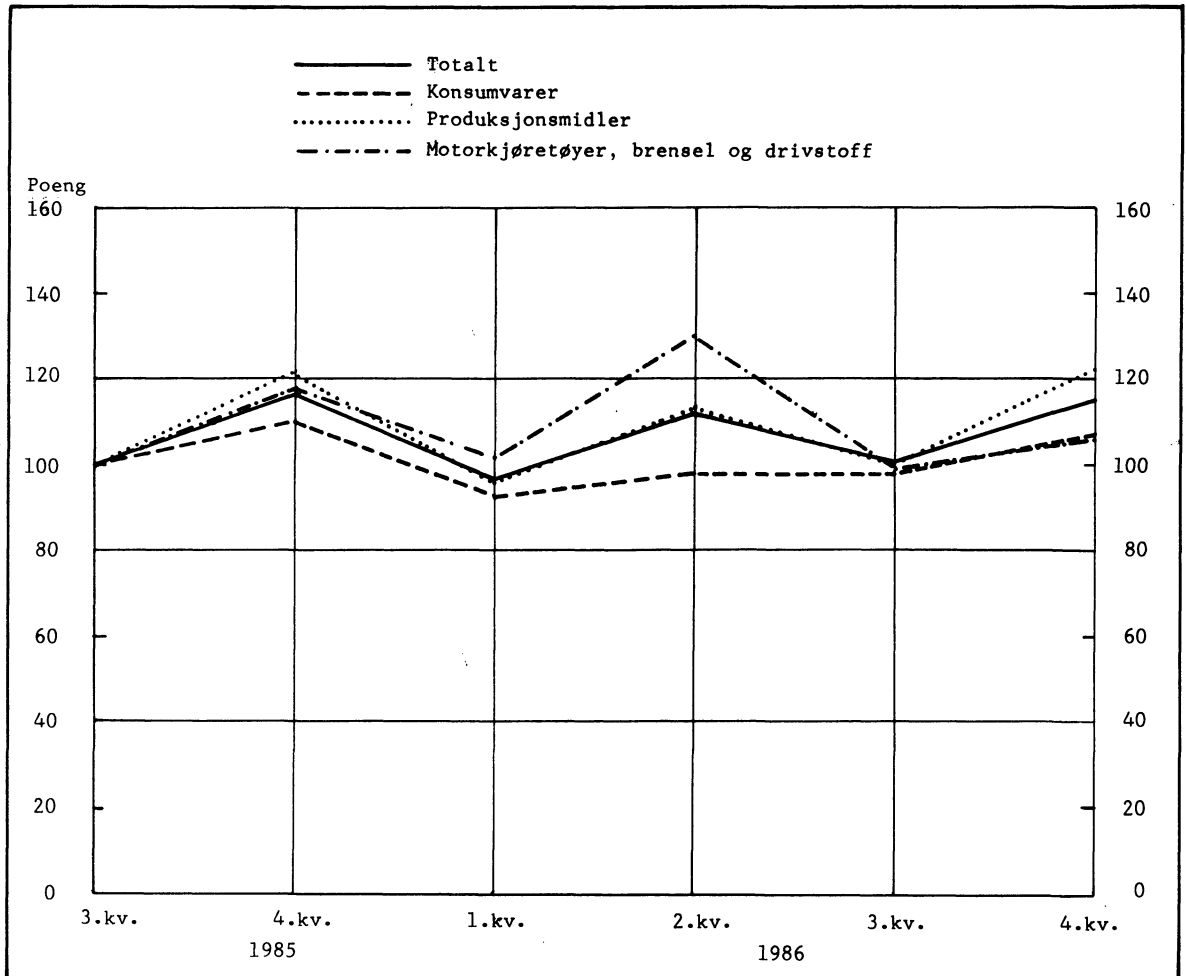

(SU nr. 10, 1987)

REGNSKAPSSTATISTIKK 1985. DETALJHANDEL

Statistisk Sentralbyrås regnskapsstatistikk for store aksjeselskap og andelslag i detaljhandelen viser at avkastningen på totalkapital (totalrentabilitet før skatt) var 12,4 prosent i 1985, mens avkastningen på egenkapital (egenkapitalrentabilitet etter skatt) var 33,4 prosent. Avkastningstallene gikk opp med henholdsvis 1,2 og 7,5 prosentenheter fra året før for identiske foretak. Avkastningstallene har tidligere vist nedgang fra 1982 til 1983, mens de viste svak økning fra 1983 til 1984.

I 1985 ble totalrentabiliteten målt til 12,9 prosent i aksjeselskapene og 11,2 prosent i andelslagene. For de identiske foretakene var det en økning på henholdsvis 1,4 og 0,6 prosentenheter fra 1984. Aksjeselskapene er fordelt over hele spekteret av bransjer, mens andelslagene med få unntak er klassifisert som varehus eller dagligvareforretninger. I 1985 hadde aksjeselskapene høyere avkastningstall enn andelslagene i disse to bransjene. For begge eierformene ble det registrert klar vekst i kapitalavkastningen for varehusene, mens det var små endringer for dagligvarehandelen.

Kapitalavkastningen for aksjeselskapene varierte betydelig mellom bransjene både med hensyn til nivå og endring. Blant de spesifiserte bransjene der det foreligger regnskapsoppgave for minst 20 foretak (13 av 19 bransjer), var det i 1985 høyest totalrentabilitet for møbel- og teppehandelen (16,0 prosent) og konfeksjonshandelen (15,4 prosent) og lavest totalrentabilitet for bok- og papirhandelen (10,3 prosent) og elektrohandelen (10,5 prosent). Av de 19 spesifiserte bransjene gikk totalrentabiliteten opp i 11 bransjer i 1985, for identiske foretak. Det var sterke vekst for handelen med motorkjøretøyer, deler og rekvisita, der totalrentabiliteten gikk opp med 4,4 prosentenheter. Bak denne veksten lå en betydelig økning i salgsinntekter og driftsresultat.

I 1985 hadde 31 prosent av de store aksjeselskapene og andelslagene en totalrentabilitet over 15 prosent, mens 18 prosent av foretakene hadde en totalrentabilitet under 5 prosent. Det var stor spredning på rentabiliteten i alle bransjer.

Egenkapitalandelen var 18,3 prosent i foretakene ved utgangen av 1985. For aksjeselskapene var andelen 18,6 prosent og for andelslagene 17,6 prosent. De identiske foretakene hadde en svak økning i egenkapitalandelen på 0,3 prosentenheter fra 1984. For aksjeselskapene under ett var det ubetydelig nedgang i andelen, mens det var til dels markerte endringer for enkeltbransjene. For andelslagene ble det registrert en økning i egenkapitalandelen på 1,0 prosentenheter siste år. I 1985 hadde 25 prosent av aksjeselskapene og andelslagene en egenkapitalandel over 30 prosent, mens 33 prosent av foretakene hadde en egenkapitalandel under 10 prosent.

Av den bokførte totalkapitalen ved utgangen av 1985 var 64 prosent bundet i omløpsmidler og 36 prosent i anleggsmidler. Blant omløpsmidlene veide varelageret tyngst med 29 prosent av totalkapitalen, mens varige driftsmidler og fast eiendom dominerte blant anleggsmidlene med 27 prosentenheter. 55 prosent av totalkapitalen var finansiert ved langsiktig gjeld og egenkapital (medregnet betinget skattefrie avsetninger og reserver). Kapitalstrukturen varierte betydelig mellom eierformene og bransjene.

Regnskapsstatistikken for 1985 omfatter 1 450 aksjeselskap og andelslag med minst 10 sysselsatte (årsverk). Statistikken dekker om lag 40 prosent av total omsetning i alle detaljhandelsforetak, og nesten 60 prosent av total omsetning i alle aksjeselskap og andelslag i detaljhandelen.

Statistikken for 1985 er utvidet fra året før ved at sysselsettingsgrensen er redusert fra 15 i bransjene 6222 Detaljhandel med dagligvarer, 6232 Detaljhandel med dame-, herre- og barnekonfeksjon og 6271 Detaljhandel med motorkjøretøyer, deler og rekvisita. I statistikken er det med 876 identiske foretak, det vil si aksjeselskap og andelslag som har gitt oppgave til statistikken både i 1984 og 1985. Disse foretakene svarer for tre fjerdedeler av total omsetning i 1985-statistikken.

Mer detaljerte oppgaver blir gitt i NOS-publikasjonen Regnskapsstatistikk 1985 Detaljhandel som ventes å foreligge i juni.

Tabell 1. Aksjeselskap og andelslag i detaljhandelen. Årsregnskap. 1985

	I alt		Aksjeselskap		Andelslag	
	Million kroner	Prosent	Million kroner	Prosent	Million kroner	Prosent
RESULTATREGNSKAP						
1. Driftsinntekter	52 351,1	101,4	41 310,4	101,4	11 040,6	101,2
Salgsinntekter av varer og tjenester ..	51 651,7	100,0	40 747,1	100,0	10 904,7	100,0
Øvrige driftsinntekter	699,3	1,4	563,3	1,4	136,0	1,2
2. Driftskostnader	50 834,6	98,4	40 103,7	98,4	10 730,9	98,4
Forbruk av varer	39 332,9	76,2	30 731,9	75,4	8 601,0	78,9
Lønninger, honorarer, arbeidsgiveravgift, pensjonskostnader mv.	6 233,4	12,1	4 888,4	12,0	1 345,0	12,3
Frakt og spedisjon vedrørende salget ..	145,9	0,3	144,9	0,4	1,0	0,0
Husleie, tomteleie, lys og varme	1 377,4	2,7	1 197,7	2,9	179,8	1,6
Øvrige driftskostnader	3 058,4	5,9	2 609,6	6,4	448,8	4,1
Tap på fordringer	84,4	0,2	75,7	0,2	8,7	0,1
Ordinære avskrivninger	602,2	1,2	455,6	1,1	146,6	1,3
3. Driftsresultat (1-2)	1 516,4	2,9	1 206,7	3,0	309,7	2,8
4. Finansinntekter	522,1	1,0	338,9	0,8	183,2	1,7
5. Finanskostnader	880,5	1,7	590,5	1,4	290,0	2,7
Rentekostnader	794,1	1,5	515,3	1,3	278,8	2,6
Øvrige finanskostnader	86,4	0,2	75,2	0,2	11,2	0,1
6. Ekstraordinære inntekter	319,8	0,6	247,4	0,6	72,4	0,7
7. Ekstraordinære kostnader	172,4	0,3	146,9	0,4	25,5	0,2
8. Resultat før årsoppgjørdisposisjoner (3+4-5+6-7)	1 305,5	2,5	1 055,6	2,6	249,8	2,3
9. Resultat av årsoppgjørdisposisjoner	-815,7	-1,6	-732,9	-1,8	-82,9	-0,8
Oppskrivninger og overføringer fra fonds	94,5	0,2	71,6	0,2	22,9	0,2
Ekstraordinære skattemessig betinget av- og nedskrivninger	195,4	0,4	145,5	0,4	50,0	0,5
Fondsavsetninger og øvrige årsoppgjørdisposisjoner	441,1	0,9	413,1	1,0	28,0	0,3
Skatt på formue og inntekt	273,7	0,5	245,8	0,6	27,9	0,3
10. Årsoverskudd/-underskudd (8+9)	489,7	0,9	322,8	0,8	167,0	1,5
Overført til/fra egenkapital	297,5	0,6	212,1	0,5	85,5	0,8
Avsatt til utbytte	192,2	0,4	110,7	0,3	81,4	0,7

Tabell 1 (forts.). Aksjeselskap og andelslag i detaljhandelen. Årsregnskap. 1985

	I alt		Aksjeselskap		Andelslag	
	Million kroner	Prosent	Million kroner	Prosent	Million kroner	Prosent
BALANSE PR. 31. DESEMBER						
EIENDELER						
1. Omløpsmidler	10 854,5	64,3	8 309,4	68,4	2 545,1	53,8
Kontanter, bankinnskudd, aksjer, obligasjoner mv.	2 731,3	16,2	1 957,0	16,1	774,3	16,4
Kundefordringer og vekselfordringer	2 008,4	11,9	1 701,6	14,0	306,8	6,5
Øvrige kortsiktige fordringer	1 293,1	7,7	831,7	6,8	461,4	9,7
Varelager	4 821,7	28,6	3 819,1	31,4	1 002,7	21,2
2. Anleggsmidler	6 033,8	35,7	3 846,2	31,6	2 187,7	46,2
Aksjer, obligasjoner mv.	868,2	5,1	506,8	4,2	361,4	7,6
Langsiktige fordringer	641,1	3,8	578,8	4,8	62,3	1,3
Patenter, goodwill og aktiverte kostnader .	24,7	0,1	23,8	0,2	0,9	0,0
Transportmidler	219,6	1,3	199,9	1,6	19,7	0,4
Maskiner, verktøy, inventar og liknende ..	1 137,4	6,7	838,3	6,9	299,1	6,3
Bygninger, anlegg, boliger og grunnarealer	3 143,0	18,6	1 698,6	14,0	1 444,4	30,5
3. Totalkapital	16 888,4	100,0	12 155,6	100,0	4 732,8	100,0
GJELD OG EGENKAPITAL						
4. Kortsiktig gjeld	7 663,4	45,4	6 617,4	54,4	1 046,0	22,1
Leverandørgjeld og vekselgjeld	3 515,3	20,8	3 035,1	25,0	480,1	10,1
Kassekreditt og byggelån	1 103,0	6,5	1 013,5	8,3	89,5	1,9
Skyldig skattetrekk, offentlige avgifter og påløpne, ikke utliknede skatter	1 176,6	7,0	950,1	7,8	226,5	4,8
Øvrig kortsiktig gjeld	1 868,5	11,1	1 618,6	13,3	249,9	5,3
5. Langsiktig gjeld	5 338,4	31,6	2 526,1	20,8	2 812,3	59,4
6. Betinget skattefrie avsetninger	1 590,1	9,4	1 505,7	12,4	84,4	1,8
Lagerreserver	529,0	3,1	485,5	4,0	43,6	0,9
Øvrige betinget skattefrie avsetninger ...	1 061,1	6,3	1 020,2	8,4	40,8	0,9
7. Egenkapital	2 296,5	13,6	1 506,3	12,4	790,1	16,7
Aksjekapital/andelskapital	565,4	3,3	474,4	3,9	91,0	1,9
Reservefond og oppskrivningsfond.....	971,6	5,8	465,1	3,8	506,6	10,7
Fri egenkapital	759,5	4,5	566,9	4,7	192,6	4,1
8. Totalkapital	16 888,4	100,0	12 155,6	100,0	4 732,8	100,0

Tabell 2. Aksjeselskap og andelslag i detaljhandelen. Utvalgte hoved- og nøkkeltall i ulike bransjer. 1985

Eierform og bransje	Tallet på foretak	Salgsinntekter av varer og tjenester	Driftsresultat	Resultat før årsoppgjør-disposisjoner	Totalrentabilitet før skatt	Egenkapitalrentabilitet
		Million kroner			Prosent	
<u>Aksjeselskap og andelslag</u>						
62 Detaljhandel	1 450	51 651,7	1 516,4	1 305,5	12,4	33,4
Av dette:						
621 Varehandelen	88	6 483,5	150,3	181,6	13,0	30,2
6222 Det.h. med dagligvarer	437	15 388,2	353,7	261,0	10,9	30,4
<u>Aksjeselskap</u>						
62 Detaljhandel	1 238	40 747,1	1 206,7	1 055,6	12,9	35,8
Av dette:						
621 Varehandelen	23	2 218,9	11,9	44,4	14,1	40,1
622 Det.h. med nærings- og nytelsesmidler	318	11 063,9	222,6	202,4	11,8	37,7
6222 Det.h. med dagligvarer	294	8 887,3	185,7	150,3	11,9	37,1
6223 Det.h. med kjøtt og kjøttvarer	15	149,4	5,1	3,7	14,4	42,8
623 Det.h. med beklednings- og tekstilvarer	275	5 757,6	316,8	275,9	14,2	30,8
6231 Det.h. med skotøy	46	598,9	22,8	19,1	12,0	25,9
6232 Det.h. med dame-, herre- og barnekonfeksjon	167	3 835,8	235,5	208,1	15,4	35,9
6239 Det.h. med beklednings- og tekstilvarer ellers	62	1 323,0	58,4	48,7	11,7	20,2
624 Det.h. med møbler og innbo	128	3 440,4	171,1	171,1	13,5	39,0
6241 Det.h. med møbler og tepper	56	2 131,8	107,6	122,6	16,0	47,2
6242 Det.h. med radio, fjernsyn, lamper og elektriske husholdningsapparater	65	1 233,6	62,3	48,3	10,5	28,6
6249 Det.h. med innbo ellers	7	74,9	1,1	0,2	5,5	-9,5
625 Det.h. med jernvarer, kjøkkenutstyr, glass, steintøy, fargevarer og sportsutstyr	103	1 440,4	50,7	44,3	11,7	25,2
6251 Det.h. med jernvarer, kjøkkenutstyr, glass og steintøy	44	657,3	23,2	15,9	10,9	26,2
6252 Det.h. med fargevarer, tapeter og golvbelegg	34	409,9	11,9	13,8	12,1	27,8
6253 Det.h. med sportsutstyr	25	373,3	15,7	14,6	12,8	22,0
626 Det.h. med ur, optiske artikler, musikkinstrumenter, gull- og sølvvarer og film- og fotoartikler	28	410,6	21,2	16,6	11,9	16,4
6262 Det.h. med musikkinstrumenter, noter, gramfonplater og musikk- og videokassetter	9	130,2	3,4	-1,0	3,7	-20,0
6263 Det.h. med gull- og sølvvarer	11	172,4	17,1	18,6	19,6	29,7
627 Det.h. med motorkjøretøyer og bensin	289	15 083,0	357,3	256,1	12,9	47,4
6271 Det.h. med motorkjøretøyer, deler og rekvisita	243	13 987,1	343,9	241,4	12,9	49,1
6272 Det.h. med bensin og smøreoljer	46	1 095,9	13,4	14,7	12,4	28,4
629 Det.h. ellers	74	1 332,3	55,2	44,8	11,0	24,0
6291 Det.h. med bøker og papir	45	988,8	39,6	30,8	10,3	23,4
6294 Det.h. med blomster og planter	10	96,9	3,5	-0,2	3,3	-20,6
6299 Det.h. med varer ikke nevnt annet sted	13	183,6	8,9	11,4	16,3	28,5
<u>Andelslag</u>						
62 Detaljhandel	212	10 904,7	309,7	249,8	11,2	26,7
Av dette:						
621 Varehandelen	65	4 264,6	138,4	137,3	12,6	28,0
6222 Det.h. med dagligvarer	143	6 500,9	167,9	110,7	10,2	25,3

Tabell 2 (forts.). Aksjeselskap og andelslag i detaljhandelen. Utvalgte hoved- og nøkkeltall i ulike bransjer. 1985

Eierform og bransje	Brutto-	Resultat-	Kapi-	Vare-	Egen-	Likvidi-
	fortjen-	grad	talens	lagerets	kapital-	tets-
	este		omløps-	omløps-	andel	grad 1
			hastig-	hastig-		
			het	het		
	Prosent				Prosent	
<u>Aksjeselskap og andelslag</u>						
62 Detaljhandel	23,8	4,1	3,06	8,2	18,3	1,42
Av dette:						
621 Varehushandel	23,4	5,0	2,61	8,6	21,9	2,23
6222 Det.h. med dagligvarer	20,6	3,4	3,21	12,0	14,1	1,43
<u>Aksjeselskap</u>						
62 Detaljhandel	24,6	3,9	3,35	8,0	18,6	1,26
Av dette:						
621 Varehushandel	27,1	3,8	3,76	8,7	17,0	1,27
622 Det.h. med nærings- og nyttelsesmidler	23,1	2,7	4,42	15,4	15,7	1,01
6222 Det.h. med dagligvarer	20,4	2,7	4,45	16,6	14,8	0,97
6223 Det.h. med kjøtt og kjøtt- varer	30,4	3,4	4,19	30,2	18,0	1,07
623 Det.h. med beklednings- og tekstilvarer	37,1	6,3	2,26	4,8	26,7	1,55
6231 Det.h. med skotøy	37,5	5,2	2,31	3,4	21,3	1,34
6232 Det.h. med dame-, herre- og barnekonfeksjon	38,1	6,8	2,26	5,0	25,7	1,56
6239 Det.h. med beklednings- og tekstilvarer ellers	34,0	5,2	2,26	5,1	31,9	1,65
624 Det.h. med møbler og innbo	30,7	6,8	1,99	4,9	19,6	1,19
6241 Det.h. med møbler og tepper	30,2	7,2	2,22	5,3	20,7	1,32
6242 Det.h. med radio, fjernsyn, lamper og elektriske hus- holdningsapparater	30,8	6,2	1,69	4,5	18,5	1,04
6249 Det.h. med innbo ellers	41,2	2,6	2,08	2,3	12,5	1,16
625 Det.h. med jernvarer, kjøkkenutstyr, glass, stein- tøy, fargevarer og sports- utstyr	30,0	4,8	2,46	4,0	21,3	1,37
6251 Det.h. med jernvarer, kjøkkenutstyr, glass og steintøy	29,8	4,3	2,53	4,6	18,2	1,29
6252 Det.h. med fargevarer, tapeter og golvbelegg	31,4	5,1	2,39	4,0	20,3	1,36
6253 Det.h. med sportsutstyr	28,8	5,3	2,41	3,2	27,8	1,55
626 Det.h. med ur, optiske artikler, musikkinstrumenter, gull- og sølvvarer og film- og fotoartikler	42,0	6,3	1,88	2,9	26,1	1,56
6262 Det.h. med musikkinstru- menter, noter, gramfon- plater og musikk- og video- kassetter	34,4	1,6	2,36	3,3	13,3	1,27
6263 Det.h. med gull- og sølv- varer	46,8	12,7	1,54	2,1	36,5	1,82
627 Det.h. med motorkjøretøyer og bensin	17,1	2,9	4,41	9,4	12,9	1,23
6271 Det.h. med motorkjøretøyer, deler og rekvisita	17,3	3,0	4,30	9,0	12,4	1,23
6272 Det.h. med bensin og smøre- oljer	14,4	1,9	6,65	21,7	23,2	1,32
629 Det.h. ellers	36,7	4,7	2,35	5,0	21,8	1,36
6291 Det.h. med bøker og papir	33,6	4,5	2,31	5,5	20,7	1,34
6294 Det.h. med blomster og planter	53,6	1,2	2,83	3,5	10,0	1,14
6299 Det.h. med varer ikke nevnt annet sted	41,5	7,5	2,17	3,8	32,3	1,56
<u>Andelslag</u>						
62 Detaljhandel	21,1	4,8	2,30	8,6	17,6	2,43
Av dette:						
621 Varehushandel	21,4	5,6	2,25	8,5	23,4	3,01
6222 Det.h. med dagligvarer	20,9	4,4	2,33	8,7	13,6	2,17

Tabell 3. Aksjeselskap og andelslag i detaljhandelen. Foretak etter totalrentabilitet og bransje. 1985

Eierform og bransje	I alt	Totalrentabilitet for skatt. Prosent					
		Mindre enn 0	0-4,9	5,0-9,9	10,0-14,9	15,0-19,9	20,0 og over
Aksjeselskap og andelslag							
62 Detaljhandel	1 450	82	175	386	357	219	231
Av dette:							
621 Varehushandel	88	1	6	25	33	15	8
6222 Det.h. med dagligvarer	437	37	55	130	106	55	54
Aksjeselskap							
62 Detaljhandel	1 238	73	152	319	280	193	221
Av dette:							
621 Varehushandel	23	1	-	7	6	5	4
622 Det.h. med nærings- og nytelsesmidler	318	30	44	86	62	41	55
6222 Det.h. med dagligvarer	294	28	40	82	57	39	48
6223 Det.h. med kjøtt og kjøttvarer	15	1	3	3	3	-	5
623 Det.h. med beklednings- og tekstilvarer	275	12	31	54	58	44	76
6231 Det.h. med skotøy	46	2	6	10	12	8	8
6232 Det.h. med dame-, herre- og barnekonfeksjon	167	7	15	27	27	31	60
6239 Det.h. med beklednings- og tekstilvarer ellers	62	3	10	17	19	5	8
624 Det.h. med møbler og innbø.	128	8	16	44	21	24	15
6241 Det.h. med møbler og tepper	56	1	6	18	11	11	9
6242 Det.h. med radio, fjernsyn, lamper og elektriske husholdningsapparater	65	5	9	25	8	13	5
6249 Det.h. med innbo ellers	7	2	1	1	2	-	1
625 Det.h. med jernvarer, kjøkkenutstyr, glass, steintøy, fargevarer og sportsutstyr	103	6	13	28	30	16	10
6251 Det.h. med jernvarer, kjøkkenutstyr, glass og steintøy	44	3	4	14	13	7	3
6252 Det.h. med fargevarer, tapeter og golvbelegg	34	2	4	7	12	5	4
6253 Det.h. med sportsutstyr	25	1	5	7	5	4	3
626 Det.h. med ur, optiske artikler, musikkinstrumenter, gull- og sølvvarer og film- og fotoartikler	28	6	2	6	6	2	6
6262 Det.h. med musikkinstrumenter, noter, grammofonplater og musikk- og videokassetter	9	3	1	2	2	-	1
6263 Det.h. med gull- og sølvvarer	11	2	1	2	2	2	2
627 Det.h. med motorkjøretøyer og bensin	289	6	32	76	79	49	47
6271 Det.h. med motorkjøretøyer, deler og rekvisita	243	5	26	64	67	37	44
6272 Det.h. med bensin og smøreljer	46	1	6	12	12	12	3
629 Det.h. ellers	74	4	14	18	18	12	8
6291 Det.h. med bøker og papir..	45	2	9	9	14	9	2
6294 Det.h. med blomster og planter	10	2	1	2	2	2	1
6299 Det.h. med varer ikke nevnt annet sted	13	-	3	5	1	1	3
Andelslag							
62 Detaljhandel	212	9	23	67	77	26	10
Av dette:							
621 Varehushandel	65	-	6	18	27	10	4
6222 Det.h. med dagligvarer	143	9	15	48	49	16	6

Tabell 4. Aksjeselskap og andelslag i detaljhandelen. Foretak etter egenkapitalandel og bransje. 1985

Eierform og bransje	I alt	Egenkapitalandel. Prosent					
		Mindre enn 0	0-9,9	10,0-19,9	20,0-29,9	30,0-39,9	40,0 og over
<u>Aksjeselskap og andelslag</u>							
62 Detaljhandel	1 450	177	351	305	252	163	202
Av dette:							
621 Varehushandel	88	12	10	23	14	18	11
6222 Det.h. med dagligvarer	437	80	105	95	69	45	43
<u>Aksjeselskap</u>							
62 Detaljhandel	1 238	134	325	258	216	128	177
Av dette:							
621 Varehushandel	23	4	4	10	3	-	2
622 Det.h. med nærings- og nytelsesmidler	318	48	92	68	48	31	31
6222 Det.h. med dagligvarer	294	46	86	61	45	29	27
6223 Det.h. med kjøtt og kjøttvarer	15	1	3	5	2	1	3
623 Det.h. med beklednings- og tekstilvarer	275	18	34	36	70	36	81
6231 Det.h. med skotøy	46	8	8	4	10	7	9
6232 Det.h. med dame-, herre- og barnekonfeksjon	167	7	18	23	47	23	49
6239 Det.h. med beklednings- og tekstilvarer ellers	62	3	8	9	13	6	23
624 Det.h. med møbler og innbø.	128	11	41	22	23	16	15
6241 Det.h. med møbler og tepper	56	2	19	13	10	5	7
6242 Det.h. med radio, fjernsyn, lamper og elektriske husholdningsapparater	65	8	21	8	12	10	6
6249 Det.h. med innbø ellers	7	1	1	1	1	1	2
625 Det.h. med jernvarer, kjøkkenutstyr, glass, steintøy, fargevarer og sportsutstyr	103	11	23	22	16	18	13
6251 Det.h. med jernvarer, kjøkkenutstyr, glass og steintøy	44	3	11	11	4	9	6
6252 Det.h. med fargevarer, tapeter og golvbelegg	34	5	7	6	7	4	5
6253 Det.h. med sportsutstyr	25	3	5	5	5	5	2
626 Det.h. med ur, optiske artikler, musikkinstrumenter, gull- og sølvvarer og film- og fotoartikler	28	3	6	5	5	2	7
6262 Det.h. med musikkinstrumenter, noter, gramfonplater og musikk- og videokassetter	9	1	3	2	1	1	1
6263 Det.h. med gull- og sølvvarer	11	1	2	1	2	1	4
627 Det.h. med motorkjøretøyer og bensin	289	32	108	74	43	17	15
6271 Det.h. med motorkjøretøyer, deler og rekvisita	243	30	98	65	29	14	7
6272 Det.h. med bensin og smøreoljer	46	2	10	9	14	3	8
629 Det.h. ellers	74	7	17	21	8	8	13
6291 Det.h. med bøker og papir ..	45	3	12	12	6	4	8
6294 Det.h. med blomster og planter	10	1	1	5	1	2	-
6299 Det.h. med varer ikke nevnt annet sted	13	1	4	3	-	1	4
<u>Andelslag</u>							
62 Detaljhandel	212	43	26	47	36	35	25
Av dette:							
621 Varehushandel	65	8	6	13	11	18	9
6222 Det.h. med dagligvarer	143	34	19	34	24	16	16

Tabell 5. Aksjeselskap og andelslag i detaljhandelen. Utvalgte hoved- og nøkkeltall i ulike bransjer. Identiske foretak 1984 og 1985

Eierform og bransje	Tallet på foretak	Salgsinntekter av varer og tjenester		Driftsresultat		Resultat før årsoppgjør-disposisjoner	
		1984	1985	1984	1985	1984	1985
Million kroner							
Aksjeselskap og andelslag							
62 Detaljhandel	876	32 956,8	39 206,6	826,7	1 241,7	742,0	1 074,6
Av dette:							
621 Varehushandel	77	4 729,1	5 279,0	129,8	172,5	109,5	164,1
6222 Det.h. med dagligvarer	208	10 499,3	11 529,7	231,6	279,4	185,4	212,5
Aksjeselskap							
62 Detaljhandel	729	23 923,7	29 255,2	595,6	950,7	554,6	834,8
Av dette:							
621 Varehushandel	15	969,2	1 122,9	17,6	35,3	11,5	26,5
622 Det.h. med nærings- og nytelsesmidler	142	7 156,5	7 937,6	131,5	163,4	133,6	162,7
6222 Det.h. med dagligvarer	126	5 328,7	5 855,8	114,4	128,9	96,4	112,5
6223 Det.h. med kjøtt og kjøttvarer	8	63,5	72,5	2,5	3,0	2,3	2,0
623 Det.h. med beklednings- og tekstilvarer	159	3 643,5	4 413,3	157,5	249,2	161,7	222,8
6231 Det.h. med skotøy	34	394,2	438,3	17,1	17,7	17,9	16,8
6232 Det.h. med dame-, herre- og barnekonfeksjon	73	2 167,6	2 731,3	93,2	175,3	98,2	158,4
6239 Det.h. med beklednings- og tekstilvarer ellers	52	1 081,7	1 243,8	47,2	56,2	45,6	47,6
624 Det.h. med møbler og innbo	104	2 420,0	2 857,0	110,9	144,4	110,9	145,5
6241 Det.h. med møbler og tepper	41	1 410,0	1 728,3	69,2	89,1	77,8	99,4
6242 Det.h. med radio, fjernsyn, lamper og elektriske husholdningsapparater	57	939,6	1 058,9	41,5	53,8	33,7	45,2
6249 Det.h. med innbo ellers	6	70,4	69,8	0,2	1,6	-0,7	0,8
625 Det.h. med jernvarer, kjøkkenutstyr, glass, steintøy, fargevarer og sportsutstyr	79	1 052,8	1 164,7	33,9	43,9	32,8	41,1
6251 Det.h. med jernvarer, kjøkkenutstyr, glass og steintøy	40	518,2	574,1	14,0	20,7	7,1	14,3
6252 Det.h. med fargevarer, tapeter og golvbelegg	20	265,0	292,8	6,6	10,0	10,9	13,4
6253 Det.h. med sportsutstyr	19	269,5	297,7	13,3	13,2	14,8	13,5
626 Det.h. med ur, optiske artikler, musikkinstrumenter, gull- og sølvvarer og film- og fotoartikler	16	215,0	242,1	14,8	19,1	17,2	18,9
6262 Det.h. med musikkinstrumenter, noter, grammofonplater og musikk- og videokassetter	6	87,6	96,2	2,1	3,0	1,4	-0,5
6263 Det.h. med gull- og sølvvarer	7	102,1	116,3	12,1	15,4	15,4	18,9
627 Det.h. med motorkjøretøyer og bensin	157	7 493,1	10 328,4	92,0	245,7	53,6	176,7
6271 Det.h. med motorkjøretøyer, deler og rekvisita	132	6 869,5	9 659,5	81,5	233,3	45,9	167,0
6272 Det.h. med bensin og smøreljer	25	623,6	668,9	10,5	12,3	7,7	9,7
629 Det.h. ellers	57	973,6	1 189,2	37,4	49,7	33,3	40,6
6291 Det.h. med bøker og papir	40	744,3	922,0	32,1	38,2	28,0	29,6
6294 Det.h. med blomster og planter	5	72,8	73,9	-	2,0	-0,3	-1,1
6299 Det.h. med varer ikke nevnt annet sted	9	119,2	151,7	5,8	7,6	6,8	10,5
Andelslag							
62 Detaljhandel	147	9 033,2	9 951,4	231,1	291,0	187,4	239,9
Av dette:							
621 Varehushandel	62	3 759,9	4 156,0	112,2	137,3	98,0	137,7
6222 Det.h. med dagligvarer	82	5 170,5	5 673,9	117,3	150,5	89,0	100,0

Tabell 5 (forts.). Aksjeselskap og andelslag i detaljhandelen. Utvalgte hoved- og nøkkeltall i ulike bransjer. Identiske foretak. 1984 og 1985

Eierform og bransje	Totalrentabilitet før skatt		Egenkapitalrentabilitet		Bruttofortjeneste		Resultatgrad		
	1984	1985	1984	1985	1984	1985	1984	1985	
Prosent									
<u>Aksjeselskap og andelslag</u>									
62	Detaljhandel	11,3	12,5	25,4	32,9	25,1	24,5	3,9	4,2
	Av dette:								
621	Varehandelen	11,0	12,6	22,3	29,5	22,6	23,0	4,7	5,3
6222	Det.h. med dagligvarer	11,1	11,0	29,4	30,6	21,2	21,2	3,6	3,5
<u>Aksjeselskap</u>									
62	Detaljhandel	11,6	13,0	26,0	35,1	26,5	25,6	3,6	4,0
	Av dette:								
621	Varehandelen	9,7	11,7	17,6	37,3	28,1	28,8	3,2	3,9
622	Det.h. med nærings- og nytelsesmidler	11,7	12,1	34,4	36,9	24,3	24,5	2,6	2,7
6222	Det.h. med dagligvarer	12,4	12,3	35,4	35,9	20,9	20,9	2,6	2,7
6223	Det.h. med kjøtt og kjøttvarer	21,2	15,1	59,2	39,2	33,9	34,8	4,4	3,7
623	Det.h. med beklednings- og tekstilvarer	13,7	14,0	24,4	30,2	37,8	37,8	5,9	6,5
6231	Det.h. med skotøy	15,9	13,0	29,8	23,7	37,5	37,7	6,5	5,7
6232	Det.h. med dame-, herre- og barnekonfeksjon	14,1	15,1	27,1	36,6	39,4	39,5	6,0	7,1
6239	Det.h. med beklednings- og tekstilvarer ellers	12,1	11,9	19,3	20,7	34,8	34,0	5,4	5,3
624	Det.h. med møbler og innbo	13,2	13,7	33,9	38,8	31,8	30,9	6,5	6,8
6241	Det.h. med møbler og tepper	15,4	16,1	39,0	44,1	30,8	30,1	7,0	7,2
6242	Det.h. med radio, fjernsyn, lamper og elektriske holdningsapparater	11,0	11,1	29,0	32,0	32,7	31,5	6,0	6,4
6249	Det.h. med innbo ellers	3,6	7,2	-29,8	4,6	37,9	39,6	1,7	3,4
625	Det.h. med jernvarer, kjøkkenutstyr, glass, steintøy, fargevarer og sportsutstyr	11,4	12,5	21,9	25,6	30,0	29,7	4,6	5,1
6251	Det.h. med jernvarer, kjøkkenutstyr, glass og steintøy	8,7	11,0	10,2	24,6	29,3	29,6	3,4	4,5
6252	Det.h. med fargevarer, tapeter og golvbelegg	13,0	14,4	28,8	32,8	30,0	29,5	5,1	5,7
6253	Det.h. med sportsutstyr	14,8	13,3	29,5	21,5	31,3	30,1	6,5	5,7
626	Det.h. med ur, optiske artikler, musikkinstrumenter, gull- og sølvvarer og film- og fotoartikler	17,5	17,4	28,0	25,2	39,1	39,1	9,7	9,6
6262	Det.h. med musikkinstrumenter, noter, grammofonplater og musikk- og videokassetter	8,1	4,5	13,8	-11,0	34,3	32,9	3,9	2,0
6263	Det.h. med gull- og sølvvarer	23,9	24,6	32,4	33,9	43,2	44,0	16,4	17,4
627	Det.h. med motorkjøretøyer og bensin	8,7	13,0	16,4	47,8	19,0	17,3	2,2	2,9
6271	Det.h. med motorkjøretøyer, deler og rekvisita	8,5	12,9	15,4	49,0	19,6	17,5	2,3	2,9
6272	Det.h. med bensin og smøreljer	12,7	13,6	28,1	31,7	13,2	14,3	1,9	2,0
629	Det.h. ellers	11,6	11,2	21,8	22,9	36,5	36,5	4,9	4,8
6291	Det.h. med bøker og papir	12,0	10,6	24,5	23,5	33,8	33,5	5,3	4,6
6294	Det.h. med blomster og planter	5,2	-1,2	-14,8	-50,8	52,9	54,7	1,6	-0,4
6299	Det.h. med varer ikke nevnt annet sted	15,2	17,1	22,7	25,9	41,3	42,8	7,0	8,3
<u>Andelslag</u>									
62	Detaljhandel	10,8	11,4	23,9	27,7	21,4	21,5	4,7	4,9
	Av dette:								
621	Varehandelen	11,3	12,8	22,9	28,3	21,2	21,4	5,1	5,7
6222	Det.h. med dagligvarer	10,5	10,3	25,6	26,9	21,5	21,4	4,5	4,3

Tabell 5 (forts.). Aksjeselskap og andelslag i detaljhandelen. Utvalgte hoved- og nøkkeltall i ulike bransjer. Identiske foretak. 1984 og 1985

Eierform og bransje	Kapitalens om- løpshastighet		Varelagerets omløpshastighet		Egenkapital- andel		Likviditets- grad 1		
	1984	1985	1984	1985	1984	1985	1984	1985	
					Prosent				
<u>Aksjeselskap og andelslag</u>									
62	Detaljhandel	2,87	2,95	7,6	8,0	19,2	19,5	1,45	1,45
	Av dette:								
621	Varehushandel	2,35	2,37	7,6	7,9	20,7	22,5	2,25	2,40
6222	Det.h. med dagligvarer	3,13	3,13	11,7	12,0	14,6	15,1	1,47	1,48
<u>Aksjeselskap</u>									
62	Detaljhandel	3,17	3,24	7,3	7,8	20,3	20,2	1,26	1,27
	Av dette:								
621	Varehushandel	3,02	3,02	5,8	6,1	14,8	16,6	1,14	1,21
622	Det.h. med nærings- og nytellesmidler	4,58	4,43	15,7	15,8	17,1	18,1	0,97	1,02
6222	Det.h. med dagligvarer	4,71	4,49	17,4	18,2	16,8	17,6	0,89	0,96
6223	Det.h. med kjøtt og kjøtt- varer	4,81	4,11	26,1	22,9	20,7	20,9	1,22	1,13
623	Det.h. med beklednings- og tekstilvarer	2,31	2,17	4,6	5,0	31,1	27,4	1,69	1,59
6231	Det.h. med skotøy	2,42	2,29	3,6	3,5	29,3	27,7	1,57	1,53
6232	Det.h. med dame-, herre- og barnekonfeksjon	2,34	2,12	4,6	5,1	28,0	25,2	1,67	1,57
6239	Det.h. med beklednings- og tekstilvarer ellers	2,23	2,25	5,1	5,3	37,6	32,4	1,78	1,65
624	Det.h. med møbler og innbo .	2,03	2,02	4,6	5,0	20,8	20,3	1,25	1,16
6241	Det.h. med møbler og tepper	2,19	2,25	5,1	5,6	23,3	21,9	1,44	1,31
6242	Det.h. med radio, fjernsyn, lamper og elektriske hus- holdningsapparater	1,83	1,74	4,2	4,4	18,0	18,6	1,06	0,98
6249	Det.h. med innbo ellers	2,13	2,10	2,8	2,4	14,7	12,4	1,17	1,15
625	Det.h. med jernvarer, kjøkkenutstyr, glass, stein- tøy, fargevarer og sports- utstyr	2,46	2,43	4,2	4,2	22,7	24,0	1,37	1,38
6251	Det.h. med jernvarer, kjøkkenutstyr, glass og steintøy	2,52	2,47	4,7	4,9	18,1	19,1	1,31	1,27
6252	Det.h. med fargevarer, tapeter og golvbelegg	2,54	2,50	4,4	4,3	24,0	25,3	1,27	1,37
6253	Det.h. med sportsutstyr	2,29	2,31	3,3	3,2	29,5	31,5	1,60	1,64
626	Det.h. med ur, optiske artikler, musikkinstrumenter, gull- og sølvvarer og film- og fotoartikler	1,79	1,82	2,4	2,5	32,9	35,9	1,66	1,84
6262	Det.h. med musikkinstru- menter, noter, grammofon- plater og musikk- og video- kassetter	2,07	2,25	2,5	2,7	17,8	20,5	1,29	1,35
6263	Det.h. med gull- og sølv- varer	1,46	1,41	2,1	2,1	42,9	44,7	2,09	2,27
627	Det.h. med motorkjøretøyer og bensin	3,89	4,50	7,9	9,0	12,3	13,6	1,20	1,24
6271	Det.h. med motorkjøretøyer, delar og rekvisita	3,74	4,39	7,4	8,6	11,9	13,2	1,20	1,24
6272	Det.h. med bensin og smøre- oljer	6,83	6,77	26,0	24,2	20,2	22,4	1,32	1,37
629	Det.h. ellers	2,35	2,34	5,8	5,2	24,6	23,1	1,37	1,36
6291	Det.h. med bøker og papir ..	2,28	2,32	5,9	5,6	23,5	21,3	1,39	1,33
6294	Det.h. med blomster og planter	3,31	2,99	5,1	3,8	12,7	11,2	0,91	1,14
6299	Det.h. med varer ikke nevnt annet sted	2,18	2,05	5,5	4,0	40,5	37,1	1,63	1,65
<u>Andelslag</u>									
62	Detaljhandel	2,28	2,33	8,4	8,7	17,1	18,1	2,44	2,44
	Av dette:								
621	Varehushandel	2,22	2,24	8,2	8,6	21,8	23,7	2,86	3,05
6222	Det.h. med dagligvarer	2,33	2,38	8,7	8,9	13,5	13,7	2,21	2,11

DEFINISJONER AV NØKKELTALL

Totalrentabilitet før skatt	= $\frac{\text{Resultat før årsoppgjørdisposisjoner} + \text{rentekostnader}}{\text{Totalkapital pr. 31/12}}$
Egenkapitalrentabilitet	= $\frac{\text{Resultat før årsoppgjørdisposisjoner} - \text{skatt}}{\text{Egenkapital 1) pr. 31/12}}$
Bruttofortjeneste	= $\frac{\text{Salgsinntekter av varer og tjenester} - \text{forbruk av varer}}{\text{Salgsinntekter av varer og tjenester}}$
Resultatgrad	= $\frac{\text{Resultat før årsoppgjørdisposisjoner} + \text{rentekostnader}}{\text{Salgsinntekter av varer og tjenester}}$
Kapitalens omløpshastighet	= $\frac{\text{Salgsinntekter av varer og tjenester}}{\text{Totalkapital pr. 31/12}}$
Varelagerets omløpshastighet	= $\frac{\text{Forbruk av varer}}{\text{Varelager pr. 31/12}}$
Egenkapitalandel	= $\frac{\text{Egenkapital}^{1)} \text{ pr. 31/12}}{\text{Totalkapital pr. 31/12}}$
Likviditetsgrad 1	= $\frac{\text{Omløpsmidler pr. 31/12}}{\text{Kortsiktig gjeld pr. 31/12}}$

1) Medregnet 50 prosent av betinget skattefrie avsetninger.

(SU nr. 10, 1987)

SKIPSOPPLEGG PR. 31. JANUAR 1987

Statistisk Sentralbyrås statistikk over skipsopplegg i norske havner viser at 20 tørrlastskip på tilsammen 76 300 bruttotonn lå i opplag ved utgangen av januar 1987. Av de 20 tørrlastskipene var 18 (28 400 bruttotonn) forsyningskip for oljevirksomhet. I utlandet lå det ifølge opplysninger i Norges Handels- og Sjøfartstidende 1 norsk tankskip på 95 700 bruttotonn i opplag.

Opplagstonnasjen i alt utgjorde 2,0 prosent av handelsflåten. Ved utgangen av januar 1986 lå 4,0 prosent av handelsflåten i opplag.

I løpet av januar 1987 er 1 stykkgodsskip på 3 800 bruttotonn solgt til utlandet, 1 tankskip på 1 400 bruttotonn satt i fart, mens 5 tørrlastskip på tilsammen 9 300 bruttotonn er lagt i opplag i Norge.

Statistikken omfatter norske handelsskip på 500 bruttotonn og over som ligger i opplag, med eller uten mannskap om bord. Skip som repareres eller venter på plass ved verksted er ikke tatt med i statistikken. Skip som ligger i opplag for befrakters regning og skip som nyttes som lagerskip er derimot med.

Tabell 1. Norske handelsskip i opplag ved utgangen av måneden

	I alt			Tankskip			Tørrlastskip		
	Skip	Ton- nasje	Pst. av ton- nasje ¹⁾ i alt	Skip	Ton- nasje	Pst. av tank- ton- nasje ¹⁾	Skip	Ton- nasje	Pst. av tørrlast ton- nasje ¹⁾
	Brt.			Brt.			Brt.		
I ALT									
1 9 8 6									
Januar	9	427 545	4,0	3	376 738	7,0	6	50 807	1,0
Februar	9	427 545	4,0	3	376 738	7,0	6	50 807	0,9
Mars	7	423 182	3,9	3	376 738	7,0	4	46 444	0,9
April	4	306 199	3,1	3	263 584	5,6	1	42 615	0,8
Mai	4	167 058	1,7	2	122 994	2,6	2	44 064	0,9
Juni	5	167 987	1,7	2	122 994	2,6	3	44 993	0,9
Juli	5	167 987	1,7	2	122 994	2,6	3	44 993	0,9
August	7	170 936	1,9	2	122 994	3,0	5	47 942	1,1
September ...	12	180 440	2,1	2	122 994	3,0	10	57 446	1,3
Oktober	15	185 361	2,2	2	122 994	3,0	13	62 367	1,4
November	18	193 512	2,3	2	122 994	3,0	16	70 518	1,6
Desember	18	167 929	2,0	1	95 683	2,3	17	72 246	1,7
1 9 8 7									
Januar	21	172 023	2,0	1	95 683	2,3	20	76 340	1,8
I NORGE									
1 9 8 6									
Januar	8	331 862	3,1	2	281 055	5,2	6	50 807	1,0
Februar	8	331 862	3,1	2	281 055	5,2	6	50 807	0,9
Mars	6	327 499	3,0	2	281 055	5,2	4	46 444	0,9
April	3	210 516	2,1	2	167 901	3,5	1	42 615	0,8
Mai	3	71 375	0,7	1	27 311	0,6	2	44 064	0,9
Juni	4	72 304	0,7	1	27 311	0,6	3	44 993	0,9
Juli	4	72 304	0,7	1	27 311	0,6	3	44 993	0,9
August	6	75 253	0,8	1	27 311	0,6	5	47 942	1,1
September	11	84 757	1,0	1	27 311	0,7	10	57 446	1,3
Oktober	14	89 678	1,1	1	27 311	0,7	13	62 367	1,4
November	17	97 829	1,2	1	27 311	0,7	16	70 518	1,6
Desember	17	72 246	0,9	-	-	-	17	72 246	1,7
1 9 8 7									
Januar	20	76 340	0,9	-	-	-	20	76 340	1,8
I UTLANDET²⁾									
1 9 8 6									
Januar	1	95 683	0,9	1	95 683	1,8	-	-	-
Februar	1	95 683	0,9	1	95 683	1,8	-	-	-
Mars	1	95 683	0,9	1	95 683	1,8	-	-	-
April	1	95 683	1,0	1	95 683	2,0	-	-	-
Mai	1	95 683	1,0	1	95 683	2,0	-	-	-
Juni	1	95 683	1,0	1	95 683	2,0	-	-	-
Juli	1	95 683	1,0	1	95 683	2,0	-	-	-
August	1	95 683	1,0	1	95 683	2,0	-	-	-
September ...	1	95 683	1,1	1	95 683	2,2	-	-	-
Oktober	1	95 683	1,1	1	95 683	2,3	-	-	-
November	1	95 683	1,1	1	95 683	2,3	-	-	-
Desember	1	95 683	1,1	1	95 683	2,3	-	-	-
1 9 8 7									
Januar	1	95 683	1,1	1	95 683	2,3	-	-	-

1) Regnet etter Statistisk Sentralbyrås kvartalsstatistikk over handelsflåtens størrelse.

2) Etter oppgave i Norges Handels- og Sjøfartstidende.

Tabell 2. Norske handelsskip i opplag pr. 31. januar 1987 etter størrelse og type

Type	Skip i alt		500- 4 999		5 000- 9 999		10 000- 19 999	
	Skip	Tonnasje	Skip	Tonnasje	Skip	Tonnasje	Skip	Tonnasje
		Brt.		Brt.		Brt.		Brt.
I ALT	21	172 023	18	28 439	1	5 286	-	-
TANKSKIP I ALT	1	95 683	-	-	-	-	-	-
Gasstankskip	1	95 683	-	-	-	-	-	-
TØRRLASTSKIP I ALT.	20	76 340	18	28 439	1	5 286	-	-
Kombinasjonsskip ¹⁾ ...	1	42 615	-	-	-	-	-	-
Forsyningsskip for oljevirkosomhet	18	28 439	18	28 439	-	-	-	-
Andre tørrlastskip ...	1	5 286	-	-	1	5 286	-	-

Type	20 000- 49 999		50 000- 99 999		100 000-	
	Skip	Tonnasje	Skip	Tonnasje	Skip	Tonnasje
		Brt.		Brt.		Brt.
I ALT	1	42 615	1	95 683	-	-
TANKSKIP I ALT	-	-	1	95 683	-	-
Gasstanskip	-	-	1	95 683	-	-
TØRRLASTSKIP I ALT.	1	42 615	-	-	-	-
Kombinasjonsskip ¹⁾ ...	1	42 615	-	-	-	-
Forsyningsskip for oljevirkosomhet .. ²⁾ ...	-	-	-	-	-	-
Andre tørrlastskip ²⁾ .	-	-	-	-	-	-

1) Omfatter malm-/tankskip, bulk-/tankskip og malm-/bulk-/tankskip.

2) Medregnet malmskip.

Tabell 3. Norske handelsskip i opplag pr. 31. januar 1987, etter byggeår og type

Type	I alt		Byggeår							
	Skip	Tonnasje Brt.	Før 1972		1972-1976		1977-1981		1982 og senere	
			Skip	Tonnasje Brt.	Skip	Tonnasje Brt.	Skip	Tonnasje Brt.	Skip	Tonnasje Brt.
I ALT	21	172 023	1	42 615	3	7 777	3	98 913	14	22 718
TANKSKIP I ALT	1	95 683	-	-	-	-	1	95 683	-	-
Gasstankskip	1	95 683	-	-	-	-	1	95 683	-	-
TØRRLASTSKIP I ALT.	20	76 340	1	42 615	3	7 777	2	3 2300	14	22 718
Kombinasjonsskip ¹⁾	1	42 615	1	42 615	-	-	-	-	-	-
Forsyningsskip for oljevirkosomhet	18	28 439	-	-	2	2 491	2	3 230	14	22 718
Andre tørrlastskip ²⁾ ..	1	5 286	-	-	1	5 286	-	-	-	-

1) Omfatter malm-/tankskip, bulk-/tankskip og malm-/bulk-/tankskip.

2) Medregnet malmskip.

(SU nr. 10, 1987)

VEITRAFIKKULYKKER MED PERSONSKADE, JANUAR 1987

(Førrige melding ble offentliggjort i SU nr. 4, 1987)

Foreløpige tall fra Statistisk Sentralbyrå viser at 17 personer ble drept og 625 personer skadd i veitrafikkulykker i januar 1987. Tallene for januar 1986 var 22 drepte og 940 skadde.

Reviderte tall for 1986 viser 454 drepte og 11 939 skadde mot 402 drepte og 11 902 skadde i 1985.

Tabell 1. Personer drept eller skadd etter måned¹⁾

	Personer drept eller skadd			Personer drept		
	1985	1986	1987	1985	1986	1987
I alt 12 md.	12 304	12 393	..	402	454	..
Januar	794	962	642	29	22	17
Februar	680	699	..	17	23	..
Mars	778	762	..	41	34	..
April	838	952	..	24	32	..
Mai	1 066	1 179	..	32	36	..
Juni	1 137	1 352	..	35	48	..
Juli	1 263	1 162	..	40	44	..
August	1 392	1 303	..	42	62	..
September	1 286	961	..	44	34	..
Oktober	1 213	1 055	..	43	41	..
November	917	1 036	..	23	47	..
Desember	940	970	..	32	31	..

1) Tallene er foreløpige og rettes opp etter hvert, mest for siste måned.

Tabell 2. Veitrafikkulykker og personer drept eller skadd. Fylke

Fylke	Ulykker med personskade		Personer drept eller skadd		Ulykker med personskade		Personer drept eller skadd		Personer drept	
	Jan.-des.		Jan.-des.		Januar		Januar		Januar	
	1985	1986	1985	1986	1986	1987	1986	1987	1986	1987
I ALT	8 975	9 144	12 304	12 393	702	473	962	642	22	17
Østfold	525	533	726	718	38	33	52	52	1	1
Akershus	796	773	1 067	1 029	57	54	80	66	-	-
Oslo	1 190	1 203	1 472	1 535	98	71	128	84	3	1
Hedmark	330	408	476	607	38	16	57	21	3	-
Oppland	441	485	683	673	35	22	48	42	3	2
Buskerud	476	515	659	726	37	26	66	32	-	-
Vestfold	416	463	587	616	33	14	44	18	1	-
Telemark	408	449	551	617	39	21	51	24	1	2
Aust-Agder	239	238	351	342	17	7	21	11	-	-
Vest-Agder	339	368	452	517	28	17	44	27	2	1
Rogaland	646	581	888	732	35	25	47	40	3	2
Hordaland	916	829	1 237	1 075	57	45	68	59	2	2
Sogn og Fjordane ...	210	196	282	262	16	13	24	14	-	-
Møre og Romsdal	463	513	677	714	47	12	65	20	-	-
Sør-Trøndelag	511	504	687	682	46	40	56	56	-	1
Nord-Trøndelag	208	235	313	345	26	5	40	7	2	1
Nordland	494	481	680	688	23	33	28	47	-	2
Troms	228	212	328	293	22	12	32	14	1	1
Finnmark	139	158	188	222	10	7	11	8	-	1

Tabell 3. Veitrafikkulykker og personer drept eller skadd. Politidistrikt

Politidistrikt	Ulykker med personskade		Personer drept eller skadd		Ulykker med personskade		Personer drept eller skadd		Personer drept	
	Jan.-des.		Jan.-des.		Januar		Januar		Januar	
	1985	1986	1985	1986	1986	1987	1986	1987	1986	1987
I ALT	8 975	9 144	12 304	12 393	702	473	962	642	22	17
Halden	83	77	120	100	4	9	4	13	1	-
Sarpsborg	188	199	272	269	14	14	17	21	-	-
Fredrikstad	111	117	142	156	8	7	12	11	-	1
Moss	143	140	192	193	12	3	19	7	-	-
Follo	152	126	228	178	6	13	9	17	-	-
Asker og Bærum	307	289	379	357	25	24	33	28	-	-
Romerike	337	358	460	494	26	17	38	21	-	-
Oslo	1 190	1 203	1 472	1 535	98	71	128	84	3	1
Kongsvinger	90	115	132	176	13	3	20	3	2	-
Hamar	120	158	166	233	14	4	22	4	1	-
Østerdalen	120	135	178	198	11	9	15	14	-	-
Gudbrandsdalen	178	191	287	268	10	8	14	21	-	1
Vestoppland	263	294	396	405	25	14	34	21	3	1
Ringerike	166	180	253	269	14	8	22	13	-	-
Drammen	197	217	248	288	12	10	24	10	-	-
Kongsberg	113	118	158	169	11	8	20	9	-	-
Nord-Jarlsberg	132	127	208	178	9	3	14	3	1	-
Tønsberg	136	168	179	232	12	6	14	9	-	-
Sandefjord	90	121	116	142	11	3	15	4	-	-
Larvik	58	47	84	64	1	2	1	2	-	-
Skien	129	147	166	184	14	8	17	10	1	-
Telemark	158	148	202	197	10	5	15	5	-	-
Notodden	60	86	89	138	3	6	4	7	-	2
Rjukan	49	55	70	77	8	-	10	-	-	-
Kragerø	12	13	24	21	4	2	5	2	-	-
Arendal	221	208	326	305	17	6	21	10	-	-
Kristiansand	253	286	316	382	13	12	18	18	2	-
Vest-Agder	104	112	161	172	15	6	26	10	-	1
Rogaland	207	193	294	248	14	9	21	16	2	2
Stavanger	258	228	335	279	12	10	15	16	-	-
Haugesund	181	160	259	205	9	6	11	8	1	-
Hardanger	94	87	144	117	5	2	6	2	-	-
Hordaland	297	275	428	381	18	19	21	24	-	1
Bergen	525	467	665	577	34	24	41	33	2	1
Sogn	69	69	92	94	8	5	15	5	-	-
Fjordane	141	127	190	168	8	8	9	9	-	-
Sunnmøre	228	255	317	350	25	6	32	7	-	-
Romsdal	126	142	201	204	10	2	16	6	-	-
Nordmøre	109	116	159	160	12	4	17	7	-	-
Uttrøndelag	225	213	330	315	19	17	24	27	-	-
Trondheim	286	291	357	367	27	23	32	29	-	1
Inntrøndelag	136	164	209	252	21	4	32	6	2	1
Namdal	72	71	104	93	5	1	8	1	-	-
Helgeland	85	62	117	84	1	3	3	3	-	-
Rana	87	74	117	105	2	2	3	2	-	-
Bodø	106	139	140	208	6	10	8	19	-	-
Narvik	115	99	171	151	1	9	1	10	-	-
Lofoten og Vesterålen	101	107	135	140	13	9	13	13	-	2
Senja	87	98	118	134	5	3	10	3	-	1
Troms	141	114	210	159	17	9	22	11	1	-
Vest-Finnmark	72	92	99	119	4	2	5	3	-	1
Vardø	21	15	24	26	2	-	2	-	-	-
Vadsø	30	28	41	39	2	2	2	2	-	-
Sør-Varanger	16	23	24	38	2	3	2	3	-	-

Tabell 4. Personer drept etter alder og trafikantgruppe, personer skadd etter trafikantgruppe

Trafikantgruppe	År	Drepte i januar-deseember						Skadde
		Drepte i alt	Under 7 år	7-14 år	15-24 år	25-64 år	65 år og over	Jan.-des.
I ALT	1985	402	6	24	139	143	90	11 902
	1986	454	14	30	164	132	114	11 939
Bilførere	1985	140	-	-	48	72	20	4 246
	1986	159	-	1	62	75	21	4 442
Bilpassasjerer	1985	90	3	4	47	27	9	3 528
	1986	100	3	6	58	21	12	3 340
Motorsykkelførere og passasjerer	1985	38	-	1	29	8	-	872
	1986	32	-	-	23	9	-	873
Mopedførere og passasjerer	1985	23	-	-	5	6	12	854
	1986	18	-	1	9	1	7	938
Sykkelførere og passasjerer	1985	32	-	8	3	10	11	917
	1986	33	2	10	3	5	13	779
Fotgjengere	1985	64	2	7	6	13	36	1 370
	1986	98	6	10	7	17	58	1 455
Akende, skiløpere o.l.	1985	5	1	4	-	-	-	58
	1986	5	3	1	-	-	1	64
Andre	1985	10	-	-	1	7	2	57
	1986	9	-	1	2	4	2	48

Tabell 5. Personer drept etter alder og trafikantgruppe, personer skadd etter trafikantgruppe

Trafikantgruppe	År	Drepte i januar						Skadde
		Drepte i alt	Under 7 år	7-14 år	15-24 år	25-64 år	65 år og over	Januar
I ALT	1986	22	-	1	4	9	8	949
	1987	17	-	-	8	6	3	625
Bilførere	1986	8	-	-	2	5	1	443
	1987	8	-	-	3	4	1	300
Bilpassasjerer	1986	3	-	-	2	-	1	288
	1987	3	-	-	1	1	1	187
Motorsykkelførere og passasjerer	1986	-	-	-	-	-	-	7
	1987	-	-	-	-	-	-	5
Mopedførere og passasjerer	1986	-	-	-	-	-	-	15
	1987	-	-	-	-	-	-	8
Sykkelførere og passasjerer	1986	-	-	-	-	-	-	9
	1987	1	-	-	-	1	-	7
Fotgjengere	1986	7	-	-	-	2	5	145
	1987	5	-	-	4	-	1	105
Akende, skiløpere o.l.	1986	2	-	1	-	-	1	28
	1987	-	-	-	-	-	-	10
Andre	1986	2	-	-	-	2	-	5
	1987	-	-	-	-	-	-	3

(SU nr. 10, 1987)

NASJONALREKNESKAP 1983. FYLKESFORDELT

Statistisk Sentralbyrå har laga fylkesfordelt nasjonalrekneskap for 1983. Rekneskapen viser kor stor del av bruttonasjonalproduktet (BNP), privat konsum, offentlig konsum og bruttoinvesteringer dei enkelte fylka står for. Det er også laga detaljerte kryssløpstabellar for kvart fylke. Byrået har tidligare lagt fram nasjonalrekneskap for åra 1973, 1976 og 1980. 1983-utgåva byggjer stort sett på dei same prinsippa som desse reknskapene.

Oslo stod for 16,1 prosent av BNP på 402 198 mill. kr i 1983. Dette er om lag same raten som i 1980. Produksjonsverksemd som svarer til heile 26,1 prosent av BNP, var plassert i eit konstruert ekstrarfylke. Ekstrarfylket omfattar m.a. oljeverksemda på kontinentalsokkelen. Rogaland og Akershus hadde størst vekst i BNP frå 1980 til 1983.

I 1983 var offentlig konsum for landet på 78 214 mill. kr. Det var størst i Oslo og lavast i Finnmark og Aust-Agder. Offentleg konsum i Oslo utgjorde 15,6 prosent av totalsummen, mens tala for dei to andre fylka var respektive 2,0 og 1,6 prosent.

Tabell 1. Produksjon og faktorinntekt etter fylke.

	Heile landet	01 Østfold	02 Akershus	03 Oslo	04 Hedmark	05 Oppland	06 Buskerud
A Absolutte tal 100 000 kr.							
1 Bruttoproduksjon.....	8044181	353197	441586	1235871	236500	217343	325526
2 -vareinnsats	4022206	199753	204219	589749	125030	118186	175441
3 Bruttoprodukt.....	4021975	153444	237367	646122	111470	99157	150085
4 -kapitalslit	596143	21406	24310	58934	15799	14444	18675
5 Nettoprodukt.....	3425832	32038	213057	587188	95671	84713	131410
6 -indirekte skattar ...	697326	17974	33543	116854	17388	14289	19808
7 + subsidiar	244390	8440	9382	35732	10654	13593	7915
8 Faktorinntekt	2972896	122504	188896	506066	88937	84017	119517
9 Lønskostnader.....	1982352	94015	142432	415630	65855	60289	93174
10 Driftsresultat	990544	28489	46464	90436	23082	23728	26343
B Relative tal Bruttoproduksjon = 100							
1 Bruttoproduksjon.....	100,0	100,0	100,0	100,0	100,0	100,0	100,0
2 -vareinnsats	50,0	56,6	46,2	47,7	52,9	54,4	53,9
3 Bruttoprodukt.....	50,0	43,4	53,8	52,3	47,1	45,6	46,1
4 -kapitalslit	7,4	6,1	5,5	4,8	6,7	6,6	5,7
5 Nettoprodukt.....	42,6	37,4	48,2	47,5	40,5	39,0	40,4
6 -indirekte skattar ...	8,7	5,1	7,6	9,5	7,4	6,6	6,1
7 + subsidiar	3,0	2,4	2,1	2,9	4,5	6,3	2,4
8 Faktorinntekt	37,0	34,7	42,8	40,9	37,6	38,7	36,7
9 Lønskostnader.....	24,6	26,6	32,3	33,6	27,8	27,7	28,6
10 Driftsresultat	12,3	8,1	10,5	7,3	9,8	10,9	8,1
C Relative tal Heile landet = 100							
1 Bruttoproduksjon.....	100,0	4,4	5,5	15,4	2,9	2,7	4,0
2 -vareinnsats	100,0	5,0	5,1	14,7	3,1	2,9	4,4
3 Bruttoprodukt.....	100,0	3,8	5,9	16,1	2,8	2,5	3,7
4 -kapitalslit	100,0	3,6	4,1	9,9	2,7	2,4	3,1
5 Nettoprodukt.....	100,0	3,9	6,2	17,1	2,8	2,5	3,8
6 -indirekte skattar ...	100,0	2,6	4,8	16,8	2,5	2,0	2,8
7 + subsidiar	100,0	3,5	3,8	14,6	4,4	5,6	3,2
8 Faktorinntekt	100,0	4,1	6,4	17,0	3,0	2,8	4,0
9 Lønskostnader.....	100,0	4,7	7,2	21,0	3,3	3,0	4,7
10 Driftsresultat	100,0	2,9	4,7	9,1	2,3	2,4	2,7

Tabell 1 (forts.) Produksjon og faktorinntekt etter fylke.

	07 Vestfold	08 Telemark	09 Aust- Agder	11 Vest- Agder	12 Rogaland	14 Horda- land	15 Sogn og Fjordane
Absolutte tal 100 000 kr.							
1 Bruttoproduksjon.....	283556	278688	108923	200859	615790	588282	150078
2 -vareinnsats	1744150	167767	54065	111387	369226	332650	90830
3 Bruttoprodukt.....	109406	110921	54858	89472	246564	255632	59248
4 -kapitalslit	14035	17855	6251	10292	28662	30048	10876
5 Nettoprodukt.....	95371	93066	48607	79180	217902	225584	48372
6 -indirekte skattar ...	12539	9164	7542	9366	29100	32746	4037
7 + subsidiar	5588	6124	2999	5958	21879	21551	9595
8 Faktorinntekt	88420	90026	44064	75772	210681	214389	53930
9 Lønskostnader.....	74598	70288	35849	54750	158309	167503	37760
10 Driftsresultat	13822	19738	8215	21022	52372	46886	16170

Relative tal Bruttoproduksjon = 100

1 Bruttoproduksjon.....	100,0	100,0	100,0	100,0	100,0	100,0	100,0
2 -vareinnsats	61,4	60,2	49,6	55,5	60,0	56,5	60,5
3 Bruttoprodukt.....	38,6	39,8	50,4	44,5	40,0	43,5	39,5
4 -kapitalslit	4,9	6,4	5,7	5,1	4,7	5,1	7,2
5 Nettoprodukt.....	33,6	33,4	44,6	39,4	35,4	38,3	32,2
6 -indirekte skattar ...	4,4	3,3	6,9	4,7	4,7	5,6	2,7
7 + subsidiar	2,0	2,2	2,8	3,0	3,6	3,7	6,4
8 Faktorinntekt	31,2	32,3	40,5	37,7	34,2	36,4	35,9
9 Lønskostnader.....	26,3	25,2	32,9	27,3	25,7	28,5	25,2
10 Driftsresultat	4,9	7,1	7,5	10,5	8,5	8,0	10,8

Relative tal Heile landet = 100

1 Bruttoproduksjon.....	3,5	3,5	1,4	2,5	7,7	7,3	1,9
2 -vareinnsats	4,3	4,2	1,3	2,8	9,2	8,3	2,3
3 Bruttoprodukt.....	2,7	2,8	1,4	2,2	6,1	6,4	1,5
4 -kapitalslit	2,4	3,0	1,0	1,7	4,8	5,0	1,8
5 Nettoprodukt.....	2,8	2,7	1,4	2,3	6,4	6,6	1,4
6 -indirekte skattar ...	1,8	1,3	1,1	1,3	4,2	4,7	0,6
7 + subsidiar	2,3	2,5	1,2	2,4	9,0	8,8	3,9
8 Faktorinntekt	3,0	3,0	1,5	2,5	7,1	7,2	1,8
9 Lønskostnader.....	3,8	3,5	1,8	2,8	8,0	8,4	1,9
10 Driftsresultat	1,4	2,0	0,8	2,1	5,3	4,7	1,6

Tabell 1 (forts.) Produksjon og faktorinntekt etter fylke.

	15 Møre og Romsdal	16 Sør- Trøn- de- lag	17 Nord- Trøn- de- lag	18 Nord- land	19 Troms	20 Finn- mark	Ekstra- fylke
Absolutte tal 100 000 kr.							
1 Bruttoproduksjon.....	34342	336854	163385	306059	179120	109181	1569960
2 -vareinnsats	195484	176661	96350	167920	89292	63116	520930
3 Bruttoprodukt.....	147939	160193	67035	138139	89828	46065	1049030
4 -kapitalslit	19231	20039	10738	21200	11363	7199	234786
5 Nettoprodukt.....	128708	140154	56297	116939	78465	38866	814244
6 -indirekte skattar ...	14379	24506	6589	15598	11847	5476	294581
7 + subsidiar	16 535	16383	10531	18375	8824	6370	7962
8 Faktorinntekt	130864	132031	60239	1119716	75442	39760	527625
9 Lønskostnader.....	93620	104080	41682	90750	55557	30807	95404
10 Driftsresultat	37244	27951	18557	28966	19885	8953	432221
Relative tal Bruttoproduksjon = 100							
1 Bruttoproduksjon.....	100,0	100,0	100,0	100,0	100,0	100,0	100,0
2 -vareinnsats	56,9	52,4	59,0	54,9	49,9	57,8	33,2
3 Bruttoprodukt.....	43,1	47,6	41,0	45,1	50,1	42,2	66,8
4 -kapitalslit	5,6	5,9	6,6	6,9	6,3	6,6	15,0
5 Nettoprodukt.....	37,5	41,6	34,5	38,2	43,8	35,6	51,9
6 -indirekte skattar ...	4,2	7,3	4,0	5,1	6,6	5,0	18,8
7 + subsidiar	4,8	4,9	6,4	6,0	4,9	5,8	0,5
8 Faktorinntekt	38,1	39,2	36,9	39,1	42,1	36,4	33,6
9 Lønskostnader.....	27,3	30,9	25,5	29,7	31,0	28,2	6,1
10 Driftsresultat	10,8	8,3	11,4	9,5	11,1	8,2	27,5
Relative tal Heile landet = 100							
1 Bruttoproduksjon.....	4,3	4,2	2,0	3,8	2,2	1,4	19,5
2 -vareinnsats	4,9	4,4	2,4	4,2	2,2	1,6	13,0
3 Bruttoprodukt.....	3,7	4,0	1,7	3,4	2,2	1,1	26,1
4 -kapitalslit	3,2	3,4	1,8	3,6	1,9	1,2	39,4
5 Nettoprodukt.....	3,8	4,1	1,6	3,4	2,3	1,1	23,8
6 -indirekte skattar ...	2,1	3,5	0,9	2,2	1,7	0,8	42,8
7 + subsidiar	6,8	6,7	4,3	7,5	3,6	2,6	3,3
8 Faktorinntekt	4,4	4,4	2,0	4,0	2,5	1,3	17,7
9 Lønskostnader.....	4,7	5,3	2,1	4,6	2,8	1,6	4,8
10 Driftsresultat	3,8	2,8	1,9	2,9	2,0	0,9	43,6

Tabell 2. Produksjon og faktorinntekt etter landsdel

	Heile landet	Austlandet	Agder/ Roga-land	Vestlandet	Trøndelag	Nord-Noreg	Ekstra-fylke
Absolutte tal 100 000 kr.							
1 Bruttoproduksjon.....	8044181	3372267	925572	1081783	500239	594360	1569960
2 -vareinnsats	4022206	1754295	534678	618964	273011	320328	520930
3 Bruttoprodukt.....	4021975	1617972	390894	462819	227228	274032	1049030
4 -kapitalslit	596143	185458	45205	60155	30777	39762	234786
5 Nettoprodukt.....	3425832	1432514	345689	402664	196451	234270	814244
6 -indirekte skattar ...	697326	241559	46008	51162	31095	32921	294581
7 + subsidiar	244390	97428	30836	47681	26914	33569	7962
8 Faktorinntekt	2972896	1288383	330517	399183	192270	234918	527625
9 Lønskostnader.....	1982352	1016281	248908	298883	145762	177114	95404
10 Driftsresultat	990544	272102	81609	100300	46508	57804	432221
B. Relative tal Bruttoproduksjon = 100							
1 Bruttoproduksjon.....	100,0	100,0	100,0	100,0	100,0	100,0	100,0
2 -vareinnsats	50,0	52,0	57,8	57,2	54,6	53,9	33,2
3 Bruttoprodukt.....	50,0	48,0	42,2	42,8	45,4	46,1	66,8
4 -kapitalslit	7,4	5,5	4,9	5,6	6,2	6,7	15,0
5 Nettoprodukt.....	42,6	42,5	37,3	37,2	39,3	39,4	51,9
6 -indirekte skattar ...	8,7	7,2	5,0	4,7	6,2	5,5	18,8
7 + subsidiar	3,0	2,9	3,3	4,4	5,4	5,6	0,5
8 Faktorinntekt	37,0	38,2	35,7	36,9	38,4	39,5	33,6
9 Lønskostnader.....	24,6	30,1	26,9	27,6	29,1	29,8	6,1
10 Driftsresultat	12,3	8,1	8,8	9,3	9,3	9,7	27,5
C. Relative tal Heile landet = 100							
1 Bruttoproduksjon.....	100,0	41,9	11,5	13,4	6,2	7,4	19,5
2 -vareinnsats	100,0	43,6	13,3	15,3	6,8	8,0	13,0
3 Bruttoprodukt.....	100,0	40,2	9,7	11,5	5,6	6,8	26,1
4 -kapitalslit	100,0	31,1	7,6	10,1	5,2	6,7	39,4
5 Nettoprodukt.....	100,0	41,8	10,1	11,8	5,7	6,8	23,8
6 -indirekte skattar ...	100,0	34,6	6,6	7,3	4,5	4,7	42,8
7 + subsidiar	100,0	39,9	12,6	19,5	11,0	13,7	3,3
8 Faktorinntekt	100,0	43,3	11,1	13,4	6,5	7,9	17,7
9 Lønskostnader.....	100,0	51,3	12,6	15,1	7,4	8,9	4,8
10 Driftsresultat	100,0	27,5	8,2	10,1	4,7	5,8	43,6

Tabell 3. Bruttoprodukt etter bruk og fylke

	Heile landet	01 Østfold	02 Akershus	03 Oslo	04 Hedmark	05 Oppland	06 Buskerud
A. Absolutte tal 100 000 kr.							
1 Privat konsum	1929790	100340	156411	302284	76532	76812	99240
2 Offentleg konsum	782135	30867	48105	121691	26618	25030	28878
3 Bruttoinvestering	991151	36299	56129	130374	29212	29180	34824
a) fast realkapital ..	1033475	36299	56129	130374	29212	29180	34824
b) lager	-43324	-	-	-	-	-	-
4 Eksportoverskot	318899	-	-	-	-	-	-
a) eksport	1839209	-	-	-	-	-	-
b) import	1520310	-	-	-	-	-	-
5 Overskot/underskot ...	-	-14062	-23278	91773	-20892	-31865	-12857
6 Bruttoprodukt	4021975	153444	237367	646122	111470	99157	150085
B. Relative tal Bruttoprodukt = 100							
1 Privat konsum	48,0	65,4	65,9	46,8	68,7	77,5	66,1
2 Offentleg konsum	19,4	20,1	20,3	18,8	23,9	25,2	19,2
3 Bruttoinvestering	24,6	23,7	23,6	20,2	26,2	29,4	23,2
a) fast realkapital ..	25,7	23,7	23,6	20,2	26,2	29,4	23,2
b) lager	-1,1	-	-	-	-	-	-
4 Eksportoverskot	7,9	-	-	-	-	-	-
a) eksport	45,7	-	-	-	-	-	-
b) import	37,8	-	-	-	-	-	-
5 Overskot/underskot ...	-	-9,2	-9,8	14,2	-18,7	-32,1	-8,6
6 Bruttoprodukt	100,0	100,0	100,0	100,0	100,0	100,0	100,0
C. Relative tal Heile landet = 100							
1 Privat konsum	100,0	5,2	8,1	15,7	4,0	4,0	5,1
2 Offentleg konsum	100,0	3,9	6,2	15,6	3,4	3,2	3,7
3 Bruttoinvestering	100,0	3,7	5,7	13,2	2,9	2,9	3,5
a) fast realkapital ..	100,0	3,5	5,4	12,6	2,8	2,8	3,4
b) lager	100,0	-	-	-	-	-	-
4 Eksportoverskot	100,0	-	-	-	-	-	-
a) eksport	100,0	-	-	-	-	-	-
b) import	100,0	-	-	-	-	-	-
5 Overskot/underskot ...	100,0	-	-	-	-	-	-
6 Bruttoprodukt	100,0	3,8	5,9	16,1	2,8	2,5	3,7

Tabell 3 (forts.) Bruttoprodukt etter bruk og fylke

	07 Vestfold	08 Telemark	09 Aust- Agder	10 Vest- Agder	11 Rogaland	12 Horda- land	14 Sogn og Fjordane
Absolutte tal 100 000 kr.							
1 Privat konsum	78956	68304	35473	59668	141579	162737	39563
2 Offentleg konsum	24415	23228	12641	19690	40522	56375	16324
3 Bruttoinvestering	25062	32602	12433	19447	63811	69070	19267
a) fast realkapital ..	25062	32602	12433	19447	63811	69070	19267
b) lager	-	-	-	-	-	-	-
4 Eksport overskot	-	-	-	-	-	-	-
a) eksport	-	-	-	-	-	-	-
b) import	-	-	-	-	-	-	-
5 Overskot/underskot ...	-19027	-13213	-5689	-9333	652	-32550	-15906
6 Bruttoprodukt	109406	110921	54858	89472	246564	255632	59248

B. Relative tal Bruttoprodukt = 100

1 Privat konsum	72,2	61,6	64,7	66,7	57,4	63,7	66,8
2 Offentleg konsum	22,3	20,9	23,0	22,0	16,4	22,1	27,6
3 Bruttoinvestering	22,9	29,4	22,7	21,7	25,9	27,0	32,5
a) fast realkapital ..	22,9	29,4	22,7	21,7	25,9	27,0	32,5
b) lager	-	-	-	-	-	-	-
4 Eksport overskot	-	-	-	-	-	-	-
a) eksport	-	-	-	-	-	-	-
b) import	-	-	-	-	-	-	-
5 Overskot/underskot ...	-17,4	-11,9	-10,4	-10,4	0,3	-12,7	-26,8
6 Bruttoprodukt	100,0	100,0	100,0	100,0	100,0	100,0	100,0

C. Relative tal Heile landet = 100

1 Privat konsum	4,1	3,5	1,8	3,1	7,3	8,4	2,1
2 Offentleg konsum	3,1	3,0	1,6	2,5	5,2	7,2	2,1
3 Bruttoinvestering	2,5	3,3	1,3	2,0	6,4	7,0	1,9
a) fast realkapital ..	2,4	3,2	1,2	1,9	6,2	6,7	1,9
b) lager	-	-	-	-	-	-	-
4 Eksport overskot	-	-	-	-	-	-	-
a) eksport	-	-	-	-	-	-	-
b) import	-	-	-	-	-	-	-
5 Overskot/underskot ...	-	-	-	-	-	-	-
6 Bruttoprodukt	2,7	2,8	1,4	2,2	6,1	6,4	1,5

Tabell 3 (forts.) Bruttoprodukt etter bruk og fylke

	15	16	17	18	19	20	Ekstra-
	Møre og Romsdal	Sør- Trønde- lag	Nord- Trønde- lag	Nord land	Troms	Finn- mark	fylke
Absolutte tal 100 000 kr.							
1 Privat konsum	91047	112100	49310	97853	61211	33243	87127
2 Offentleg konsum	34338	39917	20600	38885	27122	15786	131103
3 Bruttoinvestering	38172	41209	20205	42776	25011	15841	250227
a) fast realkapital ..	38172	41209	20205	42776	25011	15841	293551
b) lager	-	-	-	-	-	-	-43324
4 Eksportoverskot	-	-	-	-	-	-	318899
a) eksport	-	-	-	-	-	-	1839209
b) import	-	-	-	-	-	-	1520310
5 Overskot/underskot ...	-15618	-33033	-23080	-41375	-23516	-18805	261674
6 Bruttoprodukt	147939	160193	67035	138139	89828	46065	1049030

B. Relative tal Bruttoprodukt = 100

1 Privat konsum	61,5	70,0	73,6	70,8	68,1	72,2	8,3
2 Offentleg konsum	23,2	24,9	30,7	28,1	30,2	34,3	12,5
3 Bruttoinvestering	25,8	25,7	30,1	31,0	27,8	34,4	23,9
a) fast realkapital ..	25,8	25,7	30,1	31,0	27,8	34,4	28,0
b) lager	-	-	-	-	-	-	-4,1
4 Eksportoverskot	-	-	-	-	-	-	30,4
a) eksport	-	-	-	-	-	-	175,3
b) import	-	-	-	-	-	-	144,9
5 Overskot/underskot ...	-10,6	-20,6	-34,4	-30,0	-26,2	-40,8	24,9
6 Bruttoprodukt	100,0	100,0	100,0	100,0	100,0	100,0	100,0

C. Relative tal Heile landet = 100

1 Privat konsum	4,7	5,8	2,6	5,1	3,2	1,7	4,5
2 Offentleg konsum	4,4	5,1	2,6	5,0	3,5	2,0	16,8
3 Bruttoinvestering	3,9	4,2	2,0	4,3	2,5	1,6	25,2
a) fast realkapital ..	3,7	4,0	2,0	4,1	2,4	1,5	28,4
b) lager	-	-	-	-	-	-	100,0
4 Eksportoverskot	-	-	-	-	-	-	100,0
a) eksport	-	-	-	-	-	-	100,0
b) import	-	-	-	-	-	-	100,0
5 Overskot/underskot ...	-	-	-	-	-	-	-
6 Bruttoprodukt	3,7	4,0	1,7	3,4	2,2	1,1	26,1

Tabell 4. Bruttoprodukt etter bruk og landsdel

	Heile landet	Aust- landet	Agder/ Roga- land	Vest- landet	Trønde- lag	Nord- Noreg	Ekstra- fylke
Absolutte tal 100 000 kr.							
1 Privat konsum	1929790	958879	236720	293347	161410	192307	87127
2 Offentleg konsum	782135	328832	72853	107037	60517	81793	131103
3 Bruttoinvestering	991151	373682	95691	126509	61414	83628	250227
a) fast realkapital ..	1034475	373682	95691	126509	61414	83628	293551
b) lager	-43324	-	-	-	-	-	-43324
4 Eksportoverskot	318899	-	-	-	-	-	318899
a) eksport	1839209	-	-	-	-	-	1839209
b) import	1520310	-	-	-	-	-	1520310
5 Overskot/underskot ...	-	-43421	-14370	-64074	-56113	-83696	261674
6 Bruttoprodukt	4021975	1617972	390894	462819	227228	274032	1049030
B. Relative tal Bruttoproduksjon = 100							
1 Privat konsum	48,0	59,3	60,6	63,4	71,0	70,2	8,3
2 Offentleg konsum	19,4	20,3	18,6	23,1	26,6	29,8	12,5
3 Bruttoinvestering	24,6	23,1	24,5	27,3	27,0	30,5	23,9
a) fast realkapital ..	25,7	23,1	24,5	27,3	27,0	30,5	28,0
b) lager	-1,1	-	-	-	-	-	-4,1
4 Eksportoverskot	7,9	-	-	-	-	-	30,4
a) eksport	45,7	-	-	-	-	-	175,3
b) import	37,8	-	-	-	-	-	144,9
5 Overskot/underskot ...	-	-2,7	-3,7	-13,8	-24,7	-30,5	24,9
6 Bruttoprodukt	100,0	100,0	100,0	100,0	100,0	100,0	100,0
C. Relative tal Heile landet = 100							
1 Privat konsum	100,0	49,7	12,3	15,2	8,4	10,0	4,5
2 Offentleg konsum	100,0	42,0	9,3	13,7	7,7	10,5	16,8
3 Bruttoinvestering	100,0	37,7	9,7	12,8	6,2	8,4	25,2
a) fast realkapital ..	100,0	36,1	9,3	12,2	5,9	8,1	28,4
b) lager	100,0	-	-	-	-	-	100,0
4 Eksportoverskot	100,0	-	-	-	-	-	100,0
a) eksport	100,0	-	-	-	-	-	100,0
b) import	100,0	-	-	-	-	-	100,0
5 Overskot/underskot ...	100,0	-	-	-	-	-	-
6 Bruttoprodukt	100,0	40,2	9,7	11,5	5,6	6,8	26,1

Tabell 5. Bruttoprodukt etter produksjonssektor og fylke. 100 000 kr.

	Heile landet	01 Øst- fold	02 Akers- hus	03 Oslo	04 Hed- mark	05 Opp- land	06 Buske- rud
1. Jordbruk	93300	6274	5707	164	9335	8323	4798
2. Skogbruk	24580	1250	1964	181	5932	2735	2822
3. Fiske og fangst	33554	261	24	16	-	-	31
4. Bergverksdrift	14535	398	1140	315	380	829	637
5. Produksjon av næringsmiddel	56510	6083	3640	11957	1442	-1442	1319
6. Produksjon av nytingsmiddel	42670	:	:	25077	763	:	816
7. Produksjon av tekstil- og klede	18267	1456	1174	:	:	:	:
8. Produksjon av trevarer	49985	2165	3852	990	8300	4444	3530
9. Produksjon av treforedlings- produkt	25469	6739	222	345	775	:	7556
10. Produksjon av kjemiske råvarer	21109	2921	606	-473	:	-	:
11. Raffinering av jordolje	3065	-	-	-	-	-	-
12. Produksjon av kjemiske og mineralske produkt mv.	67197	7651	6359	7265	2312	4647	7990
13. Produksjon av metall	45370	:	:	:	782	1198	220
14. Produksjon av verkstad- produkt	133776	8541	18371	26652	3984	3866	18186
15. Bygging av skip og olje- plattformer mv.	49927	2668	376	1375	17	134	1965
16. Grafisk produksjon	59352	2424	3734	27853	1228	1659	2045
17. Elektrisitetsforsyning	162148	9372	9409	16422	6486	7805	7883
18. Bygge- og anleggsverksemd .	225331	10080	16135	31703	7929	8348	9280
19. Varehandel mv.	677660	19944	49675	196583	12232	8750	20048
20. Råolje og naturgass; boring, utv., og rørtv.	736518	-	1826	722	-	-	-
21. Utanriks sjøfart	96254	1929	2229	3173	382	458	973
22. Innanriks samferdsel	244855	10072	18796	57890	10288	7325	9629
23. Bank- og forsikrings- verksemd	159310	6285	2688	62123	4122	4517	5604
24. Boligtenester	150009	8228	13627	28757	5657	5357	7333
25. Rep. av kjøretøy, hush.app. mv.	46761	2557	3325	7180	2292	2246	2551
26. Anna privat tenesteyting ...	375646	15430	36286	101201	9824	11334	15383
27. Produksjonssektorar, stats- og trygdeforvaltinga	185927	3995	7725	48497	3881	3582	3780
28. Produksjonssektorar, kommuneforvaltinga	382486	20986	30591	50948	16565	15566	18949
29. Korreksjon for frie bank- tenester	-159596	-6347	-2127	-65217	-4283	-4754	-6038
30. Bruttoprodukt i alt	4021975	153444	237367	646122	111470	99157	150085

Tabell 5. (forts.) Bruttoprodukt etter produksjonssektor og fylke. 100 000 kr.

	07 Vest- fold	08 Tele- mark	09 Aust- Agder	10 Vest- Agder	11 Roga- land	12 Horda- land	14 Sogn og Fjord- ane
1. Jordbruk	4225	2417	1517	1753	13340	5044	4308
2. Skogbruk	952	2488	1102	409	115	346	301
3. Fiske og fangst	112	103	166	642	2054	4482	2266
4. Bergverksdrift	1232	558	197	:	:	433	116
5. Produksjon av næringsmiddel	2730	1740	422	958	3447	5388	1062
6. Produksjon av nytingsmiddel	:	543	810	:	1894	3212	:
7. Produksjon av tekstil- og klede	882	366	:	:	:	:	:
8. Produksjon av trevarer	3124	:	1152	2001	2940	2551	952
9. Produksjon av treforedlings- produkt	1527	2439	427	1573	:	80	:
10. Produksjon av kjemiske råvarer	-111	10799	:	:	:	1011	:
11. Raffinering av jordolje	:	-	-	-	:	:	-
12. Produksjon av kjemiske og mineralske produkt mv.	2580	6503	1069	2245	4218	:	787
13. Produksjon av metall	1445	:	10	7937	5594	3707	:
14. Produksjon av verkstad- produkt	6610	4024	3160	:	11436	9227	:
15. Bygging av skip og olje- plattformer mv.	3592	2174	2004	2354	10354	10657	1184
16. Grafisk produksjon	1392	1548	382	1104	3875	4378	314
17. Elektrisitetsforsyning	5733	7044	4242	6612	16790	16148	5045
18. Bygge- og anleggsverksemd..	6999	8474	7430	5326	18783	20971	5650
19. Varehandel mv.	12816	9849	4528	9624	25704	32390	4092
20. Råolje og naturgass; boring, utv., og rørtv.	-	-	-	-	18573	1377	10
21. Utanriks sjøfart	4683	1263	3073	2570	3820	5913	853
22. Innanriks samferdsel	8902	6633	3497	6173	20894	22715	4207
23. Bank- og forsikrings- verksemd	5144	4120	2503	4800	11172	12323	2193
24. Boligtenester	6649	5382	2840	4701	10721	12990	2906
25. Rep. av køyretøy, hush.app. mv.	1929	1883	790	1773	3525	4615	1030
26. Anna privat tenesteyting ...	11203	12089	4341	8887	31661	31420	5107
27. Produksjonssektorar, stats- og trygdeforvaltinga	3275	2994	1608	3054	6054	10341	2019
28. Produksjonssektorar, kommuneforvaltinga	16493	15138	8410	12432	25742	34725	10209
29. Korreksjon for frie bank- tenester	-5232	-4125	-2535	-4616	-10205	-10877	-2379
30. Bruttoprodukt i alt	109406	110921	54858	89472	246564	255632	59248

Tabell 5. (forts.) Bruttoprodukt etter produksjonssektor og fylke. 100 000 kr.

	15	16	17	18	19	20	Ekstra-
	Møre og Romsdal	Sør- Trøn- de- lag	Nord- Trøn- de- lag	Nord- land	Troms	Finn- mark	fylke
1. Jordbruk	5270	5987	7848	3920	2155	902	13
2. Skogbruk	356	912	1870	603	188	54	-
3. Fiske og fangst	7762	1613	628	5944	4495	2955	-
4. Bergverksdrift	1009	722	818	1189	221	1770	1041
5. Produksjon av næringsmiddel	2485	4436	1115	1191	4105	4432	-
6. Produksjon av nytingsmiddel	288	2375	:	:	:	8	-
7. Produksjon av tekstil- og klede	2446	:	98	207	:	:	-
8. Produksjon av trevarer	6058	2392	2038	:	:	152	-
9. Produksjon av treforedlings- produkt	:	197	2 973	:	11	-	-
10. Produksjon av kjemiske råvarer	30	:	-	:	:	4	-
11. Raffinering av jordolje	-	-	-	-	-	-	-
12. Produksjon av kjemiske og mineralske produkt mv.	3255	2045	1929	:	642	:	-
13. Produksjon av metall	:	:	:	:	:	-	-
14. Produksjon av verkstad- produkt	3257	5373	2072	2896	:	485	-
15. Bygging av skip og olje- plattformer mv.	5563	1060	1005	1533	1661	251	-
16. Grafisk produksjon	1402	3102	553	1210	855	294	-
17. Elektrisitetsforsyning	9957	10699	1573	14264	4169	2495	-
18. Bygge- og anleggsverksemd..	10859	11507	5688	12569	7354	4722	15524
19. Varehandel mv.	18252	26927	4397	12628	11589	3985	193647
20. Råolje og naturgass; boring, utv., og rørvtv.	5	87	-	-	236	2	713630
21. Utanriks sjøfart	4967	1923	650	2401	1732	355	52907
22. Innenriks samferdsel	11614	13431	5045	13587	8475	3916	1766
23. Bank- og forsikrings- verksemd	6861	8018	2161	6841	4965	2849	21
24. Boligtenester	7279	8685	3843	7840	4626	2588	-
25. Rep. av kjøretøy, hush.app. mv.	1961	2666	1323	2549	2037	529	-
26. Anna privat tenesteyting ...	13402	18802	5691	11655	11831	4248	15851
27. Produksjonssektorer, stats- og trygdeforvaltinga	4652	9498	2702	5759	4759	3169	54583
28. Produksjonssektorer, kommuneforvaltinga	22950	21742	12901	24152	15512	8475	-
29. Korreksjon for frie bank- tenester	-6839	-7334	-2220	-6826	-4781	-2858	-3
30. Bruttoprodukt i alt	147939	160193	67035	138139	89828	46065	1049030

Tabell 6. Bruttoprodukt etter produksjonssektor og landsel. 100 000 kr.

	Heile landet	Austlandet	Agder/Rogaland	Vestlandet	Trøndelag	Nord-Noreg	Ekstra-fylke
1. Jordbruk	93300	41243	16610	14622	13835	6977	13
2. Skogbruk	24580	18324	1626	1003	2782	845	-
3. Fiske og fangst	33554	547	2862	14510	2241	13394	-
4. Bergverksdrift	14535	5489	1727	1558	1540	3180	1041
5. Produksjon av næringsmiddel	56510	27469	4827	8935	5551	9728	-
6. Produksjon av nytingsmiddel	42670	29321	:	:	:	2072	-
7. Produksjon av tekstil- og klede	18267	:	2558	6758	:	402	-
8. Produksjon av trevarer	49985	:	6093	9561	4430	1923	-
9. Produksjon av treforedlingsprodukt	25469	:	:	188	3170	:	-
10. Produksjon av kjemiske råvarer	21109	15466	1695	:	:	2580	-
11. Raffinering av jordolje	3065	:	:	:	-	-	-
12. Produksjon av kjemiske og mineralske produkt mv.	67197	45307	7532	8274	3974	2110	-
13. Produksjon av metall	45370	11310	13541	11247	2902	6370	-
14. Produksjon av verkstadprodukt	133776	90234	:	:	7445	:	-
15. Bygging av skip og oljeplattformer mv.	49927	12301	14712	17404	2065	3445	-
16. Grafisk produksjon	59352	41883	5361	6094	3655	2359	-
17. Elektrisitetsforsyning	162148	70154	27644	31150	12272	20928	-
18. Bygge- og anleggsverksemd.	225331	98948	31539	37480	17195	24645	15524
19. Varehandel mv.	677660	329897	39856	54734	31324	28202	193647
20. Råolje og naturgass; boring, utv., og rørtv.	736518	2548	18573	1392	87	238	713680
21. Utanriks sjøfart	96254	15090	9463	11733	2573	4488	52907
22. Innanriks samferdsel	244855	129535	30564	38536	18476	25978	1766
23. Bank- og forsikringsverksemd	159310	94603	18475	21377	10179	14655	21
24. Boligtenester	150009	80990	18262	23175	12528	15054	-
25. Rep. av køyretøy, hush.app. mv.	46761	23963	6088	7606	3989	5115	-
26. Anna privat tenesteyting ...	375646	212750	44889	49929	24493	27734	15851
27. Produksjonssektorar, stats- og trygdeforvaltinga	185927	77729	10716	17012	12200	13687	54583
28. Produksjonssektorar, kommuneforvaltinga	382486	185236	46584	67884	34643	48139	-
29. Korreksjon for frie banktenester	-159596	-98123	-17356	-20095	-9554	-14465	-3
30. Bruttoprodukt i alt	4021975	1617972	390894	462819	227228	274032	1049030

(SU nr. 10, 1987)

UTENLANDSKE EIERINTERESSER I NORSKE AKSJESELSKAPER 1985

Statistisk Sentralbyrås statistikk over utenlandske eierinteresser i norske aksjeselskaper er en videre bearbeiding av oppgaver samlet inn for finanstillingen. Sysselsettings- og omsetningstall er hentet fra Statistisk Sentralbyrås bedrifts- og foretaksregister. Statistikken omfatter alle norske aksjeselskaper i ordinær drift.

Ved utgangen av 1985 var det i alt 2 308 foretak med aksjer på utenlandske hender. Den utenlandske andelen var 50 prosent eller mer i 1 759 av disse foretakene. De tilsvarende tall for 1984 var 2 233 og 1 729.

Samlet aksjekapital regnet i pålydende verdi i foretak med utenlandske aksjonærer var i 1985 24 751 mill. kroner. Av dette var 7 729 mill. kroner (31,2 prosent) utenlandskeid. I 1984 var samlet aksjekapital 18 631 mill. kroner, mens 6 438 mill. kroner (34,6 prosent) var utenlandskeid.

I foretak med minst 10 prosent av aksjekapitalen på utenlandske hender var Sverige's andel 1 733 mill. kroner (23,9 prosent) i 1985, USA hadde en andel på 1 657 mill. kroner (22,8 prosent), Storbritannia 1 166 mill. kroner (16,1 prosent) og Sveits 736 mill. kroner (10,1 prosent).

De utenlandske eierinteressene var konsentrert om foretak i næringene industri og varehandel. Av samlet aksjekapital på utenlandske hender i 1985 var 2 390 mill. kroner (30,9 prosent) i industri og 2370 mill. kroner (30,7 prosent) i varehandel. I 1984 var industriens andel 2 284 mill. kroner (35,4 prosent) og varehandelens 1 983 mill. kroner (30,8 prosent).

Foretak med 50 prosent eller mer av aksjekapitalen på utenlandske hender hadde i 1985 i alt 61 700 sysselsatte og en omsetning på 117 200 mill. kroner. Av dette hadde foretak innenfor næringen industri 24 300 sysselsatte og en omsetning på 21 500 mill. kroner. Tilsvarende tall for varehandel var 21 600 sysselsatte og 60 100 mill.kroner i omsetning.

Tabell 1. Hovedtall for foretak med utenlandskeid aksjekapital, etter prosentandel av aksjekapitalen i utenlandsk eie.

	Enhet	1978	1979	1980	1981	1982	1983	1984	1985
Alle foretak ¹⁾									
Foretak	Antall	1753	1814	1739	1824	1974	2123	2233	2308
Aksjekapital i alt	Mill.kr	8606,8	9160,5	9958,4	10951,5	12841,0	16117,9	18631,3	24750,9
Av dette:									
Utenlandskeid .	"	2977,3	3386,5	3948,8	4152,4	4731,9	5288,8	6438,4	7729,0
Utenlandskeid aksjekapital som andel av total aksje- kapital	Prosent	34,6	37,0	39,7	37,9	36,8	32,8	34,6	31,2
Utenlandskeid andel av aksje- kapitalen									
0-9 prosent									
Foretak	Antall	191	191	165	167	161	180	177	205
Aksjekapital i alt	Mill.kr	4381,1	4625,0	4173,1	4809,9	5847,9	7421,9	7472,0	10780,3
Utenlandskeid aksjekapital .	"	93,5	97,5	84,5	123,3	170,5	245,7	255,7	471,5
10-19 prosent									
Foretak	Antall	76	74	62	66	67	79	98	99
Aksjekapital i alt	Mill.kr	149,5	147,0	654,1	524,1	774,0	982,4	2200,7	3636,1
Utenlandskeid aksjekapital .	"	21,0	19,1	81,6	62,6	108,5	143,1	349,9	528,2
20-49 prosent									
Foretak	Antall	209	206	186	191	209	236	229	245
Aksjekapital i alt	Mill.kr	1520,7	1453,3	1813,5	2181,4	2384,8	3464,0	3930,5	4389,4
Utenlandskeid aksjekapital .	"	453,3	494,0	647,8	707,6	830,0	981,6	1122,5	1183,2
50-74 prosent									
Foretak	Antall	209	212	210	225	239	252	252	266
Aksjekapital i alt	Mill.kr	187,5	205,4	249,8	246,6	312,8	655,1	612,6	869,0
Utenlandskeid aksjekapital .	"	101,1	109,4	136,9	135,7	171,3	373,3	360,3	529,4
75-100 prosent									
Foretak	Antall	1068	1131	1116	1175	1298	1376	1477	1493
Aksjekapital i alt	Mill.kr	2368,0	2729,8	3067,9	3189,5	3521,5	3594,5	4415,5	5076,1
Utenlandskeid aksjekapital .	"	2308,5	2666,5	2998,0	3123,2	3451,6	3545,1	4350,0	5016,7

1) Omfatter foretak i ordinær drift.

Tabell 2. Arlig tilgang og avgang av foretak med utenlandskeid aksjekapital.

Kjennemerker	1978	1979	1980	1981	1982	1983	1984	1985
Tilgang	84	155	154	197	267	294	293	259
Avgang	138	103	206	129	133	156	194	188
Opphørt	65	52	81	74	61	87	82	88
Hjemkjøpt	64	48	114	52	70	62	105	99
Avgang ellers	9	3	11	3	2	7	7	1
Netto tilgang	-54	52	-52	68	134	138	99	71
Foretak i alt	1824	1876	1824	1892	2026	2164	2263	2334
Ordinær drift	1753	1814	1739	1824	1974	2123	2233	2308
Ingen virksomhet, men aksjer på utenlandske hender.....	71	62	85	68	52	41	30	26

Tabell 3. Hovedtall for foretak¹⁾ med utenlandskeid aksjekapital.

Kjennemerker	Enhet	1978	1979	1980	1981	1982	1983	1984	1985
Foretak	Antall	1562	1623	1574	1657	1813	1943	2 056	2103
Sysselsetting .	"	77074	73406	76574	76865	77550	80305	81770	90540
Total aksje- kapital	Mill.kr	4225,7	4535,5	5785,3	6141,6	6993,1	8696,0	11159,3	13970,6
Utenlandskeid aksjekapital ..	"	2883,9	3289,0	3864,3	4029,1	4561,4	5043,1	6182,7	7257,5
Omsetning	"	58389,5	66878,1	84355,4	87148,9	93198,1	105253,6	121871,1	139173,3

1) Tallene omfatter bare data for foretak med 10 prosent eller mer utenlandskeid aksjekapital.

Tabell 4. Utenlandskeid aksjekapital etter kreditorland ¹⁾. Mill. kroner

Land	1978	1979	1980	1981	1982	1983	1984	1985
I ALT	2 883,9	3 289,0	3 864,3	4 029,1	4 561,4	5 043,1	6 182,7	7 257,5
Belgia og Luxembourg	125,1	140,8	148,5	109,7	109,7	128,0	133,1	136,5
Danmark	216,5	209,2	244,0	259,2	292,3	300,1	345,3	385,7
Finland	11,0	13,7	16,8	21,4	30,4	62,4	78,0	150,7
Frankrike	255,0	286,3	353,6	349,5	321,6	273,5	318,2	461,7
Nederland	109,8	117,8	126,2	150,2	187,7	207,6	238,4	248,0
Storbritannia og Nord-Irland	381,0	394,6	454,7	537,9	577,8	725,0	1 142,2	1 166,5
Sveits	378,2	455,8	502,4	520,9	582,5	583,3	667,3	735,5
Sverige	478,2	592,2	691,4	725,2	805,3	1 128,6	1427,3	1 733,3
Forbunds- republikken	77,5	116,0	155,9	147,9	265,2	219,8	218,1	392,6
Europa ellers	30,8	37,3	45,5	50,2	46,7	58,7	93,4	83,6
Afrika	4,9	1,9	2,3	30,3	30,3	32,6	31,8	3,9
Canada	124,8	51,8	54,1	38,3	24,0	25,8	27,1	25,2
USA	676,5	841,7	984,0	1 018,8	1 184,7	1 230,0	1 379,4	1 657,1
Amerika ellers	7,9	14,3	66,3	31,6	54,9	32,5	40,0	25,9
Asia	6,4	15,4	18,3	38,0	48,1	34,9	42,7	50,5
Australia og Oseania	0,3	0,2	0,3	0,0	0,2	0,3	0,4	0,8

1) Tabellen omfatter bare data for foretak med 10 prosent eller mer utenlandskeid aksjekapital.

Tabell 5. Utenlandskeid aksjekapital etter kreditorland ¹⁾. Prosent

Land	1978	1979	1980	1981	1982	1983	1984	1985
I ALT	100,0	100,0	100,0	100,0	100,0	100,0	100,0	100,0
Belgia og Luxembourg	4,3	4,3	3,8	2,7	2,4	2,5	2,2	1,9
Danmark	7,5	6,4	6,3	6,4	6,4	6,0	5,6	5,3
Finland	0,4	0,4	0,4	0,5	0,7	1,2	1,3	2,1
Frankrike	8,8	8,7	9,2	8,7	7,0	5,4	5,1	6,3
Nederland	3,8	3,6	3,3	3,7	4,1	4,1	3,9	3,4
Storbritannia og Nord-Irland	13,2	12,0	11,8	13,3	12,7	14,4	18,5	16,1
Sveits	13,1	13,9	13,0	12,9	12,8	11,6	10,8	10,1
Sverige	16,6	18,0	17,9	18,0	17,6	22,4	23,1	23,9
Forbunds- republikken	2,7	3,5	4,0	3,7	5,8	4,4	3,5	5,4
Europa ellers	1,1	1,1	1,2	1,3	1,0	1,2	1,5	1,1
Afrika	0,2	0,1	0,1	0,8	0,7	0,6	0,5	0,1
Canada	4,3	1,6	1,4	1,0	0,5	0,5	0,4	0,4
USA	23,5	25,5	25,5	25,3	26,0	24,4	22,3	22,8
Amerika ellers	0,3	0,4	1,7	0,8	1,2	0,6	0,6	0,4
Asia	0,2	0,5	0,4	0,9	1,1	0,7	0,7	0,7
Australia og Oseania	0,0	0,0	0,0	0,0	0,0	0,0	0,0	0,0

1) Tabellen omfatter bare data for foretak med 10 prosent eller mer utenlandskeid aksjekapital.

Tabell 6. Utenlandskeid aksjekapital etter næring. Mill. kroner

Næring	1978	1979	1980	1981	1982	1983	1984	1985
I ALT	2 977,3	3 386,5	3 948,8	4 152,4	4 731,9	5 288,8	6 438,4	7 729,0
2 Oljeutvinning og bergverksdrift ¹⁾	17,0	15,0	17,5	323,4	367,6	561,5	821,3	879,1
3 Industri	1 269,1	1 385,1	1 587,0	1 593,0	1 790,4	1 910,8	2 283,7	2 390,2
4 Kraft- og vannforsyning	14,9	14,9	14,8	14,9	2,9	2,3	2,3	2,4
5 Bygge- og anleggsvirksomhet	82,9	93,0	88,9	97,6	103,8	121,3	154,4	175,3
6 Varehandel, hotell- og restaurantvirksomhet	1 216,8	1 444,3	1 775,6	1 638,0	1 731,8	1 728,4	1 983,4	2 369,6
7 Transport, lagring, post og telekommunikasjoner	14,8	26,8	32,7	21,2	26,0	98,1	114,2	243,3
8 Bank- og finansieringsvirksomhet, forsikringsvirksomhet, eiendomsdrift og forretningsmessig tjenesteyting .	295,3	330,9	388,9	430,6	651,7	801,3	983,1	1 507,9
9 Offentlig, sosial og privat tjenesteyting .	54,2	53,2	28,8	26,2	32,3	34,3	44,1	55,5
0 Andre næringer og uoppgitt næring	12,3	23,3	14,6	7,5	25,4	30,8	51,9	105,7

1) Fra 1981 medregnet foretak i næringsgruppen utvinning av råolje og naturgass. For tidligere år har disse foretakene vært gruppert som industri- eller engroshandelforetak.

Tabell 7. Utenlandskeid aksjekapital etter næring. Prosent

Næring	1978	1979	1980	1981	1982	1983	1984	1985
I ALT	100,0	100,0	100,0	100,0	100,0	100,0	100,0	100,0
2 Oljeutvinning og bergverksdrift ¹⁾	0,6	0,4	0,4	7,8	7,8	10,6	12,8	11,4
3 Industri	42,6	40,9	40,2	38,4	37,8	36,0	35,4	30,9
4 Kraft- og vannforsyning	0,5	0,4	0,4	0,4	0,1	-	-	-
5 Bygge- og anleggsvirksomhet	2,8	2,7	2,3	2,3	2,2	2,3	2,4	2,3
6 Varehandel, hotell- og restaurantvirksomhet	40,9	42,7	45,0	39,4	36,6	32,7	30,8	30,7
7 Transport, lagring, post og telekommunikasjoner	0,5	0,8	0,8	0,5	0,5	1,9	1,8	3,1
8 Bank- og finansieringsvirksomhet, forsikringsvirksomhet, eiendomsdrift og forretningsmessig tjenesteyting .	9,9	9,8	9,8	10,4	13,8	15,2	15,3	19,5
9 Offentlig, sosial og privat tjenesteyting .	1,8	1,6	0,7	0,6	0,7	0,6	0,7	0,7
0 Andre næringer og uoppgitt næring	0,4	0,7	0,4	0,2	0,5	0,7	0,8	1,4

1) Se note 1 til tabell 6.

Tabell 8. Hovedtall for foretak¹⁾ med utenlandskeid aksjekapital. 1985

Næring	Foretak	Sysselsetting	Total aksjekapital	Aksjekapital på utenlandske hender	Omsetning
	Antall	Antall	Mill.kr	Mill.kr	Mill.kr
I ALT	2 103	90 540	13 970,6	7 257,5	139 173,3
2 Oljeutvinning og bergverksdrift ²⁾	13	2 945	1 731,4	879,0	23 083,9
3 Industri	218	37 905	5 143,3	2 357,4	31 495,4
4 Kraft- og vannforsyning	1	:	:	:	:
5 Bygge- og anleggsvirksomhet.....	62	8 025	414,1	171,2	7 017,4
6 Varehandel, hotell- og restaurantvirksomhet ..	1 191	23 626	2 503,6	2 360,9	63 435,2
7 Transport, lagring, post og telekommunikasjoner	124	6 774	811,0	211,0	4 546,6
8 Bank- og finansieringsvirksomhet, forsikringsvirksomhet, eiendomsdrift og forretningsmessig tjenesteyting	384	8 321	3 194,3	1 119,4	8 051,4
9 Offentlig, sosial og privat tjenesteyting	24	2 813	55,1	53,1	1 490,2
0 Andre næringer og uoppgitt næring.....	86	:	:	:	:

1) Tabellen omfatter bare data for foretak med 10 prosent eller mer utenlandskeid aksjekapital.

2) Se note 1 til tabell 6.

: Tallene kan ikke oppgis

Tabell 9. Hovedtall for foretak¹⁾ med utenlandskeid aksjekapital, etter prosentandel av aksjekapitalen i utenlandsk eie, 1985

Næring	Enhet	I alt	Utenlandsk eierandel, Prosent			
			10-19	20-49	50-74	75-100
I ALT						
Foretak	Antall	2 103	99	245	266	1 493
Sysselsetting	"	90 540	14 920	14 016	12 962	48 642
Total aksjekapital	Mill.kr	13 970,6	3 636,1	4 389,4	869,0	5 076,1
Omsetning	"	139 173,3	11 954,8	10 046,6	11 902,8	105 269,1
2 Oljeutvinning og bergverksdrift²⁾						
Foretak	Antall	13	-	1	-	12
Sysselsetting	"	2 945	-	:	-	:
Total aksjekapital	Mill.kr	1 731,4	-	:	-	:
Omsetning	"	23 083,9	-	:	-	:
3 Industri						
Foretak	Antall	218	24	27	37	130
Sysselsetting	"	37 905	10 674	2 926	9 911	14 394
Total aksjekapital	Mill.kr	5 143,3	975,8	2 347,7	677,7	1 142,1
Omsetning	"	31 495,4	7 492,6	2 501,6	7 640,4	13 860,8
4 Kraft- og vannforsyning						
Foretak	Antall	1	-	-	-	1
Sysselsetting	"	:	-	-	-	:
Total aksjekapital	Mill.kr	:	-	-	-	:
Omsetning	"	:	-	-	-	:
5 Bygge- og anleggsvirksomhet						
Foretak	Antall	62	1	10	9	42
Sysselsetting	"	8 025	:	4 098	:	3 588
Total aksjekapital	Mill.kr	414,1	:	52,5	:	125,1
Omsetning	"	7 017,4	:	2 877,1	:	3 782,8
6 Varehandel, hotell- og restaurantvirksomhet						
Foretak	Antall	1 191	31	103	127	930
Sysselsetting	"	23 626	868	1 154	2 007	19 597
Total aksjekapital	Mill.kr	2 503,6	34,3	82,9	125,1	2 261,3
Omsetning	"	63 435,2	1 355,4	1 985,4	3 432,2	56 662,2
7 Transport, lagring, post og telekommunikasjoner						
Foretak	Antall	124	13	31	17	63
Sysselsetting	"	6 774	329	4 601	424	1 420
Total aksjekapital	Mill.kr	811,0	611,8	107,7	8,4	83,1
Omsetning	"	4 546,6	225,2	1 771,5	237,1	2 312,8
8 Bank- og finansieringsvirksomhet, forsikringsvirksomhet, eiendomsdrift og forretningsmessig tjenesteyting						
Foretak	Antall	384	29	58	63	234
Sysselsetting	"	8 321	2 906	870	411	4 134
Total aksjekapital	Mill.kr	3 194,3	1 776,8	724,7	46,2	646,6
Omsetning	"	8 051,4	2 694,6	810,1	419,4	4 118,2
9 Offentlig, sosial og privat tjenesteyting						
Foretak	Antall	24	-	4	2	18
Sysselsetting	"	2 813	-	:	:	2 738
Total aksjekapital	Mill.kr	55,1	-	:	:	51,6
Omsetning	"	1 490,2	-	:	:	1 471,5
0 Andre næringer og uoppgitt næring						
Foretak	Antall	86	1	11	11	63
Sysselsetting	"	:	:	:	:	:
Total aksjekapital	Mill.kr	:	:	:	:	:
Omsetning	"	:	:	:	:	:

1) Tabellen omfatter bare data for foretak med 10 prosent eller mer utenlandskeid aksjekapital.

2) Se note 1 til tabell 6.

: Tallene kan ikke oppgis.

Tabell 10. Hovedtall for foretak¹⁾ med utenlandskeid aksjekapital, etter kommunetype. 1985

Kommunetype	Foretak		Total aksje- kapital	Aksje- kapital på uten- landske hender	Om- setning
	Antall	Syssel- setting Antall	Mill.kr	Mill.kr	Mill.kr
I ALT	2 103	90 540	13 970,6	7 257,5	139 173,3
1. Landbrukskommuner	7	72	17,2	7,6	77,6
2. Mindre sentrale, blandede landbruks- og indu- strikommuner	34	3 983	776,0	219,1	3 740,9
3. Sentrale, blandede landbruks- og industri- kommuner	30	806	106,5	47,7	641,9
4. Fiskerikommuner	5	126	15,0	13,7	37,6
5. Mindre sentrale industrikommuner	18	2 053	222,1	198,7	1 699,4
6. Sentrale industrikommuner	113	6 921	25 784	1 014,6	5 301,6
7. Særlig sentrale, blandede tjenesteytings- og industrikommuner	1 741	71 152	9 836,2	5 465,5	122 431,2
8. Øvrige blandede tjenesteytings- og industri- kommuner	148	5 167	407,6	279,9	5 111,1
9. Andre kommuner.....	7	260	11,6	10,7	132,0

1) Tabellen omfatter bare data for foretak med 10 prosent eller mer utenlandskeid aksjekapital.

TILLEGG TIL DE INTERNASJONALE MÅNEDSTABELLER I STATISTISK MÅNEDSHEFTE NR. 1, 1987

Tallene er mottatt i tiden 23/2-27/2 og er foreløpige. De vil eventuelt bli korrigert i Statistisk månedshefte. Der vil man også finne nærmere forklaringer til tallene og alle korreksjoner av eldre tall.

Tall i parentes gjelder måneden (kvartalet, uken) før.

D a n m a r k (tabell 86)

Animalsk jordbruksproduksjon	Kol. B	Nov.	107	(115)
Verdi av utenrikshandelen				
a) Innførsel	" D.a	Jan.	12 320	(14 916)
b) Utførsel	" D.b	Jan.	12 370	(13 380)
Engrosprisindeks	" G	Jan.	136	(135)

S v e r i g e (tabell 87)

Timefortjeneste	Kol. G	Nov.	54,41	(53,76)
-----------------------	--------	------	-------	---------

S t o r b r i t a n n i a (tabell 88)

Produksjon				
a) Produksjonsindeks, industri ..	Kol. C.a	Des.	106	(106)
Detaljomsætningsindeks	" D	Jan.	122	(125)
Reuter's råvareindeks, uketall ..		16/2-20/2	92,0	(93,1)
Konsumprisindeks.....	" I	Jan.	150	(149)

J a p a n (tabell 19)

Produksjonsindeks, industri	Kol. B	Des.	122	(119)
Konsumprisindeks	" G	Nov.	115	(116)

U S A (tabell 92)

Engrosprisindeks	Kol. J	Nov.	111	(111)
		Des.	111	
Moody's råvareindeks, uketall		16/2-20/2	71,5	(71,8)

PUBLIKASJONER UNDER UTSENDING FRA STATISTISK SENTRALBYRÅ I FEBRUAR OG MARS 1987

I serien Norges offisielle statistikk (NOS):

Helseinstitusjoner 1985 Sidetall 120 (NOS B; 651) 30 kr
 Trygdestatistikk Uføre 1983 Sidetall 114 (NOS B; 646) 30 kr
 Kriminalstatistikk Forbrytelser etterforsket Reaksjoner Fengslinger 1984
 Sidetall 168 (NOS B; 647) 35 kr
 Dødsårsaker 1985 Hovedtabeller Sidetall 100 (NOS B; 660) 25 kr
 Fiskeristatistikk 1984 Sidetall 168 (NOS B; 649) 35 kr
 Skogstatistikk 1985 Sidetall 98 (NOS B; 657) 30 kr
 Barnehager og fritidshjem 1985 Sidetall 57 (NOS B; 656) 25 kr
 Olje- og gassvirksomhet 4. kvartal 1986 Statistikk og analyse Sidetall 85
 (NOS B; 650) 40 kr
 Kredittmarkedstatistikk Fordringer gjeld overfor utlandet 1984 og 1985
 Sidetall 92 (NOS B; 653) 25 kr

I serien Rapporter fra Statistisk Sentralbyrå (RAPP):

Giftede kvinners arbeidstilbud, skatter og fordelingsvirkninger Sidetall 88, (RAPP; 86/14)
 25 kr
 Barnetall blant norske kvinner En paritetsanalyse på grunnlag av registerdata Sidetall 120
 (RAPP; 86/27) 30 kr
 Naturressurser og miljø 1986 Energi, mineraler, fisk, skog, areal, vann, luft, radioaktivitet,
 miljø og levekår Ressursregnskap og analyse Sidetall 115 (RAPP; 87/1) 40 kr

BYRÅETS UKE- OG MÅNEDSPUBLIKASJONER

Abonnementsprisene for Byråets uke- og månedspublikasjoner er
 for året 1987 fastsatt til:

	Pr. år	Pr. hefte
Statistisk ukehefte	kr 300	15
Statistisk månedshefte	" 200	20
Månedstatistikk over utenrikshandelen	" 160	20
Bank- og kredittstatistikk. Aktuelle tall	" 260	15
Økonomiske analyser	" 120	15
Nye distriktstall (pr. fylke)	" 90	10
Kvartalsvis byggearealstatistikk	" 160	40

SYSTEMATISK OVERSIKT OVER EMNEGRUPPENE

0 GENERELLE EMNER

- 00 Generelle emner, nasjonalt
- 01 Generelle emner, regionalt
- 09 Andre generelle emner

1 NATURRESSURSER OG NATURMILJØ

- 10 Ressurs- og miljøregnskap og andre generelle ressurs- og miljøemner
- 11 Areal
- 12 Energi
- 13 Luft
- 14 Vann
- 15 Mineraler
- 16 Skog og planteliv
- 17 Dyreliv
- 18 Naturmiljø - levekår og økonomi
- 19 Andre ressurs- og miljøemner

2 SOSIODEMOGRAFISKE EMNER

- 20 Generelle sosiodemografiske emner
- 21 Befolkning
- 22 Helseforhold og helsetjeneste
- 23 Utdanning og skolevesen
- 24 Kulturelle forhold, generell tidsbruk, ferie og fritid
- 25 Sosiale forhold og sosialvesen
- 26 Rettsforhold og rettsvesen
- 27 Levekår ellers
- 29 Andre sosiodemografiske emner

3 SOSIOØKONOMISKE EMNER

- 30 Generelle sosioøkonomiske emner
- 31 Folketellinger
- 32 Arbeidskraft
- 33 Lønn
- 34 Personlig inntekt og formue
- 35 Personlig forbruk
- 36 Boliger og boforhold
- 39 Andre sosioøkonomiske emner

4 NÆRINGSØKONOMISKE EMNER

- 40 Generelle næringsøkonomiske emner
- 41 Jordbruk, skogbruk, jakt, fiske og fangst
- 42 Oljeutvinning, bergverksdrift, industri og kraftforsyning
- 43 Bygge- og anleggsvirksomhet
- 44 Utenrikshandel
- 45 Varehandel
- 46 Samferdsel og reiseliv
- 47 Tjenesteyting
- 49 Andre næringsøkonomiske emner

5 SAMFUNNSØKONOMISKE EMNER

- 50 Nasjonalregnskap og andre generelle samfunnsøkonomiske emner
- 51 Offentlig forvaltning
- 52 Finansinstitusjoner, penger og kreditt
- 53 Konjunkturer
- 59 Andre samfunnsøkonomiske emner

6 SAMFUNNSORGANISATORISKE EMNER

- 60 Generelle samfunnsorganisatoriske emner
- 61 Administrative emner
- 62 Politiske emner
- 69 Andre samfunnsorganisatoriske emner

STANDARDTEGN

Tall kan ikke forekomme	.	Mindre enn 0,5 av den brukte enheten	0
Oppgave mangler	..	Foreløpige tall	*
Oppgave mangler foreløpig	...	Brudd i den loddrette serien	—
Tall kan ikke offentliggjøres	:	Brudd i den vannrette serien	
Null	-		