

# Statistisk ukehefte



STATISTISK SENTRALBYRÅ

Oslo: Postboks 8131 Dep  
0033 Oslo 1  
Tlf. (02) \*41 38 20

Kongsvinger: Postboks 510  
Stasjonssida  
2201 Kongsvinger  
Tlf. (066) \*16 111

Nr. 3/87

14. januar 1987

## INNHOOLD

Emne	Side
33 Lønnsstatistikk for privat bygge- og anleggsvirksomhet, 3. kvartal 1986 .....	1
33 Lønnsstatistikk for ansatte i bankvirksomhet, 1. september 1986 .....	2
35 Konsumprisindeksen, 15. desember 1986 .....	3
41 Veterinærenes sjukebehandlinger, 1985 .....	7
42 Elektrisk kraft. Produksjon og forbruk, november 1986 .....	10
42 Produsentprisindeksen, desember 1986 .....	12
42 Produksjonsindeks for oljeutvinning, bergverksdrift, industri og kraftforsyning, november 1986 .....	15
43 Byggekostnadsindeks for boliger, 15. desember 1986 .....	19
44 Utenrikshandelen med varer, januar-november 1986 .....	21
44 Samhandelen med land og landområder, januar-november 1985 og 1986 .....	24
45 Engrosprisindeksen, desember 1986 .....	25
45 Prisindeks for engroshandelen, 4. kvartal 1986 .....	27
45 Detaljomsetningen, november 1986 .....	28
46 Rutebilstatistikk, 1985 .....	30
51 Skatteregnskap. Innbetalt og fordelt skatt, januar-november 1986 .....	34
Tillegg til de internasjonale månedstabeller i Statistisk månedshefte nr. 11, 1986 .....	37
Publikasjoner under utsending fra Statistisk Sentralbyrå i desember 1986 og januar 1987 ....	38

(SU nr. 3, 1987)

## LØNNSSTATISTIKK FOR PRIVAT BYGGE- OG ANLEGGSVIRKSOMHET I 3. KVARTAL 1986

(Forrige melding ble offentliggjort i SU nr. 42, 1986)

I privat byggevirksomhet var den gjennomsnittlige timefortjenesten i 3. kvartal 1986 kr 77,09 og i anleggsvirksomhet kr 100,97. Betalingen for bevegelige helgedager er ikke tatt med i disse fortjenestetallene, men er beregnet særskilt og utgjør kr 2,21 pr. time i byggevirksomhet og kr 3,03 pr. time i anleggsvirksomhet.

Fra 3. kvartal 1985 til 3. kvartal 1986 steg den gjennomsnittlige timefortjenesten med 12,1 prosent i byggevirksomhet og med 14,9 prosent i anleggsvirksomhet.

Statistikken bygger på oppgaver fra medlemsbedrifter i Norsk Arbeidsgiverforening.

Gjennomsnittlig timefortjeneste (ikke medregnet betaling for bevegelige helgedager) i privat bygge- og anleggsvirksomhet. Kr

	1985		1986		
	3.kv.	4.kv.	1.kv.	2.kv.	3.kv.
<b>VOKSNE MENN</b>					
Bygge- og anleggsvirksomhet i alt.....	71,10	74,21	74,20	79,06	80,81
Byggevirksomhet.....	68,77	71,46	71,28	74,57	77,09
Fagarbeidere (offshorearb. ikke medregnet)....	70,05	71,98	72,58	75,78	78,96
Hjelparbeidere (offshorearb. ikke medregnet).	61,02	62,49	64,78	65,92	68,44
Anleggsvirksomhet.....	87,91	93,17	93,60	104,78	100,97

(SU nr. 3, 1987)

## LØNNSSTATISTIKK FOR ANSATTE I BANKVIRKSOMHET PR. 1. SEPTEMBER 1986

(Forrige melding ble offentliggjort i SU nr. 1, 1986)

Den gjennomsnittlige månedsførtjenesten for ansatte i bankvirksomhet 1. september 1986 var for menn kr 14 433 og for kvinner kr 11 360. Overtidsgodtgjørelsen pr. måned i 1985 var kr 536 for menn og kr 304 for kvinner. Overtidsgodtgjørelsen er ikke regnet med i månedsførtjenesten.

Fra september 1985 til september 1986 steg gjennomsnittsførtjenesten i bankvirksomhet med 10,2 prosent for menn og med 10,3 prosent for kvinner.

Statistikken bygger på oppgaver for 27 237 heltidsansatte i Norges Bank og forretnings- og sparebanker.

Undersøkelsen omfatter også 1 073 direktører og banksjefer og 5 703 deltidsansatte. Opplysningene om disse er ikke med i gjennomsnittstallene.

Gjennomsnittlig månedsførtjeneste for ansatte i bankvirksomhet<sup>1)</sup>. Oslo og landet ellers

	Ansatte 1. sept. 1986	Månedsførtjeneste pr. 1. september 1986				Over tids- godt- gjør- ing pr. 1. sept. 1985 til 1. sept. 1986	Stigning i for- tjenesten fra 1. sept. 1985 til 1. sept. 1986
		I alt	Lønn pr. måned	Faste til- legg	Vari- able til- legg		
		Kroner				Pst.	
<b>M E N N</b>							
Ansatte i alt <sup>2)</sup> .....	13 882	14 433	13 880	101	452	536	10,2
Forretnings- og sparebanker....	13 262	14 350	13 777	103	470	525	10,2
Forretningsbanker.....	7 984	15 022	14 381	151	490	529	10,0
Sparebanker .....	5 278	13 322	12 862	31	439	519	11,3
<b>O s l o</b>							
Forretnings- og sparebanker....	4 085	15 420	14 726	197	497	591	10,9
<b>L a n d e t e l l e r s</b>							
Forretnings- og sparebanker....	9 177	13 873	13 354	62	457	496	9,9
<b>K V I N N E R</b>							
Ansatte i alt <sup>2)</sup> .....	13 355	11 360	10 972	41	347	304	10,3
Forretnings- og sparebanker....	12 828	11 266	10 864	42	360	306	10,3
Forretningsbanker.....	6 799	11 616	11 187	58	371	314	10,4
Sparebanker.....	6 029	10 872	10 500	24	348	297	10,4
<b>O s l o</b>							
Forretnings- og sparebanker....	3 416	12 018	11 558	88	372	311	10,2
<b>L a n d e t e l l e r s</b>							
Forretnings- og sparebanker....	9 412	10 993	10 612	25	356	304	10,2

1) Omfatter ikke direktører og banksjefer og deltidsansatte.

2) Medregnet Norges Bank.

(SU nr. 3, 1987)

## KONSUMPRISINDEKSEN PR. 15. DESEMBER 1986

Statistisk Sentralbyrås konsumprisindeks steg med 7,2 prosent fra 1985 (gjennomsnitt) til 1986 (gjennomsnitt). Indekstallene var henholdsvis 170,8 og 183,1 (1979=100). Fra 15. desember 1985 til 15. desember 1986 steg konsumprisindeksen med 8,9 prosent.

Fra november til desember 1986 steg konsumprisindeksen med 0,4 prosent. Indekstallet for konsumgruppen matvarer steg med 0,1 prosent. For hver av de tre konsumgruppene møbler og husholdningsartikler, reiser og transport og fritidssysler og utdanning viste indeksene en stigning på 0,6 prosent. Indeksen for bolig, lys og brensel steg med 0,5 prosent. For klær og skotøy steg indeksen med 0,4 prosent. Hver av de to konsumgruppene drikkevarer og tobakk og andre varer og tjenester viste en stigning på 0,2 prosent. Indeksen for helsepleie steg med 0,1 prosent fra november til desember 1986.

Tabell 1. Konsumprisindeks, 1979 = 100

	Des. 1986	Gj.sn. 1986	Endring i prosent		
			Nov. 1986- des. 1986	Des. 1985- des. 1986	Jan.-des. 1985- jan.-des. 1986
Totalindeks .....	189,9	183,1	0,4	8,9	7,2
Matvarer .....	202	194	0,1	11,1	9,2
Drikkevarer og tobakk .....	206	201	0,2	8,7	9,2
Klær og skotøy.....	182	172	0,4	10,0	8,9
Bolig, lys og brensel .....	191	188	0,5	4,9	4,8
Møbler og husholdningsartikler .....	186	179	0,6	9,0	7,4
Helsepleie .....	183	178	0,1	6,6	7,2
Reiser og transport .....	185	177	0,6	10,3	6,0
Fritidssysler og utdanning .....	172	167	0,6	8,4	7,0
Andre varer og tjenester .....	207	199	0,2	9,2	8,1

Tabell 2. Varer og tjenester etter konsumgruppe

	Vekt 0/00	Nov. 1985	Des. 1985	Nov. 1986	Des. 1986
Totalindeks .....	1 003,8	173,9	174,4	189,0	189,9
Matvarer .....	187,3	182	182	202	202
Drikkevarer og tobakk .....	38,2	186	190	206	206
Klær og skotøy .....	79,7	165	166	181	182
Bolig, lys og brensel .....	199,0	181	182	190	191
Møbler og husholdningsartikler .....	84,0	170	171	185	186
Helsepleie .....	20,4	172	172	183	183
Reiser og transport .....	217,4	168	168	184	185
Fritidssysler og utdanning .....	103,2	158	158	171	172
Andre varer og tjenester .....	74,6	188	189	206	207

Tabell 3. Varer og tjenester etter leveringssektor

	Vekt 0/00	Nov. 1985	Des. 1985	Nov. 1986	Des. 1986
Totalindeks .....	1 003,8	173,9	174,4	189,0	189,9
1. Jordbruksvarer.....	110,8	178,4	179,9	199,4	200,0
1.1 Mindre bearbeidde.....	66,6	175,4	177,7	197,9	198,4
1.2 Mer bearbeidde .....	44,2	182,7	183,3	201,4	202,1
2. Fiskevarer .....	12,9	195,5	196,6	220,1	222,2
3. Andre norskproduserte konsumvarer.....	338,7	184,4	184,8	194,0	194,7
3.1 Lite påvirket av verdensmarkedets priser.	118,3	193,6	194,1	210,0	210,7
3.2 Påvirket av verdensmarkedet pga. stort importinnhold eller råstoffpris bestemt på verdensmarkedet .....	101,0	190,3	189,6	183,4	184,1
3.3 Påvirket av verdensmarkedet pga. konkurransen fra utlandet .....	119,4	171,5	172,7	188,0	188,6
4. Importerte konsumvarer.....	227,8	153,7	153,5	173,8	174,4
4.1 Uten norsk konkurranse.....	132,0	155,2	154,6	180,4	181,2
4.2 Med norsk konkurranse.....	95,8	152,0	152,4	165,9	166,4
5. Husleie .....	116,3	165,7	166,3	174,2	175,2
6. Andre tjenester .....	197,3	181,3	182,0	199,0	200,3
6.1 Med arbeidslønn som dominerende prismått .....	53,2	175,4	177,3	191,8	195,8
6.2 Også med andre viktige priskomponenter..	144,1	184,2	184,3	202,5	202,7

Tabell 4. Prisindeks for detaljhandel - konsumprisindeksen gruppert etter næring. 1979 = 100

	Vekt 0/00	Nov. 1985	Des. 1985	Nov. 1986	Des. 1986
Totalindeks .....	610,4	171	171	186	187
Detalj. med nærings- og nytelsesmidler .....	261,3	181	181	200	200
Detalj. med beklednings- og tekstilvarer .....	87,4	164	165	180	181
Detalj. med møbler og innbo .....	47,9	149	149	161	162
Detalj. med jernvarer, kjøkkenutstyr, glass, steintøy, fargevarer og sportsutstyr .....	20,0	174	175	184	186
Detalj. med ur, optiske artikler, musikk- instrumenter, gull- og sølvvarer og film- og fotoartikler .....	14,1	164	164	178	179
Detalj. med motorkjøretøyer og bensin .....	142,4	169	169	180	181
Detalj. ellers .....	37,3	165	165	178	179

Tabell 5. Konsumprisindeksen fra 1960 til 1986 (1979 = 100)

Ar	Jan.	Feb.	Mars	April	Mai	Juni	Juli	Aug.	Sept.	Okt.	Nov.	Des.	Gj. snitt
1960 ...	31,9	31,9	32,0	32,0	31,9	32,0	32,0	31,9	31,9	32,0	31,9	32,1	31,9
1961 ...	32,1	32,1	32,2	32,4	32,5	32,6	32,7	32,9	33,1	33,4	33,4	33,5	32,7
1962 ...	33,6	33,8	34,0	34,2	34,2	34,3	34,8	34,9	35,0	34,9	34,9	35,0	34,5
1963 ...	35,2	35,4	35,6	35,7	35,2	35,2	35,5	35,2	35,2	35,1	35,4	35,6	35,4
1964 ...	36,5	36,6	36,8	37,0	37,0	37,1	37,6	37,8	38,1	37,9	38,0	38,1	37,4
1965 ...	38,4	38,4	38,8	39,0	39,0	39,0	39,3	39,0	39,2	39,0	39,1	39,3	39,0
1966 ...	39,4	39,4	39,8	39,9	39,9	39,9	40,6	40,7	40,6	40,8	40,8	40,9	40,2
1967 ...	41,1	41,1	41,3	41,5	41,6	42,2	42,4	42,5	42,4	42,4	42,6	42,7	42,0
1968 ...	43,0	43,0	43,2	43,2	43,1	43,3	43,6	43,5	43,7	43,9	44,0	44,1	43,4
1969 ...	44,1	44,3	44,3	44,5	44,5	44,7	45,1	44,9	45,1	45,3	45,4	45,4	44,8
1970 ...	48,0	48,2	48,6	48,8	48,8	49,2	49,9	49,8	50,3	50,6	50,8	51,4	49,6
1971 ...	51,6	51,7	52,0	52,0	52,2	52,4	52,8	52,8	53,0	53,4	53,8	53,9	52,6
1972 ...	54,7	54,8	55,3	55,6	55,7	56,3	56,8	56,9	57,4	57,7	57,9	58,1	56,4
1973 ...	58,4	58,9	59,6	60,0	60,1	60,7	61,0	60,8	61,3	61,9	62,3	62,6	60,7
1974 ...	63,6	64,3	65,0	65,4	65,4	65,8	66,6	66,9	67,4	68,1	68,5	69,1	66,4
1975 ...	71,0	71,4	72,2	72,6	72,9	73,7	75,1	74,9	75,9	76,2	76,6	76,8	74,1
1976 ...	77,7	78,1	79,2	79,8	80,4	81,4	82,1	82,1	82,2	82,3	82,7	82,9	80,9
1977 ...	84,4	85,1	86,4	87,0	87,6	88,4	89,4	89,4	89,9	90,3	90,3	90,5	88,2
1978 ...	92,4	92,8	93,8	94,1	94,3	94,9	96,0	96,2	97,4	97,6	97,7	97,8	95,4
1979 ...	97,6	97,9	98,3	98,7	99,3	99,8	100,3	100,4	100,9	101,7	102,2	102,4	100,0
1980 ...	104,0	105,7	107,5	108,1	109,3	110,6	111,9	112,6	113,7	114,8	115,6	116,4	110,9
1981 ...	119,8	120,7	123,1	123,9	124,4	126,0	127,8	127,8	129,0	129,3	129,9	130,3	126,0
1982 ...	134,2	135,1	137,3	138,0	138,2	139,6	141,8	141,9	142,9	143,9	145,0	145,6	140,3
1983 ...	147,8	148,5	150,0	150,6	150,9	151,9	153,0	152,7	154,0	154,7	155,1	155,9	152,1
1984 ...	157,3	158,1	159,9	160,6	160,8	161,6	162,3	162,1	163,4	164,1	164,4	165,1	160,6
1985 ...	166,3	166,8	168,7	169,4	169,9	171,1	171,7	171,2	172,9	173,3	173,9	174,4	170,8
1986 ...	176,2	176,9	178,0	179,2	179,4	182,5	184,4	185,1	187,8	188,5	189,0	189,9	183,1

Konsumprisindeks, 1979 = 100

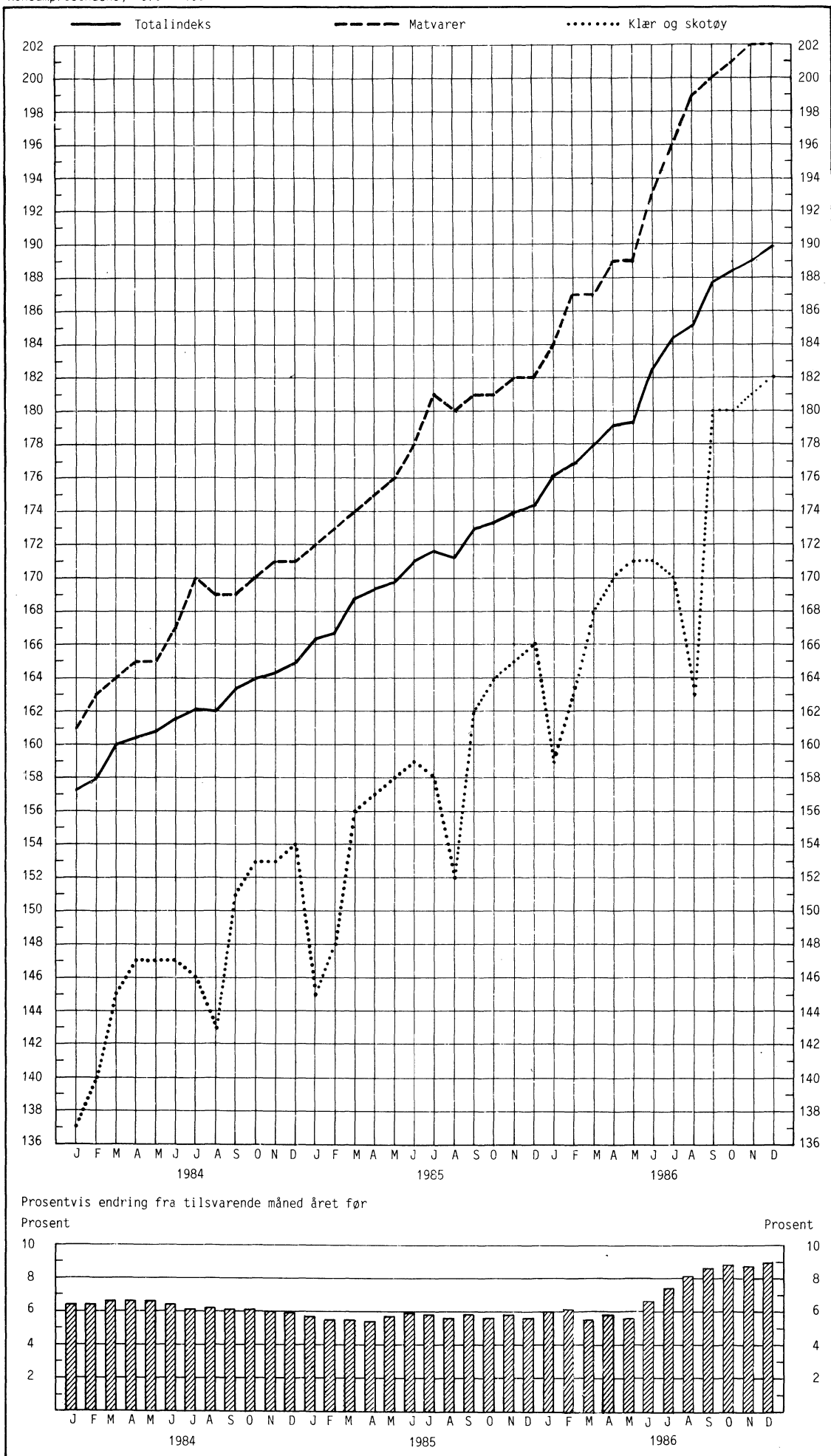

(SU nr. 3, 1987)

#### VETERINÆRENE SJKKEBEHANDLINGER 1985

På grunnlag av veterinærenes meldinger har Statistisk Sentralbyrå laget statistikk for behandlede sjukdomstilfelle i 1985.

Det ble i 1985 ikke meldt om sjukdomstilfeller i gruppe A (smittsomme sjukdommer som skal rapporteres omgående). Også i de foregående årene ble det registrert få tilfeller i gruppe A. I hvert av årene 1980 og 1982 ble en storfebesetning meldt smittet av miltbrann og i 1983 var det 2 slike tilfeller. I 1982 ble en hundebesetning smittet av tuberkulose.

Av andre rapportpliktige sjukdommer (gruppe B og C) ble det meldt om i alt 5 900 smittede besetninger i 1985, mot 6 000 bestninger i 1984.

64 000 besetninger ble i 1985 behandlet for parasittære sjukdommer, mangelsjukdommer og ødemsjuka.

I tillegg til sjukdommer nevnt ovenfor, var det i 1985 i alt 896 000 andre sjukdomstilfelle som ble behandlet av veterinær. Tilsvarende tall for 1984 var 869 000. I 1985 var det 16 000 tilfelle som gjaldt hest, 497 000 som gjaldt storfe, 71 000 som gjaldt sau, 188 000 som gjaldt svin og 90 000 tilfelle som gjaldt hund. I forhold til 1984 var det en økning i sjukdomstilfelle for alle dyreslag.



Tabell 1. Rapportpliktige dyresjukdommer. Besetninger smittet. 1984 og 1985

Dyreart og sjukdom	1984	1985	Dyreart og sjukdom	1984	1985
<b>HEST</b>			<b>SVIN</b>		
B 3 Hesteinfluensa .....	-	1	B 2 Enzootisk pneumoni .....	1	2
B 6 Kverke .....	56	25	B 12 Nekrotiserende enteritt .....	1	-
B 15 Ringorm .....	67	102	B 17 Salmonellose .....	1	-
B 16 Rhinopneumonitt.....	-	7	B 24 Smittsom nysesjuka.....	74	43
B 17 Salmonellose .....	1	3	B 28 Tuberkulose.....	-	3
B 25 Smittsomme paringsinfeksjoner.	13	27	C 9 Pasteurellose .....	7	3
<b>STORFE</b>			<b>HUND</b>		
B 5 Kopper .....	12	11	B 15 Ringorm .....	32	29
B 10 Miltbrannemysem .....	8	5	B 17 Salmonellose .....	2	-
B 15 Ringorm .....	335	304	C 10 Sarcoptesskabb .....	-	3
B 17 Salmonellose .....	5	4	C 18 Tularemi .....	-	1
B 20 Smittsom bronkitt .....	-	32	<b>KATT</b>		
B 21 Smittsom enteritt .....	39	23	B 15 Ringorm.....	66	70
C 1 Cysticercose .....	5	6	B 17 Salmonellose .....	-	1
C 2 Echinococcose .....	2	-	<b>PELSDYR</b>		
C 5 Listeriose .....	8	19	B 15 Ringorm .....	1	-
C 7 Ondartet katarrfeber.....	212	208	B 17 Salmonellose .....	-	1
C 9 Pasteurellose .....	4	6	B 27 Trikinose <sup>1)</sup> .....	3	2
C 17 Tuberkulose .....	1	4	C 10 Sarcoptesskabb hos rev 1)....	44	47
<b>SAU</b>			C 12 Smittsom hjernebetennelse hos rev .....	32	4
B 8 Louping ill .....	1	-	<b>FJØRFE</b>		
B 11 Mædi .....	7	3	B 14 Psittakose .....	1	1
B 13 Paratuberkulose .....	-	1	B 17 Salmonellose .....	7	6
B 17 Salmonellose .....	1	-	C 4 Gumboro disease.....	1	2
B 18 Scrapie .....	-	1	C 5 Listeriose .....	-	1
C 5 Listeriose .....	2582	2564	C 9 Pasteurellose .....	1	1
C 6 Munnskurv hos småfe .....	1528	1536	C 13 Smittsom hjerne-, ryggmargs- betennelse hos høns .....	3	4
C 9 Pasteurellose .....	32	23	C 14 Smittsom hønselammelse.....	12	17
C 16 Smittsom øyenbetennelse .....	447	467	<b>ANDRE DYR</b>		
<b>GEIT</b>			B 14 Psittakose .....	11	14
B 13 Paratuberkulose .....	5	2	B 15 Ringorm .....	8	6
C 5 Listeriose .....	175	166	B 17 Salmonellose .....	8	12
C 6 Munnskurv hos småfe .....	135	87	B 29 Tuberkulose.....	-	1
C 9 Pasteurellose .....	21	2	C 2 Echinococcose .....	4	-
C 16 Smittsom øyenbetennelse.....	2	-	C 9 Pasteurellose .....	1	1
			C 18 Tularemi .....	2	-

1) Omfatter også villrev (rødrev).

Tabell 2. Ikke rapportpliktige husdyrsjukdommer. Sjukdomstilfelle behandlet på besetningsbasis

Sjukdom utenom gruppe A, B og C	Hest		Storfe		Sau		Svin		Hund	
	Gj.sn.		Gj.sn.		Gj.sn.		Gj.sn.		Gj.sn.	
	1980- 1984	1985	1980- 1984	1985	1980- 1984	1985	1980- 1984	1985	1980- 1984	1985
I alt (nr. 43-54) .....	2 614	3 428	7 009	6 860	16 447	17 481	15 767	15 578	10 759	11 342
43. Ektoparasitter .....	200	231	1 614	1 426	633	664	810	1 200	2 510	3 411
44. Enterotoxemi hos sau ..	-	-	-	-	862	715	-	-	-	-
45. Koksidiøse .....	0	-	52	38	1 741	2 006	0	-	2	-
47. Leversnyltere .....	-	-	232	185	491	453	26	34	1	-
48. Lungeorm .....	1	4	203	125	495	464	9	13	5	40
49. Mage-, tarmsnyltere ...	2 237	3 083	3 923	3 928	10 582	11 183	3 312	2 904	6 711	6 120
50. Mangelsjukdommer, avitaminoser m.m. ...	168	109	931	1 107	1 643	1 996	1 682	1 887	288	283
51. Rødsjuke hos svin.....	-	-	-	-	-	-	4 609	4 081	-	-
52. Skabb hos andre dyr enn sau og rev.....	7	1	18	30	-	-	2 832	3 094	1 223	1 487
53. Smittsom øyen- betennelse <sup>1)</sup> .....	1	-	35	21	.	.	12	7	20	1
54. Ødemsjuke .....	-	-	-	-	-	-	2 475	2 358	-	-

1) Rapportpliktig i gruppe C for sau.

Tabell 3. Ikke rapportpliktige husdyrsjukdommer/utenom sjukdommer behandlet på besetningsbasis. Behandlede tilfelle. 1985

Sjukdom utenom gruppe A, B og C	Hest	Storfe	Sau	Svin	Hund
I alt (nr. 1-41) .....	15 654	496 962	70 728	187 618	89 703
1. Agalakti .....	10	856	474	1 330	57
2. Agalactia toxemica (MMA-syndromet) .....	-	-	-	21 784	-
3. Aktinomykose .....	-	112	24	38	-
4. Beinbrudd .....	162	1 063	692	756	1 776
5. Bråsott .....	-	-	102	-	-
6. Bukhinnebetennelse .....	17	580	172	506	112
7. Børbetennelse .....	344	9 583	4 454	6 178	2 717
8. Bør-, skjudevringing.....	10	3 073	2 286	690	26
9. Forgiftning .....	44	656	340	266	604
10. Fødselsparese, -krampe (hypocalsemi) .....	2	33 916	3 884	90	105
11. Graskrampe, fjøskrampe (hypomognesemi)....	-	2 907	663	4	-
12. Haemoglobinuri, haematuri .....	80	335	18	67	185
13. Hjerne-, ryggmargssjukdommer .....	24	240	1 367	761	898
14. Hjerter-, hjertesekksjukdommer .....	67	680	79	1 477	1 036
15. Hov-, klauv-, klosjukdommer .....	1 377	7 790	1 028	2 134	1 883
16. Hudsjukdommer .....	804	1 374	406	3 332	20 893
17. Indigestion, akutt (trommesjuke, kolikk m.m.)	1 275	8 875	1 788	689	843
18. Indigestion, kronisk (ketose m.m.) .....	95	127 855	2 310	566	194
19. Kasting, ikke meldepliktig .....	82	2 534	887	1 058	54
20. "Kvast" .....	-	8 989	8	-	-
21. Ledd-, sene-, seneskjedesjukdommer.....	4 557	6 971	2 058	19 766	6 103
22. Leieforandring og dilatasjon av magetarm- traktus .....	48	1 229	107	504	260
23. Leversjukdommer .....	27	397	103	92	275
24. Luftvegssjukdommer .....	1 503	3 173	2 341	12 465	3 072
25. Listeriose .....	1	86	4 643	6	-
26. Mage-, tarmbetennelse .....	262	10 734	2 419	45 291	6 992
27. Mastitter, ikke meldepliktige .....	122	146 401	13 242	5 440	360
28. Misdannelse (kryptorchisme, brokk m.m.)...	51	600	1 253	14 410	613
29. Nyresjukdommer .....	6	87	48	781	839
30. Piroplasmose .....	-	572	1	-	5
31. Smittsom leverbetennelse hos hund (HCC)....	-	-	-	-	1
32. Speddyrinfeksjoner .....	129	7 633	3 409	14 347	305
33. Spenesjukdommer (også skader).....	7	22 239	1 315	280	54
34. Sterilitet, ikke meldepliktig .....	847	39 717	758	8 197	335
35. Stivkrampe .....	9	90	17	21	2
36. Svulster .....	89	659	108	82	5 110
37. Sår, kontusjoner, flegmoner, abscesser m.m.	2 387	7 713	2 429	9 879	13 388
38. Tilbakeholdt etterbyrd .....	185	20 646	2 179	427	42
39. Uregelmessige fødsler .....	67	10 196	9 743	5 667	1 226
40. Urinvegssjukdommer .....	33	258	129	1 065	2 564
41. Andre utenom A-, B- og C-listen og unntatt nr. 43-54 ovenfor .....	931	6 143	3 444	7 172	16 774

(SU nr. 3, 1987)

## ELEKTRISK KRAFT. PRODUKSJON OG FORBRUK I NOVEMBER 1986

Elektrisitetsproduksjonen i november 1986 var på 8 191 GWh, ifølge foreløpige oppgaver fra Statistisk Sentralbyrå. Dette var en nedgang på 15,8 prosent fra november 1985.

Kraftutvekslingen med Danmark, Sverige og Sovjet viste for oktober 1986 et importoverskudd på 530 GWh mot 21 GWh i oktober 1985.

Bruttoforbruket innenlands gikk i perioden januar-november 1986 ned med 3,3 prosent fra samme periode i 1985. Sammenlikner en de to siste tolv månedersperiodene, var det en nedgang på 2,1 prosent. I bruttoforbruket er medregnet tilfeldig kraft til elektrokjeler. Tallene er ikke temperatur-korrigererte.

Forbruket i kraftintensiv industri de elleve første månedene i 1986 viste en nedgang på 6,1 prosent fra samme periode året før. I siste tolv månedersperiode gikk forbruket i kraftintensiv industri ned med 6,4 prosent fra samme periode ett år tidligere.

Produksjon, import, eksport og forbruk av elektrisk kraft. GWh. Foreløpige tall

	Tolv månedersperioder			Januar-november			November	
	Des. 1984 t.o.m. nov. 1985	Des. 1985 t.o.m. nov. 1986	Endring i prosent	1985	1986	Endring i prosent	1985	1986
Østfold .....	4 764	3 920	-18	4 346	3 637	-16	325	356
Akershus .....	978	795	-19	889	738	-17	68	76
Oslo .....	29	66	130	26	59	124	5	7
Hedmark .....	2 406	2 173	-10	2 198	1 965	-11	201	213
Oppland .....	5 420	4 197	-23	4 870	3 712	-24	430	275
Buskerud .....	10 145	7 795	-23	9 063	6 857	-24	877	703
Vestfold .....	16	11	-32	14	10	-26	1	2
Telemark .....	11 775	10 340	-12	10 514	9 053	-14	1 199	673
Aust-Agder.....	3 802	3 812	0	3 297	3 378	2	347	275
Vest-Agder .....	7 917	8 329	5	7 062	7 356	4	709	863
Rogaland .....	6 642	7 302	10	6 051	6 676	10	556	703
Hordaland .....	13 025	12 653	-3	11 934	11 295	-5	1 213	1 136
Sogn og Fjordane .....	10 702	9 634	-10	9 705	8 542	-12	1 036	737
Møre og Romsdal .....	5 103	5 419	6	4 684	4 843	3	604	409
Sør-Trøndelag .....	3 858	3 741	-3	3 482	3 305	-5	451	339
Nord-Trøndelag .....	2 126	1 987	-7	1 909	1 744	-9	261	174
Nordland .....	11 230	11 807	5	10 015	10 563	5	1 121	931
Troms .....	2 109	2 681	27	1 855	2 392	29	239	234
Finnmark .....	693	819	18	619	738	19	78	78
Svalbard .....	49	52	6	45	47	5	5	5
Total produksjon .....	102 788	97 533	-5,1	92 577	86 910	-6,1	9 725	8 191
Vannkraft .....	102 430	97 112	-5,1	92 250	86 510	-6,2	9 694	8 142
Varmekraft .....	358	421	17,6	327	400	22,3	31	49
+ Import .....	3 992	4 067	1,9	3 910	3 894	-0,4	208	592
- Eksport .....	5 040	1 995	-60,4	4 429	1 806	-59,2	188	61
= Brutto forbruk								
innenlands .....	101 740	99 604	-2,1	92 058	88 998	-3,3	9 746	8 721
Forbruk <sup>1)</sup> i kraft <sup>2)</sup>								
intensiv industri .....	30 381	28 447	-6,4	27 663	25 983	-6,1	2 431	2 333
Prod. av kjemiske								
råvarer .....	5 783	4 511	-22,0	5 218	4 069	-22,0	478	344
Prod. av jern, stål og								
ferrolegeringer .....	9 292	8 425	-9,3	8 471	7 732	-8,7	678	708
Prod. av aluminium og								
andre metaller .....	15 306	15 510	1,3	13 974	14 182	1,5	1 276	1 280

1) Målt hos mottakeren.

2) Unntatt tilfeldig kraft til elektrokjeler.

Figur 1. Produksjon, bruttoforbruk, forbruk i kraftintensiv industri. Tolvmånedersperioder

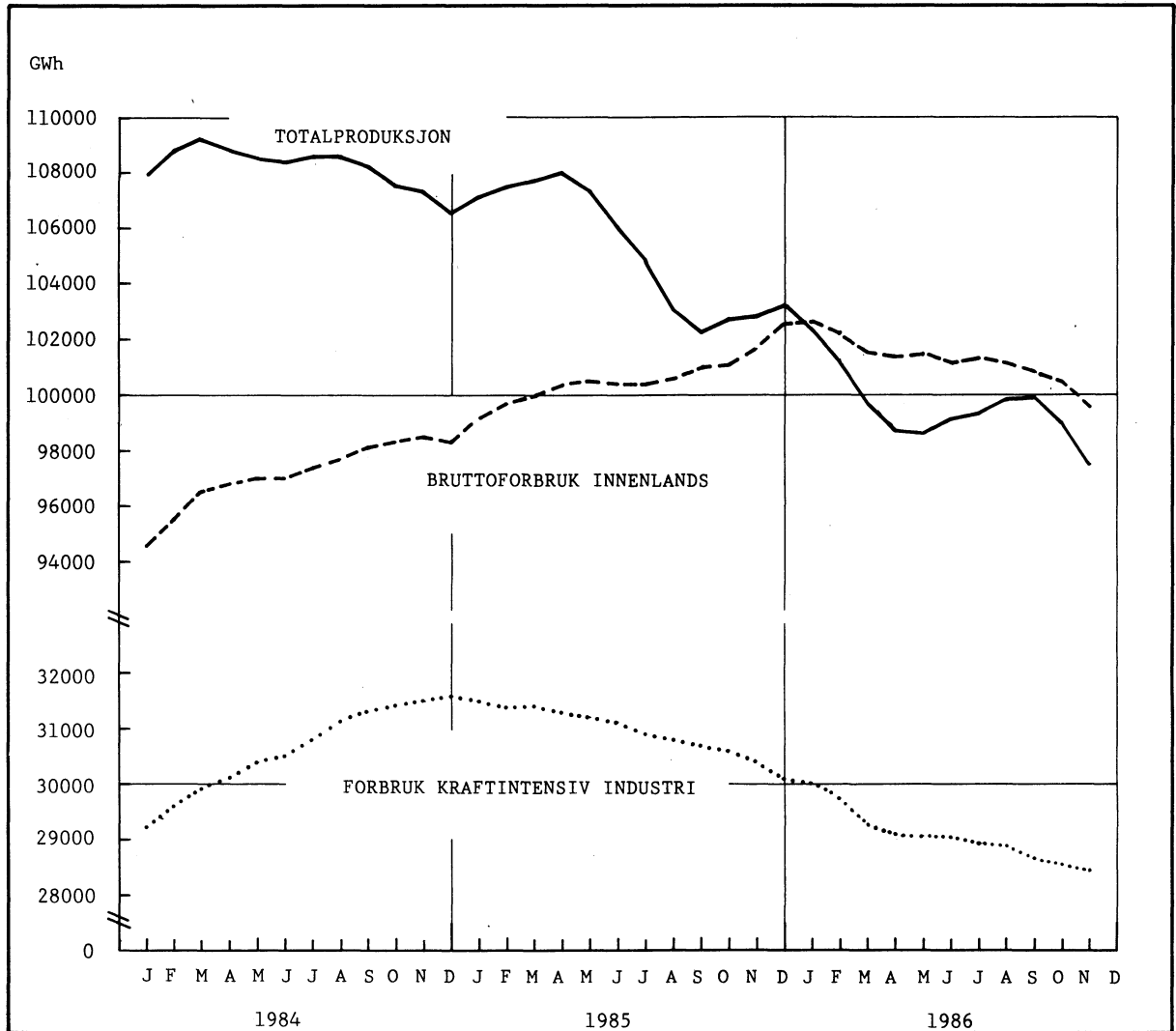

Figur 2. Produksjon, bruttoforbruk, forbruk i kraftintensiv industri. Måned

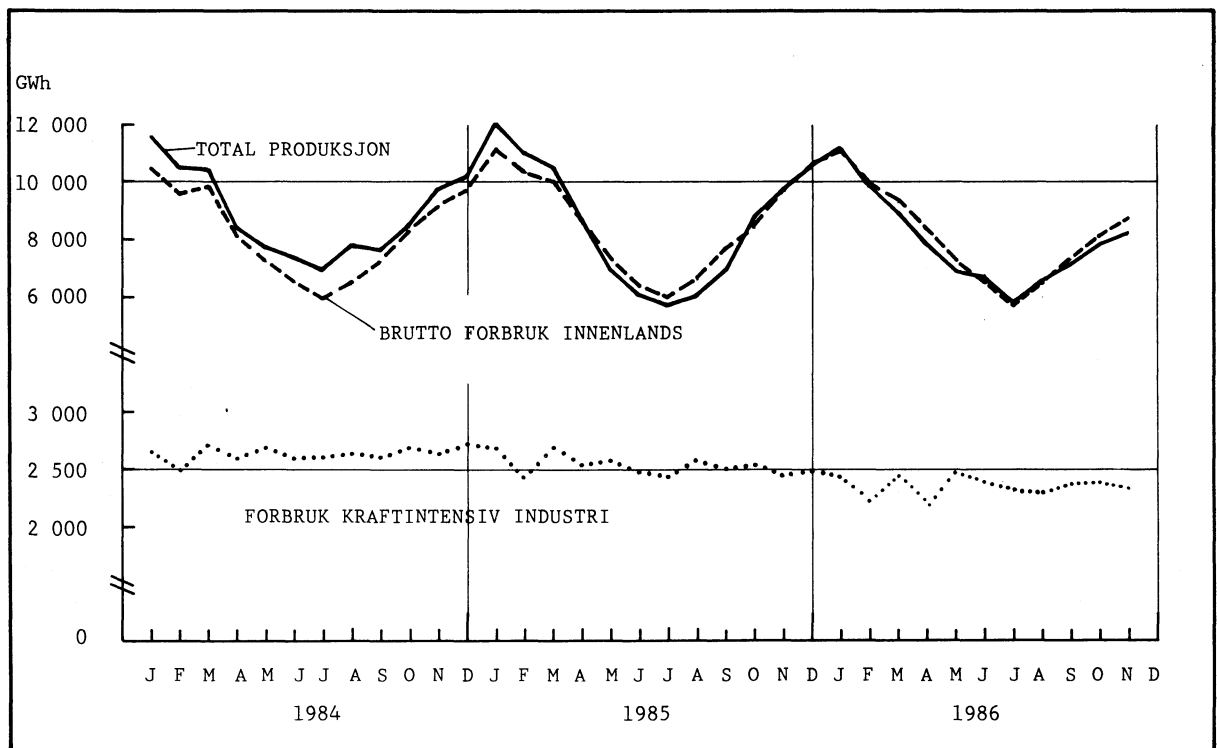

(SU nr. 3, 1987)

## PRODUSENTPRISINDEKSEN FOR DESEMBER 1986

Statistisk Sentralbyrås prisindeks for produksjonen i oljeutvinning, bergverksdrift, industri og kraftforsyning - produsentprisindeksen - steg med 0,5 prosent fra november til desember 1986. Indekstillene var henholdsvis 126 og 127. Fra desember 1985 til desember 1986 falt produsentprisindeksen med 2,8 prosent. Fallet fra 1985 (gjennomsnitt) til 1986 (gjennomsnitt) var 3,4 prosent.

Produsentprisindeksen (prisindeks for produksjonen i oljeutvinning, bergverksdrift, industri og kraftforsyning) 1981=100

	Vekt 0/00	Des. 1986	Gj. snitt 1986	Endring i prosent		
				Nov. 1986- des. 1986	Jan.-des. 1985- jan.-des. 1986	Des. 1985- des. 1986
OLJEUTVINNING, BERGVERKSDRIFT, INDUSTRI OG KRAFTFORSYNING ..	1000,0	127	125	0,5	-3,4	-2,8
OLJEUTVINNING OG BERGVERKSDRIFT .....	161,4	87	94	1,9	-29,2	-33,5
Utvinning av råolje og naturgass .....	146,5	84	91	2,2	-32,0	-37,0
Bryting og utvinning av malm ..	6,0	111	110	0,5	-3,1	1,6
INDUSTRI .....	751,5	129	126	0,3	0,7	2,3
Produksjon av næringsmidler, drikkevarer og tobakk .....	183,0	154	146	0,3	8,8	10,4
Produksjon av tekstilvarer, bekleddingsvarer, lær og lærvarer .....	27,9	127	124	0,5	4,9	6,1
Produksjon av trevarer .....	63,3	137	131	1,2	6,8	8,8
Treforedling, grafisk produksjon og forlagsvirksomhet .....	67,6	132	129	0,4	4,4	6,2
Produksjon av kjemiske produkter, mineralolje-, kull-, gummi- og plastprodukter .....	152,8	97	100	0,7	-15,6	-18,6
Produksjon av mineralske produkter .....	26,1	141	139	-	7,8	8,7
Produksjon av metaller .....	89,5	118	117	-0,3	-8,8	-0,9
Produksjon av verkstedpro- dukter .....	136,5	133	130	0,1	5,9	7,3
KRAFTFORSYNING .....	87,1	176	174	-	8,3	9,5

Indeksen for utvinning av råolje og naturgass steg med 2,2 prosent fra november til desember. Dette samsvarer med utviklingen på verdensmarkedet. Gjennomsnittlig pris på råolje (Brent Blend-referanseoljen i Nordsjøen) var i underkant av 15 dollar pr. fat ved utgangen av året noe som tilsvarer om lag 111 kr pr. fat. Fra desember 1985 til desember 1986 falt indeksen med 37,0 prosent.

Indeksen for industri steg med 0,3 prosent. Blant de næringsgrupper hvor produksjonen hovedsakelig er hjemmemarkedsrettet, har gruppen produksjon av næringsmidler steget med 0,3 prosent. Fra desember 1985 til desember 1986 steg indeksen med 10,4 prosent for denne gruppen. Produksjonen av trevarer viser en stigning på 1,2 prosent fra november til desember.

Innenfor de næringsgruppene der produksjonen i større grad er eksportrettet har produksjon av metaller hatt et fall på 0,3 prosent fra november til desember. Produksjon av kjemiske produkter, mineralolje-, kull-, gummi- og plastprodukter viste en stigning på 0,7 prosent. Fra desember 1985 til desember 1986 har denne gruppen hatt et fall på 18,6 prosent. Dette skyldes hovedsakelig utviklingen i råolje- og oljeproduktmarkedet.

Indeksen for kraftforsyning var uendret. Fra desember 1985 til desember 1986 steg denne indeksen med 9,5 prosent.

Produsentprisindeksen. 1981 = 100

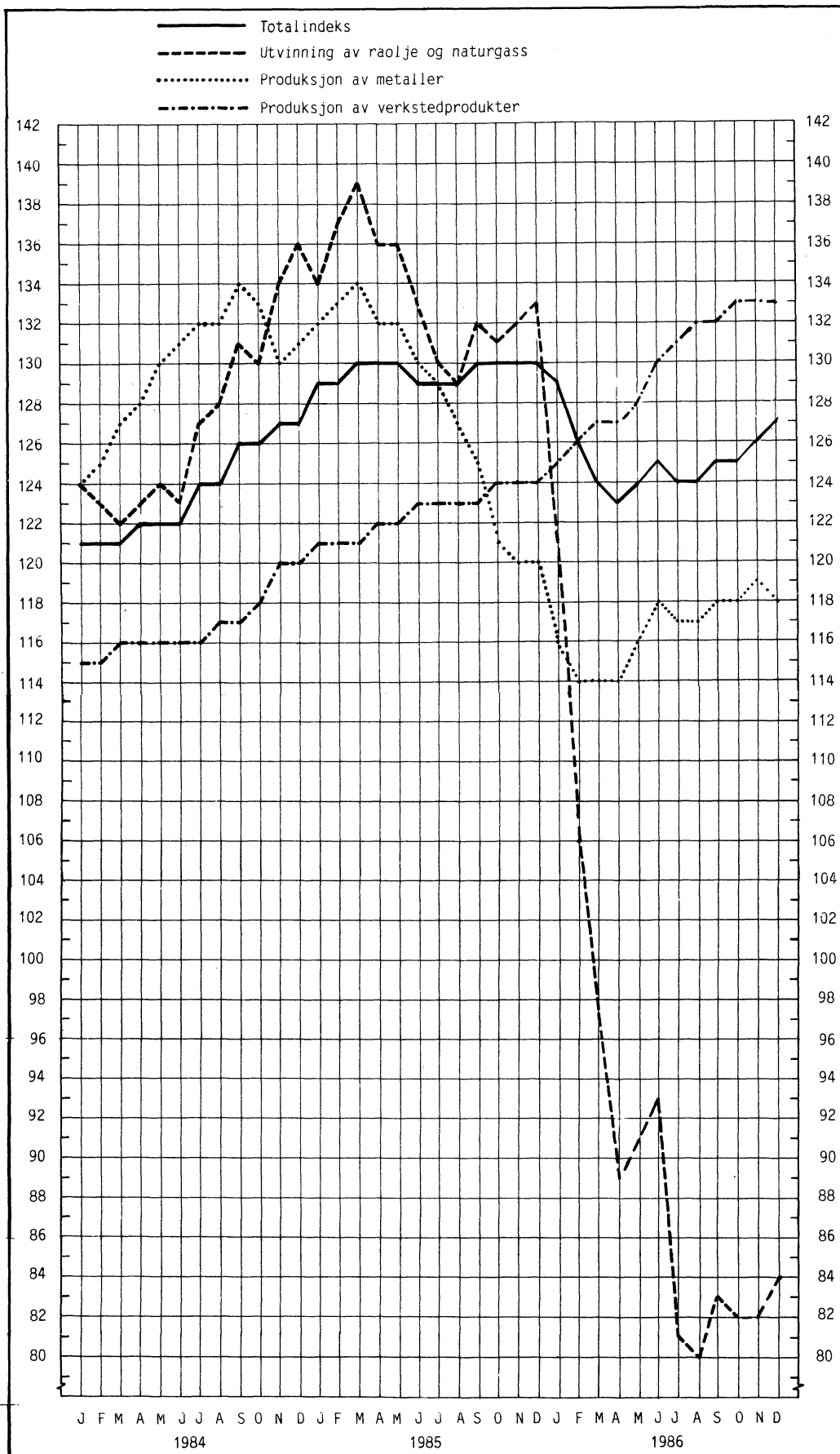

(SU nr. 3, 1987)

PRODUKSJONSINDEKS FOR OLJEUTVINNING, BERGVERKSDRIFT, INDUSTRI OG KRAFTFORSYNING I  
NOVEMBER 1986

Statistisk Sentralbyrås produksjonsindeks (bruttoprodukt) for november viste 6 prosent økning fra samme måned året før. Indekstallene var 133 og 140 (1980 = 100). Indeksen for industrien alene gikk opp med 3 prosent og indeksen for utvinning av råolje og naturgass gikk opp med 12 prosent.

Sesongjustert produksjonsindeks, inklusive oljeutvinning og alle industrigrupper, gikk i perioden september-november ned med 1,1 prosent fra foregående tremånedersperiode. Indeksen for industrien alene gikk opp med 0,4 prosent i samme tidsrom. Produksjonen i utekonkurrerende næringer gikk ned med 1,9 prosent, og i hjemmekonkurrerende næringer opp med 1,2 prosent. I skjermede næringer gikk produksjonen ned med 1,2 prosent.

Sesongjusterte tall for produksjonen av varer til eksport gikk i perioden september-november opp med 0,6 prosent i forhold til foregående tremånedersperiode. Varer til vareinnsats medregnet lagerendringer gikk ned med 0,9 prosent og varer til konsum gikk ned med 1,7 prosent i samme tidsrom.

I de sesongjusterte beregningene er, når ikke annet er nevnt, olje- og gassutvinning og en del industrigrupper med store tilfeldige variasjoner holdt utenfor.



Tabell 1. Produksjonsindeks. Sesongjustert

Næring	Indeks, 1980=100				Endringsprosent i forhold til foregående tremånedersperiode		
	3 mnd. gjennomsnitt				Juli-sept.	Aug.-okt.	Sept.-nov.
	Nov.	Mars-mai	Juni-aug.	Sept.-nov.			
Oljeutvinning, bergverksdrift, industri og kraftforsyning .....	130	108	129	127	18,9	2,2	-1,1
Bergverksdrift <sup>1)</sup> .....	148	128	132	135	-7,1	-2,8	2,1
Industri <sup>2)</sup> .....	106	101	104	104	4,9	0,5	0,4
Kraftforsyning .....	106	110	118	113	6,8	-1,1	-3,9
Etter konkurransetype: <sup>1)2)</sup>							
Skjermet industri .....	89	91	93	92	5,2	1,9	-1,2
Utekonkurrerende industri og bergverksdrift ..	133	126	133	130	2,8	-3,5	-1,9
Hjemmekonkurrerende industri .....	103	96	99	100	4,4	1,1	1,2
Bruttoproduksjon etter anvendelse: <sup>1)2)</sup>							
Eksport .....	120	113	118	119	5,5	0,1	0,6
Konsum .....	102	102	106	104	2,5	0,4	-1,7
Investering .....	122	120	120	119	-0,4	-2,8	-1,1
Vareinnsats i bygg og anlegg .....	113	106	108	110	5,0	2,7	1,7
Vareinnsats ellers (medregnet lagerendringer) .	96	94	97	96	3,5	-0,3	-1,6

1) Utvinning av råolje og naturgass er holdt utenfor.

2) Produksjon av kjøtthermetikk, produksjon av fiskevarer, produksjon av fiskehermetikk, produksjon av fiskeoljer og fiskemjøl, raffinering av jordolje og produksjon av jordolje- og kullprodukter er holdt utenfor.

Tabell 2. Produksjonsindeks. 1980=100. Hovedtall

	Jan.-nov.		Endring i pst.	Sept.-nov.		Endring i pst.	November	
	1985	1986		1985	1986		1985	1986
Oljeutvinning, bergverksdrift, industri og kraftforsyning .....	118	122	3,1	126	132	5,2	133	140
Oljeutvinning og bergverksdrift .....	132	141	6,3	138	154	11,7	148	166
Industri .....	104	105	1,4	115	116	1,0	117	120
Kraftforsyning .....	122	114	-6,2	122	111	-9,1	141	119
Etter konkurransetype:								
Skjermet industri .....	92	94	2,2	100	102	2,3	100	105
Utekonkurrerende industri og bergverksdrift .	137	135	-1,1	143	139	-2,9	144	148
Hjemmekonkurrerende industri .....	97	99	2,8	111	114	2,7	113	118
Bruttoproduksjon etter anvendelse:								
Eksport .....	120	123	2,7	125	131	4,6	130	139
Konsum .....	103	104	0,4	116	114	-1,4	117	115
Investering .....	125	127	1,2	142	141	-0,4	149	150
Vareinnsats i bygg og anlegg .....	108	112	4,2	124	129	3,4	125	132
Vareinnsats ellers (medregnet lagerendringer)	103	104	0,4	113	111	-1,6	115	115

Tabell 3. Produksjonsindeks (bruttoprodukt). 1980=100

Næring, næringsområde, næringshovedgruppe	Jan.-nov.		Sept.-nov.		November	
	1985	1986	1985	1986	1985	1986
2,3,41 OLJEUTVINNING, BERGVERKSDRIFT, INDUSTRI OG KRAFTFORSYNING .....	118	122	126	132	133	140
2 OLJEUTVINNING OG BERGVERKSDRIFT.....	132	141	138	154	148	166
21 Bryting av kull .....	277	253	335	368	368	530
22 Utvinning av råolje og naturgass .....	133	141	138	154	148	166
23 Bryting og utvinning av malm .....	114	120	139	123	143	127
29 Bergverksdrift ellers .....	117	131	130	153	125	160
3 INDUSTRI .....	104	105	115	116	117	120
31 Produksjon av næringsmidler, drikkevarer og tobakksvarer .....	84	85	90	92	91	97
311-312 Produksjon av næringsmidler .....	69	69	79	79	75	77
313 Produksjon av drikkevarer .....	90	97	88	94	95	104
314 Produksjon av tobakksvarer .....	107	103	120	119	124	132
32 Produksjon av tekstilvarer, bekledningsvarer, lær og lærvarer .....	78	78	91	89	91	91
321 Produksjon av tekstilvarer .....	77	77	91	92	91	94
322 Produksjon av klær, unntatt skotøy .....	84	80	92	85	92	87
323 Produksjon av lær, lær- og skinnvarer .....	105	108	121	130	124	134
324 Produksjon av skotøy .....	48	47	57	54	58	56
33 Produksjon av trevarer .....	88	89	103	104	105	107
331 Produksjon av trevarer, unntatt møbler og innredninger .....	88	91	103	106	104	108
332 Produksjon av møbler og innredninger av tre....	86	85	102	99	106	103
34 Treforedling, grafisk produksjon og forlagsvirksomhet .....	110	111	119	121	117	124
341 Treforedling .....	124	122	131	132	129	140
342 Grafisk produksjon og forlagsvirksomhet .....	103	106	112	116	111	115
35 Produksjon av kjemiske produkter, mineralolje-, kull-, gummi- og plastprodukter .....	134	133	145	136	144	145
351 Produksjon av kjemiske råvarer .....	135	129	142	122	143	137
352 Produksjon av kjemisk tekniske produkter .....	116	123	127	141	125	136
353-354 Raffinering av jordolje og produksjon av jordolje- og kullprodukter .....	190	188	203	165	189	189
355 Produksjon og reparasjon av gummiprodukter....	106	112	130	129	137	128
356 Produksjon av plastvarer .....	116	117	132	137	137	139
36 Produksjon av mineralske produkter .....	94	103	111	120	107	117
361-362 Produksjon av keramiske produkter, glass og glassvarer .....	86	92	103	106	99	104
369 Produksjon av mineralske produkter ellers .....	96	107	113	124	109	121
37 Produksjon av metaller .....	136	134	138	141	140	141
371 Produksjon av jern, stål og ferrolegeringer ....	153	143	157	155	157	157
372 Produksjon av ikke-jernholdige metaller .....	127	129	128	133	130	132
38 Produksjon av verkstedprodukter .....	98	101	112	115	117	122
381 Produksjon av metallvarer .....	92	95	105	108	108	114
382 Produksjon av maskiner .....	106	107	118	117	123	123
383 Produksjon av elektriske apparater og materiell .	127	134	156	168	167	184
384 Produksjon av transportmidler .....	76	74	82	80	84	83
385 Produksjon av tekniske og vitenskapelige instrumenter, foto- og optiske artikler .....	131	137	155	155	168	169
39 Industriproduksjon ellers .....	113	121	132	145	137	145
41 KRAFTFORSYNING .....	122	114	122	111	141	119

PRODUKSJONSINDEKS. 1980 = 100

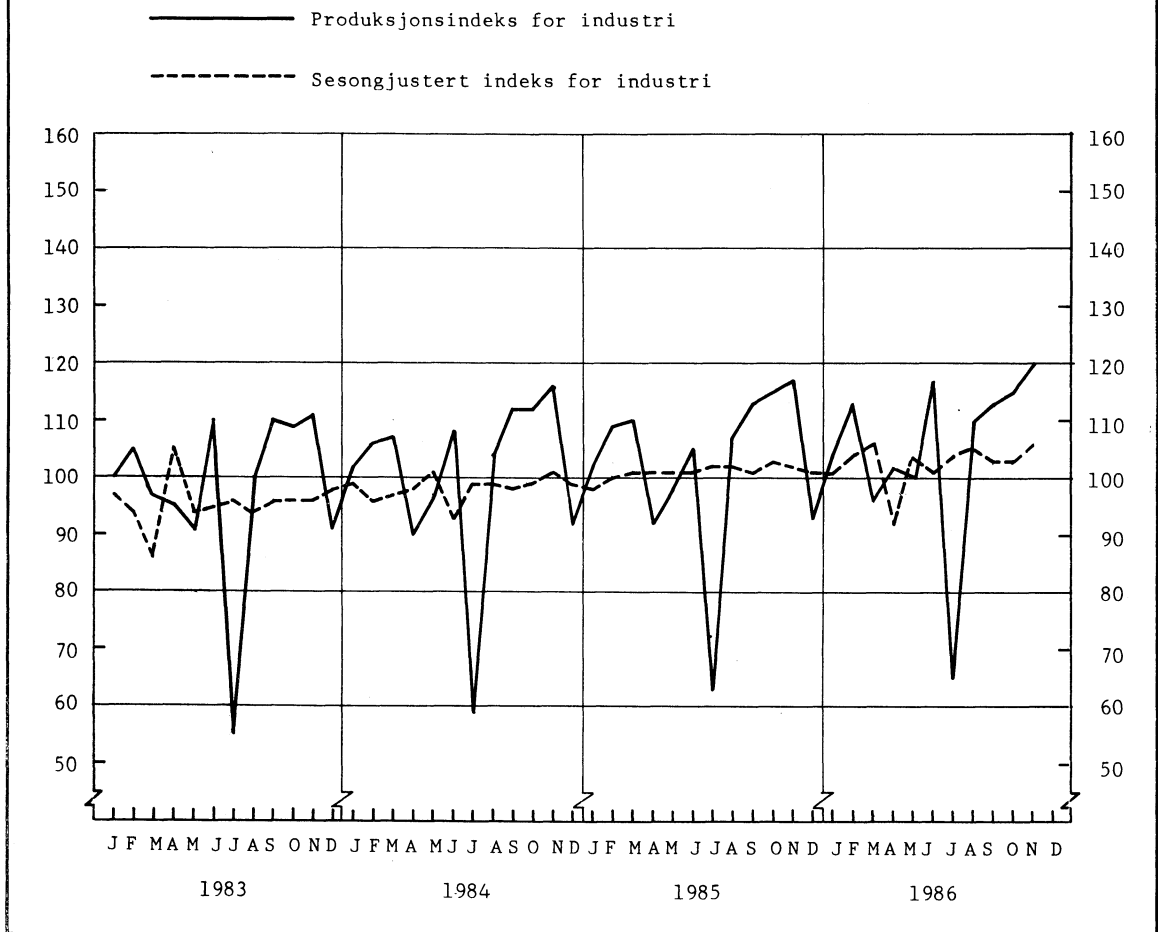
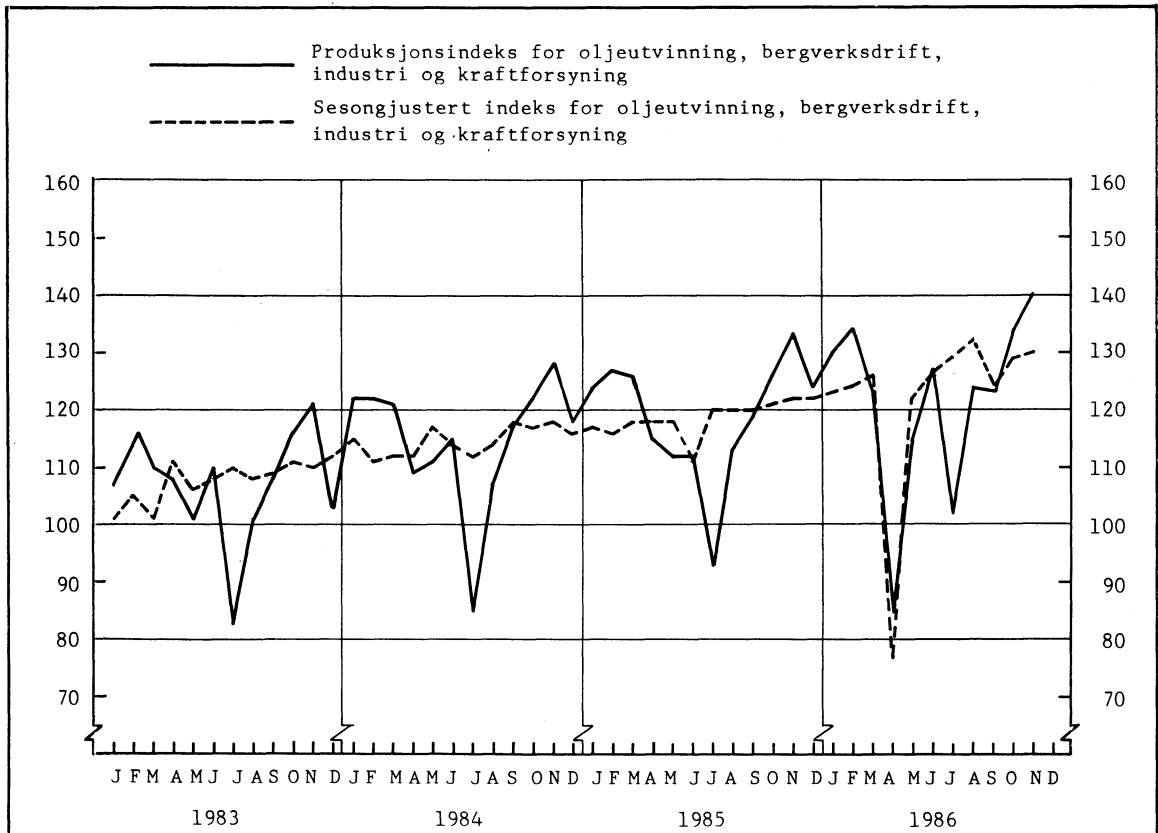

(SU nr. 3, 1987)

## BYGGEKOSTNADSIKDEKS FOR BOLIGER PR. 15. DESEMBER 1986

Statistisk Sentralbyrås byggekostnadsindeks for boliger steg med 0,7 prosent for enebolig av tre, 0,6 prosent for rekkehus av tre og 0,5 prosent for boligblokk fra november til desember i år. Indekstallene (1978=100) for desember var henholdsvis 172,1, 172,6 og 171,3.

Materialindeksen var i desember 178,1 for enebolig av tre, 181,6 for rekkehus av tre og 181,8 for boligblokk. Materialindeksen viste en stigning på 0,9 prosent for enebolig og rekkehus og 0,7 prosent for boligblokk fra november til desember 1986.

Fra desember 1985 til desember 1986 steg totale byggekostnader for enebolig av tre og rekkehus av tre med 9,1 prosent og for boligblokk med 9,2 prosent. I samme periode steg materialindeksen for enebolig av tre med 10,1 prosent, for rekkehus av tre med 10,5 prosent og for boligblokk med 10,9 prosent.

Fra 1985 til 1986 steg totale byggekostnader i gjennomsnitt med 7,3 prosent for enebolig av tre, med 7,2 prosent for rekkehus av tre og 7,3 prosent for boligblokk.

Tabell 1. Byggekostnadsindeks. Enebolig av tre

	Vekt Pst.	Nov. 1985	Des. 1985	Nov. 1986	Des. 1986
A - Total (A=B+C) .....	100,0	157,5	157,7	170,9	172,1
Materialer .....	100,0	161,7	161,8	176,5	178,1
B - Stein-, jord- og sementarbeid i alt ..	25,7	151,9	152,1	162,7	163,2
Materialer .....	18,4	158,5	158,6	170,2	170,9
C - Byggearbeid, unntatt stein-, jord- og sementarbeid i alt .....	74,3	159,3	159,6	173,7	175,1
Materialer .....	81,6	162,4	162,5	177,9	179,6
C <sub>1</sub> - Tømring og snekring i alt .....	51,7	158,5	158,7	171,5	173,0
Materialer .....	62,6	159,7	159,9	173,3	175,2
C <sub>2</sub> - Maling, tapetsering og legging av gulvbelegg i alt .....	6,2	154,1	154,3	167,2	167,7
Materialer .....	5,5	160,4	160,5	175,8	176,2
C <sub>3</sub> - Rørleggerarbeid i alt .....	6,7	160,8	161,4	178,3	179,2
Materialer .....	7,8	165,8	166,5	185,9	187,1
C <sub>4</sub> - Elektrikerarbeid i alt .....	3,9	184,8	184,9	215,2	217,7
Materialer <sup>1)</sup> .....	4,3	200,2	200,2	236,4	239,9

1) Indekstallene er utarbeidet av Installatørenes Service- og opplysningskontor.

Tabell 2. Byggekostnadsindeks. Rekkehus av tre

	Vekt Pst.	Nov. 1985	Des. 1985	Nov. 1986	Des. 1986
A - Total (A=B+C) .....	100,0	157,9	158,2	171,5	172,6
Materialer .....	100,0	164,3	164,4	180,0	181,6
B - Stein-, jord- og sementarbeid i alt ..	29,6	151,7	151,9	162,9	163,4
Materialer .....	18,4	161,9	161,9	175,3	176,1
C - Byggearbeid, unntatt stein-, jord- og sementarbeid i alt .....	70,4	160,5	160,8	175,2	176,5
Materialer .....	81,6	164,8	165,0	181,1	182,9
C <sub>1</sub> - Tømring og snekring i alt .....	49,2	158,3	158,6	171,0	172,4
Materialer .....	58,9	160,3	160,4	173,6	175,4
C <sub>2</sub> - Maling, tapetsering og legging av gulvbelegg i alt .....	7,5	158,0	158,3	171,7	172,0
Materialer .....	6,4	170,5	170,5	187,4	187,6
C <sub>3</sub> - Rørleggerarbeid i alt .....	6,7	164,2	164,8	182,5	184,1
Materialer .....	8,2	171,0	171,7	192,6	194,6
C <sub>4</sub> - Elektrikerarbeid i alt .....	5,3	185,2	185,3	215,6	218,2
Materialer <sup>1)</sup> .....	6,4	200,2	200,2	236,4	239,9

1) Indekstallene er utarbeidet av Installatørens Service- og opplysningskontor.

Tabell 3. Byggekostnadsindeks. Boligblokk

	Vekt Pst.	Nov. 1985	Des. 1985	Nov. 1986	Des. 1986
A - Total (A=B+C) .....	100,0	156,5	156,8	170,4	171,3
Materialer .....	100,0	163,8	163,9	180,5	181,8
B - Stein-, jord- og sementarbeid i alt ....	45,2	151,2	151,5	162,7	163,1
Materialer .....	33,9	158,9	158,9	172,3	172,8
C - Byggearbeid, unntatt stein-, jord- og sementarbeid i alt .....	54,8	160,8	161,1	176,8	178,1
Materialer .....	66,1	166,4	166,5	184,8	186,5
C <sub>1</sub> - Tømring og snekring i alt .....	28,1	158,8	159,1	171,1	172,5
Materialer .....	35,0	161,5	161,6	174,5	176,2
C <sub>2</sub> - Maling, tapetsering og legging av gulvbelegg i alt .....	7,6	156,5	156,7	170,6	171,0
Materialer .....	6,6	168,4	168,4	186,9	187,1
C <sub>3</sub> - Rørleggerarbeid i alt .....	7,1	163,4	164,0	181,4	182,9
Materialer .....	8,9	171,0	171,7	192,5	194,6
C <sub>4</sub> - Elektrikerarbeid i alt .....	6,7	185,2	185,3	215,6	218,2
Materialer <sup>1)</sup> .....	8,7	200,2	200,2	236,4	239,9

1) Indekstallene er utarbeidet av Installatørens Service- og opplysningskontor.

(SU nr. 3, 1987)

## UTENRIKSHANDELEN MED VARER I JANUAR-NOVEMBER 1986.

Statistisk Sentralbyrås oppgaver over verdien av utenrikshandelen med varer viste i november 1986 en innførsel på 11 930 mill.kr og en utførsel på 12 053 mill.kr. Verdien av innførselen var 4 prosent lavere og verdien av utførselen var 14 prosent lavere enn i november året før. I januar-november 1986 var verdien av vareinnførselen 137 292 mill.kr og verdien av vareutførselen 122 529 mill.kr. Dette er 13 prosent høyere for innførselen og 21 prosent lavere for utførselen i forhold til samme periode i 1985. I disse tallene er skip, oljeplattformer, råolje og naturgass regnet med.

I januar-november 1986 var det et innførselsoverskott i utenrikshandelen med varer i alt på 14 763 mill.kr, mot et utførselsoverskott på 33 891 mill.kr i samme periode i 1985. Regnet uten skip og plattformer og for utførselen også uten råolje og naturgass, var det et innførselsoverskott på 70 697 mill.kr. Det var 44 prosent høyere enn i januar-november 1985.

På importsiden ble det i januar-november 1986 registrert verdistigning for de fleste varegrupper. Sterkest verdistigning var det for tømmer og trelast, maskiner for spesielle industrier, kjøretøyer for veg og møbler som økte mellom 30 og 33 prosent. Det var også stor økning i importverdien av kaffe, te, kakao og krydderier, varer av ikke-metalliske mineraler, generelle industrimaskiner, telekommunikasjonsapparater og klær som økte mellom 19 og 29 prosent.

Det var nedgang i importverdien for blant annet oljefrø og oljeholdige frukter, malmer og metallavfall, kull og koks og mineralolje og mineraloljeprodukter.

Det var import av oljeplattformer for 1 640 mill.kr i januar-november 1986 mot 791 mill.kr i samme periode året før. Importverdien av skip var 1 718 mill.kr i januar-november 1986 mot 3 349 mill.kr i samme tidsrom i 1985.

På eksportsiden svarte råolje og naturgass tilsammen for 40 prosent av samlet eksportverdi i januar-november 1986. Råoljeeksporten gikk ned til 25 827 mill.kr (-50 prosent), og eksporten av naturgass til 23 653 mill.kr (-10 prosent).

Det var verdistigning for noen få varegrupper, blant annet for fisk, kontormaskiner og telekommunikasjonsapparater som økte mellom 19 og 26 prosent.

Flere varegrupper viste nedgang i eksportverdien, blant annet fôrstoffer, rå hud og skinn, malmer og metallavfall, dyrefett og oljer, organiske og uorganiske kjemiske produkter, kunstgjødsel, metaller og maskiner for spesielle industrier.

Det var eksport av oljeplattformer for 308 mill. kr. i januar-november 1986 mot 237 mill.kr i samme periode i 1985. I januar-november 1986 ble det eksportert nye skip for 796 mill.kr og eldre skip for 8 707 mill.kr. Tilsvarende tall for januar-november 1985 var 922 mill.kr og 8 236 mill.kr.

Tabell 1. Innførselen av varer i november og januar-november 1985 og 1986. Mill.kr

Varegrupper <sup>1)</sup>	November		Januar-november		Endring i prosent
	1985	1986	1985	1986	
I alt .....	12 394,2	11 930,0	121 279,1	137 292,4	+13,2
Av dette:					
Skip, nybygde .....	317,5	-	2 730,0	1 294,7	-52,6
Skip, eldre .....	12,4	34,8	619,3	423,3	-31,6
Oljeplattformer .....	-		790,8	1 640,2	+107,4
I alt utenom skip og oljeplattformer .....	12 064,3	11 895,2	117 139,0	133 934,2	+14,3
0 Matvarer og levende dyr .....	528,1	672,2	5 709,1	6 922,3	+21,3
04 Korn og kornvarer .....	78,8	82,5	676,8	848,0	+25,3
05 Frukt og grønnsaker .....	166,5	205,6	1 714,6	1 955,7	+14,1
06 Sukker, sukkervarer og honning.....	41,7	51,6	491,2	533,3	+8,6
07 Kaffe, te, kakao, krydderier og varer derav.	119,8	175,3	1 582,5	2 006,1	+26,8
Andre matvarer og levende dyr.....	121,3	157,2	1 244,0	1 579,2	+26,9
1 Drikkevarer og tobakk.....	73,1	106,6	775,3	843,5	+8,8
2 Råvarer, ikke spiselige, unntatt brenselstoffer .....	767,5	593,1	8 647,1	7 772,8	-10,1
22 Oljefrø og oljeholdige frukter .....	33,1	40,3	678,6	486,6	-28,3
24 Tømmer, trelast og kork.....	150,4	206,7	1 438,5	1 895,2	+31,7
27 Rå gjødningsstoffer og rå mineraler .....	90,0	61,7	887,5	796,6	-10,2
28 Malmer og avfall av metall .....	374,9	168,0	4 475,5	3 359,8	-24,9
Andre råvarer.....	119,1	116,4	1 167,0	1 234,6	+5,8
3 Brenselstoffer, smøreoljer, elektrisk strøm m.v.....	889,0	571,8	11 006,2	8 228,9	-25,2
32 Kull, koks og briketter .....	92,9	76,4	1 081,1	904,8	-16,3
33 Mineralolje og mineraloljeprodukter .....	647,1	382,5	8 184,0	5 960,7	-27,2
Andre brenselstoffer .....	149,0	112,9	1 741,1	1 363,4	-21,7
4 Dyre- og plantefett, -olje og voks .....	25,1	18,9	266,2	233,2	-12,4
5 Kjemiske produkter, i.e.n.....	791,3	849,5	8 458,7	9 278,8	+9,7
51 Organiske kjemiske produkter.....	105,6	111,8	1 178,1	1 213,4	+3,0
52 Uorganiske kjemiske produkter.....	68,5	78,2	896,4	938,1	+4,7
54 Medisinske og farmasøytiske produkter.....	108,5	109,7	1 141,5	1 243,2	+8,9
58 Plastråstoffer og -halvfabrikata .....	215,9	246,9	2 189,8	2 507,8	+14,5
Andre kjemiske produkter .....	292,8	302,9	3 052,9	3 376,3	+10,6
6 Bearb. varer grupp. vesentlig etter materiale .....	2 168,0	2 453,7	21 670,7	25 116,1	+15,9
64 Papir og papp og varer derav .....	251,2	265,6	2 567,3	2 872,2	+11,9
65 Tekstilgarn, tekstilstoffer og tekstilvarer .	318,8	351,2	3 056,3	3 464,2	+13,3
66 Varer av ikke-metalliske mineraler .....	242,2	287,6	1 955,0	2 515,5	+28,7
67 Jern og stål .....	438,8	467,8	4 685,7	5 221,0	+11,4
68 Metaller, unntatt jern og stål .....	167,4	187,4	1 984,4	2 119,7	+6,8
69 Varer av metaller, i.e.n. ....	458,9	559,2	4 728,4	5 534,1	+17,0
Andre bearbejdede varer .....	290,7	334,9	2 693,6	3 389,4	+25,8
7 Maskiner og transportmidler .....	5 110,8	4 405,1	45 557,3	55 216,1	+21,2
71 Kraftmaskiner og -utstyr .....	180,2	175,6	2 005,2	2 282,9	+13,8
72 Maskiner for spesielle industrier .....	598,5	727,7	5 730,0	7 623,0	+33,0
74 Generelle industrimaskiner .....	607,5	658,6	6 052,4	7 176,3	+18,6
75 Kontormaskiner og automatisk databeh.utstyr.	487,5	497,1	5 005,7	5 717,6	+14,2
76 Telekommunikasjonsapparater mv.....	406,6	403,8	3 328,1	4 137,3	+24,3
77 Elektriske maskiner, apparater og deler, i.e.n. ....	654,3	653,6	5 939,7	7 270,1	+22,4
78 Kjøretøyer for veg .....	1 245,5	1 075,6	10 772,0	14 003,3	+30,0
79 Andre transportmidler .....	849,0	124,7	6 054,9	6 086,3	+0,5
Andre maskiner og apparater.....	81,7	88,4	669,3	919,3	+37,4
8 Forskjellige ferdige varer .....	2 019,2	2 183,9	18 754,1	23 083,2	+23,1
82 Møbler og deler .....	323,1	355,6	2 428,5	3 224,6	+32,8
84 Klær og tilbehør til klær .....	621,2	645,6	6 244,5	7 865,0	+26,0
85 Fottøy .....	95,3	108,3	1 351,5	1 486,6	+10,0
87 Vitensk. og tekn. instr. og app., i.e.n. ...	213,6	202,6	2 053,3	2 291,2	+11,6
88 Fotografiske og optiske artikler, i.e.n., ur .	141,0	135,7	1 166,4	1 352,0	+15,9
Andre ferdige varer .....	625,0	736,1	5 509,9	6 863,8	+24,6
9 Varer og transaksjoner, i.e.n. under SITC..	22,1	75,2	434,4	597,5	+37,5

1) Etter FN's standard for gruppering av varer i internasjonal handel (SITC-Rev. 2).

Tabell 2. Utførselen av varer i november og januar-november 1985 og 1986. Mill.kr

Varegrupper <sup>1)</sup>	November		Januar-november		Endring i prosent
	1985	1986	1985	1986	
I alt .....	14 065,7	12 053,3	155 170,1	122 529,3	-21,0
Av dette:					
Skip, nybygde .....	-	27,3	921,5	796,2	-13,6
Skip, eldre .....	875,4	946,1	8 236,1	8 707,3	+5,7
Råolje .....	4 579,3	2 895,9	51 177,3	25 827,4	-49,5
Gass .....	2 502,2	2 202,5	26 403,2	23 653,4	-10,4
Oljeplattformer .....	-	-	237,3	308,0	+29,8
I alt utenom skip, råolje, gass og olje- plattformer .....	6 108,8	5 981,5	68 194,7	63 237,0	-7,3
0 Matvarer og levende dyr .....	718,8	923,8	8 116,2	8 824,7	+8,7
034)					
035) Fisk, fersk, kjølt, fryst, saltet, tørket 036) eller røykt .....	470,2	663,8	4 843,1	5 935,4	+22,6
037 Fiskehermetikk o.a. tilberedt fisk .....	111,6	145,4	1 574,6	1 515,1	-3,8
08 Fôrstoffer for dyr, unntatt korn .....	62,4	43,6	844,5	617,5	-26,9
Andre matvarer og levende dyr.....	74,6	71,0	854,0	756,7	-11,4
1 Drikkevarer og tobakk .....	9,0	9,5	91,1	99,9	+9,5
2 Råvarer, ikke spiselige, unntatt brensel- stoffer .....	451,4	407,2	4 909,5	4 487,6	-8,6
21 Huder og skinn, rå .....	60,8	43,8	608,3	472,7	-22,3
24 Tømmer, trelast og kork .....	30,4	46,1	450,5	457,1	+1,5
25 Papirmasse og papiravfall .....	139,5	160,2	1 642,5	1 573,6	-4,2
27 Rå gjødningsstoffer og rå mineraler .....	43,7	50,2	539,3	577,4	+7,1
28 Malmer og avfall av metall .....	161,3	95,4	1 513,5	1 258,4	-16,9
Andre råvarer .....	15,7	11,5	155,4	148,4	-4,5
3 Brenselstoffer, smøreoljer, elektrisk strøm mv. ....	7 467,1	5 281,4	83 489,8	53 011,5	-36,5
33 Mineralolje og mineraloljeprodukter .....	4 865,8	3 045,9	55 958,8	28 341,3	-49,4
Andre brenselstoffer mv. ....	2 601,3	2 235,5	27 531,0	24 670,2	-10,4
4 Dyre- og plante fett, -olje og voks .....	53,4	24,2	689,7	361,1	-47,6
41 Dyrefett og oljer .....	23,1	9,5	343,3	124,8	-63,6
Annet fett og olje .....	30,3	14,7	346,4	236,3	-31,8
5 Kjemiske produkter, i.e.n. ....	968,1	730,5	9 285,9	8 549,5	-7,9
51 Organiske kjemiske produkter .....	176,2	39,9	1 184,5	983,7	-17,0
52 Uorganiske kjemiske produkter .....	161,4	138,6	1 876,9	1 557,0	-17,0
56 Kunstgjødsel .....	220,6	168,3	1 964,4	1 633,8	-16,8
58 Plastråstoffer og -halvfabrikata .....	241,8	210,4	2 509,8	2 466,5	-1,7
Andre kjemiske produkter .....	168,1	173,3	1 750,3	1 908,5	+9,0
6 Bearb. varer grupp. vesentlig etter materiale .....	2 180,0	2 121,9	24 584,5	22 512,8	-8,4
64 Papir og papp og varer derav .....	380,6	393,2	4 622,4	4 521,9	-2,2
65 Tekstilgarn, tekstilstoffer og tekstilvarer .	65,4	71,1	683,1	743,0	+8,8
66 Varer av ikke-metalliske mineraler .....	45,9	45,4	449,7	446,5	-0,7
67 Jern og stål .....	481,5	384,2	4 960,8	4 090,0	-17,6
68 Metaller, unntatt jern og stål .....	987,0	993,5	11 738,8	10 500,6	-10,5
69 Varer av metaller, i.e.n. ....	140,6	148,9	1 447,1	1 463,4	+1,1
Andre bearbeidde varer .....	79,0	85,6	682,6	747,4	+9,5
7 Maskiner og transportmidler .....	1 839,0	2 124,8	20 301,1	20 854,1	+2,7
72 Maskiner for spesielle industrier .....	130,5	156,4	2 045,5	1 876,8	-8,2
74 Generelle industrimaskiner .....	179,3	166,4	2 141,7	2 050,1	-4,3
75 Kontormaskiner og automatisk databeh. utstyr .....	127,7	224,4	1 327,0	1 583,0	+19,3
76 Telekommunikasjonsapparater mv.....	91,6	114,3	831,0	1 046,2	+25,9
77 Elektriske maskiner, apparater og deler, i.e.n. ....	168,6	223,0	1 468,6	1 689,9	+15,1
78 Kjøretøyer for veg .....	138,7	146,2	1 413,8	1 503,5	+6,3
79 Andre transportmidler .....	906,2	1 014,9	10 094,1	10 272,9	+1,8
Andre maskiner og apparater.....	96,4	79,2	979,4	831,7	-15,1
8 Forskjellige ferdige varer .....	343,5	360,7	3 308,6	3 491,3	+5,5
82 Møbler og deler .....	59,5	64,1	660,9	675,8	+2,3
84 Klær og tilbehør til klær .....	47,3	46,1	395,2	386,8	-2,1
87 Vitensk. og tekn. instr. og app., i.e.n. .	93,9	104,9	983,1	1 009,0	+2,6
Andre ferdige varer .....	142,8	145,6	1 269,4	1 419,7	+11,8
9 Varer og transaksjoner, i.e.n. under SITC .	35,4	69,3	393,7	336,8	-14,5

1) Etter FN's standard for gruppering av varer i internasjonal handel (SITC-Rev. 2).



(SU nr. 3, 1987)

## SAMHANDELEN MED LAND OG LANDOMRÅDER. JANUAR-NOVEMBER 1985 OG 1986. MILL.KR

	Innførsel utenom skip og oljeplattformer			Utførsel utenom skip og oljeplattformer		
	Januar-november		Endring i prosent	Januar-november		Endring i prosent
	1985	1986		1985	1986	
I a l t .....	117 139,0	133 934,2	+14,3	145 775,2	112 717,8	-22,7
Nordiske land .....	33 707,8	39 907,9	+18,4	22 005,2	20 266,1	-7,9
EFTA Frihandelsforbundet .....	29 693,0	34 114,7	+14,9	18 733,7	16 364,0	-12,6
EF De europeiske fellesskap .....	56 813,7	68 469,9	+20,5	106 498,8	79 460,7	-25,4
OECD Europeiske OECD-land.....	87 765,8	102 722,8	+17,0	126 154,8	96 210,4	-23,7
Europa i alt .....	91 462,5	105 405,7	+15,2	127 539,6	97 537,8	-23,5
101 Danmark .....	8 126,6	9 758,0	+20,1	5 530,9	5 337,3	-3,5
102 Færøyane .....	35,4	37,4	+5,6	252,5	265,2	+5,0
103 Finland .....	4 400,5	5 553,4	+26,2	2 214,2	2 116,0	-4,4
105 Island .....	108,1	209,2	+93,5	461,4	470,7	+2,0
106 Sverige .....	21 037,2	24 349,8	+15,7	13 546,2	12 076,9	-10,8
112 Belgia, Luxembourg .....	3 363,6	4 034,7	+20,0	1 522,1	1 438,1	-5,5
117 Frankrike .....	4 684,3	5 281,2	+12,7	8 585,1	4 236,1	-50,7
119 Hellas .....	157,8	226,5	+43,5	254,4	249,0	-2,1
121 Irland .....	709,3	784,0	+10,5	247,3	249,7	+1,0
123 Italia .....	4 115,6	5 197,3	+26,3	2 025,0	2 256,2	+11,4
127 Nederland .....	4 301,3	5 137,3	+19,4	8 235,9	7 144,7	-13,2
131 Polen .....	373,9	378,9	+1,3	246,2	172,9	-29,8
132 Portugal .....	985,1	1 178,9	+19,7	452,0	430,4	-4,8
135 Sovjetunionen .....	1 423,6	714,3	-49,8	537,7	619,6	+15,2
137 Spania .....	1 169,5	1 354,1	+15,8	512,4	656,4	+28,1
139 Storbritannia og Nord-Irland .	12 169,6	12 208,2	+0,3	56 138,9	33 669,9	-40,0
Av dette						
Råolje .....	1 657,1	1 395,8	-15,8	33 259,6	14 107,5	-57,6
Naturgass .....	-	-	-	13 789,9	11 301,6	-18,0
141 Sveits .....	1 873,4	2 328,4	+24,3	1 023,0	956,5	-6,5
142 Tsjekkoslovakia .....	281,1	305,8	+8,8	179,5	124,9	-30,4
144 Forbundsrep. Tyskland (BRD).	19 185,6	23 309,7	+21,5	23 959,2	23 793,1	-0,7
Av dette naturgass .....	-	-	-	12 613,3	12 351,8	-2,1
151 Den Tyske Dem. Republ. (DDR) .....	1 161,8	844,7	-27,3	129,8	78,9	-39,2
153 Østerrike .....	1 288,7	1 673,9	+29,9	1 036,9	743,9	-28,3
Andre land i Europa .....	510,5	540,0	+5,8	449,0	451,4	+0,5
Afrika i alt .....	988,6	1 082,4	+9,5	1 598,0	1 333,0	-16,6
260 Ghana .....	118,8	100,5	-15,4	39,3	37,8	-3,8
303 Marokko .....	140,1	151,8	+8,4	23,7	30,0	+26,6
359 Sør-Afrika .....	248,6	188,2	-24,3	590,5	294,6	-50,1
Andre land i Afrika .....	481,1	641,9	+33,4	944,5	970,6	+2,8
Asia i alt .....	9 458,1	12 526,9	+32,4	6 970,1	5 215,6	-25,2
436 Hong Kong.....	716,1	810,7	+13,2	163,5	167,0	+2,1
444 India .....	132,7	159,3	+20,0	404,8	276,0	-31,8
460 Israel .....	239,8	244,6	+2,0	1 178,9	714,1	-39,4
464 Japan .....	6 322,9	8 770,3	+38,7	2 030,5	1 490,2	-26,6
484 Kina, folkerepublikken .....	266,9	379,6	+42,2	568,1	386,4	-32,0
492 Sør-Korea .....	458,0	593,4	+29,6	724,9	515,5	-28,9
544 Saudi-Arabia .....	319,1	212,1	-33,5	186,6	152,6	-18,2
Andre land i Asia .....	1 002,6	1 356,9	+35,3	1 712,8	1 513,8	-11,6
Nord-Amerika i alt .....	11 790,9	11 915,6	+1,1	8 607,6	7 454,0	-13,4
612 Canada .....	2 293,3	1 740,3	-24,1	592,4	636,4	+7,4
648 Jamaica .....	77,0	113,3	+47,1	27,9	60,4	+116,5
684 USA .....	8 887,9	9 503,7	+6,9	7 472,8	6 376,3	-14,7
Andre land i Nord-Amerika ....	532,7	558,3	+4,8	514,5	380,9	-26,0
Sør-Amerika i alt .....	2 732,9	2 353,7	-13,9	612,7	759,2	+23,9
705 Argentina .....	296,5	317,3	+7,0	26,4	30,7	+16,3
715 Brasil .....	1 108,9	930,3	-16,1	369,3	523,9	+41,9
775 Venezuela .....	537,9	124,8	-76,8	90,8	93,5	+3,0
Andre land i Sør-Amerika .....	789,6	981,3	+24,3	126,2	111,1	-12,0
Oceania i alt .....	706,0	649,9	-7,9	447,2	418,2	-6,5
804 Australia m. bes. ....	619,3	575,5	-7,1	375,1	362,9	-3,3
Andre land i Oceania .....	86,7	74,4	-14,2	72,1	55,3	-23,3

(SU nr. 3, 1987)

## ENGROSPRISINDEKSEN FOR DESEMBER 1986

Statistisk Sentralbyrås engrosprisindeks (prisindeks for førstegangsomsetning innenlands) steg med 2,8 prosent fra 1985 (gjennomsnitt) til 1986 (gjennomsnitt). Indekstillene var henholdsvis 126 og 129. Prisutviklingen for de ulike varegruppene varierte betydelig. Størst stigning viste matvarer med 9,5 prosent. For brenselstoffer, brenselolje og elektrisk kraft var det en nedgang på 10,6 prosent.

Fra desember 1985 til desember 1986 steg engrosprisindeksen med 4,6 prosent.

Fra november til desember 1986 økte indeksen med 0,4 prosent. Hovedgruppen brenselstoffer, brenselolje og elektrisk kraft steg med 1,0 prosent. For hver av gruppene matvarer og maskiner og transportmidler steg indeksen med 0,3 prosent.

## Engrosprisindeks (prisindeks for førstegangsomsetning innenlands). 1981=100

	Vekt 0/00	Des. 1986	Gj. snitt 1986	Endring i prosent		
				Nov. 1986- des. 1986	Jan.-des. 1985- jan.-des. 1986	Des. 1985- des. 1986
Totalindeks .....	1000,0	133	129	0,4	2,8	4,6
Matvarer og levende dyr .....	210,0	150	144	0,3	9,5	10,4
Drikkevarer og tobakk .....	20,8	157	152	0,1	8,3	9,3
Råvarer, ikke spiselige, unntatt brenselstoffer .....	71,0	123	119	0,5	-0,5	5,4
Brenselstoffer, brenselolje og elektrisk kraft mv. ....	180,7	118	119	1,0	-10,6	-11,4
Dyre- og plantefett, voks ....	3,6	117	120	-	-14,6	-9,0
Kjemikalier .....	66,2	124	120	0,8	2,2	5,7
Bearbeidde varer, hovedsakelig gruppert etter materiale .....	178,0	131	128	0,2	4,1	6,2
Maskiner og transportmidler ...	159,1	133	128	0,3	7,6	10,7
Forskjellige ferdigvarer .....	107,2	134	131	0,2	6,0	7,1
Engrosprisindeks etter visse anvendelser:						
Konsum .....	252,2	142	138	0,3	5,7	6,8
Investering .....	91,5	132	127	0,3	6,8	9,4
Vareinnsats i bygg og anlegg .	104,1	137	132	0,5	6,6	8,9

Engrosprisindeksen. 1981 = 100

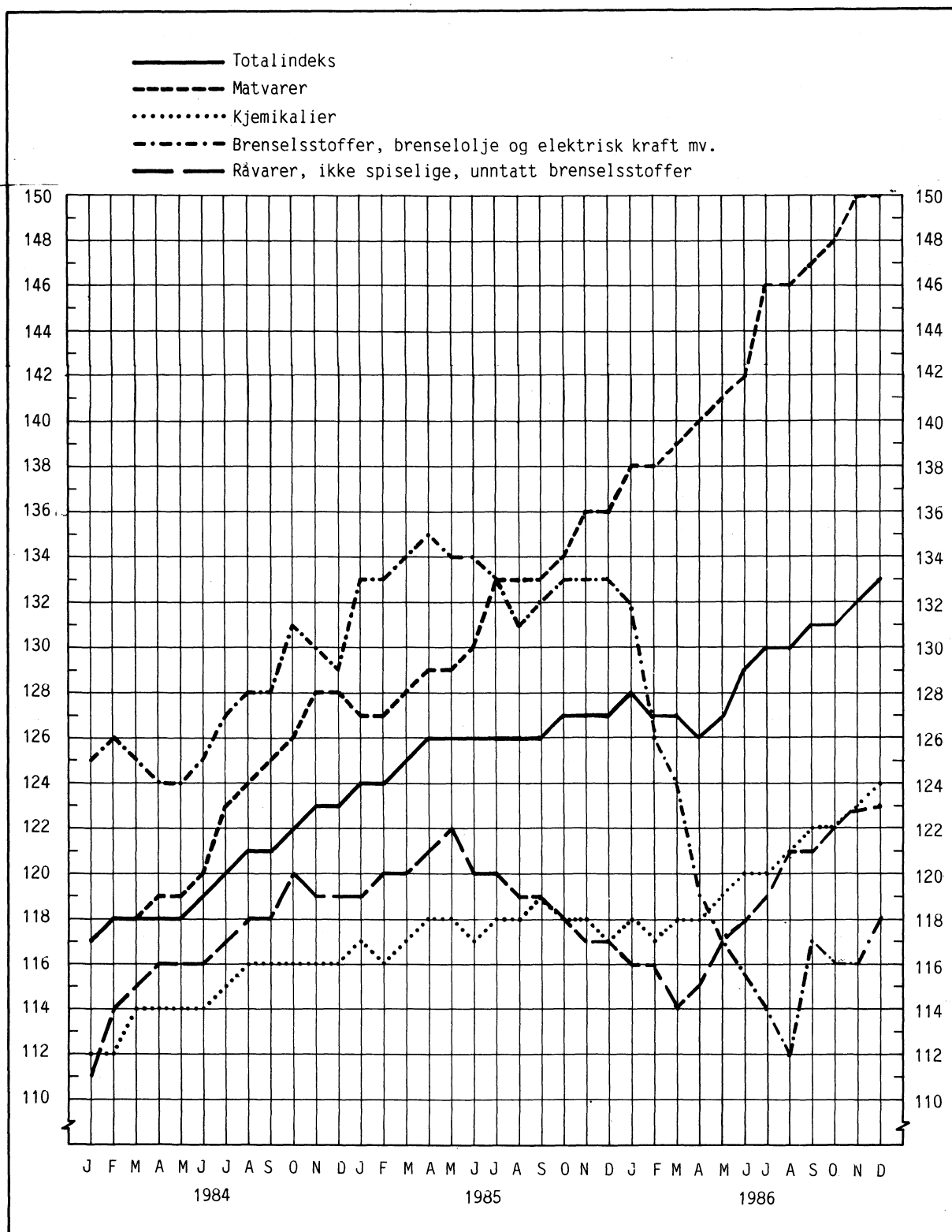

(SU nr. 3, 1987)

## PRISINDEKS FOR ENGROSHANDEL 4. KVARTAL 1986

Statistisk Sentralbyrås prisindeks for engroshandel steg med 1,2 prosent fra 3. kvartal til 4. kvartal 1986. Indekstillene (3. kvartal 1985 = 100) var henholdsvis 105,9 og 107,2. Engroshandel med motorkjøretøyer viste størst stigning med 2,5 prosent, mens det var en nedgang på 0,1 prosent for engroshandel med brensel og drivstoff.

Fra 4. kvartal 1985 til 4. kvartal 1986 steg prisindeks for engroshandel med 6,2 prosent. I denne perioden var det også motorkjøretøyer som viste størst stigning med 18,4 prosent, mens brensel og drivstoff viste størst nedgang med 21,0 prosent.

## PRISINDEKS FOR ENGROSHANDEL (3. kvartal 1985 = 100)

	4.kv. 1985	3.kv. 1986	4.kv. 1986	Endring i prosent	
				4.kv.85- 4.kv.86	3.kv.86- 4.kv.86
Engroshandel i alt .....	100,9	105,9	107,2	6,2	1,2
Engroshandel med konsumvarer .	102,0	112,0	114,0	11,8	1,8
Engroshandel med nærings- og nyttelsesmidler .....	102,8	112,6	114,6	11,5	1,8
Engroshandel med kolonial- varer .....	100,5	110,1	110,7	10,1	0,5
Engroshandel med beklednings- og tekstilvarer .....	100,6	112,8	114,9	14,2	1,9
Engroshandel med møbler og innbo .....	100,4	110,9	112,9	12,5	1,8
Engroshandel med konsumvarer ellers .....	100,3	110,4	112,1	11,8	1,5
Engroshandel med produksjons- midler .....	101,0	110,2	111,1	10,0	0,8
Engroshandel med råvarer ....	100,2	106,2	106,2	6,0	-
Engroshandel med jernvarer og bygningsartikler .....	101,8	111,9	113,9	11,9	1,8
Engroshandel med maskiner og utstyr .....	101,0	112,5	113,2	12,1	0,6
Engroshandel med motorkjøretøyer, brensel og drivstoff .....	99,5	92,1	93,1	-6,4	1,1
Engroshandel med motorkjøre- tøyer .....	101,9	117,7	120,6	18,4	2,5
Engroshandel med brensel og drivstoff .....	98,1	77,6	77,5	-21,0	-0,1

(SU nr. 3, 1987)

## DETALJOMSETNINGEN I NOVEMBER 1986

Statistisk Sentralbyrås indeks over verdien av detaljomsetningen for november 1986 viser 3 prosent økning i forhold til samme måned i 1985. Indekstallene var 212 og 220 (1979=100). Størst økning hadde gruppen detaljhandel med møbler og innbo som gikk opp med 16 prosent.

Verdien av detaljomsetningen i tremånedersperioden september-november var 9 prosent høyere enn i samme periode ett år tidligere. I samme tidsrom steg prisindeksen for detaljhandel med 9 prosent. Detaljomsetningen med nærings- og nytelsesmidler gikk opp med 11 prosent. Veksten for beklednings- og tekstilvarer var på 10 prosent. Detaljomsetningen med møbler og innbo gikk opp med 14 prosent, og detaljomsetningen med motorkjøretøyer og bensin økte med 4 prosent.

Sesongkorrigert viste detaljomsetningen en økning på 5 prosent fra juni-august til september-november. Sesongkorrigert indeks for november 1986 var 213.

Tabell 1. Detaljomsetningsindeks. 1979=100

	Gjennomsnitt		Endring i prosent	Gjennomsnitt		Endring i prosent	Nov. 1986
	Jan.-nov. 1985	1986		Sept.-nov. 1985	1986		
Detaljhandel i alt .....	183	207	13,3	204	222	8,8	220
Varehushandel .....	173	195	12,5	196	217	10,8	226
D.h. med nærings- og nytelsesmidler ....	166	182	9,4	174	194	11,3	191
D.h. med beklednings- og tekstilvarer...	155	172	11,2	195	214	9,5	220
D.h. med møbler og innbo.....	161	185	15,3	205	234	13,8	252
D.h. med jernvarer, kjøkkenutstyr, glass, steintøy, fargevarer og sportsutstyr .....	153	163	6,6	163	164	0,8	163
D.h. med ur, optiske artikler, musikk- instrumenter, gull- og sølvvarer og film- og fotoartikler .....	117	135	15,2	125	150	19,4	149
D.h. med motorkjøretøyer og bensin.....	242	284	17,5	271	282	4,2	267
Detaljhandel ellers .....	164	192	16,9	186	216	15,8	219

Tabell 2. Detaljomsetningsindeks. Sesongkorrigert. 1979=100

	Juni	Juli	Aug.	Sept.	Okt.	Nov.	Juni-aug.	Sept.-nov.	Endring i prosent
	1986						1986	1986	
Detaljhandel i alt ..	212	204	208	215	224	213	208	218	5

Figur 1. Detaljomsetningsindeks. 1979 = 100

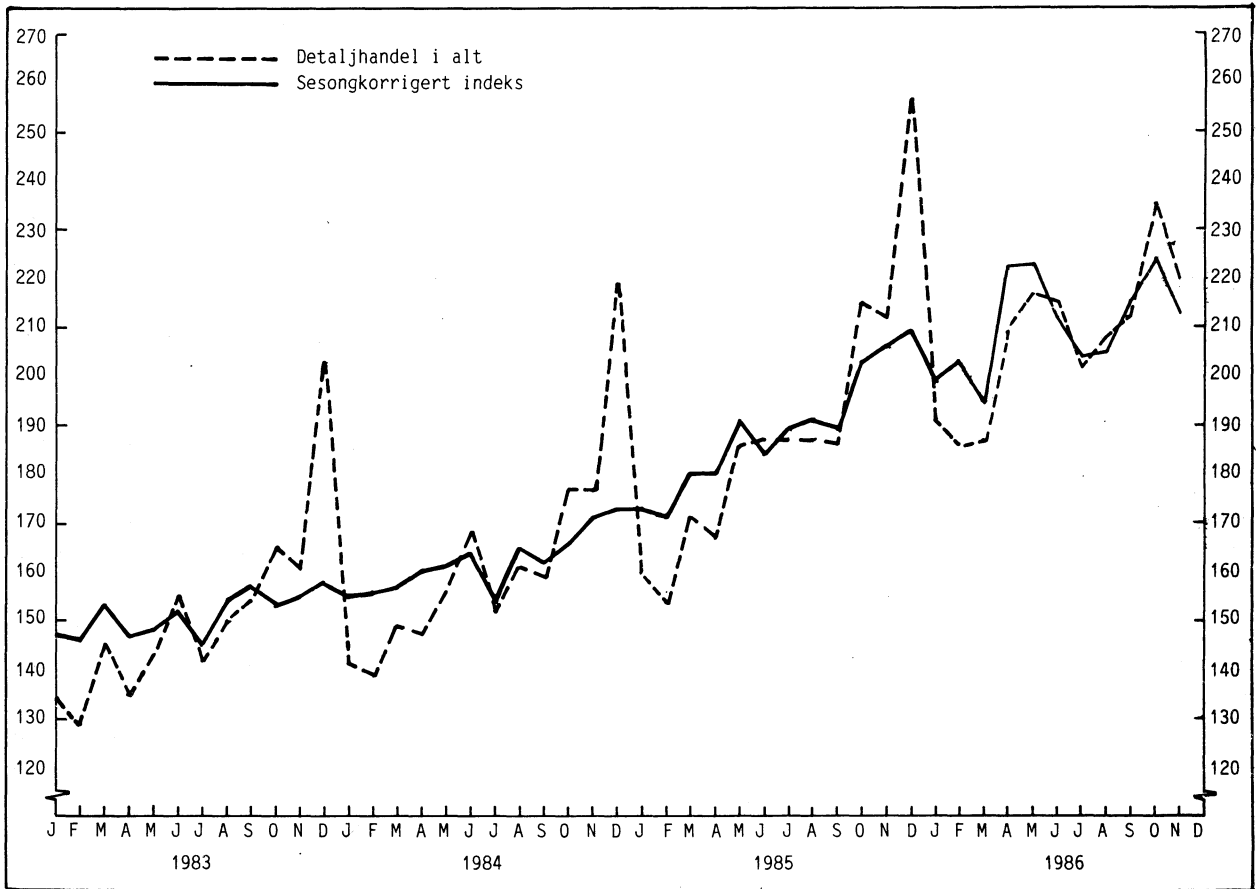

Figur 2. Endring i prosent fra november 1985 til november 1986. (Novemberindeksen i parentes). 1979=100

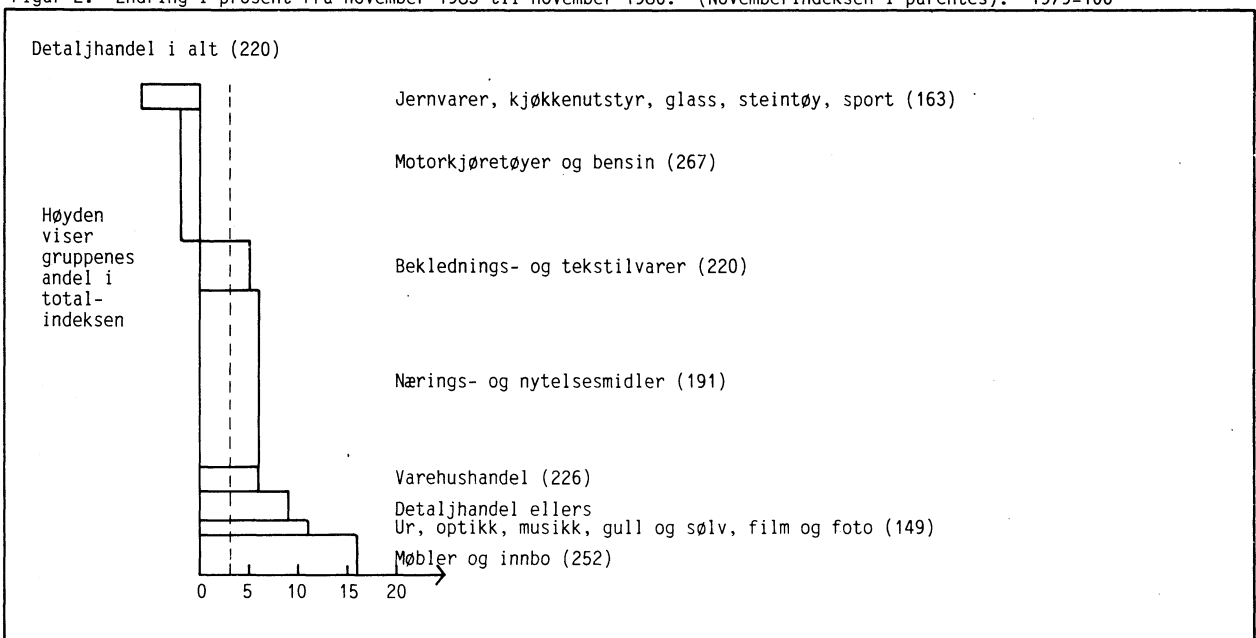

(SU nr. 3, 1987)

## RUTEBILSTATISTIKK 1985

Statistisk Sentralbyrås rutebilstatistikk viser at rutebilene i 1985 transporterte 298 mill. passasjerer. Det er en økning på 0,4 prosent fra 1984. I 1985 ble det utført et transportarbeid på 3 948 mill. passasjerkilometer. Dette er en økning på 6,4 prosent fra 1984.

Transportert godsmengde gikk ned med 3,0 prosent til 3,8 mill. tonn i 1985. Transportarbeidet i godstrafikk hadde en nedgang på 6,4 prosent til 669 mill. tonnkilometer.

Selskapenes samlede kostnader beløp seg i 1985 til 5 130 mill.kr, mens inntekter og tilskott til sammen utgjorde 5 190 mill.kr. Inntektene av passasjertrafikken var 2 654 mill.kr, en økning på 7,8 prosent. Tilsvarende tall for godstrafikken var 955 mill.kr, som svarer til en økning på 5,6 prosent. Inntekter fra kjøring på andres løyver og avdelings- og fellesinntekter utgjorde til sammen 512 mill.kr. Rutebilene fikk 1 070 mill.kr i offentlige tilskott, en økning på 6,9 prosent fra 1984. Lønn og sosiale kostnader økte med 6,3 prosent og beløp seg til 2 266 mill.kr i 1985.

Rutebilstatistikken bygger på oppgaver fra 441 rutebilselskaper med til sammen 10 858 vogner. Statistikken omfatter alle selskaper med konsesjon for vanlig rutedrift, også statsbanenes og sporveiens bussruter.

I alle tabeller med fylkestall er Oslo og Akershus slått sammen. Dette skyldes at rutebiltrafikken i disse fylker i stor utstrekning er drevet under ett og derfor ikke kan splittes på fylke. I alle tabeller med fylkestall er også de to store selskapene med størst trafikk, A/S Oslo Sporveier og A/S Bergen Sporvei, spesifisert for seg.

Mer detaljerte opplysninger blir gitt i publikasjonen NOS Rutebilstatistikk 1985.

Tabell 1. Rutebiler. Transportytelser. 1983-1985

	1983	1984	1985
<b>Passasjertrafikk (i og utenfor rute):</b>			
Vognkilometer (mill.) .....	300,9	304,4	309,1
Passasjerer (mill.) .....	293,0	288,4	289,4
Passasjerkilometer (mill.) .....	3 811,2	3 712,0	3 947,7
Utnytting av transportevnen (prosent).....	25,6	24,3	23,9
Gjennomsnittlig reiselengde (km) .....	13,0	12,9	13,6
<b>Godstrafikk (i og utenfor rute):</b>			
Vognkilometer (mill.) .....	116,5	122,0	119,7
Av dette Norske Godslinjer A/S .....	26,2	25,4	24,8
Tonn transportert (mill.) .....	3,9	4,0	3,8
Av dette Norske Godslinjer A/S .....	0,6	0,6	0,6
Tonnkilometer (mill.) .....	675,5	714,9	669,1
Av dette Norske Godslinjer A/S .....	229,1	226,3	214,2
Utnytting av transportevnen (prosent).....	53,9	53,7	51,6
Gjennomsnittlig transportlengde (km) .....	175,1	180,4	174,0

Tabell 2. Rutebiler. Resultatregnskap. 1983-1985. Mill.kr

	1982	1983	1984
<b>A. INNTEKTER OG TILSKOTT</b>			
I. Trafikkinntekter i alt	3 608,7	3 795,7	4 061,6
1. Persontrafikk ordinær takst	1 348,8	1 387,3	1 472,8
2. Godstrafikk regulativtakst brutto	571,1	581,6	615,7
Av dette Norske Godslinjer A/S	177,6	189,7	200,7
3. Skolebarn i skoleruter	643,4	683,2	741,2
4. Post i ordinære og spesielle ruter	55,9	62,0	62,1
5. Melk i ordinære og spesielle ruter	90,3	91,0	87,8
6. Andre kontraktruter eget løyve	51,8	57,8	64,2
7. Transport utenfor rute, person	242,8	281,9	324,6
8. Transport utenfor rute, gods	163,6	195,8	206,6
9. Transport på andres løyve for Stor-Oslo Lokaltrafikk A/S og A/S Oslo Sporveier	397,0	407,6	429,2
10. Annen kjøring og andres løyver	18,5	21,3	23,8
11. Andre trafikkinntekter	25,5	26,2	32,6
II. Avdelings- og fellesinntekter i alt <sup>1)</sup>	50,9	54,6	59,0
III. Tilskott i alt	958,1	1 000,7	1 069,5
1. Tilskott i driften	957,4	1 000,7	1 069,5
2. Nedskrivningsbidrag	0,7	0,0	0,0
IV. Inntekter og tilskott i alt (I+II+III)	4 617,7	4 851,1	5 190,0
<b>B. KOSTNADER OG DRIFTSRESULTAT</b>			
V. Trafikkkostnader i alt	3 983,9	4 194,9	4 453,8
1. Driftskostnader i alt	1 145,3	1 195,7	1 275,1
1.1 Drivstoff	312,0	327,5	336,8
1.2 Smøremidler	17,5	17,9	18,7
1.3 Deler, rekvisita	203,8	210,2	230,1
1.4 Gummi	89,1	93,4	99,5
1.5 Kilometeravgift trafikkvogner og tilhengere	50,7	58,4	62,4
1.6 Reparasjoner ved fremmede verksteder	46,7	52,8	53,3
1.7 Reparasjon eget verksted, lønn+sosiale kostnader	390,2	399,5	436,6
1.8 Avskrivning vedrørende eget verksted	35,3	36,0	37,7
2. Mannskapskostnader i trafikk i alt	1 477,4	1 556,0	1 646,5
2.1 Lønn sjåfører	1 207,2	1 270,2	1 346,4
2.2 Lønn hjelpemann, billetør	6,0	6,4	5,4
2.3 Sosiale kostnader	264,2	279,3	294,8
3. Vognkostnader i alt, netto	435,2	455,3	475,4
3.1 Avskrevet tilskott vogn/tilhenger	38,6	38,4	34,4
3.2 Avskrevet ordinært vogn/tilhenger	385,2	405,5	434,6
3.3 Avskrevet ekstraordinært vogn/tilhenger	16,7	14,8	19,3
3.4 - fortjeneste v. vognsalg	18,7	16,7	24,7
3.5 Vognskadeforsikring (kasko)	24,4	24,6	25,7
3.6 - erstatning for vognskade/avsavns godtgjørelse	11,3	11,4	13,9
4. Særkostnader i trafikk i alt	926,0	988,0	1 056,9
4.1 Vognleie av Stor-Oslo Lokaltrafikk A/S og A/S Oslo Sporveier <sup>2)</sup>	414,7	424,8	440,2
4.2 Annen vognleie	225,7	251,4	273,7
4.3 Ferje-, bru- og bompenger	148,2	159,7	166,3
4.4 Særkostnader mannskap i trafikk	34,9	39,2	43,0
4.5 Billetter, kort, rutehefter mv.	28,9	29,0	32,6
4.6 Diverse kostnader i trafikk	15,5	18,5	17,1
4.7 Ansvarsforsikring trafikk	29,5	47,1	54,8
4.8 Ansvarsforsikring trafikk	19,8	19,9	19,7
4.8 Erstatning ansvar (skade, manko)	4,3	5,6	9,2
4.9 Avgift, provisjon fremmede terminaler	97,0	90,3	97,0
4.9 Av dette Norske Godslinjer A/S	29,4	30,5	34,4
4.10 Kostandel egne terminaler	55,7	62,2	69,5
VI. Avdelings- og felleskostnader i alt	595,4	635,3	675,7
1. Lønn administrasjon	169,2	183,6	200,2
2. Lønn verksted/vedlikehold	237,2	246,8	261,5
3. Lønn eksped./terminaler	35,8	40,9	45,0
4. Lønn andre indirekte avdelinger	1,9	0,8	0,9
5. Sosiale kostnader samme	91,0	103,6	111,8
6. Avskrivninger utenom trafikkvogner	58,4	62,4	62,0
7. Renter	190,5	197,8	196,0
8. Andre felleskostnader	292,5	297,2	342,1
9. Overført trafikkkostnader (1.7+1.8+4.10)	-481,1	-497,7	-543,8
VII. Kostnader i alt (V+VI)	4 579,3	4 830,3	5 129,5
VIII. Resultat etter tilskott (IV-VII)	38,4	20,8	60,5

1) Avdelings- og fellesinntekter består av salgsinntekter og varer utenom selve bildriften, husleieinntekter mv.

2) For A/S Oslo Sporveier er det benyttet oppgaver for 1984.



Tabell 3. Rutebiler. Transportytelser. Fylke<sup>1)</sup>. 1985

Fylke	Vognkm i alt	Passa-	Passa-	Tonn	Tonn-
		sjerer	sjerkm	gods	km
		Mill,	1 000		
I ALT	428,8	289,4	3 947,7	3 845	669 147
Østfold	19,3	14,0	194,9	191	25 935
Akershus	47,0	75,4	750,8	92	11 232
Oslo	14,3	28,4	99,6	-	-
Av dette A/S Oslo Sporveier <sup>2)</sup>	18,7	6,5	165,1	184	33 778
Hedmark	26,5	9,5	242,6	652	60 800
Oppland	18,6	13,4	200,4	87	6 180
Buskerud	14,8	10,3	138,9	138	17 217
Vestfold	15,4	8,0	126,1	174	19 509
Telemark	11,5	5,3	85,8	137	9 729
Aust-Agder	16,0	11,1	130,2	113	28 599
Vest-Agder	30,1	22,1	263,1	296	61 283
Rogaland	47,0	48,9	534,3	388	19 847
Hordaland	6,6	18,2	89,2	-	-
Av dette A/S Bergen Sporvei	21,9	4,3	116,9	266	43 168
Sogn og Fjordane	47,3	13,4	231,7	596	179 595
Møre og Romsdal	25,3	16,5	172,4	112	36 662
Sør-Trøndelag	8,6	4,3	97,8	27	1 910
Nord-Trøndelag	25,4	9,6	226,7	260	30 020
Nordland	26,3	14,2	210,3	97	63 508
Troms	9,2	2,6	59,8	34	20 174
Finnmark					

1) Medregnet Norske Godslinjer A/S. Dette gjelder følgende fylker: Østfold, Hedmark, Oppland, Buskerud, Vestfold, Telemark, Vest-Agder, Rogaland, Sogn og Fjordane, Møre og Romsdal, Sør-Trøndelag.

2) Se note 2, tabell 2.

Tabell 4. Rutebiler. Inntekter og tilskott. Fylke<sup>1)</sup>. 1985. Mill.kr

Fylke	Inntek- ter og tilskott i alt	Inntekt i person <sup>2)</sup> trafikk	Inntekt i gods- tra- <sup>2)</sup> fikk	Trans-	Trafikk-	Avdel-	Tilskott
				sport på andres løyve	inntekt i alt	ings- og felles- inntekt i alt	i alt (fra stat. kom- muner og fylker)
I ALT	5 190,0	2 653,7	955,0	452,9	4 061,6	59,0	1 069,5
Østfold	184,4	110,7	33,3	5,3	149,3	2,4	32,7
Akershus	1 177,3	434,3	20,4	397,5	852,2	21,4	303,7
Oslo	332,3	153,9	-	-	153,9	12,5	166,0
Av dette A/S Oslo spor- veier <sup>3)</sup>	197,0	102,5	39,6	26,2	168,3	2,2	26,4
Hedmark	249,8	143,1	78,3	0,2	221,6	0,8	27,4
Oppland	188,1	128,6	18,3	0,8	147,8	3,1	37,3
Buskerud	153,4	93,1	28,5	-	121,5	1,1	30,7
Vestfold	159,4	91,6	38,5	0,1	130,1	3,0	26,2
Telemark	107,8	58,7	21,9	-	80,5	0,8	26,4
Aust-Agder	150,9	96,1	32,1	-	128,2	0,8	21,9
Vest-Agder	287,8	167,0	82,5	-	249,5	3,1	35,2
Rogaland	630,1	386,5	64,9	9,8	461,2	5,5	163,3
Hordaland	141,1	86,7	-	-	86,7	2,8	51,6
Av dette A/S Bergen Spor- vei	208,8	87,9	83,2	0,4	171,5	0,5	36,8
Sogn og Fjordane	423,3	167,5	184,1	4,2	355,8	2,2	65,4
Møre og Romsdal	293,8	159,0	52,5	8,4	219,9	4,3	69,6
Sør-Trøndelag	94,7	68,4	8,2	0,1	76,6	0,6	17,4
Nord-Trøndelag	305,4	159,7	74,4	-	234,1	6,7	64,4
Nordland	265,3	149,3	66,6	-	215,9	0,5	49,0
Troms	113,3	49,9	27,7	-	77,6	-	35,7
Finnmark							

1) Se note 1, tabell 3.

2) Unntatt transport på andres løyve

3) Se note 2, tabell 2.

Tabell 5. Rutebiler. Kostnader og driftsresultat. Fylke<sup>1)</sup>. 1985. Mill.kr

Fylke	Kost- nader i alt	Dis- tanse- kost- nader	Manns- skaps- kost- nader	Vogn- kost- nader i alt netto	Særkostnader i trafikk		Avdel- ings- og felles- kost- nader	Resul- tat etter til- skott
					I alt	Av dette vognleie		
I ALT .....	5 129,5	1 275,1	1 646,5	475,4	1 056,7	713,9	675,7	60,5
Østfold .....	181,0	48,1	69,3	16,4	23,5	12,2	24,1	3,5
Akershus .....	1 148,0	191,6	305,2	46,2	487,7	451,2	117,3	28,7
Oslo .....								
Av dette A/S Oslo spor- veier <sup>2)</sup> .....	332,3	55,8	115,5	7,0	123,4	119,7	30,6	-
Hedmark .....	197,5	50,0	68,4	20,5	31,4	13,4	27,2	-0,5
Oppland .....	250,6	70,8	80,3	31,7	31,1	17,5	36,7	-1,2
Buskerud .....	189,0	56,9	75,5	21,2	14,7	4,4	20,7	-1,0
Vestfold .....	152,6	39,3	54,6	16,2	20,9	9,0	21,5	0,8
Telemark .....	156,7	40,4	47,9	15,3	32,4	18,8	20,8	2,6
Aust-Agder .....	106,7	32,3	42,2	8,4	10,1	4,2	13,7	1,1
Vest-Agder.....	148,4	35,4	50,3	15,7	31,3	19,9	15,9	2,5
Rogaland .....	287,2	71,8	100,4	31,9	45,5	25,9	37,5	0,6
Hordaland .....	622,7	176,9	239,4	77,6	34,9	8,4	93,8	7,4
Av dette A/S Bergen Spor- vei .....	141,1	42,3	60,2	13,5	2,1	-	22,8	-
Sogn og Fjordane .....	207,9	52,7	62,0	20,3	44,3	18,5	28,7	0,9
Møre og Romsdal.....	417,8	105,7	111,6	41,7	108,1	54,9	50,7	5,5
Sør-Trøndelag.....	301,3	80,4	102,0	26,6	47,1	25,6	45,3	-7,5
Nord-Trøndelag.....	93,1	22,0	37,3	13,7	7,9	3,2	12,2	1,6
Nordland .....	293,7	87,4	89,8	37,4	30,3	4,7	48,8	11,7
Troms .....	268,9	82,7	80,6	21,4	40,4	17,7	43,9	-3,6
Finnmark .....	106,0	30,9	29,8	13,4	15,6	3,8	16,3	7,3

1) Se note 1, tabell 3.

2) Se note 2, tabell 2.

(SU nr. 3, 1987)

## SKATTEREGNSKAP. INNBETALT OG FORDELTE SKATT. JANUAR-NOVEMBER 1986

Tall fra Statistisk Sentralbyrås skatteregnskapsstatistikk viser at de innbetalte og fordelte skatter økte med 14 prosent i perioden januar til november 1986 i forhold til samme periode i 1985. For kommuner og fylkeskommuner har økningen i de fordelte skatter vært på henholdsvis 14 og 12 prosent, mens de fordelte statsskatter (medregnet fellesskatt til skattefordelingsfondet) økte med 11 prosent. For arbeidsgiver- og medlemsavgift til folketrygden økte de innbetalte beløp med henholdsvis 12 og 21 prosent.

En fordeling av de innbetalte og fordelte skatter på hovedskattearter viser en økning på 14 prosent for både forskudds- og etterskuddsordningen.

Gjennom det ordinære skatteregnskapet som føres av alle kommunekasserere i landet, ble det fra januar til november fordelt 113 294 mill.kr i skatt. Tallene for endring i forhold til 1985 er basert på dette regnskapet.

Det er i perioden januar-november 1986 betalt inn 25 602 mill.kr i ordinær skatt og særskatt fra virksomheten på kontinentalsokkelen. Tilsvarende beløp i 1985 var 37 706 mill.kr.

Medregnet denne oljeskatten samt oppgaver over innbetalt sjømannsskatt og over sentralt beregnet arbeidsgiveravgift for statsansatte, var de samlede fordelte skatter i perioden 143 385 mill.kr.

Endringene over året i de innbetalte og fordelte skatter vil være påvirket av lønns- og sysselsettingsutviklingen, samt av forhold knyttet til skatteregler og betalingsordningen.

Oppgaver over skatteinngangen i de enkelte kommuner blir gitt i serien Nye distriktstall.

Tabell 1. Innbetalt og fordelt skatt, januar-november 1986. Mill.kr

Nr. Fylke	Skatte- inngang i alt.	Ordinær skatt til primær- kom- munen	Av dette kom- munal sjø- manns- skatt	Medlems- avgift til folke- trygden	Arbeids- giver- avgift til folke- trygden	Ordinær skatt til fylkes- kom- munen	Olje- skatt, inn- tekts- skatt stat, felles- skatt mv.	Endring i prosent i forhold til samme periode året før		
								Skat- te- inn- gang i alt	Arb- eids- gi- ver- av- gift til fyl- kes- kom- mun- en	Ord- inær skatt til fyl- kes- kom- mun- en
LANDET I ALT <sup>1)</sup> ....	143 385,4	31 622,7	532,9	25 441,2	33 500,3	12 489,5	40 331,8	14	12	12
Av dette:										
Ordinært skatteregn- skap .....	113 293,3	31 094,1	-	24 868,9	30 217,6		27 112,7	14	12	12
Forskudds- ordn. medr. arbeids- giveravg. ..	107 194,5	28 688,8	-	24 868,9	30 217,6		23 419,2	14	12	..
Etterskudds- ordn. ....	6 098,8	2 405,3	-	-	-		3 693,5	14	..	..
01 Østfold ..	5 613,7	1 494,5	21,5	1 331,4	1 460,9	773,4	553,4	15	14	14
02 Akershus ..	13 051,2	3 295,8	12,3	3 008,0	2 882,8	1 742,3	2 122,2	17	22	15
03 Oslo .....	26 967,2	7 182,0	19,8	4 193,6	11 127,7	-	4 463,8	15	7	-
04 Hedmark ...	3 892,3	1 088,1	4,1	978,2	936,1	561,0	328,9	14	12	13
05 Oppland ...	3 698,3	1 052,7	3,7	945,5	871,6	538,9	289,6	13	10	13
06 Buskerud ..	5 994,6	1 619,4	8,7	1 393,9	1 507,1	824,1	650,2	15	15	15
07 Vestfold ..	4 766,4	1 283,4	49,5	1 082,6	1 232,3	648,5	519,7	14	12	15
08 Telemark ..	4 017,3	1 089,2	13,7	922,7	1 097,0	556,5	351,8	13	12	14
09 Aust-Agder.	1 987,6	577,3	28,3	471,6	485,7	279,8	173,3	13	12	14
10 Vest-Agder.	3 282,3	907,0	30,3	746,4	886,0	437,2	305,7	13	14	12
11 Rogaland ..	10 498,1	2 512,0	52,6	1 995,4	2 841,6	1 300,1	1 848,9	10	12	8
12 Hordaland .	10 105,9	2 665,5	92,7	2 296,0	2 721,3	1 341,5	1 081,6	14	12	10
14 Sogn og Fjordane ..	2 155,8	653,0	12,8	532,8	488,3	316,2	165,6	13	10	14
15 Møre og Romsdal ...	4 974,3	1 368,5	65,4	1 184,4	1 321,8	683,2	416,4	15	13	16
16 Sør- Trøndelag .	5 937,5	1 539,7	28,3	1 379,0	1 647,0	797,6	574,2	16	14	15
17 Nord- Trøndelag .	2 314,3	659,5	9,6	600,6	529,7	342,7	181,9	12	9	13
18 Nordland ..	4 592,8	1 401,7	45,1	1 228,3	824,3	716,2	422,3	13	10	13
19 Troms <sup>1)</sup> ..	2 651,7	796,4	27,2	733,5	492,8	402,0	226,6	5	6	4
20 Finnmark ..	1 282,3	437,1	7,2	417,3	146,3	228,2	53,4	7	4	9
23 Kontinental- sokkelen ..	25 602,0	-	-	-	-	-	25 602,0	:	:	:

1) Grunnet uoverensstemmelser i materialet er novemberoppgavene fra Harstad trukket ut av statistikken.

Tabell 2. Innbetalt og fordelt skatt, november 1986. Mill.kr

Nr. Fylke	Skatte- inngang i alt.	Ordinær skatt til primær- kommunen	Av dette kommunal sjømanns- skatt	Medlems- avgift til folke- trygden	Arbeids- giverav- gift til folke- trygden	Ordinær skatt til fylkes- kommunen	Olje- skatt, inntekts- skatt stat, felles- skatt mv.
LANDET I ALT <sup>1)</sup> .....	21 791,3	5 987,2	43,1	4 832,3	5 582,1	2 267,9	3 121,8
01 Østfold .....	1 079,0	291,8	1,8	276,2	248,6	152,2	110,2
02 Akershus .....	2 393,2	599,8	1,0	591,6	497,8	319,7	384,3
03 Oslo .....	5 374,8	1 565,7	1,8	717,9	1 810,0	-	1 281,2
04 Hedmark .....	725,2	207,8	0,3	188,8	155,9	106,0	66,6
05 Oppland .....	668,7	191,7	0,3	180,5	149,7	96,1	50,6
06 Buskerud .....	1 138,9	308,8	0,7	276,1	257,1	159,6	137,1
07 Vestfold .....	837,8	219,3	2,8	208,1	210,6	113,9	86,8
08 Telemark .....	747,7	205,3	1,3	183,6	186,5	105,2	67,1
09 Aust-Agder .....	373,4	110,3	2,4	94,9	81,8	53,4	33,1
10 Vest-Agder .....	613,2	173,5	2,6	150,0	148,8	82,9	57,9
11 Rogaland .....	1 911,3	464,5	4,7	417,4	485,9	240,9	302,6
12 Hordaland .....	1 744,1	452,9	7,9	425,2	453,6	230,8	181,6
14 Sogn og Fjordane .....	411,3	131,1	1,0	105,1	81,8	60,6	32,6
15 Møre og Romsdal...	899,2	246,3	5,5	229,5	220,2	125,4	77,6
16 Sør-Trøndelag ....	1 007,8	256,0	2,3	250,9	284,3	129,4	87,2
17 Nord-Trøndelag ...	421,6	118,6	0,8	114,3	87,3	64,5	36,9
18 Nordland .....	865,2	263,1	3,7	242,5	137,2	136,8	85,7
19 Troms <sup>1)</sup> .....	344,7	104,6	1,9	101,6	61,4	50,2	26,8
20 Finnmark .....	225,8	76,0	0,5	78,0	23,4	40,3	8,1
23 Kontinental- sokkelen .....	8,7	-	-	-	-	-	8,7

1) Se note 1, tabell 1.

## TILLEGG TIL DE INTERNASJONALE MÅNEDSTABELLER I STATISTISK MÅNEDSHEFTE NR. 11, 1986

Tallene er mottatt i tiden 5/1-9/1-87 og er foreløpige. De vil eventuelt bli korrigert i Statistisk månedshefte. Der vil man også finne nærmere forklaringer til tallene og alle korreksjoner av eldre tall.

Tall i parentes gjelder måneden (kvartalet, uken) før.

## D a n m a r k (tabell 86)

Animalsk jordbr.prod. ....	Kol. B	Sept.	110	(107)
Verdi av utenrikshandelen				
a) Innførsel .....	Kol. D.a	Nov.	14 230	(17 281)
b) Utførsel .....	Kol. D.b	Nov.	14 500	(16 006)
Konsumprisindeks .....	Kol. J	Nov.	154	(154)

## S v e r i g e (tabell 87)

Verdi av utenrikshandelen				
a) Innførsel .....	Kol. C.a	Nov.	21 000	(22 300)
b) Utførsel .....	Kol. C.b	Nov.	22 800	(25 600)

## S t o r b r i t a n n i a (tabell 88)

Arbeidsløyse .....	Kol. B	Nov.	3 145,9	(3 166,2)
Produksjon				
a) Produksjonsindeks, ind. ....	Kol. C.a	Okt.	106	(105)
Verdi av utenrikshandelen				
a) Innførsel .....	Kol. E.a	Sept.	7 468	(7 409)
b) Utførsel .....	Kol. E.b	Sept.	6 134	(5 505)
Timefortjeneste .....	Kol. J	Okt.	188	(187)

F o r b u n d s r e p u b l i k k e n  
T y s k l a n d (tabell 90)

Verdi av utenrikshandelen				
a) Innførsel .....	Kol. E.a	Nov.	32 000	(37 540)
b) Utførsel .....	Kol. e.b	Nov.	42 235	(48 226)
Engrosprisindeks .....	Kol. H	Okt.	105	(106)

## J a p a n (tabell 91)

Arbeidsløyse .....	Kol. A	Sept.	1 690	(1 740)
Produksjonsindeks, ind. ....	Kol. B	Aug. Sept.	119 122	(122) (119)
Verdi av utenrikshandelen				
a) Innførsel .....	Kol. D.a	Sept. Okt.	1 577 1 717	(1 482) (1 577)
b) Utførsel .....	Kol. D.b	Sept. Okt.	2 838 2 840	(2 748) (2 838)
Engrosprisindeks .....	Kol. F	Okt.	87	(87)
Konsumprisindeks .....	Kol. G	Sept. Okt.	115 116	(115) (115)

## U S A (tabell 92)

Detaljomssetningsindeks .....	Kol. E	Okt.	121,6	(127,2)
Engrosprisindeks .....	Kol. J	Okt.	111	(111)
Konsumprisindeks .....	Kol. K	Okt.	132	(132)

PUBLIKASJONER UNDER UTSENDING FRA STATISTISK SENTRALBYRA I DESEMBER 1986 OG JANUAR 1987

I serien Norges offisielle statistikk (NOS):

Byggearealstatistikk 3. kvartal 1986 Sidetall 36 (NOS; B 652) 40 kr  
 Lastebiltransport Utvalgsundersøkelse 1983 Sidetall 133 (NOS; B 636) 35 kr  
 Utenrikshandel 1985 Hefte II Sidetall 367 (NOS; B 642) 50 kr

I serien Rapporter fra Statistisk Sentralbyrå (RAPP):

Straffbares sosiale bakgrunn 1980-1981 Sidetall 52 (RAPP; 86/21) 25 kr  
 Totalregnskap for fiske- og fangstnæringen 1981-1984 Sidetall 46 (RAPP; 86/20) 20 kr  
 Framskrivning av befolkningen etter kjønn, alder og ekteskaplig status 1985-2050 Sidetall 132 (RAPP; 86/22) 25 kr  
 Evaluering av KVARTS En makroøkonometrisk modell Sidetall 79 (RAPP; 86/23) 25 kr  
 Aktuelle skattetall 1986 Sidetall 52 (RAPP; 86/25) 20 kr  
 Kapasitetsutnyttelse i norske næringer. En KVARTS/MODAG-rapport Sidetall 124 (RAPP; 86/25) 30 kr

BYRÅETS UKE- OG MÅNEDSPUBLIKASJONER

Abonnementsprisene for Byråets uke- og månedspublikasjoner er for året 1987 fastsatt til:

	Pr. år	Pr. hefte
Statistisk ukehefte .....	kr 300	15
Statistisk månedshefte .....	" 200	20
Månedsstatistikk over utenrikshandelen .....	" 160	20
Bank- og kredittstatistikk. Aktuelle tall .....	" 260	15
Økonomiske analyser (Konjunkturtendensene).....	" 120	15
Nye distriktstall (pr. fylke) .....	" 90	10
Kvartalsvis byggearealstatistikk .....	" 160	40

## SYSTEMATISK OVERSIKT OVER EMNEGRUPPENE

0 GENERELLE EMNER

- 00 Generelle emner, nasjonalt
- 01 Generelle emner, regionalt
- 09 Andre generelle emner

1 NATURRESSURSER OG NATURMILJØ

- 10 Ressurs- og miljøregnskap og andre generelle ressurs- og miljøemner
- 11 Areal
- 12 Energi
- 13 Luft
- 14 Vann
- 15 Mineraler
- 16 Skog og planteliv
- 17 Dyreliv
- 18 Naturmiljø - levekår og økonomi
- 19 Andre ressurs- og miljøemner

2 SOSIODEMOGRAFISKE EMNER

- 20 Generelle sosiodemografiske emner
- 21 Befolkning
- 22 Helseforhold og helsetjeneste
- 23 Utdanning og skolevesen
- 24 Kulturelle forhold, generell tidsbruk, ferie og fritid
- 25 Sosiale forhold og sosialvesen
- 26 Rettsforhold og rettsvesen
- 27 Levekår ellers
- 29 Andre sosiodemografiske emner

3 SOSIOØKONOMISKE EMNER

- 30 Generelle sosioøkonomiske emner
- 31 Folketellinger
- 32 Arbeidskraft
- 33 Lønn
- 34 Personlig inntekt og formue
- 35 Personlig forbruk
- 36 Boliger og boforhold
- 39 Andre sosioøkonomiske emner

4 NÆRINGSØKONOMISKE EMNER

- 40 Generelle næringsøkonomiske emner
- 41 Jordbruk, skogbruk, jakt, fiske og fangst
- 42 Oljeutvinning, bergverksdrift, industri og kraftforsyning
- 43 Bygge- og anleggsvirksomhet
- 44 Utenrikshandel
- 45 Varehandel
- 46 Samferdsel og reiseliv
- 47 Tjenesteyting
- 49 Andre næringsøkonomiske emner

5 SAMFUNNSØKONOMISKE EMNER

- 50 Nasjonalregnskap og andre generelle samfunnsøkonomiske emner
- 51 Offentlig forvaltning
- 52 Finansinstitusjoner, penger og kreditt
- 53 Konjunkturer
- 59 Andre samfunnsøkonomiske emner

6 SAMFUNNSORGANISATORISKE EMNER

- 60 Generelle samfunnsorganisasatoriske emner
- 61 Administrative emner
- 62 Politiske emner
- 69 Andre samfunnsorganisasatoriske emner

## STANDARDTEGN

Tall kan ikke forekomme	.	Mindre enn 0,5 av den brukte enheten	0
Oppgave mangler	..	Foreløpige tall	*
Oppgave mangler foreløpig	...	Brudd i den loddrette serien	—
Tall kan ikke offentliggjøres	:	Brudd i den vannrette serien	
Null	-		