

Statistisk ukehefte



STATISTISK SENTRALBYRÅ

Oslo: Postboks 8131 Dep
0033 Oslo 1

Tlf. (02) *41 38 20

Kongsvinger: Postboks 510
Stasjonsida

2201 Kongsvinger

Tlf. (066) *16 111

Nr. 50/86

10. desember 1986

INNHOOLD

Emne	Side
12 Ressursregnskap for energi, 1984	1
21 Utlendingsstatistikk, 1. januar 1986	9
22 Dødsårsakene, 1985	12
22 Dødeligheten av hjerte- og karsykdommer, 1985 .	16
22 Dødeligheten av ondartede svulster, 1985	19
42 Elektrisitetsbalanse, 3. kvartal 1986	22
42 Oljevirksomheten, 1985	23
42 Investeringsaktiviteten i oljevirksomheten, 4. kvartal 1986	25
43 Byggekostnadsindeks for boliger, 15. november 1986	30
45 Detaljomsetningen, oktober 1986	32
46 Regnskapsstatistikk for norske luftfartsselskaper, 1985	34
50 Utenriksregnskap, 1.-3. kvartal 1986	37
51 Kommuneregnskaper, 1985	42
52 Skadeforsikringsselskaper. Kvartalsstatistikk, 30. september 1986	50
Tillegg til de internasjonale månedstabeller i Statistisk månedshefte nr. 10, 1986	52
Publikasjoner under utsending fra Statistisk Sentralbyrå i november og desember 1986	53

(SU nr. 50, 1986)

RESSURSREGNSKAP FOR ENERGI. 1984

1. INNLEDNING

Denne meldingen inneholder tabeller fra energiregnskapet for 1984 og noen hovedtall fra energiregnskapene for årene 1977-1984. Foreløpig energiregnskap for 1985 ble publisert i SU nr. 30, 1986, mens nøkkeltall for bruken av energi i 1986 vil bli publisert i rapporten "Naturressurser og miljø" i januar 1987.

Bruken av energi utenom energisektorene økte med 4,4 prosent fra 1983 til 1984. Innenlandsk energibruk økte med 7,2 prosent, mens utenriks sjøfart reduserte sitt forbruk av energi med 4,8 prosent. Aktiviteten i kraftintensiv industri var høy i 1984, og energiforbruket økte med 12,8 prosent fra foregående år. Forbruket i husholdningssektoren økte med 2,2 prosent, mens veksten i andre sektorer tilsammen var 6,6 prosent.

Disse tallene er hentet fra ressursregnskapet for energi 1984. Ressursregnskapet omfatter reserveregnskap (tabell 1), magasinregnskap (tabell 2), oversikt over utvinning, omforming og bruk av energivarer (tabell 3 og 5) og tall for bruk av energivarer utenom energisektorene etter næring (tabell 4). Utviklingen i energibruken går fram av tabellene 6,7,8 og 9 som viser energibruk etter næring, energivarer og formål for årene 1977-1984.

2. OLJE, GASS OG PETROLEUMSPRODUKTER

Reserveregnskapet for olje og gass omfatter felt som Stortinget har vedtatt skal utbygges. I 1984 ble gassfeltet Ø.Frigg og olje- og gassfeltet Oseberg besluttet utbygd. Dessuten ble oljereservene i andre felt justert opp 44 mill.tonn og gassreservene 11 milliarder Sm³. Dette skyldes hovedsakelig oppjustering av reservene på Gullfaks I og Ekofisk. Reserver i felt som ikke var kommet i produksjon, var ved slutten av året 291 mill.tonn råolje og 128 milliarder Sm³ naturgass. Reserver i felt i drift var 359 mill.tonn råolje og 272 milliarder Sm³ naturgass.

Utvinningen av olje og gass utgjorde nær 61 mill.tonn oljeekvivalenter i 1984, mot om lag 56 mill.tonn oljeekvivalenter i 1983.

Forbruket av petroleumsprodukter var 509 PJ i 1984. Dette utgjør 55,1 prosent av totalt energiforbruk. Det innenlandske forbruket av petroleumsprodukter økte med 6,5 prosent fra 1983 til 1984, mens forbruket i utenriks sjøfart avtok med 4,8 prosent.

3. ELEKTRISITET OG FJERNVARME

I 1984 ble det bygd ut vannkraft med en midlere årsproduksjonsevne på 0,5 TWh. Dette er lavere enn gjennomsnittlig utbyggingsvekst de fem siste årene (som er ca. 2,0 TWh).

Magasinregnskapet viser at tilsiget av nyttbar vannkraft i 1984 var 6,0 TWh større enn midlere produksjonsevne. Magasinfyllingen var, som i 1983, meget god.

Produksjonen av elektrisitet var 106,3 TWh, og økte med 0,3 prosent fra 1983. Importen på 0,9 TWh var om lag dobbelt så stor som året før. Eksporten på 9,1 TWh var 34 prosent lavere enn året før.

Elektrisitetsforbruket utgjorde 319 PJ, eller 34,6 prosent av totalt energiforbruk, og økte med 7,0 prosent fra 1983 til 1984.

I 1984 er fjernvarme for første gang med i energiregnskapet. Fjernvarme produseres i ulike typer anlegg - f.eks. avfallsforbrenningsanlegg, flisfyringsanlegg, kraftvarmeverk eller ved hjelp av oljekjeler, elektrokjeler, varmpumper eller spillvarme - og distribueres som varmt vann til forbrukerne.

Produksjonen av fjernvarme var 398 GWh. Dette tilsvarer 0,4 prosent av elektrisitetsproduksjonen.

4. FAST BRENSEL

Fast brensel omfatter kull, koks, ved, treavfall, avlut, avfall etc. Forbruket av fast brensel var i 1984 på 95 PJ som tilsvarer 10,3 prosent av totalt energiforbruk. Forbruket av fast brensel økte med 10,5 prosent fra 1983 til 1984. Forbruket av koks viste sterkest økning med 17,1 prosent, og utgjorde i 1984 41 PJ. Forbruket av kull og biomasse økte med henholdsvis 9,5 og 3,3 prosent, og utgjorde 23 og 31 PJ.

5. UTVIKLINGEN I ENERGIBRUKEN FRAM TIL 1984

Bruken av energi utenom energisektorene avtok med gjennomsnittlig 0,5 prosent i perioden 1977-1984. Nedgangen skyldtes i stor grad redusert oljeforbruk i utenriks sjøfart. Innenlandsk energiforbruk økte i samme periode fra 622 til 726 PJ. Dette tilsvarer en gjennomsnittlig årlig økning på 2,2 prosent.

Innenlandsk energibruk i årene 1977-1984 viser at forbruket av fast brensel og elektrisitet økte med 6,8 og 4,4 prosent, mens forbruket av petroleumsprodukter avtok med 0,6 prosent.

Energi brukt til råstoff- og transportformål økte med henholdsvis 10,0 og 2,1 prosent i perioden 1977-1984. Bruk av energi til andre formål (f.eks. oppvarming, drift av maskiner og utstyr) viste en mindre økning. Forbruket av petroleumsprodukter til andre formål viste en sterk nedgang, mens forbruket av fast brensel og elektrisitet økte.

Energi brukt til råstoffformål økte med 16,3 prosent fra 1983 til 1984. Økningen skyldtes hovedsakelig det voksende forbruket av våtgass som råstoff i petrokjemisk industri.

Energienheter benyttet i tabellene:

Enhet	PJ	TWh	Mtoe	GSm ³
1 PJ	1	0,278	0,024	0,025
1 TWh	3,6	1	0,085	0,090
1 Mtoe	42,3	11,8	1	1,05
1 GSm ³	40,1	11,1	0,95	1

Prefikser benyttet i tabellene:

Prefiks	Symbol	Faktor
Kilo	k	10 ³
Mega	M	10 ⁶
Giga	G	10 ⁹
Tera	T	10 ¹²
Peta	P	10 ¹⁵

Tabell 1. Reserveregnskap for 1984.

	Ikke fornybare reserver			Fornybare reserver (årlige tall)	
	Kull	Råolje	Naturgass	Nyttbar vann ¹⁾	Tre- virke ²⁾
	Mill.t	Mill.t	Milliarder Sm ³	TWh	Mill.m ³
Drivverdige, ikke utbygde re- server pr. 1/1	-	109	63	63,7	.
Omvurderinger	-	35	0	-2,6	.
Nye felt planlagt utbygd	-	147	84	-	.
Utbygging	-	-	-19	-0,5	.
Drivverdige, ikke utbygde re- server pr. 31/12	-	291	128	60,6	.
Reserver i drift (utbygd vann- kraft) pr. 1/1	30,5	385	269	99,2	5
Omvurderinger	-	9	11	-	.
Utbygging	-	-	19	0,5	.
Uttak	-0,5	-35	-27	-	.
Reserver i drift (utbygd vann- kraft) pr. 31/12	30,0	359	272	99,7	5
Påviste, utvinnbare og driv- verdige norske energireserver i alt 31/12 1984	30,0	650	400	160,3	5
(Tall i PJ i parentes)	(843)	(27 495)	(16 000)	(577)	(42)

- 1) Midlere årsproduksjon nyttbar vannkraft. Varig fredete vassdrag (11,7 TWh) er ikke med.
2) Omfatter økonomisk nyttbare reserver av lauvskog, stubber, tynningsvirke, hogstavfall og nyttbart sekundært trevirke i industrien (bark, flis, avlut etc.).

Tabell 2. Magasinregnskap for 1977-1984. TWh

	1977	1978	1979	1980	1981	1982	1983	1984
Magasinbe- holdning 1/1	30,5	36,9	40,5	42,0	38,4	43,1	47,2	52,0
Midlere produk- sjons- evne ¹⁾ ..	82,5	84,1	86,1	88,4	92,2	95,9	98,1	99,5
Avvik ²⁾ ..	-3,9	0,4	4,4	-8,0	5,8	1,1	12,7	6,0
Nyttbart tilløp ...	78,6	84,5	90,5	80,4	98,0	97,0	110,8	105,5
Uttak	-72,2	-80,9	-89,0	-84,0	-93,3	-92,9	-106,0	-106,3
Magasinbe- holdning 31/12	36,9	40,5	42,0	38,4	43,1	47,2	52,0	51,2

- 1) Midlere produksjonsevne i perioden er beregnet som gjennomsnitt av produksjonsevnen ved begynnelsen og slutten av året.
2) Avvik mellom nyttbart tilløp og midlere produksjonsevne i perioden.

Tabell 3. Utvinning, omforming og bruk¹⁾ av energivarer. 1984

	Kull	Koks	Ved, tre av- fall, avlut, avfall etc.	Råolje	Gass	Gass gjort flyt- ende	Ben- sin	Para- fin	Mel- lom- des- til-	Tung- olje	El- ek- tri- si-	Fjern- varme
	1000 t	1000 t	1000 toe	1000 t	Mill. Sm ³	1000 t	1000 t	1000 t	1000 t	1000 t	GWh	GWh
Brytning av kull												
Produksjon	451	-	-	-	-	-	-	-	-	-	-	-
Vareinnsats ...	-	-	-	-	-	-	0	0	-3	-	-29	-
Utvinning av rå- olje og naturgass												
Produksjon	-	-	-	34682	27375	-	-	-	-	-	-	-
Vareinnsats ...	-	-	-	-	-1086	-	-	-	-45	-	-	-
Vannkraftverk												
Produksjon	-	-	-	-	-	-	-	-	-	-	106339	-
Vareinnsats ...	-	-	-	-	-	-	-4	0	-8	0	-1635	-
Norsk primær- produksjon												
Import	772	1006	0	2025	-	1004	425	117	873	878	860	-
Eksport	-193	-229	0	-30064	-26240	-100	-605	-142	-1307	-375	-9130	-
Norske kjøp ute .	-	-	-	-	-	-	25	166	944	3725	-	-
Utenlandske kjøp i Norge.....	-	-	-	-	-	-	-25	-65	-33	-51	-	-
Lager- endringer + Ned Opp												
Primærtilgang ...	1138	777	0	6720	49	904	-140	63	416	4215	96405	-
Koksverk												
Produksjon	-	321	-	-	140	-	-	-	-	-	-	-
Vareinnsats ...	-387	-	-	-	-140	-	-	-	-	-3	-87	-
Oljeraffinerier												
Produksjon	-	179	-	-	292	106	1925	716	3547	1215	-	-
Vareinnsats ...	-	-	-	-7003	-292	-2	-216	-95	-240	-593	-220	-
Gassverk												
Produksjon	-	-	-	-	2	-	-	-	-	-	-	-
Vareinnsats ...	-	-	-	-	0	-	-1	0	-	-	0	-
Varmekraftverk												
Produksjon	-	-	-	-	-	-	-	-	-	-	327	-
Vareinnsats ...	-26	-	-	-	-	-	-	-	-1	-	-6	-
Fjernvarmeverk												
Produksjon	-	-	-	-	-	-	-	-	-	-	-	398 ²⁾
Vareinnsats ³⁾ ...	-	-	-9	-	-	-	-	-	-2	-2	-117	-
Annen tilgang ³⁾ .	-	-	745	-	-	55	41	-	-	6	-	-
Registrert svinn, tap												
Statistisk feil .	85	45	-	283	-49	28	-10	-81	163	-118	-7564 ⁴⁾	-109
Registrert bruk utenom energi- sektorene												
	810	1322 ⁵⁾	736	-	2	1091	1604	606	3882	4717	88738 ⁶⁾	289

1) Omfatter også energivarer brukt som råstoff.

2) Medregnet spillvarme fra industrien, 121 GWh.

3) Produksjon utenom energisektorene.

4) Tap i overførings- og fordelingsnett og statistisk feil.

5) Av dette er 476 tusen tonn petrokok.

6) Av dette er 4 828 GWh tilfeldig kraft.

Tabell 4. Bruk av energivarer utenom energisektorene etter næring¹⁾. 1984

	Kull	Koks	Ved, treav- fall, avlut, avfall etc.	Gass gjort flyt- ende	Bensin	Para- fin	Mellom- destil- lat	Tung- olje	Elek- trisi- tet
	1000 t	1000 t	1000 toe	1000 t	1 000 t	1000 t	1000 t	1000 t	GWh
I alt	810	1 322	736	1 091	1 604	606	3 882	4 717	88 738
Produksjonssektorer, bedrifter									
1 Landbruk og fiske....	5	-	-	-	21	3	567	9	706
11 Jordbruk	5	-	-	-	12	1	152	9	706
12 Skogbruk.....	-	-	-	-	4	-	13	-	-
13 Fiske	-	-	-	-	5	2	402	-	-
2 Bergverksdrift	0	1	-	0	1	2	40	32	938
23 Malmgruver.....	0	-	-	0	0	2	16	32	754
29 Annen bergverks- drift	-	1	-	0	1	0	24	0	184
3 Industri	787	1 294	325	1 089	16	5	317	580	45 081
31 Prod. av nærings- midler mv.	9	-	11	2	5	0	94	150	1 985
32 Prod. av tekstil- varer, lær mv.	0	-	0	0	1	0	8	8	218
33 Prod. av trevarer .	-	-	122	0	1	0	21	17	706
341 Treforedling	-	-	188	0	0	1	3	77	6 082
342 Grafisk prod. og forlagsvirksomhet ..	-	-	0	1	2	0	6	1	263
*351 Prod. av kjemiske råvarer	0	160	2	1 041	1	-	15	158	6 553
352, 354, 355, 356 Prod. av kjemisk- tekniske produkter, mineralolje-, kull-, gummi- og plastpro- dukter	228	126	-	1	2	1	34	35	865
3692 Prod. av sement og kalk	110	59	-	-	0	-	4	10	216
36-3692 Prod. av andre mine- ralske prod.	34	13	1	8	0	1	33	34	447
*37101 Prod. av jern og stål	1	239	-	0	0	0	5	15	1 877
*37102 Prod. av ferro- legeringer	404	513	0	0	0	-	3	5	7 413
37103 Støping av jern og stål	1	0	-	0	0	0	2	-	219
*37201 Prod. av aluminium.	-	167	-	2	0	1	24	27	13 767
*37202 Prod. av andre metaller	-	17	-	27	0	-	2	24	2 046
37203, 37204 Valsing og støping av ikke-jernholdige metaller	-	-	-	3	0	0	3	1	194
38,39 Prod. av verksted- produkter, industri- produksjon ellers ..	0	0	1	4	4	0	62	20	2 230
5 Bygge- og anleggs- virksomhet	-	-	-	-	8	1	447	1	606
6 Varehandel, hotell- og restaurantvirksom- het	-	-	-	-	187	2	196	10	5 011
61,62 Varehandel.....	-	-	-	-	185	2	171	10	3 663
63 Hotell- og restaurantdrift ...	-	-	-	-	2	-	25	-	1 348

1) Omfatter også energivarer brukt som råstoff. Forbruk av gass og fjernvarme er ikke fordelt etter næring. Sektorer merket * betegnes som krittintensive.

Tabell 4 (forts.). Bruk av energivarer utenom energisektorene etter næring. 1984

	Kull	Koks	Ved, treav- fall, avlut, avfall etc.	Gass gjort flyt- ende	Bensin	Para- fin	Mellom destil- lat	Tung- olje	Elek- trisi- tet
	1000 t	1000 t	1000 toe	1000 t	1 000 t	1000 t	1000 t	1000 t	GWh
7	Transport, lagring, post og telekommunikasjon								
	-	-	-	-	77	430	1 716	4 056	1 367
7111,	Transport, jernbane, sporveg og forstadsbane								
71122	-	-	-	-	-	-	23	-	677
71121	Rutebiltransport ..								
7113	-	-	-	-	1	-	102	-	-
7113	Drosje- og turbiltransport								
7114,	-	-	-	-	16	-	22	-	-
7116,	Annen landtransport								
7116	-	-	-	-	23	-	274	-	-
7121	Utenriks sjøfart ..								
7122	-	-	-	-	-	-	831	3 863	-
7122	Innenriks sjøfart ..								
713	-	-	-	-	-	-	428	193	-
713	Luftfart								
7123,	-	-	-	-	3	430	-	-	-
719	Tjenester i tilknytning til transport								
	-	-	-	-	4	-	23	-	161
72	Post og telekommunikasjoner								
	-	-	-	-	30	-	13	-	529
8	Bank- og forsikringsvirksomhet, eiendomsdrift og forretningsmessig tjenesteyting ..								
	-	-	-	-	40	-	25	-	773
9	Annen privat tjenesteyting								
	-	-	-	-	39	1	71	-	1 317
Produksjonssektorer for offentlig forvaltning									
	-	-	-	-	121	6	197	10	6 062
91-	Administrasjon, stat og kommune unntatt forsvar								
9122	-	-	-	-	7	-	11	-	433
931,	Undervisning og forskningsvirksomhet								
932	-	-	-	-	-	-	49	-	2 230
933,	Helse- og veterinærtjenester, sosial omsorg								
934	-	-	-	-	-	3	51	9	2 316
	Andre sektorer offentlig forvaltning								
	-	-	-	-	114	3	86	1	1 083
Private husholdninger	18	27	411 ¹⁾	2	1 094	156	306	19	26 877

1) Tilsvarende 2 millioner m³ ved (fast mål).

Tabell 5. Utvinning, omforming og bruk av energivarer. 1984. PJ

	I alt	Kull	Koks	Ved, tre- avfall, avlut, avfall etc.	Råolje	Natur- gass	Petro- leums- pro- duk- ter	Elek- trisi- tet
Uttak av energivarer	2 959	13	-	-	1 467	1 096	-	383
Energibruk i uttakssektorene	-52	-	-	-	-	-43	-3	-6
Import og norske kjøp i utlandet ...	490	22	31	0	86	-	348	3
Eksport og utenlandske kjøp i Norge.	-2 485	-6	-7	0	-1 272	-1 051	-116	-33
Lager + Ned - Opp	9	3	0	.	3	.	3	.
Primærtilgang	921	32	24	0	284	2	232	347
Oljeraffinerier	-19	-	6	-	-296	-	272	-1
Andre energisektorer, annen tilgang.	33 ²⁾	-11	9	31	-	-	4	0
Registrerte tap, statistiske feil ..	-12	2	2	-	12	-2	1	-27
Registrert bruk utenom energi- sektorene	923	23	41	31	-	-	509	319
Utenriks sjøfart	197	-	-	-	-	-	197	-
Innenlandsk bruk	726	23	41	31	-	-	312	319
Landbruk og fiske.....	28	0	-	-	-	-	25	3
Kraftintensiv industri	220	11	33	0	-	-	62	114
Annen industri og bergverk	113	11	7	14	-	-	30	51
Andre næringer	180	-	-	-	-	-	126	54
Private husholdninger	185	1	1	17	-	-	69	97

1) Omfatter også energivarer brukt som råstoff.

2) Eksklusive 1 PJ som fjernvarme.

Tabell 6. Energibruk¹⁾ utenom energisektorene. 1977-1984. PJ

	1977	1978	1979	1980	1981	1982	1983	1984	Gjennom- snittlig en- dring pr. år 1977-1984 Prosent
I alt	955	947	991	982	955	903	884	923	-0,5
Utenriks sjøfart	333	297	287	294	278	239	207	197	-7,2
Innenlandsk bruk	622	650	704	688	677	664	677	726	2,2
Landbruk og fiske	30	30	34	28	25	26	27	28	-1,0
Kraftintensiv industri	154	172	199	198	191	181	195	220	5,2
Annen industri og bergverk ..	117	119	123	120	116	111	111	113	-0,5
Andre næringer.....	158	163	169	165	169	167	163	180	1,9
Private husholdninger	162	167	179	177	176	179	181	185	1,9

1) Omfatter også energivarer brukt som råstoff.

Tabell 7. Energibruk¹⁾ utenom utenriks sjøfart, etter energivare. 1977-1984. PJ

Ar	I alt	Fast brensel		Petro- leums- pro- dukter	Elektrisi- tet	
		I alt	Kull/ koks			Ved, treav- fall, av- lut etc.
1977	622	60	41	19	326	236
1978	650	64	44	20	338	248
1979	704	76	52	24	357	271
1980	688	74	49	25	344	269
1981	677	76	48	28	321	280
1982	664	75	47	28	309	280
1983	677	86	56	30	293	298
1984	726	95	64	31	312	319
Gjennomsnittlig endring pr. år 1977-1984. Prosent	2,2	6,8	6,6	7,2	-0,6	4,4
Prosentvis endring 1983-1984 ..	7,2	10,5	14,3	3,3	6,5	7,0

1) Omfatter også energivarer brukt som råstoff.

Tabell 8. Energibruk utenom energisektorene til råstoff, transportformål og andre formål. 1977-1984. PJ

Ar	Energibruk i alt	Utenriks sjøfart	Energibruk innenlands			
			I alt	Råstoff	Transport- formål	Andre formål
1977	955	333	622	55	163	404
1978	947	297	650	72	167	411
1979	991	287	704	90	174	440
1980	982	294	688	88	166	434
1981	955	278	677	85	167	425
1982	903	239	664	83	171	410
1983	884	207	677	92	173	411
1984	923	197	726	107	188	431
Gjennomsnittlig endring pr. år 1977-1984. Prosent	-0,5	-7,2	2,2	10,0	2,1	0,9
Prosentvis endring 1983-1984 ..	4,4	-4,8	7,2	16,3	8,7	4,9

Tabell 9. Energibruk til formål utenom råstoff og transport, etter energivare. 1977-1984. PJ

Ar	I alt	Fast brensel ¹⁾	Petroleums- produkter		Elektrisitet
1977	404	22	148	234	
1978	411	23	143	246	
1979	440	27	145	269	
1980	434	29	138	267	
1981	425	33	114	278	
1982	410	37	95	278	
1983	411	36	79	296	
1984	431	40	51	317	
Gjennomsnittlig endring pr. år 1977-1984. Prosent	0,9	8,9	-14,1	4,4	
Prosentvis endring 1983-1984 ..	4,9	11,1	-35,4	7,1	

1) Kull, koks, ved, treavfall og avlut brukt som brensel.

(SU nr. 50, 1986)

UTLENDINGSSTATISTIKK 1. JANUAR 1986

Pr. 1. januar 1986 var det registrert 101 500 personer med utenlandsk statsborgerskap bosatt i Norge. Dette viser endelige tall fra Statistisk Sentralbyrå.

Tallet på utenlandske statsborgere økte i 1985 med 3 700. Økningen fordelte seg på 2 200 europeere og 1 500 asiater. Av europeerne var det flest briter (800) og dansker (500), og av asiaterne var det flest pakistanere (500) og vietnamesere (400). Oslo og Akershus fikk flest nye utenlandske statsborgere med tilsammen 2 500, mens fylkene Rogaland og Hordaland hadde en økning på 600.

I alt 62 prosent av de utenlandske statsborgerne i Norge har statsborgerskap i et europeisk land. Av disse utgjør danskene den største gruppen med 15 700 personer. Deretter følger Storbritannia og Nord- Irland med 12 500 og Sverige med 10 000. Andre større grupper kommer fra USA (10 000) og fra Pakistan (8 500).

Om lag 42 prosent av de utenlandske statsborgerne er bosatt i Oslo og Akershus, mens til sammen 20 prosent bor i Rogaland og Hordaland. Færrest utenlandske statsborgere er det i Sogn og Fjordane og Nord-Trøndelag.

Utenlandske statsborgere omfatter personer bosatt i Norge som på registreringstidspunktet hadde utenlandsk statsborgerskap, og gir ikke fullstendig uttrykk for hvor mange med utenlandsk bakgrunn som bor i Norge. Hvert år får om lag 2 000 utlendinger norsk statsborgerskap.

Statistikken er i år forsinket på grunn av omlegging av rutiner ved Det sentrale personregister. På grunn av forsinkelsen er tallene i år å oppfatte som endelige mot tidligere foreløpige tall publisert i Statistisk ukehefte.

En oversikt over tallet på utenlandske statsborgere i de enkelte kommuner vil bli publisert i serien Nye distriktstall.

Tabell 1 (forts.). Utenlandske statsborgere etter statsborgerskap. Fylke. 1. januar 1986

Statsborgerskap	Fylke									
	10 VEST- AGDER	11 ROGA- LAND	12 HORDA- LAND	14 SOGN OG FJORD- ANE	15 MØRE OG ROMS- DAL	16 SØR- TRØN- DELAGE	17 NORD- TRØN- DELAGE	18 NORD- LAND	19 TROMS	20 FINN- MARK
I alt	3945	12489	7399	841	1915	3153	839	1699	1621	1349
Europa i alt	1768	7939	4200	570	1282	1793	616	1320	1301	1215
Danmark	653	1174	813	167	415	324	122	277	280	161
Finland	41	175	137	30	47	74	44	131	172	794
Island	88	260	220	68	71	87	23	49	82	14
Sverige	194	466	484	59	179	410	244	413	334	100
Belgia	7	26	21	-	4	10	1	11	8	2
Frankrike	20	1095	138	3	45	31	7	12	18	8
Hellas	6	6	13	2	2	11	1	4	2	-
Irland	7	70	44	2	1	10	2	9	14	1
Italia	7	129	63	5	10	19	7	13	9	2
Jugoslavia	14	25	33	3	6	14	6	4	8	2
Nederland	91	385	207	64	54	84	19	78	66	15
Polen	44	128	122	4	21	90	4	23	13	7
Portugal	2	18	41	3	11	7	3	2	4	1
Sovjetunionen	-	1	2	-	1	3	-	1	3	2
Spania	17	45	76	9	13	21	4	5	16	1
Storbritannia og Nord-Irland	392	3311	1222	99	220	323	65	145	137	51
Sveits	11	48	52	3	25	32	4	14	18	9
Tsjekkoslovakia	-	26	12	-	-	7	3	1	-	-
Tyrkia	14	151	134	13	20	42	-	-	5	-
Forbundsrep.Tyskland	137	335	297	28	116	166	38	113	97	36
Ungarn	7	6	5	2	11	4	3	2	2	3
Østerrike	15	45	50	4	6	20	13	8	9	6
Europa ellers	1	14	14	2	4	4	3	5	4	-
Afrika i alt	38	150	205	12	40	123	23	30	28	-
Algerie	5	4	16	-	1	6	2	-	1	-
Etiopia	1	26	9	-	3	18	2	-	3	-
Gambia	5	5	23	1	6	4	9	6	10	-
Marokko	2	11	18	2	6	12	1	3	7	-
Nigeria	1	20	8	3	4	6	1	3	2	-
Tunisia	2	19	7	-	5	4	-	1	1	-
Afrika ellers	22	65	124	6	15	73	8	17	4	-
Asia i alt	580	1182	1699	164	247	781	119	158	158	89
Bangladesh	2	1	51	-	-	8	-	-	3	-
Filippinene	25	67	94	14	50	39	11	32	55	24
India	25	64	152	53	35	63	19	46	27	16
Iran	9	21	23	1	-	17	-	1	4	-
Israel	4	15	34	1	4	5	3	7	2	7
Japan	4	14	24	2	11	12	-	3	2	1
Kina	12	53	17	-	6	61	-	3	-	-
Pakistan	92	275	139	-	6	36	1	3	2	1
Sri Lanka	22	81	275	58	41	98	36	19	30	19
Sør-Korea	10	22	10	12	4	8	2	6	4	2
Thailand	3	42	28	17	26	18	5	30	18	10
Vietnam	354	459	827	2	54	398	39	-	3	-
Asia ellers	18	68	25	4	10	18	3	8	8	9
Nord-Amerika i alt	1477	2933	966	82	286	324	65	163	100	32
Canada	38	257	98	15	47	41	7	47	7	6
Mexico	6	8	6	1	-	4	-	-	1	-
USA	1429	2647	837	64	233	252	52	115	86	25
Nord-Amerika ellers	4	21	25	2	6	27	6	1	6	1
Sør-Amerika i alt	73	145	266	10	41	115	6	20	25	7
Argentina	7	16	5	-	4	13	-	4	-	-
Brasil	1	15	18	-	10	17	-	4	3	1
Chile	49	66	175	4	3	50	-	1	7	2
Colombia	9	30	23	4	18	13	6	8	8	4
Uruguay	6	1	4	-	-	-	-	1	-	-
Sør-Amerika ellers	1	19	41	2	6	22	-	2	7	-
Oceania i alt	3	122	57	3	18	10	9	8	9	4
Australia	3	89	39	3	14	8	9	6	9	2
New Zealand	-	32	17	-	3	2	-	2	-	2
Oceania ellers	-	1	1	-	1	-	-	-	-	-
Statsløse	6	18	4	-	-	7	1	-	-	2
Uoppgitt	-	-	2	-	1	-	-	-	-	-

(SU nr. 50, 1986)

DØDSÅRSÅKENE I 1985

Statistisk Sentralbyrås dødsårsaksstatistikk viser at i 1985 døde 22 093 menn og 19 581 kvinner av sykdom, mens 1 690 menn og 1 008 kvinner døde som følge av ulykke/skade, selvmord eller drap. Tallet på dødsfall i alt var 44 372. Sammenliknet med 1984 var det stigning i tallet på dødsfall av sykdom blant menn med 708 og blant kvinner med 938, mens tallet på voldsomme dødsfall var steget med 70 blant menn og 75 blant kvinner.

Det var ingen vesentlige endringer i dødsårsaksbildet totalt sett. Om lag 80 prosent av dødsfallene skyldtes sykdom i de tre hovedgrupper: hjerte- og karsykdommer (49 prosent), ondartede svulster (22 prosent) og sykdommer i åndedretsorganene (10 prosent). Dødsfall som skyldtes ulykker/skader utgjorde 6 prosent av alle dødsfall i 1985, og 3 prosent ble registrert under alderdomssvakhet, plutselig død eller annen ubestemt eller ukjent årsak.

Dødeligheten regnet pr. 100 000 innbyggere var 1 004 av sykdom og 65 av voldsomme dødsfall. Sammenliknet med 1984 var det stigning i dødeligheten både av sykdom og voldsom død. Dødeligheten blant menn var høyere enn blant kvinner i alle aldersgrupper. I aldersgruppene mellom 15 og 70 år var den om lag dobbelt så høy for menn som for kvinner.

Tabell 1. Dødeligheten blant menn i 1985 når kvinnenes dødelighet = 100

Dødsårsak	Alle alders- grupper	Under 1 år	1-14 år	15-29 år	30-39 år	40-49 år	50-59 år	60-69 år	70-79 år	80 år og over
Alle årsaker	118	153	147	262	214	185	215	222	187	130
Sykdommer	115	151	146	144	154	164	207	221	187	131
Ulykker/skader, selvmord, drap	171	-	147	371	357	298	329	263	176	112

Blant befolkningen under 40 år var dødeligheten av sykdommer lav både for menn og kvinner i 1985. Mennenes overdødelighet i aldersgruppene under 40 år skyldtes vesentlig ulykkesdødsfallene. Blant gutter i alderen 1-14 år var ulykker årsak til 39 prosent av alle dødsfall. Blant menn i alderen 15-29 år utgjorde dødsulykkene 48 prosent av alle dødsfall, og 55 prosent av disse dødsulykkene skyldtes ulykker med motorkjøretøy.

Etter 40-årsalderen er hjerte- og karsykdommer den viktigste gruppe av dødsårsaker blant menn og den vesentligste årsak til mennenes overdødelighet. I 1985 var dødeligheten av hjertesykdom blant menn mellom 50 og 80 år høyere enn den totale dødelighet blant kvinner i de samme aldrer. Ondartede svulster var årsak til vel halvdelen av alle dødsfall blant kvinner mellom 40 og 60 år, og først etter 70-årsalderen ble hjerte- og karsykdommer registrert som viktigste årsak blant kvinner.

Tabell 2. Dødsfall etter kjønn og årsak

Dødsårsak	1984	1985			
	I alt	I alt	Prosent	Menn	Kvinner
I alt	42 581	44 372	100,0	23 783	20 589
Alle dødsfall av sykdom	40 028	41 674	93,9	22 093	19 581
Tuberkulose, inkl. senfølger	74	85	0,2	52	33
Alle andre infeksjonssykdommer	188	225	0,5	107	118
Ondartede svulster	9 235	9 629	21,7	5 266	4 363
Hjerte- og karsykdommer	20 876	21 529	48,5	11 547	9 982
Sykdommer i åndedrettsorganene.....	3 751	4 369	9,8	2 143	2 226
Sykdommer i fordøyelsesorganene.....	1 203	1 263	2,8	625	638
Sykdommer i urin- og kjønnsorganene.....	586	546	1,2	291	255
Medfødte misdannelser	234	211	0,5	127	84
Alle andre kjente sykdommer	2 367	2 322	5,2	1 086	1 236
Alderdomssvakhet i.n.a.	340	331	0,7	118	213
Plutselig død i.n.a.	829	787	1,8	522	265
Annen ubestemt eller ukjent årsak	345	377	0,9	209	168
Ulykker/skader	1 909	2 074	4,7	1 237	837
Selvmord	599	584	1,3	428	156
Drap	45	40	0,1	25	15

Tabell 3. Dødsfall etter kjønn, alder og årsak. Pr. 1 000 dødsfall. 1985

Dødsårsak	Alle							
	alders- grupper	Under 1 år	1-14 år	15-29 år	30-49 år	50-69 år	70 år og over	
Alle dødsårsaker	M	1 000	1 000	1 000	1 000	1 000	1 000	1 000
	K	1 000	1 000	1 000	1 000	1 000	1 000	1 000
Alle dødsfall av sykdom	M	929	985	584	261	660	941	969
	K	951	1 000	584	476	799	956	962
Tuberkulose, inkl. senfølger	M	2	-	-	-	3	3	2
	K	2	-	-	-	-	3	1
Alle andre infeksjonssykdommer	M	4	26	102	12	3	3	4
	K	6	18	101	11	11	7	5
Ondartede svulster	M	221	4	161	55	193	276	210
	K	212	-	112	195	492	444	159
Hjerte- og karsykdommer	M	486	26	22	27	263	500	524
	K	485	6	45	59	135	329	540
Sykdommer i åndedrettsorganene	M	90	63	15	14	21	45	118
	K	108	78	22	22	19	52	124
Sykdommer i fordøyelsesorganene	M	26	22	-	8	48	29	24
	K	31	12	-	22	33	29	32
Sykdommer i urin- og kjønnsorganene	M	12	-	-	4	3	5	17
	K	12	6	-	5	5	9	13
Medfødte misdannelser	M	5	280	146	16	6	2	0
	K	4	283	169	22	11	3	0
Alle andre kjente sykdommer	M	46	302	102	94	81	42	38
	K	60	325	124	114	77	61	56
Alderdomssvakhet	M	5	8
	K	10	13
Plutselig død i.n.a.	M	22	257	22	6	18	25	17
	K	13	265	11	5	7	12	11
Annen ubestemt angitt eller uoppgitt årsak	M	9	4	15	25	21	9	7
	K	8	6	-	22	9	7	8
Ulykker/skader, selvmord/drap	M	71	15	416	739	340	59	31
	K	49	-	416	524	201	44	38

Tabell 4. Dødsfall etter kjønn, -alder og årsak. 1985

Dødsårsak		Alle aldre		Under 1 år	1-14 år	15-29 år	30-39 år	40-49 år	50-59 år	60-69 år	70-79 år	80 år
		1984	1985									og over
I alt	M	23 005	23 783	268	137	510	442	721	1 808	4 745	7 886	7 266
	K	19 576	20 589	166	89	185	195	376	848	2 383	5 718	10 629
Alle dødsfall av sykdom	M	21 385	22 093	264	80	133	226	542	1 616	4 549	7 694	6 989
	K	18 643	19 581	166	52	88	138	318	789	2 300	5 570	10 160
Tuberkulose inkl. senfølger	M	42	52	-	-	-	2	1	1	20	14	14
	K	32	33	-	-	-	-	-	4	6	16	7
Alle andre infeksjonssykdommer	M	92	107	7	14	6	1	2	6	14	21	36
	K	96	118	3	9	2	2	4	6	15	28	49
Ondartede svulster	M	5 040	5 266	1	22	28	69	156	473	1 333	1 976	1 208
	K	4 195	4 363	-	10	36	80	201	438	996	1 404	1 198
Hjerte- og karsykdommer	M	11 270	11 547	7	3	14	67	239	846	2 432	4 221	3 718
	K	9 606	9 982	1	4	11	19	58	206	856	2 997	5 830
Sykdommer i åndedretsorganene	M	1 934	2 143	17	2	7	8	17	51	247	679	1 115
	K	1 817	2 226	13	2	4	3	8	33	135	423	1 605
Sykdommer i for- døyelsesorganene	M	597	625	6	-	4	17	39	65	128	196	170
	K	606	638	2	-	4	9	10	33	61	165	354
Sykdommer i urin- og kjønnsorganene	M	334	291	-	-	2	1	2	4	29	88	165
	K	252	255	1	-	1	1	2	7	23	79	141
Medfødte misdannelser	M	128	127	75	20	8	3	4	3	10	4	-
	K	106	84	47	15	4	2	4	5	5	2	-
Alle andre kjente sykdommer	M	1 099	1 086	81	14	48	42	52	87	191	288	283
	K	1 268	1 236	54	11	21	18	26	48	149	339	570
Alderdomssvakhet	M	109	118	15	103
	K	231	213	9	204
Plutselig død i.n.a.	M	535	522	69	3	3	7	14	60	107	141	118
	K	294	265	44	1	1	1	3	4	35	69	107
Annen ubestemt angitt eller uoppgitt årsak	M	205	209	1	2	13	9	16	20	38	51	59
	K	140	168	1	-	4	3	2	5	19	39	95
Ulykker/skader	M	1 137	1 237	3	53	247	120	118	123	151	155	267
	K	772	837	-	33	53	27	32	33	57	134	468
Selvmord	M	448	428	.	3	120	89	61	67	44	34	10
	K	151	156	.	1	40	26	25	25	24	14	1
Drap	M	35	25	1	1	10	7	-	2	1	3	-
	K	10	15	-	3	4	4	1	1	2	-	-

Tabell 5. Dødeligheten etter kjønn, alder og årsak. Pr. 100 000 innbyggere. 1985

Dødsårsak		Alle aldre		Under 1 år	1-14 år	15-29 år	30-39 år	40-49 år	50-59 år	60-69 år	70-79 år	80 år og over
		1984	1985									
Alle døds- årsaker	M	1123,4	1158,3	1034,7	34,3	103,4	138,0	312,0	907,8	2302,2	6075,8	15056,9
	K	935,6	980,8	674,8	23,4	39,4	64,6	168,8	421,7	1035,5	3248,5	11568,7
Alle dødsfall av sykdom	M	1044,3	1076,0	1019,3	20,0	27,0	70,5	234,5	811,4	2207,1	5927,9	14482,9
	K	891,0	932,8	674,8	13,7	18,7	45,7	142,8	392,4	999,4	3164,4	11058,3
Tuberkulose inkl. senfølger	M	2,1	2,5	-	-	-	0,6	0,4	0,5	9,7	10,8	29,0
	K	1,5	1,6	-	-	-	-	-	2,0	2,6	9,1	7,6
Alle andre infek- sjonssykdommer	M	4,5	5,2	27,0	3,5	1,2	0,3	0,9	3,0	6,8	16,2	74,6
	K	4,6	5,6	12,2	2,4	0,4	0,7	1,8	3,0	6,5	15,9	53,3
Ondartede svulster	M	246,1	256,5	3,9	5,5	5,7	21,5	67,5	237,5	646,7	1522,4	2503,3
	K	200,5	207,8	-	2,6	7,7	26,5	90,2	217,8	432,8	797,6	1303,9
Hjerte- og karsykdommer	M	550,3	562,4	27,0	0,8	2,8	20,9	103,4	424,8	1180,0	3252,1	7704,6
	K	459,1	475,5	4,1	1,1	2,3	6,3	26,0	102,5	372,0	1702,6	6345,4
Sykdommer i åndretts- organene	M	94,4	104,4	65,6	0,5	1,4	2,5	7,4	25,6	119,8	523,1	2310,6
	K	86,8	106,0	52,8	0,5	0,9	1,0	3,6	16,4	58,7	240,3	1746,9
Sykdommer i for- døyelsesorganene	M	29,2	30,4	23,2	-	0,8	5,3	16,9	32,6	62,1	151,0	352,3
	K	29,0	30,4	8,1	-	0,9	3,0	4,5	16,4	26,5	93,7	385,3
Sykdommer i urin- og kjønnsorganene	M	16,3	14,2	-	-	0,4	0,3	0,9	2,0	14,1	67,8	341,9
	K	12,0	12,2	4,1	-	0,2	0,3	0,9	3,5	10,0	44,9	153,5
Medfødte misdannelser	M	6,3	6,2	289,6	5,0	1,6	0,9	1,7	1,5	4,9	3,1	-
	K	5,1	4,0	191,1	3,9	0,9	0,7	1,8	2,5	2,2	1,1	-
Alle andre kjente sykdommer	M	53,7	52,9	312,7	3,5	9,7	13,1	22,5	43,7	92,7	221,9	586,4
	K	60,6	58,9	219,5	2,9	4,5	6,0	11,7	23,9	64,7	192,6	620,4
Alderdomssvakhet	M	5,3	5,7	11,6	213,4
	K	11,0	10,2	5,1	222,0
Hjertelammelse, plutselig død	M	26,1	25,4	266,4	0,8	0,6	2,2	6,1	30,1	51,9	108,6	244,5
	K	14,1	12,6	178,9	0,3	0,2	0,3	1,4	2,0	15,2	39,2	116,5
Annen ubestemt angitt eller uoppgitt årsak	M	10,0	10,2	3,9	0,5	2,6	2,8	6,9	10,0	18,4	39,3	122,3
	K	6,7	8,0	4,1	-	0,9	1,0	0,9	2,5	8,3	22,2	103,4
Ulykker/skader, selvmord, drap	M	79,1	82,3	15,4	14,3	76,4	67,4	77,5	96,4	95,1	147,9	574,0
	K	44,6	48,0	-	9,7	20,6	18,9	26,0	29,3	36,1	84,1	510,5

(SU nr. 50, 1986)

DØDELIGHETEN AV HJERTE- OG KARSYKDOMMER I 1985

I alt 21 529 personer, 11 547 menn og 9 982 kvinner, døde av hjerte- og karsykdommer i 1985, viser Statistisk Sentralbyrås dødsårsaksstatistikk. Dødeligheten regnet pr. 100 000 innbyggere var 562 for menn og 476 for kvinner, mot 550 for menn og 459 for kvinner i 1984. Dødsfall av medfødte hjertesykdommer (97 i 1985) er registrert under medfødte misdannelser. Plutselig død (787 dødsfall i 1985) er registrert i gruppen symptomer og ubestemte tilstander.

Dødsfall av hjerte- og karsykdommer utgjorde nesten halvparten (49 prosent) av alle dødsfall i 1985. I de yngre aldersklasser inntraff langt flere slike dødsfall blant menn enn blant kvinner.

Fordelingen på diagnosegrupper viser at 54 prosent av alle dødsfall av hjerte- og karsykdommer skyldtes ischemisk hjertesykdom (hjerterinfarkt, koronarsykdom og annen arteriosklerotisk hjertesykdom), 25 prosent skyldtes karlesjoner i sentralnervesystemet (apopleksi, hjerneblødning, -emboli, -trombose), mens 21 prosent ble registrert under andre hjertesykdommer.

Den relative andel dødsfall av ischemisk hjertesykdom er markert høyere blant menn enn blant kvinner, og mennenes overdødelighet er betydelig i alle aldersgrupper. Den totale dødeligheten av ischemisk hjertesykdom var høyere i 1985 enn i 1984 både for menn og kvinner.

Når det gjelder karlesjoner i sentralnervesystemet, var forskjellen i dødeligheten mellom de to kjønn mindre utpreget. Sammenliknet med 1984 viste dødelighetstallene nedgang for menn, mens det var stigning for kvinner.

Tabell 1. Dødeligheten av hjerte- og karsykdommer blant menn når kvinnenes dødelighet = 100. 1985

	Alle alders- grupper	40-49 år	50-59 år	60-69 år	70-79 år	80 år og over
Hjerte- og karsykdommer i alt	118	398	414	317	191	121
Ischemisk hjertesykdom	165	785	581	405	241	154
Karlesjoner i sentralnervesystemet ...	73	84	141	178	126	97
Alle andre hjerte- og karsykdommer ...	90	257	281	230	165	103

Tabell 2. Dødsfall av hjerte- og karsykdommer etter kjønn, alder og diagnose. 1985

Nomenklatur nr. 1965			I alt	Prosent	Alder					80 år og over
					Under 40 år	40-49 år	50-59 år	60-69 år	70-79 år	
390-458	I alt	M	11 547	100,0	91	239	846	2 432	4 221	3 718
		K	9 982	100,0	35	58	206	856	2 997	5 830
390-398	Revmatisk hjertesykdom	M	245	2,1	4	5	19	51	91	75
		K	361	3,6	-	1	6	38	135	181
410	Hjerteinfarkt, ferskt	M	4 812	41,7	36	135	480	1 248	1 798	1 115
		K	2 766	27,7	5	19	84	358	1 010	1 290
411, 412.0- 412.3	Hjerteinfarkt, gammelt- koronarsykdom ellers	M	1 830	15,9	7	47	147	441	684	477
		K	1 035	10,4	3	3	29	101	349	550
412.4- 412.8, 413,414	Annen ischemisk hjertesykdom	M	546	4,7	-	5	25	70	148	298
		K	642	6,4	-	1	5	26	118	492
402,404	Hjertesykdom med hypertoni	M	115	1,0	1	1	4	16	34	59
		K	156	1,6	-	1	2	14	43	96
420-429	Annen og ubestemt hjertesykdom	M	901	7,8	22	18	33	117	267	444
		K	1 152	11,5	8	6	8	57	246	827
400, 401,403	Hypertoni uten nevnt hjertesykdom	M	145	1,3	1	5	15	34	65	25
		K	132	1,3	-	-	5	20	44	63
430-438	Karlesjoner i sentral- nervesystemet	M	2 242	19,4	18	20	78	316	825	985
		K	3 120	31,3	18	23	56	198	889	1 936
440-448	Sykdommer i arteriene Sykdommer i vener og andre sykdommer i sirkulasjonsorganene	M	585	5,1	2	2	13	114	254	200
		K	457	4,6	1	2	7	31	103	313
450-458		M	126	1,1	-	1	5	25	55	40
		K	161	1,6	-	2	4	13	60	82
093	Syfilis i hjerte og årer	M	-	.	-	-	-	-	-	-
		K	-	.	-	-	-	-	-	-
582	Kronisk nefritt	M	32	.	1	2	3	10	6	10
		K	28	.	1	1	1	5	14	6
746,747	Medfødte hjerte- og karsykdommer	M	59	.	52	1	-	3	3	-
		K	38	.	31	3	3	-	1	-
795	Plutselig død	M	522	.	82	14	60	107	141	118
		K	265	.	47	3	4	35	69	107

Tabell 3. Dødeligheten av hjerte- og karsykdommer etter kjønn, alder og diagnose. 1985
 Pr. 100 000 innbyggere

Nomenklatur nr. 1965			Alle aldre		Alder					
			1984	1985	Under 40 år	40-49 år	50-59 år	60-69 år	70-79 år	80 år og over
390-458	I alt	M	550,3	562,4	7,4	103,4	424,8	180,0	3252,1	7704,6
		K	459,1	475,4	3,0	26,0	102,5	372,0	1702,6	6345,4
390-398	Revmatisk hjertesykdom	M	11,0	11,9	0,3	2,2	9,5	24,7	70,1	155,4
		K	16,3	17,2	-	0,5	3,0	16,5	76,7	197,0
410	Hjerteinfarkt, ferskt	M	226,9	234,4	2,9	58,4	241,0	605,5	1385,3	2310,6
		K	131,8	131,8	0,4	8,5	41,8	155,6	573,8	1404,1
411, 412.0- 412.3	Hjerteinfarkt, gammelt- koronarsykdom ellers	M	77,6	89,1	0,6	20,3	87,4	214,0	527,0	988,5
		K	41,6	49,3	0,3	1,4	14,4	43,9	198,3	598,6
412.4- 412.8, 413,414	Annen ischemisk hjertesykdom	M	28,5	26,6	-	2,2	12,6	34,0	114,0	617,5
		K	29,7	30,6	-	0,5	2,5	11,3	67,0	535,5
402,404	Hjertesykdom med hypertoni	M	6,0	5,6	0,1	0,4	2,0	7,8	26,2	122,3
		K	8,4	7,4	-	0,5	1,0	6,1	24,4	104,5
420-429	Annen og ubestemt hjertesykdom	M	43,9	43,9	1,8	7,8	16,6	56,8	205,7	920,1
		K	49,8	54,9	0,7	2,7	4,0	24,8	139,8	900,1
400, 401,403	Hypertoni uten nevnt hjertesykdom	M	7,0	7,1	0,1	2,2	7,5	16,5	50,1	51,8
		K	4,9	6,3	-	-	2,5	8,7	25,0	68,6
430-438	Karlesjoner i sentral- nervesystemet	M	116,7	109,2	1,5	8,7	39,2	153,3	635,6	2041,2
		K	147,9	148,6	1,5	10,3	27,9	86,0	505,1	2107,2
440-448	Sykdommer i arteriene	M	27,6	28,5	0,2	0,9	6,5	55,3	195,7	414,5
		K	22,1	21,8	0,1	0,9	3,5	13,5	58,5	340,7
450-458	Sykdommer i vener og andre sykdommer i sirkulasjonsorganene	M	5,2	6,1	-	0,4	2,5	12,1	42,4	82,9
		K	6,6	7,7	-	0,9	2,0	5,7	34,1	89,3
093	Syfilis i hjerte og årer	M	-	-	-	-	-	-	-	-
		K	0,1	-	-	-	-	-	-	-
582	Kronisk nefritt	M	2,7	1,6	0,1	0,9	1,5	4,9	4,6	20,7
		K	1,3	1,3	0,1	0,5	0,5	2,2	8,0	6,5
746,747	Medfødte hjerte- og karsykdommer	M	2,4	2,9	4,2	0,4	-	1,5	2,3	-
		K	1,7	1,8	2,6	1,4	1,5	-	0,6	-
795	Plutselig død	M	26,1	25,4	6,6	6,1	30,1	51,9	108,6	244,5
		K	14,1	12,6	4,0	1,4	2,0	15,2	39,2	116,5

(SU nr. 50, 1986)

DØDELIGHETEN AV ONDARTEDE SVULSTER I 1985

I 1985 døde 9 629 personer av ondartede svulster, 5 266 menn og 4 363 kvinner, viser Statistisk Sentralbyrås dødsårsaksstatistikk. Det ble registrert 37 dødsfall av godartede svulster og 112 dødsfall av uspesifiserte svulster. Dødeligheten av ondartede svulster regnet pr. 100 000 innbyggere var 232 i 1985, mot 223 i 1984. Det var stigning i dødeligheten i forhold til året før både for menn og kvinner.

Ondartede svulster var årsak til 22 prosent av alle dødsfall i 1985. Fordelingen etter primærsete viser at de fleste dødsfall både blant menn og kvinner skyldtes kreft i fordøyelsesorganene, om lag 32 prosent av alle kreftdødsfall. Det var en overdødelighet for menn i aldersgruppene over 30 år.

Kreft i åndedretsorganene var årsak til 20 prosent av alle kreftdødsfall blant menn og 8 prosent blant kvinner. Mennenes overdødelighet var betydelig i alle aldersgrupper. Dødeligheten av lungekreft blant menn steg fra 46,2 pr. 100 000 i 1984 til 48,1 i 1985. For kvinner steg dødeligheten fra 13,4 i 1984 til 15,5 i 1985.

Leukemi og andre kreftsykdommer i blodet og de bloddannende organer utgjorde 9 prosent av alle kreftdødsfall i 1985 både blant menn og kvinner. Dødeligheten for menn var høyere enn for kvinner, henholdsvis 22,6 og 18,7 pr. 100 000.

Blant kvinner utgjorde dødsfall av brystkreft 16 prosent av alle kreftdødsfall.

Tabell 1. Dødsfall av svulster etter kjønn, alder og primærsete. 1985

Internasj. liste nr.	Primærsete		I alt	Pro-sent	Alder						
					Under 30 år	30-39 år	40-49 år	50-59 år	60-69 år	70-79 år	80 år og over
140-209	Ondartede svulster i alt	M	5 266	100,0	51	69	156	473	1 333	1 976	1 208
		K	4 363	100,0	46	80	201	438	996	1 404	1 198
140-149	Munnhule og svelg	M	90	1,7	-	1	1	16	29	28	15
		K	57	1,3	-	-	2	5	12	19	19
150-154	Spiserøret, mage-sekken og tarmene	M	1 230	23,4	2	16	30	101	304	491	286
		K	1 041	23,9	2	5	28	76	207	367	356
155-159	I fordøyelsesorganene ellers	M	406	7,7	4	3	12	38	106	163	80
		K	421	9,6	5	2	4	28	97	147	138
162	Luftrør, bronkier og lunger	M	987	18,7	-	8	23	135	355	363	103
		K	326	7,5	-	3	15	56	89	115	48
160,161, 163	I åndedrettsorganene ellers	M	89	1,7	1	-	3	9	30	29	17
		K	17	0,4	-	-	1	1	5	7	3
174	Brystkjertelen	M	2	0,0	-	-	1	-	-	-	1
		K	687	15,7	1	18	65	82	178	187	156
180-182 185	Livmoren Prostata	K	266	6,1	5	14	12	26	83	70	56
		M	917	17,4	-	-	5	22	153	376	361
183,184, 186,187	I kjønnsorganene ellers	M	21	0,4	3	2	2	3	1	6	4
		K	337	7,7	1	4	19	57	85	120	51
188,189	Nyrer og urinveier	M	412	7,8	1	4	13	32	89	161	112
		K	207	4,7	1	1	2	11	52	63	77
170-173, 190-194	Annet spesifikt primærsete	M	316	6,0	29	20	30	53	80	70	34
		K	268	6,1	13	17	28	35	62	63	50
195-199	Ubestemt angitt eller ukjent primærsete	M	333	6,3	1	2	10	25	66	139	90
		K	343	7,9	3	4	9	23	45	114	145
204-207	Leukemi	M	149	2,8	6	4	9	12	23	52	43
		K	139	3,2	7	5	6	15	24	43	39
200-203, 208,209	Andre svulster i lymfatiske og bloddannende vev	M	314	6,0	4	9	17	27	97	98	62
		K	254	5,8	8	7	10	23	57	89	60
210-228	Godartede svulster	M	16	.	2	1	2	1	3	6	1
		K	21	.	2	-	-	2	3	9	5
230-239	Svulster av ubestemt art	M	45	.	3	1	-	4	7	15	15
		K	67	.	1	1	1	1	8	12	43

Tabell 2. Dødeligheten av svulster etter kjønn, alder og primærsete. 1985. Pr. 100 000 innbyggere

Internasj. liste nr.	Primærsete	Alle aldre		Alder							80 år og over
		1984	1985	Under 30 år	30-39 år	40-49 år	50-59 år	60-69 år	70-79 år		
140-209	Ondartede svulster i alt	M	246,1	256,5	5,6	21,5	67,5	237,5	646,7	1 522,4	2 503,3
		K	200,5	207,8	5,3	26,5	90,2	217,8	432,8	797,6	1 303,9
140-149	Munnhule og svelg	M	4,8	4,4	-	0,3	0,4	8,0	14,1	21,6	31,1
		K	2,5	2,7	-	-	0,9	2,5	5,2	10,8	20,7
150-154	Spiserøret, magesekken og tarmene	M	61,3	59,9	0,2	5,0	13,0	50,7	147,5	378,3	592,7
		K	50,3	49,6	0,2	1,7	12,6	37,8	90,0	208,5	387,5
155-159	I fordøyelsesorganene ellers	M	17,3	19,8	0,4	0,9	5,2	19,1	51,4	125,6	165,8
		K	16,0	20,1	0,6	0,7	1,8	13,9	42,2	83,5	150,2
162	Luftrør, bronkier og lunger	M	46,2	48,1	-	2,5	10,0	67,8	172,2	279,7	213,4
		K	13,4	15,5	-	1,0	6,7	27,9	38,7	65,3	52,2
160,161, 163	I åndedrettsorganene ellers	M	4,4	4,3	0,1	-	1,3	4,5	14,6	22,3	35,2
		K	1,2	0,8	-	-	0,5	0,5	2,2	4,0	3,3
174	Brystkjertelen	M	0,4	0,1	-	-	0,4	-	-	-	2,1
		K	31,8	32,7	0,1	6,0	29,2	40,8	77,3	106,2	169,8
180-182 185	Livmoren Prostata	K	12,0	12,7	0,6	4,6	5,4	12,9	36,1	39,8	61,0
		M	39,9	44,7	-	-	2,2	11,1	74,2	289,7	748,1
183,184, 186,187	I kjønnsorganene ellers	M	1,2	1,0	0,3	0,6	0,9	1,5	0,5	4,6	8,3
		K	18,1	16,1	0,1	1,3	8,5	28,4	36,9	68,2	55,5
188,189	Nyrer og urinveier	M	19,6	20,1	0,1	1,3	5,6	16,1	43,2	124,0	232,1
		K	9,2	9,9	0,1	0,3	0,9	5,5	22,6	35,8	83,8
170-173, 190-194	Annet spesifikt primærsete	M	13,3	15,4	3,2	6,2	13,0	26,6	38,8	53,9	70,5
		K	11,6	12,8	1,5	5,6	12,6	17,4	26,9	35,8	54,4
195-199	Ubestemt angitt eller ukjent primærsete	M	14,8	16,2	0,1	0,6	4,3	12,6	32,0	107,1	186,5
		K	17,2	16,3	0,3	1,3	4,0	11,4	19,6	64,8	157,8
204-207	Leukemi	M	9,6	7,3	0,7	1,3	3,9	6,0	11,2	40,1	89,1
		K	5,9	6,6	0,8	1,7	2,7	7,5	10,4	24,4	42,5
200-203, 208,209	Andre svulster i lymfatiske og bloddannende vev	M	13,1	15,3	0,4	2,8	7,4	13,6	47,1	75,5	128,5
		K	11,3	12,1	0,9	2,3	4,5	11,4	24,8	50,6	65,3
210-228	Godartede svulster	M	0,3	0,8	0,2	0,3	0,9	0,5	1,5	4,6	2,1
		K	0,9	1,0	0,2	-	-	1,0	1,3	5,1	5,4
230-239	Svulster av ubestemt art	M	3,0	2,2	0,3	0,3	-	2,0	3,4	11,6	31,1
		K	4,3	3,2	0,1	0,3	0,5	0,5	3,5	6,8	46,8

(SU nr. 50, 1986)

ELEKTRISITETSBALANSE FOR 3. KVARTAL 1986

Elektrisitetsbalansen fra Statistisk Sentralbyrå viser at nettoforbruket innenlands i 3. kvartal 1986 gikk ned med 2,6 prosent i forhold til 3. kvartal 1985. Dette skyldes først og fremst nedgang i forbruket av tilfeldig kraft. Totalt fastkraftforbruk gikk ned med bare 0,4 prosent.

I de tre første kvartalene i år har det totale fastkraftforbruket gått ned med 0,3 prosent fra samme periode i 1985. Fastkraftforbruket i kraftintensiv industri har gått ned med 6,4 prosent. Alminnelig forbruk har gått opp med 3,1 prosent. Korrigert for temperaturforskjeller i forhold til et normalår, er økningen i alminnelig forbruk også vel 3 prosent. Forbruket av tilfeldig kraft har gått ned med 54,2 prosent hittil i år og utgjorde litt under 2 prosent av nettoforbruket.

I de siste fire kvartaler har det totale fastkraftforbruket gått opp med 1,6 prosent fra samme periode ett år tidligere. I kraftintensiv industri var det en nedgang på 6,7 prosent. Annet fastkraftforbruk - som omfatter industri ikke spesifisert i oversikten, anleggskraft, tjenesteyting, husholdninger og jordbruk - har gått opp med 6,7 prosent i denne perioden.

Tall for 4. kvartal vil foreligge i mars 1987.

Forrige melding ble gitt i Statistisk ukehefte nr. 41, 1986.

Elektrisitetsbalanse. GWh. Foreløpige tall

	Fire kvartaler			1.-3. kvartal			3. kvartal		
	4.kv.1984 t.o.m. 3.kv.1985	4.kv.1985 t.o.m. 3.kv.1986	Endring i prosent	1985	1986	Endring i prosent	1985	1986	Endring i prosent
Produksjon av elektrisk kraft i alt ...	102 322	100 018	-2,3	74 029	70 857	-4,3	18 645	19 473	4,4
Vannkraft	101 982	99 663	-2,3	73 762	70 574	-4,3	18 550	19 368	4,4
Varmekraft	340	355	4,4	266	283	6,4	94	105	11,7
+ Import	3 892	3 522	-9,5	3 468	2 906	-16,2	1 990	697	-65,0
- Eksport	5 224	2 661	-49,1	3 630	1 673	-53,9	408	645	58,1
= Brutto forbruk innenlands	100 989	100 879	0,1	73 866	72 090	-2,4	20 226	19 525	-3,5
- Pumpekraftforbruk .	798	665	-16,7	677	553	-18,3	436	176	-59,6
- Tap ¹⁾	9 747	9 901	1,6	7 080	6 986	-1,3	1 731	1 761	1,7
= Netto forbruk innenlands	90 445	90 313	-0,1	66 109	64 551	-2,4	18 059	17 587	-2,6
Fastkraft i alt	86 785	88 208	1,6	63 555	63 380	-0,3	17 457	17 382	-0,4
Kraftintensiv industri	30 724	28 679	-6,7	22 712	21 264	-6,4	7 494	7 127	-4,9
Alminnelig forbruk ²⁾	56 062	59 528	6,2	40 843	42 116	3,1	9 963	10 254	2,9
Bergverk.....	670	706	5,4	482	505	4,8	145	138	-4,8
Oljeraffinerier ..	221	236	6,8	165	173	4,8	54	53	-1,9
Treforedling	3 877	3 882	0,1	2 895	2 857	-1,3	879	882	0,3
Transport	646	678	5,0	480	498	3,8	138	148	7,2
Annet fastkraftforbruk ³⁾	50 647	54 025	6,7	36 822	38 084	3,4	8 747	9 034	3,3
Tilfeldig kraft	3 660	2 105	-42,5	2 554	1 171	-54,2	602	205	-65,9

1) Omfatter totalt tap i linjenettet samt eget forbruk i kraftstasjonene.

2) Tallene er ikke temperaturkorrigert.

3) Restbestemt.

(SU nr. 50, 1986)

OLJEVIRKSOMHETEN 1985

Antall sysselsatte i utvinning av råolje og naturgass var i 1985 12 818 personer. Av disse var 3 043 sysselsatte på sokkelen, mens de øvrige 9 775 var sysselsatt i administrasjonsavdelinger, forsyningsbaser og terminaler på land. Det har vært sterkest vekst i sysselsettingen innen landvirksomheten der det har vært en økning på 1 463 sysselsatte fra 1984. Dette henger sammen med oppbygging av prosjekt- og driftsorganisasjoner i forbindelse med utbygging av Statpipe, Gullfaks og Oseberg.

Bearbeidingsverdien i sektoren var på 91,0 milliarder kroner i 1985. Dette er en økning på 11 prosent i forhold til 1984. Verdien av produsert råolje og naturgass utgjorde 96,6 milliarder kroner i 1985. Året før var verdien 86 milliarder kroner. Vareinnsatsen for felt i drift var 6,8 milliarder kroner i 1985 mot 5,6 milliarder kroner i 1984. Produksjonsavgiften var 12,1 milliarder kroner i 1985, en økning på 30 prosent fra året før.

Investerings tall for oljevirksomheten innhentes kvartalsvis og publiseres i egne meldinger.

Tabell 1. Hovedtall for utvinning av råolje og naturgass.

	Enhet	1983	1984	1985
1. Sysselsatte	Antall	9 218	11 215	12 818
Sokkel	"	2 728	2 903	3 043
Land	"	6 490	8 312	9 775
2. Lønnskostnader.....	Mill. kr.	2 978	4 028	5 025
Sokkel	"	926	968	1 129
Land	"	2 052	3 060	3 896
3. Bruttoproduksjonsverdi.....	"	76 287	91 846	105 210
Av dette				
Produsert råolje og naturgass ...	"	71 873	86 025	96 602
4. Vareinnsats	"	8 446	9 724	14 199
Av dette				
Felt i drift	"	5 095	5 603	6 841
Ikke-operatørkostnader	"	1 274	1 511	2 762
5. Bearbeidingsverdi (3-4)	"	67 841	82 122	91 011
6. Produksjonsavgift	"	8 359	9 340	12 124
7. Bearbeidingsverdi til faktorpris (5-6)	"	59 482	72 782	78 887

Tabell 2. Vareinnsats for felt og terminaler i drift og ikke-operatørvirksomhet. Mill. kr.

	1984	1985
1. Felt i drift	5 603	6 841
Vareforbruk	244	281
Vedlikehold	1 681	2 553
Materialer	306	416
Tjenester		
Styring, inspeksjon, oppfølging	144	176
Brønner	346	549
Undervannsarbeider.....	145	485
Overflatebehandling	96	172
Reparasjoner	556	557
Annet vedlikehold	88	198
Leie av driftsmidler	579	374
Tjenesteforbruk	1 269	1 912
Helikoptertransport	318	361
Forsyningsskip	237	273
Annen transport og kommunikasjon.....	55	85
Forpleining	218	257
Teknisk assistanse	194	266
Andre tjenester	247	670
Indirekte kostnader	1 807	1 630
Lønnskostnader.....	916	792
Administrasjonskostnader	891	838
Andre kostnader.....	23	91
2. Ikke-operatørvirksomhet	1 511	2 762
Administrasjonskostnader	606	1 248
Geologi/geofysikk	131	295
Seismikk	244	601
Spesielle studier	151	133
FOU.....	379	485

(SU nr. 50, 1986)

INVESTERINGSAKTIVITETEN I OLJEVIRKSOMHETEN. 4. KVARTAL 1986

Ifølge Statistisk Sentralbyrås investeringstelling i 4. kvartal 1986, ventes realinvesteringene å øke fra 20 milliarder kroner i 1985 til 37 milliarder i 1986. Anslaget for 1987 er på 26 milliarder kroner. De store svingningene fra år til år har sammenheng med at plattformene regnes som realinvestert på det tidspunkt de taes ut til feltet. Den sterke veksten i realinvesteringene fra 1985 til 1986 skyldes i første rekke at Gullfaks A-plattformen og vanninjeksjonsplattformen på Ekofisk begge ble tauet ut i 1986. I 1985 var det ingen tilsvarende utplasseringer. I 1987 vil Gullfaks B-plattformen bli utplassert.

Tabell 1. Realinvesteringer. Mill.kr

	1984	1985	Anslag ¹⁾	
			1986	1987
Utvinning av råolje og naturgass	28 040	19 705	36 643	25 837
Leting	7 491	7 834	7 008	6 212
Feltutbygging og felt i drift	17 091	9 017	27 480	17 771
Landvirksomhet ²⁾	3 458	2 854	2 155	1 854
Rørtransport	6 545	1 336	550	700

1) Registrert i 4. kvartal 1986.

2) Omfatter kontorbygg, baser og terminalanlegg på land.

Påløpte investeringskostnader

Statistisk Sentralbyrå innhenter også de påløpte investeringskostnadene. Disse er basert på operatørens kostnadskontrollrutiner og reflekterer den løpende investeringsaktiviteten. I utvinningssektoren ventes de påløpte investeringskostnadene å øke fra 31,6 milliarder kroner i 1985 til 33,8 milliarder kroner i 1986. Anslaget for 1987 er på 33,6 milliarder kroner.

Den nedgang som var ventet i investeringsaktiviteten fra 1986 til 1987 ser utfra resultatene av denne tellingen til å bli mye mindre enn antatt i tidligere tellinger. Dette skyldes at anslaget for investeringene i 1986 er blitt redusert med 3,4 milliarder kroner i forhold til tellingen i forrige kvartal, mens anslaget for 1987 er uforandret.

Reduksjonen av anslaget for 1986 skyldes at anslaget for leting er redusert med 1,3 milliarder kroner og at anslaget for feltutbygging er redusert med 1,9 milliarder kroner.

Påløpte investeringskostnader til feltutbygging og leting pr. kvartal. 1984-1986. Mill. kr.

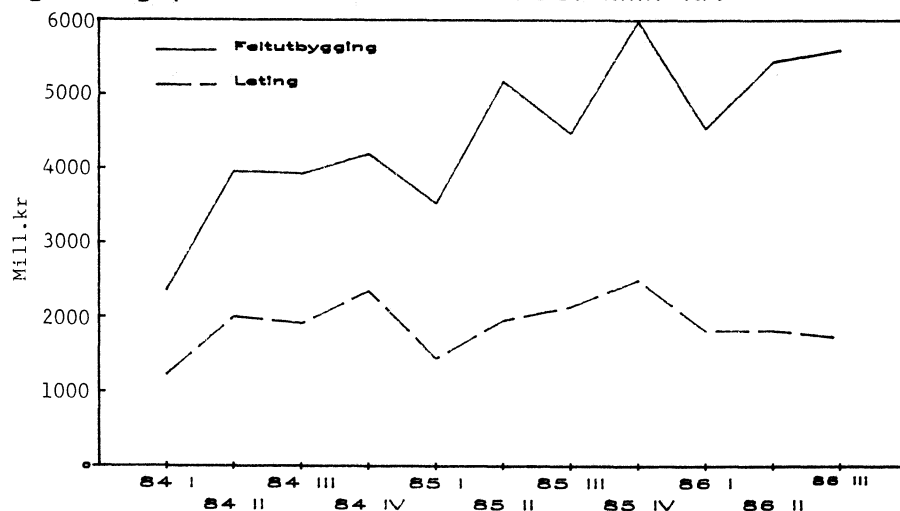

Tabell 2. Påløpte investeringskostnader. Mill.kr

	1984	1985	Anslag ¹⁾	
			1986	1987
Utvinning av råolje og naturgass	27 459	31 580	33 841	33 583
Leting	7 491	7 834	7 008	6 212
Feltutbygging	14 447	19 158	22 069	21 141
Varer	8 156	10 328	12 273	11 489
Tjenester	6 013	8 112	8 575	8 325
Produksjonsboring	278	718	1 222	1 326
Felt i drift	2 063	1 734	2 609	4 376
Varer	261	517	552	1 014
Tjenester	384	119	942	1 579
Produksjonsboring	1 418	1 098	1 114	1 783
Landvirksomhet ²⁾	3 458	2 854	2 155	1 954
Rørtransport	4 785	1 336	550	700

1) Registrert i 4. kvartal 1986.

2) Omfatter kontorbygg, baser og terminalanlegg på land.

Leting

Leting omfatter alle lisenser i letefasen, definert som perioden fra letetillatelsen er gitt og fram til en eventuell utbygging er godkjent av myndighetene. Alle kostnader som påløper i denne perioden regnes som letetekostnader, også kostnader til feltutviklingsstudier.

Letetekostnadene var 7,8 milliarder kroner i 1985. Anslaget for 1986 er 7,0 milliarder kroner og anslaget for 1987 er 6,2 milliarder kroner.

Anslaget for 1986 er redusert i hver investeringstelling siden 3. kvartal 1985. Årsakene til reduksjonen ligger i at de aktivitetsplaner som lå bak tidligere anslag er blitt betydelig redusert. Reduksjonen har slått ut først og fremst i annen halvdel av 1986. Mens det fra januar til oktober 1985 ble påbegynt i alt 45 hull ble det i samme periode i 1986 boret 35 hull. For perioden august-oktober ble det i 1985 påbegynt 18 hull mot bare 8 hull i 1986. Reduksjonen i antall påbegynte hull har hovedsakelig bestått i en reduksjon av antall påbegynte avgrensningshull, mens antall påbegynte undersøkelserhull ligger på omtrent samme nivå som i 1985, 25 mot 27. Antall borefartøydøgn er i de 11 første månedene av 1986 3 194 mot 3 688 i samme periode året før.

Den kvartalsvise kostnadsutviklingen i 1986 er forskjellig i forhold til 1985. Mens letetekostnadene steg i 3. og 4. kvartal 1985 så ser de ut til å avta i 3. og 4. kvartal 1986 i forhold til kostnadene i 1. og 2. kvartal. I 1. kvartal 1986 var kostnadene 1 808 millioner kroner og i 2. kvartal var de 1 813 millioner kroner. I 3. kvartal sank de til 1 719 millioner kroner og anslaget for 4. kvartal indikerer en ytterligere reduksjon til 1 668 millioner kroner.

I 3. kvartal 1986 påløp 1 100 millioner kroner nord for den 62. breddegrad, mens 619 millioner kroner påløp i Nordsjøen.

Tyngdepunktet for letevirksomheten er med dette definitivt flyttet ut av Nordsjøen. Denne tendensen vil fortsette idet også den 11. konsesjonsrunden hovedsakelig består av blokker nord for den 62. breddegrad. Interessen for de 38 utlyste blokkene var god og 21 søkere hadde meldt sin interesse ved fristens utløp. Tildelingen vil skje ved påsketider 1987 og bestå av mellom 5 og 7 letetillatelser. I tillegg til disse vil det samtidig antakelig bli tildelt 2 strategiske blokker i Barentshavet.

Tabell 3. Kostnader til leting¹⁾ etter olje og gass på den norske kontinentalsokkelen. Mill.kr

	1985			1986					
	2. kv.	3. kv.	4. kv.	1. kv.	2. kv.	3. kv.			
						I alt	Nord- sjøen	Halten- banken	Tromsø- flaket
LETEKOSTNADER I ALT	1872	2019	2465	1808	1813	1719	619	761	339
UNDERSØKELSESBORING	1376	1435	1699	1393	1315	1176	300	601	275
Borefartøyer:									
Leie av borefartøyer	422	578	601	497	374	436	114	230	92
Andre borekostnader	43	53	80	56	81	61	22	21	18
Transportkostnader:									
Helikopter og fly	74	56	76	47	76	68	14	32	22
Båter	95	102	135	143	121	78	13	38	27
Varer:									
Føringsrør, brønnhoder, borekroner mv.....	68	79	108	70	66	63	16	39	8
Sement	22	16	11	17	16	17	5	10	2
Boreslam	31	28	34	40	30	20	2	15	3
Drivstoff	37	33	67	37	48	19	8	8	3
Bruk av maskiner og utstyr.....	44	43	52	35	34	27	8	11	8
Mindre forbruksmateriell	14	12	24	22	10	17	7	8	2
Tekniske tjenester:									
Klargjøring og rydding	15	15	27	18	28	21	4	12	5
Sementtjenester	30	11	11	9	9	9	4	4	1
Boreslamtjenester	8	11	22	10	20	15	4	10	1
Logging	82	73	101	77	83	66	16	33	17
Testing	79	70	189	85	92	29	9	13	7
Dykking	11	12	18	14	25	3	-8	5	6
Basekostnader	45	38	74	68	37	31	4	20	7
Andre tekniske tjenester	256	203	66	148	165	195	59	93	43
GENERELLE UNDERSØKELSER.....	120	178	193	78	110	149	57	62	30
Geologi/geofysikk	59	63	76	44	49	80	42	21	17
Seismikk	49	99	85	22	47	48	7	33	8
Spesielle studier	12	16	32	12	14	21	8	8	5
FELTEVALUERING/FELTUTVIKLING	181	185	340	220	190	235	164	65	6
ADMINISTRASJON OG ANDRE KOSTNADER	195	221	233	117	198	159	98	33	28
Lisensadministrasjon	65	56	89	-5	62	73	53	14	6
Annen administrasjon	100	100	87	93	94	46	20	13	13
Arealavgift	30	65	57	31	39	40	25	6	9

1) Tabellen dekker letefasen, dvs. kostnader som påløper etter at letetillatelse er gitt, og fram til en eventuell utbygging er godkjent av myndighetene.

Feltutbygging

Feltutbyggingsfasen dekker perioden fra utbygging er godkjent av myndighetene og fram til driftsstart. Følgende prosjekter befant seg i denne fasen i 3. kvartal 1986: Ekofisk vanninjeksjon, Ula, Gullfaks A, B og C, Oseberg A og B, Øst-Frigg, Tommeliten og Oseberg gassinjeksjon.

Heimdal kom i drift i 2. kvartal og skal produsere gass og kondensat. Heimdal er tilknyttet Statpipe-systemet, gassen transporteres via Ekofisk til Emden, og kondensatet via Brae-feltet på britisk sokkel til St.Fergus. Feltet er bygget ut med en stålplattform på 120 meters dyp. Elf er operatør. Ula vil bli satt i drift i 3. kvartal og er bygget ut med tre stålplattformer på 70 meters dyp. Det er et oljefelt og BP er operatør, oljen transporteres i rør til Ekofisk-senter og derfra til Teesside.

Vanninjeksjonsplattformen på Ekofisk ble plassert på den nordlige delen av feltet i juni. Injiseringen av vann i reservoaret som skal øke trykket, hindre innsynking og øke produksjonen fra feltet, ventes å begynne våren 1987. Gullfaks A-plattformen som er en prosessplattform i betong ble tauet til feltet i mai, og plassert på 135 meters dyp.

På Ekofisk vanninjeksjon, Ula og Gullfaks A består arbeidet vesentlig i sammenkopplings- og utprøvningsarbeider. Disse vil vare ut året. I underkant av 3 000 personer vil være beskjeftiget i denne virksomheten i annet halvår 1986. I sluttfasen av et feltutbyggingsprosjekt er det særlig tjenestedelen av kostnadene som veier tungt.

Gullfaks B plattformen er en bore-, bolig- og vanninjeksjonsplattform i betong. Den skal taues til feltet i 1987. Betongunderstellet er fortoydd i Gandsfjorden nær Stavanger. I løpet av høsten er mekanisk utstyr montert i skaftene. Etter planen skal Gullfaks B være produksjonsklar i desember 1988.

Gullfaks C skal være produksjonsklar i 1990 og er en integrert bolig-, prosess- og produksjonsplattform. Den skal plasseres på 217 meters dyp. Betongunderstellet vil være det største som noensinne er bygget. Norwegian Contractors fikk i 1. kvartal 1986 kontrakten på prosjekteringen av betongunderstellet. Kontrakten er det største i sitt slag her til lands og lå på 2,5 milliarder kroner. Gullfaks C vil i 1987 gå inn i den perioden i et feltutbyggingsprosjekt hvor varedelen av investeringskostnadene veier tyngst. Når det gjelder Gullfaks C vil dette slå enda sterkere ut fordi plattformen er en kopi av Gullfaks A.

Oseberg A og B skal etter planen være produksjonsklar i 1989, utbyggingen av dette feltet er inne i en fase hvor store kostnader til både varer og tjenester påløper. Oseberg-utbyggingen veier tyngst av prosjektene i 1986-anslaget.

Øst-Frigg skal være produksjonsklart i 1988. Dette er det feltutbyggingsprosjekt som veier minst av de pågående prosjekter, men det er sannsynlig at det er utbygginger av dette slaget som om noen år vil være det vanlige i alle fall sør for den 62. breddegrad. Feltet bygges ut utelukkende med installasjoner på havbunnen og skal benytte den infrastruktur og prosesskapasitet som finnes på Friggfeltet.

Også på Tommelitenfeltet skal gassen produseres ved bruk av undervannsinstallasjoner, behandlingen av gassen skal skje på Edda-plattformen på Ekofisk.

Oseberg gassinjeksjonsprosjektet består av en undervannsmodul som skal plasseres på Trollfeltet. Prosjektet inkluderer 5 brønner og en rørledning til Osebergfeltet. Injeksjonen av gass vil øke de utvinnbare oljereservene med 13 milliarder tonn olje. Av de 25 milliarder kubikkmeter gass som skal injiseres vil 19 milliarder kubikkmeter bli utvunnet igjen når Osebergfeltet begynner å produsere gass.

Anslaget for feltutbygging for 1986 er i denne tellingen redusert med 1,9 milliarder kroner i forhold til forrige telling, mens anslaget for 1987 er uendret.

Grunnen til nedjusteringsen av anslaget for 1986 ligger i at Ula og Heimdal er kommet i drift i 1986, og at Gullfaks A er tauet ut til feltet. I forbindelse med avslutningen av feltutbyggingsprosjekt har det vist seg at selskapenes kostnadsanslag har vært for høye, men at de likevel ikke er blitt redusert før helt mot avslutningen av prosjektene. En indikasjon på at det kan forholde seg slik er at tjenestedelen er blitt redusert med 1,2 milliarder kroner i forhold til forrige telling. I forbindelse med uttauing, oppkopling, driftsforberedelser og systemutprøving er det tjenesteandelen av kostnadene som veier tungt og det er rimelig å anta at selskapene budsjetterer rommelig p.g.a. den usikkerhet som alltid vil være forbundet med slike operasjoner.

I og med denne reduksjonen av anslaget for 1986 blir nedgangen i investeringskostnadene til feltutbygging langt mindre enn antatt i tidligere tellinger. Anslaget for 1987 kan også komme til å blir justert ned for igangsatte prosjekter på samme måte. Imidlertid kan nye prosjekter trekke totalanslaget opp. Gyda er erklært drivverdig av operatøren (BP) og vil sannsynlig bli påbegynt i 1987, det samme kan skje med Veslefrikk hvor Statoil er operatør. Det er imidlertid utbyggingen av Troll og Sleipner og en ny rørledning til Belgia som kan komme til å påvirke kostnadsanslaget for 1987. Planleggingen av utbyggingen av disse feltene har pågått i lang tid, kostnader vil derfor raskt begynne å påløpe på disse prosjektene etter at de er godkjent i Stortinget.

Tabell 4. Påløpte investeringskostnader til feltutbygging. Mill.kr

	1985				1986*		
	1. kv.	2. kv.	3. kv.	4. kv.	1. kv.	2. kv.	3. kv.
Feltutbygging i alt	3 531	5 176	4 473	5 978	4 538	5 439	5 595
Utbygging av faste installasjoner							
Varer	1 826	2 859	2 171	3 473	2 423	3 346	2 926
Bærestrukturer inkludert							
utrustning av skaft	524	794	540	646	706	904	537
Dekk/dekksramme	486	714	586	898	466	616	1 088
Moduler	715	1 006	773	1 226	955	1 294	712
Lastebøyer	17	57	74	104	32	94	50
Rør for transport av olje og gass	21	6	-	-	-	-	40
Installasjoner for plassering på havbunnen	52	115	175	256	181	256	386
Andre varer	9	167	23	343	83	180	113
Tjenester	1 515	2 136	2 159	2 301	1 861	1 904	2 208
Prosjektering og prosjekt-tjenester	555	725	841	988	703	540	591
Maritime tjenester ved land	32	42	32	27	35	1	46
Oppkopling og systemutprøving ved land	18	1	-	-	1	15	77
Maritime tjenester til havs ...	4	169	182	175	165	116	152
Oppkopling og systemutprøving til havs	125	95	90	102	14	17	195
Legging av rør ¹⁾	36	234	94	66	-4	23	19
Helikopter og flytransport	20	21	16	13	7	1	32
Båter	14	11	11	12	7	9	38
Forpleining	21	26	10	10	5	11	66
Forsikringspremier	48	57	37	23	39	186	7
Andre tjenester ²⁾	103	174	131	122	134	105	229
Egne arbeider ²⁾	540	580	715	763	755	901	756
Produksjonsboring	190	181	143	204	254	189	461

1) Gjelder rør på havbunnen mellom installasjonene.

2) Driftsforberedelseskostnader er inkludert.

(SU nr. 50, 1986)

BYGGEKOSTNADSIKDEKS FOR BOLIGER PR. 15. NOVEMBER 1986

Statistisk Sentralbyrås byggekostnadsindeks for boliger steg med 0,4 prosent for både enebolig av tre, rekkehus av tre og boligblokk fra oktober til november i år. Indekstillene (1978=100) for november var henholdsvis 170,9, 171,5 og 170,4.

Materialindeksen var i november 176,5 for enebolig av tre, 180,0 for rekkehus av tre og 180,5 for boligblokk. Materialindeksen viste en stigning på 0,5 prosent for enebolig og rekkehus og 0,4 prosent for boligblokk fra oktober til november 1986.

Fra november 1985 til november 1986 steg totale byggekostnader for enebolig av tre med 8,5 prosent, for rekkehus av tre med 8,6 prosent og for boligblokk med 8,9 prosent. I samme periode steg materialindeksen for enebolig av tre med 9,2 prosent, for rekkehus av tre 9,6 prosent og for boligblokk med 10,2 prosent.

Tabell 1. Byggekostnadsindeks. Enebolig av tre

	Vekt Pst.	okt. 1985	nov. 1985	okt. 1986	nov. 1986
A - Total (A=B+C)	100,0	157,3	157,5	170,2	170,9
Materialer	100,0	161,5	161,7	175,6	176,5
B - Stein-, jord- og sementarbeid i alt ..	25,7	152,1	151,9	162,2	162,7
Materialer	18,4	158,4	158,5	169,6	170,2
C - Byggearbeid, unntatt stein-, jord- og sementarbeid i alt	74,3	159,0	159,3	172,9	173,7
Materialer	81,6	162,1	162,4	176,9	177,9
C ₁ - Tømring og snekring i alt	51,7	158,1	158,5	170,7	171,5
Materialer	62,6	159,4	159,7	172,5	173,3
C ₂ - Maling, tapetsering og legging av gulvbelegg i alt	6,2	153,8	154,1	166,7	167,2
Materialer	5,5	160,3	160,4	175,2	175,8
C ₃ - Rørleggerarbeid i alt	6,7	160,6	160,8	176,4	178,3
Materialer	7,8	165,7	165,8	183,5	185,9
C ₄ - Elektrikerarbeid i alt	3,9	184,6	184,8	214,9	215,2
Materialer ¹⁾	4,3	200,1	200,2	236,2	236,4

1) Indekstillene er utarbeidet av Installatørens Service- og opplysningskontor.

Tabell 2. Byggekostnadsindeks. Rekkehus av tre

	Vekt Pst.	okt. 1985	nov. 1985	okt. 1986	nov. 1986
A - Total (A=B+C)	100,0	157,8	157,9	170,9	171,5
Materialer	100,0	164,1	164,3	179,1	180,0
B - Stein-, jord- og sementarbeid i alt ..	29,6	152,1	151,7	162,5	162,9
Materialer	18,4	161,7	161,9	174,9	175,3
C - Byggearbeid, unntatt stein-, jord- og sementarbeid i alt	70,4	160,2	160,5	174,3	175,2
Materialer	81,6	164,6	164,8	180,1	181,1
C ₁ - Tømring og snekring i alt	49,2	158,0	158,3	170,2	171,0
Materialer	58,9	160,0	160,3	172,7	173,6
C ₂ - Maling, tapetsering og legging av gulvbelegg i alt	7,5	157,7	158,0	171,1	171,7
Materialer	6,4	170,3	170,5	186,7	187,4
C ₃ - Rørleggerarbeid i alt	6,7	163,9	164,2	180,4	182,5
Materialer	8,2	170,9	171,0	189,9	192,6
C ₄ - Elektrikerarbeid i alt	5,3	185,0	185,2	215,4	215,6
Materialer ¹⁾	6,4	200,1	200,2	236,2	236,4

1) Indekstallene er utarbeidet av Installatørens Service- og opplysningskontor.

Tabell 3. Byggekostnadsindeks. Boligblokk

	Vekt Pst.	okt. 1985	nov. 1985	okt. 1986	nov. 1986
A - Total (A=B+C)	100,0	156,5	156,5	169,8	170,4
Materialer	100,0	163,7	163,8	179,7	180,5
B - Stein-, jord- og sementarbeid i alt	45,2	151,4	151,2	162,3	162,7
Materialer	33,9	158,8	158,9	171,8	172,3
C - Byggearbeid, unntatt stein-, jord- og sementarbeid i alt	54,8	160,6	160,8	176,0	176,8
Materialer	66,1	166,2	166,4	183,8	184,8
C ₁ - Tømring og snekring i alt	28,1	158,6	158,8	170,3	171,1
Materialer	35,0	161,4	161,5	173,4	174,5
C ₂ - Maling, tapetsering og legging av gulvbelegg i alt	7,6	156,2	156,5	170,2	170,6
Materialer	6,6	168,3	168,4	186,3	186,9
C ₃ - Rørleggerarbeid i alt	7,1	163,2	163,4	179,4	181,4
Materialer	8,9	170,8	171,0	189,8	192,5
C ₄ - Elektrikerarbeid i alt	6,7	185,0	185,2	215,4	215,6
Materialer ¹⁾	8,7	200,1	200,2	236,2	236,4

1) Indekstallene er utarbeidet av Installatørens Service- og opplysningskontor.

(SU nr. 50, 1986)

DETALJOMSETNINGEN I OKTOBER 1986

Statistisk Sentralbyrås indeks over verdien av detaljomsetningen for oktober 1986 viser 10 prosent økning i forhold til samme måned i 1985. Indekstallene var 235 og 215 (1979=100).

Verdien av detaljomsetningen i tremånedersperioden august-oktober var 11 prosent høyere enn i samme periode ett år tidligere. I samme tidsrom steg prisindeksen for detaljhandel med 9 prosent. Detaljomsetningen med nærings- og nytelsesmidler gikk opp med 12 prosent. Veksten for beklednings- og tekstilvarer var på 12 prosent. Detaljomsetningen med møbler og innbo gikk opp med 10 prosent, og detaljomsetningen med motorkjøretøyer og bensin økte med 9 prosent.

Sesongkorrigert viste detaljomsetningen en økning på 1 prosent fra mai-juli til august-oktober. Sesongkorrigert indeks for oktober 1986 var 224.

Tabell 1. Detaljomsetningsindeks. 1979=100

	Gjennomsnitt		Endring i prosent	Gjennomsnitt		Endring i prosent	Okt. 1986
	Jan.-okt. 1985	1986		1985	Aug.-okt. 1986		
Detaljhandel i alt	180	206	14,5	196	217	10,9	235
Varehushandel	169	192	13,3	185	209	13,2	229
D.h. med nærings- og nytelsesmidler....	165	181	9,8	172	193	12,2	205
D.h. med beklednings- og tekstilvarer...	150	168	12,1	176	198	12,4	232
D.h. med møbler og innbo.....	155	179	15,2	187	206	10,0	241
D.h. med jernvarer, kjøkkenutstyr, glass, steintøy, fargevarer og sportsutstyr	151	163	8,0	159	166	4,5	165
D.h. med ur, optiske artikler, musikk- instrumenter, gull- og sølvvarer og film- og fotoartikler	115	133	15,7	122	145	18,9	153
D.h. med motorkjøretøyer og bensin.....	239	286	19,8	258	280	8,6	303
Detaljhandel ellers	161	189	17,9	186	219	18,0	221

Tabell 2. Detaljomsetningsindeks. Sesongkorrigert. 1979=100

	Mai	Juni	Juli	Aug.	Sept.	Okt.	Mai-juli	Aug.-okt.	Endring i prosent
	1986						1986	1986	
Detaljhandel i alt ..	223	212	204	208	215	224	213	216	1

Figur 1. Detaljomsetningsindeks. 1979 = 100

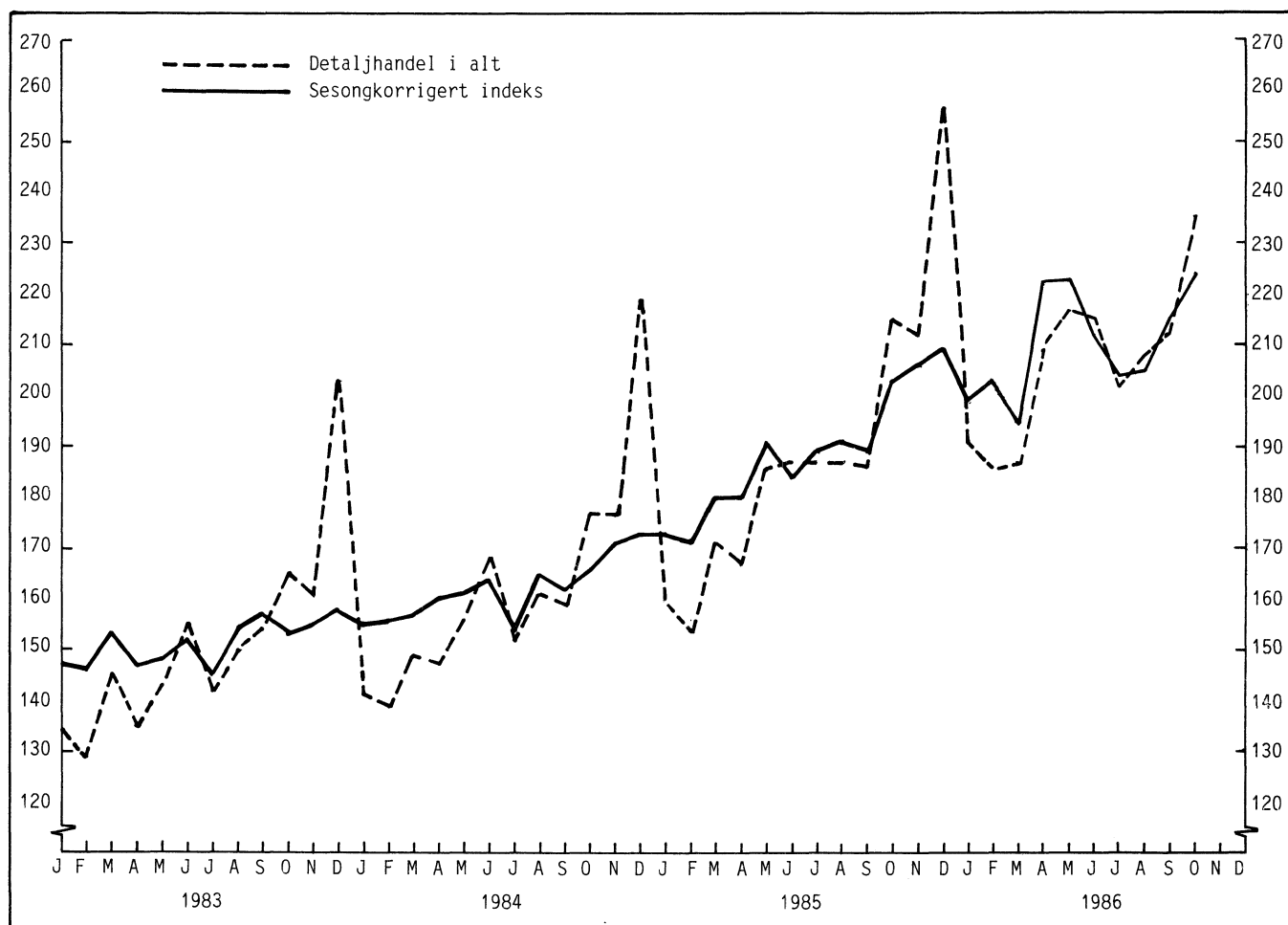

Figur 2. Endring i prosent fra oktober 1985 til oktober 1986 (Oktoberindeksen i parentes) 1979 = 100

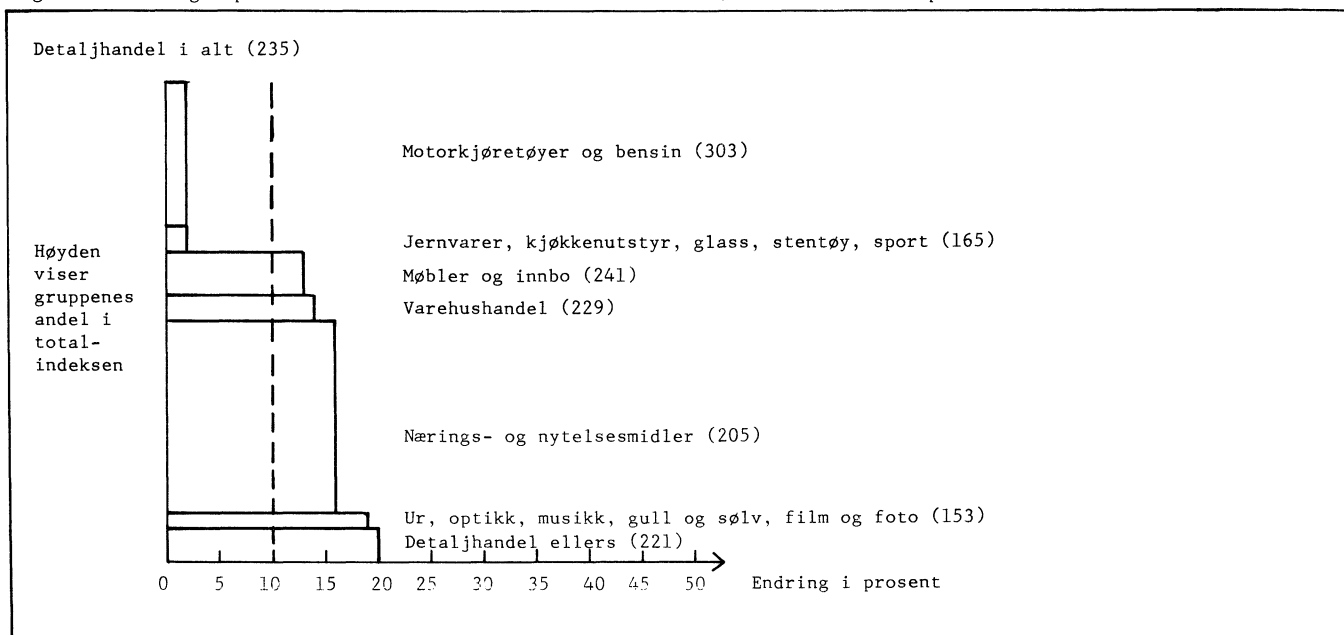

(SU nr. 50, 1986)

REGNSKAPSSTATISTIKK FOR NORSKE LUFTFARTSSELSKAPER. 1985

Statistisk Sentralbyrås regnskapsstatistikk for norske luftfartsselskaper viser at selskapenes inntekter økte fra 7 509 mill.kr i 1984 til 8 561 mill.kr i 1985, en økning på 14,0 prosent. Av de samlede inntekter utgjorde passasjerinntektene 5 961 mill.kr og fraktinntektene 685 mill.kr. Inntektene fordelte seg med 6 914 mill.kr på ruteselskapene, 1 140 mill.kr på andre større selskaper og 507 mill.kr på de små flyselskapene.

Selskapenes samlede kostnader gikk opp fra 7 239 mill.kr i 1984 til 8 035 mill.kr i 1985. Lønn og sosiale kostnader var den største kostnadsposten og utgjorde i alt 2 261 mill.kr, eller 28,1 prosent av samlede kostnader.

Selskapenes samlede overskudd før årsoppgjørdisposisjoner var på 526 mill.kr i 1985, tilsvarende tall for 1984 var 270 mill.kr. Totalrentabiliteten før skatter, (resultat før årsoppgjørdisposisjoner pluss rentekostnader i prosent av totalkapitalen) var 14,8 prosent i 1985, mot 14,4 prosent i 1984. Driftsresultatgraden (dvs. driftsinntekter minus driftskostnader i prosent av driftsinntekter) etter avskrivninger gikk opp fra 4,3 prosent i 1984 til 4,7 prosent i 1985. Driftsresultatgraden før avskrivninger var på 9,8 prosent i 1985 mot 9,2 prosent i 1984.

Luftfartsselskapenes eiendeler var på 6 569 mill.kr pr. 31. desember 1985. Av dette utgjorde omløpsmidler 2 838 mill.kr, og bokført verdi av anleggsmidler (fly, bygninger mv.) var på 3 479 mill.kr. Selskapene hadde kortsiktig gjeld på 2 362 mill.kr og langsiktig på 2 647 mill.kr. Egenkapitalen utgjorde 1 524 mill.kr (akkumulert underskudd er trukket fra).

Statistikken omfatter alle norske luftfartsselskaper med konsesjon for ervervsmessig lufttransport. Oppgavene er hentet inn av Luftfartsverket og er bearbeidd av Statistisk Sentralbyrå. For SAS er det bare tatt med 2/7 av alle beløp (svarer til den norske andelen av kapitalen i SAS). En har også fulgt regnskapsåret for SAS som går fra 1/10 1984 til 31/9 1985. Oppgavene for SAS omfatter bare flydriften og ikke de heleide datterselskapene (hotelldrift mv.). For mindre flyselskaper brukes et noe enklere oppgaveskjema enn for de større. Derfor kan ikke alle underposter spesifiseres for de små flyselskapene.

Regnskapstall for luftfartsselskapene offentliggjøres også årlig i publikasjonen NOS Samferdselsstatistikk.

Tabell 1. Luftfartsselskaper. Resultatregnskap. 1 000 kroner

	1984		1985		
	I alt	I alt	Rute- sel- skaper ¹⁾	Andre større sel- skaper ²⁾	Små- sel- skaper
A. INNTEKTER I ALT (I+II)	7 509 313	8 560 824	6 914 364	1 139 402	507 058
I. Driftsinntekter i alt	6 958 221	8 026 300	6 487 535	1 065 042	473 723
1. Passasjerinntekter (brutto) i alt ...	5 115 086	5 960 971	4 647 020	929 873	384 078
1.1. Ruteflygning	r 3 843 074	4 491 921	4 441 933	49 988	-
1.2. Annet (charter etc.)	r 1 272 012	1 469 050	205 087	879 885	384 078
2. Fraktinntekter	627 943	684 939	566 720	64 605	53 614
3. Inntekter av verksteddriften	299 236	392 460	348 712	31 609	12 139
4. Utleie av fly	388 035	412 728	398 771	13 066	891
5. Nettoinntekt av salg av varer ombord i fly	38 779	51 473	46 988	4 485	-
6. Andre driftsinntekter	489 142	523 729	479 324	21 404	23 001
II. Andre inntekter i alt	551 092	534 524	426 829	74 360	33 335
1. Finansinntekter (renter, agio etc.)	160 091	63 319	..
2. Inntekter tilknyttet virksomheten	3 029	-	..
3. Gevinst på salg av aktiva	256 842	200 716	176 509	8 838	15 369
4. Tilskott fra staten ³⁾	81 000	87 200	87 200	-	-
5. Øvrige inntekter	-	2 203	..
B. KOSTNADER I ALT (I+II).....	7 239 222	8 034 631	6 509 712	1 037 475	487 444
I. Driftskostnader i alt	6 657 979	7 645 513	6 247 418	948 623	449 472
1. Lønn og sosiale kostnader i alt	1 943 051	2 261 018	1 788 981	346 505	125 532
1.1. Transportdrift	1 390 746	1 637 890	1 423 592	154 483	59 815
1.2. Verksteddrift	456 773	519 324	344 571	133 921	40 832
1.3. Øvrig personell	95 532	103 804	20 818	58 101	24 885
2. Reparasjoner og vedlikehold (ikke med- regnet egen lønn) i alt	663 416	754 669	520 558	183 327	50 784
2.1. Fly	637 931	725 636	501 364	173 488	50 784
2.2. Bygninger.....	16 501	19 462	10 698	8 764	-
2.3. Biler	r 4 217	6 272	6 150	122	-
2.4. Annet utstyr	r 4 767	3 299	2 346	953	-
3. Drivstoff	1 085 680	1 163 053	1 018 806	100 478	43 769
4. Luftfartsavgifter i Norge	507 368	599 479	563 927	23 101	12 451
5. Leie av fly og helikoptere	243 514	300 357	186 360	35 168	78 829
6. Avskrivninger på fly, reservedeler og andre driftsmidler	337 077	403 132	248 795	117 457	36 880
7. Andre driftskostnader	1 877 873	2 163 805	1 919 991	142 587	101 227
II. Andre kostnader	581 243	389 118	262 294	88 852	37 972
1. Renter og finansieringskostnader	428 336	380 086	257 294	87 959	34 833
2. Øvrige kostnader	152 907	9 032	5 000	893	3 139
C. RESULTAT FØR ARSOPPGJØRSDISPOSI- SJONER					
(A - B).....	270 091	526 193	404 652	101 927	19 614

1) Omfatter den norske delen av SAS (2/7), Braathens SAFE og Widerøe's Flyveselskap.

2) Omfatter Busy Bee of Norway A/S, Fred. Olsens Flyveselskap og Helikopter Service og f.o.m 1984 A/S Norving

3) Statsstøtte til kortbaneruter mv. for Widerøe's Flyveselskap.

Tabell 2. Luftfartsselskaper. Eiendeler og gjeld. 31. desember. 1 000 kroner

	1984		1985		
	I alt	I alt	Rute- sel- skaper	Andre større sel- skaper	Små- sel- skaper
AKTIVA					
1. Omløpsmidler	2 365 777	2 837 907	2 414 796	304 842	118 269
2. Anleggsmidler	3 175 304	3 478 744	2 237 959	956 179	284 606
a. Fly	1 235 418	665 652	..
b. Reserverdeler	235 932	68 075	..
c. Bygninger.....	216 517	89 779	..
d. Andre.....	550 092	132 673	..
3. Aksjer og andeler	102 023	148 431	135 788	12 643	-
4. Obligasjoner og verdipapirer	3 180	103 598	103 503	95	-
5. Akkumulert underskudd	33 064	40 119	-	-	40 119
6. Aktiva i alt	5 679 348	6 608 799	4 892 046	1 273 759	442 994
PASSIVA					
1. Kortsiktig gjeld	2 176 693	2 362 162	1 973 330	268 505	120 327
2. Langsiktig gjeld	2 327 919	2 647 011	1 718 366	737 264	191 381
3. Klassefond	25 835	35 932	-	-	35 932
4. Egenkapital	1 148 901	1 563 694	1 200 350	267 990	95 354
5. Passiva i alt	5 679 348	6 608 799	4 892 046	1 273 759	442 994

Tabell 3. Luftfartsselskaper. Resultatgrad og rentabilitet etter type selskap

	1981	1982	1983	1984	1985
Driftsresultatgrad etter avskrivninger¹⁾					
I alt	2,9	2,4	5,0	4,3	4,7
Ruteselskaper	0,4	2,1	3,7	3,2	3,7
Andre store selskaper	14,9	1,8	10,9	11,0	10,9
Småelskaper	7,2	10,8	10,2	3,7	5,1
Driftsresultatgrad før avskrivninger²⁾					
I alt	8,5	7,8	9,9	9,2	9,8
Ruteselskaper	5,6	6,3	7,2	7,1	7,5
Andre store selskaper	21,9	12,6	23,5	20,8	22,0
Småelskaper	17,6	19,2	18,5	10,7	12,9
Totalrentabilitet før skatt³⁾					
I alt	9,2	11,0	14,4	14,4	14,8
Ruteselskaper	6,0	11,8	15,1	15,8	14,7
Andre store selskaper	33,1	6,1	13,9	11,9	15,0
Småelskaper	9,1	16,7	9,5	7,9	14,6
Egenkapitalrentabilitet før skatt⁴⁾					
I alt	17,8	27,1	38,0	27,9	38,8
Ruteselskaper	-0,3	32,4	44,6	41,0	39,4
Andre store selskaper	80,4	4,8	32,3	-8,5	39,1
Småelskaper	-35,5	65,0	1,2	1,2	59,2

$$1) \text{ Driftsresultatgrad etter avskrivninger} = \frac{\text{Driftsinntekter} - \text{driftskostnader}}{\text{Driftsinntekter}} \cdot 100$$

$$2) \text{ Driftsresultatgrad før avskrivninger} = \frac{\text{Driftsinntekter} - \text{driftskostnader} + \text{avskrivninger}}{\text{Driftsinntekter}} \cdot 100$$

$$3) \text{ Totalrentabilitet} = \frac{\text{Resultat før årsoppgjørdisposisjoner} + \text{rentekostnader}}{\text{Gjennomsnittlig totalkapital}} \cdot 100$$

$$4) \text{ Egenkapitalrentabilitet} = \frac{\text{Resultat før årsoppgjørdisposisjoner og før skatter}}{\text{Gjennomsnittlig egenkapital}} \cdot 100$$

5) For småelskaperne er akkumulert underskudd fratrukket bokført egenkapital.

(SU nr. 50, 1986)

UTENRIKSREGNSKAP FOR 1.- 3. KVARTAL 1986

Statistisk Sentralbyrås foreløpige oppstilling av utenriksregnskapet for 1.- 3. kvartal 1986 viser et underskudd på driftsregnskapet på 25 938 mill.kr. Underskuddet fordeler seg på 1., 2. og 3. kvartal med henholdsvis 1 279, 14 606 og 10 053 mill.kr. I 1.- 3. kvartal 1985 var det et overskudd på driftsregnskapet på 22 523 mill.kr.

For varer og tjenester i alt var det i 1.- 3. kvartal 1986 et importoverskudd på 14 750 mill.kr mot et eksportoverskudd på 32 831 mill.kr i 1.- 3. kvartal 1985. Total eksportverdi gikk ned med 30 698 mill.kr, mens importverdien totalt økte med 16 882 mill.kr. fra 1.- 3. kvartal 1985 til 1.- 3. kvartal 1986. Eksport og import av varer i utenriksregnskapet omfatter enkelte poster som ikke er med i handelsstatistikken, se tabellen nedenfor. Eksporten av varer i alt viste en nedgang på 27 146 mill.kr, mens vareeksporten ifølge handelsstatistikken gikk ned med 27 046 mill.kr. Størst var nedgangen for råolje og naturgass med 24 059 mill.kr. Eksporten av tjenester i alt gikk ned med 3 552 mill.kr. Brutto inntekter ved skipsfart og oljeboring viste en nedgang på 4 733 mill.kr, mens reisetrafikk hadde en oppgang på 971 mill.kr fra samme periode i fjor. Importen av varer i alt gikk opp med 17 735 mill.kr, som er 1 382 mill.kr høyere enn økningen i vareimporten ifølge handelsstatistikken. Dette skyldes hovedsakelig en oppgang i direkte vareimport til oljevirkosomhet. Importen av tjenester i alt viste en nedgang på 852 mill.kr. Brutto utgifter ved skipsfart og oljevirkosomhet gikk ned med 3 490 mill.kr, mens reisetrafikk viste en økning på 2 782 mill.kr.

Rente- og stønadsbalansen viste et underskudd på 11 189 mill.kr i 1.- 3. kvartal 1986 mot 10 308 mill.kr i 1.- 3. kvartal 1985. Rentebalansen viste en svak bedring, mens både aksjeutbytte mv. og stønader viste høyere underskudd og forverring med henholdsvis 325 og 649 mill.kr.

I 1.- 3. kvartal 1986 viste Norges nettogjeld en oppgang på 20 135 mill.kr mot en nedgang i nettogjelden på 28 585 mill.kr i 1.- 3. kvartal 1985.

Langsiktige kapitaltransaksjoner viste en netto inngang på 11 412 mill.kr i 1.- 3. kvartal 1986 mot en netto utgang på 1 301 mill.kr i samme periode i 1985. Endringen i den langsiktige kapitalbalansen på 12 713 mill.kr fordeler seg på offentlig forvaltning, finansinstitusjoner og andre innenlandske sektorer med henholdsvis 1 972, 6 682 og 4 059 mill.kr. Kortsiktige kapitaltransaksjoner viste en netto inngang på 14 527 mill.kr i 1.- 3. kvartal 1986 mot en netto utgang på 21 222 mill.kr i 1.- 3. kvartal 1985. Endringen fra en netto utgang til en netto inngang i den kortsiktige kapitalbalansen skyldes hovedsakelig en endring i Norges Banks kortsiktige kapitaltransaksjoner overfor utlandet netto.

Norges Banks valutareserver utgjorde 70 288 mill. kr ved utgangen av september 1986.

Hovedtall for utenriksøkonomien. mill.kr

	1.- 3. kvartal		Endring i pst.
	1985	1986	
Eksport av varer.....	126 253	99 107	-21,5
Eksport av tjenester.....	47 326	43 774	-7,5
Import av varer.....	95 172	112 907	18,6
Import av tjenester.....	45 576	44 724	-1,9
Eksportoverskudd.....	32 831	-14 750	..
Overskudd på rente- og stønadsbalansen.....	-10 308	-11 189	..
Overskudd på driftsregnskapet.....	22 523	-25 938	..

Eksport (utførsel) av varer i alt ifølge handelsstatistik- ken 1).....	124 610	97 564	-21,7
Import (innførsel) av varer i alt ifølge handelsstatistik- ken 1).....	94 416	110 769	17,3
Eksportoverskudd (utførseloverskudd) i utenrikshandelen med varer i alt ifølge handelsstatistikken 1).....	30 194	-13 205	..

1) Statistisk ukehefte nr. 46/86, 12. november 1986.

Tabell 1. Utenriksregnskap for 1.- 3. kvartal 1986 1). Foreløpige tall. Mill.kr

I. Driftsregnskap	1.- 3. kvartal			
	1985		1986	
	Ekspert/ Inngang	Import/ Utgang	Ekspert/ Inngang	Import/ Utgang
A. Varer og tjenester				
1. Varer.....	126 253	95 172	99 107	112 907
a. Råolje og naturgass fra Nordsjøen.....	63 545	-	39 486	-
b. Skip, nybygde.....	743	2 213	752	1 295
c. Skip, eldre.....	5 461	514	6 295	385
d. Oljeplattformer, nybygde.....	-	-	-	1 082
e. Oljeplattformer, eldre.....	-	-	308	-
f. Direkte eksport 2) / import ved oljevirk- søhet.....	273	770	208	2 120
g. Andre varer.....	56 231	91 675	52 058	108 025
2. Tjenester.....	47 326	45 576	43 774	44 724
a. Brutto frakter / utgifter ved skipsfart 3) ..	28 250	20 088	24 156	17 127
b. Brutto inntekter / utgifter ved oljeboring..	1 256	439	617	448
c. Direkte eksport 2) / import ved annen olje- virkøhet.....	463	2 715	491	2 177
d. Eksport av rørtjenester.....	2 323	-	2 275	-
e. Reisetrafikk 4).....	4 947	10 926	5 918	13 708
f. Andre tjenester.....	10 088	11 408	10 318	11 264
I alt.....	173 579	140 748	142 881	157 630
Eksportoverskudd (inng.) / importoverskudd (utg.)....	32 831	-	-	14 750
B. Renter og stønader				
1. Renter.....	12 522	15 228	14 106	16 717
2. Aksjeutbytte mv.....	1 103	5 635	1 027	5 884
3. Stønader.....	1 109	4 180	981	4 701
I alt.....	14 735	25 043	16 114	27 302
Rente- og stønadsoverskudd (inng.) / -underskudd (utg.).....	-	10 308	-	11 189
Overskudd (inng.) / underskudd (utg.) på drifts- regnskapet.....	22 523	-	-	25 938
II. Endringer i fordringer og gjeld ikke forårsaket av transaksjoner				
A. Tildelte spesielle trekkrettigheter i IMF.....	-	-	-	-
B. Endringer i fordringer og gjeld pga. valutakurs- endringer.....	10 395	5 457	11 511	6 021
1. Norges Banks fordringer på utlandet.....	-	4 476	6 487	-
2. Andre bankinnskudd og kortsiktig lånegjeld.....	3 152	981	2 210	303
3. Langsiktig lånegjeld.....	7 243	-	2 185	5 251
4. Lån til utlandet.....	630	467
5. Fordringer og gjeld ellers.....
C. Andre omvurderinger.....	1 337	213	477	164
I alt.....	11 732	5 670	11 988	6 185
III. Nedgang (inng.) / oppgang (utg.) i Norges netto- gjeld.....	28 585			20 135

1) Tallene for tidligere perioder er rettet.

2) Korreksjonspost for delte olje- og gassfelt.

3) Medregnet ombygginger og ekstraordinære reparasjoner.

4) Medregnet grensehandel.

Tabell 1 (forts.). Utenriksregnskap for 1.- 3. kvartal 1986. Foreløpige tall. Mill.kr

IV. Kapitalregnskap	1.- 3. kvartal			
	1985		1986	
	Inngang	Utgang	Inngang	Utgang
A. Langsiktige kapitaltransaksjoner				
(i) Offentlig forvaltning (inkl. kommuneforetak)..	4 113	3 536	4 446	1 897
a. Lån fra utlandet.....	-	1 827	3 917	697
1. Statsforvaltningen.....	-	1 144	3 658	8
2. Kommuneforvaltningen (inkl. foretak)....	-	683	259	690
b. Andre finansobjekter.....	4 113	1 709	529	1 200
(ii) Finansinstitusjoner.....	11 421	8 977	19 021	9 895
a. Lån fra utlandet.....	5 981	2 617	13 643	2 333
b. Andre finansobjekter.....	5 440	6 360	5 378	7 562
(iii) Andre innenlandske sektorer.....	28 570	32 891	42 750	43 012
a. Lån fra utlandet.....	11 605	12 364	14 781	11 553
1. Statsforetak.....	6 685	3 640	8 216	3 567
2. Rederier.....	3 017	4 757	1 876	4 113
3. Andre sektorer.....	1 904	3 967	4 689	3 872
b. Direkte investeringer i Norge.....	8 572	7 522	13 210	9 691
c. Direkte investeringer i utlandet.....	741	4 724	5 381	11 612
d. Lån til utlandet.....	128	498	202	1 020
e. Andre finansobjekter.....	7 524	7 782	9 176	9 137
I alt.....	44 104	45 405	66 216	54 804
Langsiktige kapitaltransaksjoner, netto.....		1 301	11 412	-
B. Kortsiktige kapitaltransaksjoner				
(i) Offentlig forvaltning (inkl. kommuneforetak)..	51	21	19	-
(ii) Finansinstitusjoner.....	31 458	37 728	28 167	14 589
a. Norges Bank.....	8 105	33 505	16 163	10 131
1. Fordringsreduksjon (inng.) / økning (utg.).....	8 105	33 213	16 141	10 115
2. Gjeldsøkning (inng.) / reduksjon (utg.).	-	292	22	16
b. Forretnings- og sparebanker.....	21 663	-	8 374	-
1. Fordringsreduksjon (inng.) / økning (utg.).....
2. Gjeldsøkning (inng.) / reduksjon (utg.).
c. Andre finansinstitusjoner.....	1 691	4 224	3 631	4 458
1. Fordringsreduksjon (inng.) / økning (utg.).....	68	2 631	1 048	1 032
2. Gjeldsøkning (inng.) / reduksjon (utg.).	1 623	1 593	2 583	3 426
(iii) Andre innenlandske sektorer.....	41 768	45 273	124 963	117 201
1. Fordringsreduksjon (inng.) / økning (utg.).....	14 029	19 699	69 083	65 067
2. Gjeldsøkning (inng.) / reduksjon (utg.).	27 738	25 574	55 879	52 134
(iv) Andre kortsiktige kapitaltransaksjoner og sta- tistiske feil.....	-	11 476	-	6 832
I alt.....	73 277	94 499	153 149	138 622
Kortsiktige kapitaltransaksjoner, netto.....		21 222	14 527	
C. Netto kapitaltransaksjoner i alt.....		22 523	25 939	
V. Netto endringer i fordringer og gjeld forårsaket av valutakursendringer mv. (II. B + C).....		6 062		5 803
VI. Oppgang (inng.) / nedgang (utg.) i Norges netto- gjeld.....		28 585	20 136	

Tabell 2. Spesifikasjoner i driftaregnskapet overfor utlandet. Mill. kr

	Eksport av rå- olje og natur- gass	Netto eksport av skip og olje- platt- former	Netto eksport av varer ellers	Netto frakter ved skips- fart	Netto eksport av reise- trafikk	Netto eksport av tjenes- ter ellers	Eksport- over- skudd	Rente- og stø- nads- over- skudd	Over- skudd på drifts- regn- skapet
1984*									
Januar.....	6 600	-325	-2 282	861	-329	162	4 686	-1 939	2 747
Februar.....	6 422	-606	-2 991	981	-417	123	3 512	-1 006	2 505
Mars.....	6 526	-429	-3 223	827	-423	158	3 435	-1 383	2 052
April.....	6 131	-136	-2 575	834	-499	-472	3 282	-1 115	2 167
Mai.....	5 961	102	-3 566	1 147	-477	-1 006	2 160	-2 094	67
Juni.....	5 941	317	-2 248	880	-554	-594	3 742	-2 090	1 652
Juli.....	5 918	986	-3 415	808	-955	89	3 430	-1 277	2 154
August.....	5 718	199	-4 000	1 202	-748	249	2 620	-904	1 716
September...	6 426	-107	-3 633	750	-625	-250	2 561	-1 441	1 120
Oktober.....	6 978	510	-4 726	856	-655	-294	2 668	-733	1 936
November....	7 716	-79	-3 887	780	-590	-84	3 858	-1 112	2 746
Desember....	7 993	304	-2 635	952	-482	-466	5 666	-2 169	3 497
Året 1984...	78 328	736	-39 180	10 876	-6 755	-2 386	41 620	-17 263	24 357
1985*									
Januar.....	7 953	188	-3 717	1 130	-539	507	5 521	-1 647	3 874
Februar.....	6 623	510	-4 181	816	-449	141	3 460	-457	3 003
Mars.....	8 107	68	-4 354	875	-518	-40	4 137	-1 503	2 635
April.....	7 537	797	-3 733	1 165	-606	12	5 172	-704	4 468
Mai.....	7 227	-353	-3 338	973	-564	-211	3 734	-1 914	1 820
Juni.....	5 865	531	-3 925	1 091	-591	-11	2 960	-1 375	1 586
Juli.....	6 660	646	-3 488	716	-1 116	-265	3 153	-1 234	1 919
August.....	6 665	432	-4 447	829	-762	-531	2 186	-598	1 588
September...	6 908	658	-4 759	566	-833	-34	2 507	-876	1 631
Oktober.....	6 953	1 232	-6 079	517	-731	-529	1 363	-810	553
November....	6 631	545	-5 885	302	-763	-289	541	-1 093	-553
Desember....	7 949	1 482	-4 956	932	-846	111	4 673	-1 558	3 115
Året 1985...	85 078	6 736	-52 861	9 913	-8 319	-1 139	39 408	-13 770	25 638
1986*									
Januar 1)...	6 936	946	-5 838	853	-728	343	2 511	-1 864	647
Februar 1)...	5 364	635	-5 790	519	-601	116	242	-1 006	-764
Mars 1).....	5 319	945	-6 630	378	-620	19	-590	-572	-1 162
April 1)....	1 949	582	-8 103	1 067	-969	17	-5 458	-1 699	-7 157
Mai 1).....	4 128	-358	-6 311	713	-766	9	-2 585	-1 262	-3 847
Juni 1).....	3 977	159	-6 140	836	-726	-151	-2 045	-1 557	-3 602
Juli 1).....	4 069	249	-6 242	1 100	-1 489	17	-2 298	-1 533	-3 831
August 1)...	3 948	893	-5 793	779	-1 044	-246	-1 462	-998	-2 460
September...	3 797	543	-7 033	784	-846	-310	-3 065	-697	-3 762

* Foreløpige tall.

1) Tallene er rettet.

Tabell 3. Spesifikasjoner i kapitalregnskapet overfor utlandet. Mill. kr

	Netto kapitalinngang fra utlandet							Norges Banks fordringer på utlandet netto 1)	
	Til statsforvaltningen	Til finansinstitusjoner	Til rederier og oljeboring	Til oljeutvinning og rørtransport 2)	Til andre offentlige og private foretak	Andre kortsiktede kapitaltransaksjoner og statistiske feil	Netto kapitaltransaksjoner i alt	I alt	Valuta-reserver
1984*									
Januar.....	-1 927	201	158	-822	-26	-330	-2 747	51 994	..
Februar.....	-174	-430	167	-1 673	1 022	-1 417	-2 505	53 217	..
Mars.....	-1 397	2 390	334	-1 721	-8	-1 651	-2 052	51 025	..
April.....	-958	-8 784	-58	5 711	-48	1 970	-2 168	62 302	..
Mai.....	-1 167	1 185	-840	-759	-953	2 469	-66	59 599	..
Juni.....	257	1 470	-122	-2 144	514	-1 627	-1 652	64 322	..
Juli.....	-150	-3 404	-903	439	791	1 074	-2 153	62 517	..
August.....	97	-341	-350	-3 066	1 225	717	-1 717	65 046	..
September...	-469	340	2	-906	455	-540	-1 119	66 645	..
Oktober.....	-24	-11 764	-588	6 613	977	2 851	-1 936	74 806	..
November....	1 521	223	547	-1 077	342	-4 300	-2 745	76 232	..
Desember....	-387	218	-246	-2 132	106	-1 056	-3 497	85 148	..
Året 1984...	-4 778	-18 696	-1 899	-1 537	4 397	-1 840	-24 357	85 148	..
1985*									
Januar.....	-726	224	-485	-1 252	-223	-1 413	-3 875	84 526	62 260
Februar.....	-227	-1 845	-586	-1 060	524	194	-3 002	90 142	67 557
Mars.....	41	3 735	21	-2 353	1 586	-5 663	-2 635	88 894	66 187
April.....	254	-13 621	-809	7 651	-977	3 034	-4 469	100 451	75 754
Mai.....	204	2 604	330	-1 789	910	-4 079	-1 820	101 809	76 404
Juni.....	318	-71	-708	-1 951	412	415	-1 585	103 121	77 438
Juli.....	973	187	-592	-98	-306	-2 083	-1 919	103 928	66 026
August.....	324	2 444	-261	-2 596	-477	-1 021	-1 588	106 759	68 170
September...	116	2 517	-784	-2 239	-382	-861	-1 632	107 116	68 132
Oktober.....	97	-6 152	-1 515	6 847	612	-442	-552	108 304	68 012
November....	-24	6 456	-190	-1 649	37	-4 079	552	104 325	63 880
Desember....	-359	-2 194	-1 316	-1 258	-2 979	4 991	-3 115	107 141	65 162
Året 1985...	991	-5 716	-6 895	-1 747	-1 263	-11 007	-25 640	107 141	65 162
1986*									
Januar 3)...	-91	1 945	-987	362	-1 240	-637	-647	104 989	61 595
Februar 3)...	22	5 344	-632	-1 252	74	-2 791	764	95 702	53 239
Mars 3).....	-28	2 210	-904	-203	-43	130	1 162	98 193	54 818
April 3)....	-62	-3 364	-594	11 401	351	-574	7 158	93 451	50 683
Mai 3).....	-133	2 361	416	2 166	117	-1 079	3 847	94 734	51 694
Juni 3).....	-27	8 254	-474	-511	2 002	-5 642	3 602	104 854	59 764
Juli 3).....	-63	1 592	-361	905	-444	2 202	3 831	105 492	68 110
August 3)...	3 640	3 241	-499	-1 906	39	-2 054	2 460	106 868	70 258
September...	-31	1 122	-837	428	-533	3 614	3 762	107 597	70 288

* Foreløpige tall.

1) Ved utgangen av måned og år.

2) Inklusive selskaper som er statsforetak.

3) Tallene er rettet.

(SU nr. 50, 1986)

KOMMUNEREGNSKAPER 1985

Statistisk Sentralbyrås regnskapsstatistikk for kommunene (by- og herredskommuner) viser at de samlede driftsutgifter i 1985 utgjorde 53 052 mill.kr. Dette er en økning på 11,1 prosent fra året før.

Driftsutgiftene til helsevern og sosiale tjenester steg med henholdsvis 4,9 og 17,5 prosent fra 1984 til 1985. Innen dette området økte driftsutgiftene til sosial omsorg med 17,4 prosent og til barne- og ungdomsvern med 8,4 prosent. Driftsutgifter til undervisning økte i 1985 med 9,4 prosent.

Utgiftene til nybygg og nyanlegg gikk ned med 1,4 prosent fra 1984, og utgjorde 6 219 mill.kr i 1985. Fra 1983 til 1984 ble de tilsvarende utgifter i løpende priser redusert med 1,2 prosent.

Kommunenes renteutgifter var i 1985 3 017 mill.kr. Økningen fra 1984 var på 8,9 prosent. Utgiftene til avdrag på eksterne lån utgjorde 2 551 mill.kr i 1985. Dette var en økning på 2,8 prosent fra 1984.

De totale driftsinntektene økte med 14,4 prosent fra 1984 og var på 58 540 mill.kr i 1985. Av dette utgjorde skatteinntektene 29 945 mill.kr. Disse økte med 13,9 prosent fra året før. Den tilsvarende økningen fra 1983 til 1984 var 7,2 prosent.

Summen av overføringene fra stats- og trygdeforvaltningen til driftsformål steg med 16,5 prosent fra 1984, og utgjorde i alt 16 194 mill.kr i 1985. Tilsvarende økning fra 1983 til 1984 var 18,3 prosent.

Utgifter og inntekter ved kommunenes forretningsdrift er ikke med i tallene ovenfor.

I tallene for 1985 er det brukt 1984-tall for to kommuner som ikke har sendt inn oppgaver til statistikken.

Regnskapstall for fylkeskommunene for 1985 ble publisert i Statistisk ukehefte nr. 45, 1986.

Regnskapstall for hver enkelt kommune og fylkeskommune vil bli publisert i Nye distriktstall og i NOS Strukturtall for kommunenes økonomi 1985.

TABELL 1. BY- OG HERREDSKOMMUNENES DRIFTSUTGIFTER ETTER HOVEDKAPITTEL. 1000 KR

HOVEDKAPITTEL	1984		1985		ENDRING I PROSENT	
	I ALT	AV DETTE LØNN	I ALT	AV DETTE LØNN	DRIFTS-UTGIFTER	LØNNS-UTGIFTER
1.1 SENTRALADMINISTRASJON	3021561	1743615	3638734	2084176	20,4	19,5
1.2 UNDERVISNING	12964696	9889551	14181765	10835346	9,4	9,6
1.3 HELSEVERN	7960422	4526560	8349553	4923531	4,9	8,8
1.4 SOSIALE TJENESTER	10040312	5727386	11800898	6529790	17,5	14,0
1.5 KIRKER, KULTURFORMAL	2936534	1278752	3213864	1407523	9,4	10,1
1.6 UTBYGGINGS- OG BOLIGFORMAL	6834001	2893577	7391384	3057592	8,2	5,7
1.8 YMSE FORMAL MEDREGNET RENTER	3988851	484973	4476149	548188	12,2	13,0
1.1-1.6,1.8 I ALT	47746377	26544414	53052347	29386146	11,1	10,7
1.1-1.6,1.8 I ALT, UNNTATT OSLO	37344785	21099397	41438703	23414414	11,0	11,0
1.7 KOMMUNENS FORRETNINGSDRIFT	9660551	1277359	11798049	1774843	22,1	38,9
1. I ALT	57406928	27821773	64850396	31160989	13,0	12,0

TABELL 2. BY- OG HERREDSKOMMUNENES NETTO DRIFTSUTGIFTER ETTER HOVEDKAPITTEL. 1000 KR

HOVEDKAPITTEL	1984	1985	ENDRING I PST.
1.1 SENTRALADMINISTRASJON	2540901	3027240	19,1
1.2 UNDERVISNING	8008301	8443677	5,4
1.3 HELSEVERN	2301874	1919435	-16,6
1.4 SOSIALE TJENESTER	5072918	6274865	23,7
1.5 KIRKER, KULTURFORMAL	2304280	2523768	9,5
1.6 UTBYGGINGS- OG BOLIGFORMAL	2909671	2925460	0,5
1.8 YMSE FORMAL MEDREGNET RENTER	2155887	2173082	0,8
1.1-1.6,1.8 I ALT	25293832	27287527	7,9
1.1-1.6,1.8 I ALT, UNNTATT OSLO	19903693	21445286	7,7
1.7 KOMMUNENS FORRETNINGSDRIFT	-1388348	-1820078	31,1
1. I ALT	23905484	25467449	6,5

TABELL 3. BY- OG HERREDSKOMMUNENES UTGIFTER TIL NYBYGG OG NYANLEGG ETTER HOVEDKAPITTEL. 1000 KR

HOVEDKAPITTEL	1984	1985	ENDRING I PST.
1.1 SENTRALADMINISTRASJON	200605	177510	-11,5
1.2 UNDERVISNING	850346	653035	-23,2
1.3 HELSEVERN	303183	337177	11,2
1.4 SOSIALE TJENESTER	727849	746373	2,5
1.5 KIRKER, KULTURFORMAL	585618	659249	12,6
1.6 UTBYGGINGS- OG BOLIGFORMAL	3395631	3353028	-1,3
1.8 YMSE FORMAL MEDREGNET RENTER	246073	293054	19,1
1.1-1.6,1.8 I ALT	6309305	6219426	-1,4
1.1-1.6,1.8 I ALT, UNNTATT OSLO	5574551	5456279	-2,2
1.7 KOMMUNENS FORRETNINGSDRIFT	2452730	2737521	11,6
1. I ALT	8762035	8956947	2,2

TABELL 4. BY- OG HERREDSKOMMUNENES UTGIFTER I 1985. 1000 KR

HOVEDKAP./KAP.	BRUTTO UTGIFTER I ALT	DRIFTS- UTGIFTER I ALT	LØNN (MEDR. TRYGD OG PENSJONER)	UTSTYR	VEDLIKE- HOLD AV BYGNINGER OG ANLEGG
	1(=2+3+4)	2	2.1	2.2	2.3
1.1 SENTRALADMINISTRASJON	3816244	3638734	2084176	106993	53459
1.2 UNDERVISNING	14834800	14181765	10835346	257291	299461
AV DETTE:					
1.21-22 GRUNNSKOLE	12816727	12205933	9395940	210908	287046
1.3 HELSEVERN	8686730	8349553	4923531	160481	59689
AV DETTE:					
1.32-35 HELSEINSTITUSJONER	4328887	4080093	3004255	91763	50391
1.36 ANNET HELSEVERN	1169262	1162246	79219	2493	635
1.4 SOSIALE TJENESTER	12547271	11800898	6529790	111584	94882
AV DETTE:					
1.41 TRYGDEORDNINGER	291072	285975	2524	39	222
1.42 SOSIAL OMSORG	1420358	1401958	56429	2252	1653
1.43 BARNE- OG UNGDOMSVERN	2745522	2656865	1624531	35212	28920
1.45 TILTAK FOR ELDTRE	5008915	4409507	2418147	46125	55522
1.46 HJELPEORDNINGER FOR HJEMMENE	1586723	1586434	1493791	3508	1376
1.5 KIRKER, KULTURFORMAL	3873113	3213864	1407523	169802	260899
AV DETTE:					
1.505-509,					
1.540-59 KULTURFORMAL	2942320	2409256	988037	139865	155141
1.6 UTBYGNINGS- BOLIGFORMAL	10744412	7391384	3057592	282392	1527341
1.60 FELLESADMINISTRASJON	1941780	1820975	1439090	70071	24170
1.61 VEGER OG GATER	2511907	1759926	230166	48744	968432
1.62 VANNVERK	1428211	842266	147909	23023	226767
1.63 KLOAKKER	1024414	566096	94180	20068	169600
1.64 RENOVASJON	971529	855905	256428	47174	27751
1.65 BRANN OG FEIERVESEN	980116	934689	704102	56029	11015
1.66 PARKER, BAD OG FRILUFTSLIV .	374824	314057	135175	15968	96797
1.67 BOLIGTILTAK	252802	229843	31203	583	1177
1.68 UTBYGGINGSOMRADER	1019628	26463	393	-	312
1.69 ANDRE UTBYGGINGSFORMAL	239204	41166	18949	729	1316
1.7 KOMMUNENS FORRETNINGSDRIFT	15915679	11798049	1774843	216791	988756
AV DETTE:					
1.70 ELEKTRISITETSVERK	11873862	8571956	859231	182171	641345
1.8 YMSE FORMAL	4769203	4476149	548188	19427	36720
AV DETTE:					
1.89 RENTER MV.	3146734	3146734	-	-	-
1.9 SKATTER LÅN OG AVSETNINGER	9606446	10819	-	-	-
1.900 SKATTER OG ALM. AVGIFTER ..	10819	10819	-	-	-
1.92 TIDLIGERE ÅRS REGNSKAPS- MESSIGE UNDERSKOTT	1106641	-	-	-	-
1.93 UTLÅN	1242942	-	-	-	-
1.94 OVERFØRTE BEVILGNINGER	841062	-	-	-	-
1.95 AVSATT TIL FOND	2007185	-	-	-	-
1.96-97 TILBAKEFØRING AV FONDS- MIDLER OG STYRKING AV KONTANTBEHOLDNINGEN	1087869	-	-	-	-
1.98 AVDRAG PÅ EKSTERNE LÅN	2550966	-	-	-	-
1.993 ÅRETS REGNSKAPSM. OVERSKOTT	742757	-	-	-	-
1. UTGIFTER I ALT	84793898	64861215	31160989	1324761	3321207

TABELL 4. (FORTS.). BY- OG HERREDSKOMMUNENES UTGIFTER I 1985. 1000 KR

HOVEDKAP./KAP.	ANDRE DRIFTS- UTGIFTER	OVERFØRINGER TIL			
		TRYGDEFØR- VALTNINGEN	STATEN	FYLKES- KOMMUNER	BY-, HERREDS- KOMMUNER MV.
	2.4	2.5	2.6	2.7	2.8
1.1 SENTRALADMINISTRASJON	1153485	1418	823	589	55903
1.2 UNDERVISNING	2347360	2326	15026	35886	141398
AV DETTE:					
1.21-22 GRUNNSKOLE	2092071	2061	7823	2088	75075
1.3 HELSEVERN	1163723	2033	138046	153854	88528
AV DETTE:					
1.32-35 HELSEINSTITUSJONER	733868	2	73	10233	2499
1.36 ANNET HELSEVERN	20502	71	122860	70900	7439
1.4 SOSIALE TJENESTER	1164927	2207	2284	171084	70688
AV DETTE:					
1.41 TRYGDREORDNINGER	2210	52	502	1	113
1.42 SOSIAL OMSORG	15312	343	308	2975	14258
1.43 BARNE- OG UNGDOMSVERN	236250	380	377	12604	42318
1.45 TILTAK FOR ELDRE	651104	289	293	145326	8732
1.46 HJELPEORDNINGER FOR HJEMMENE	66579	21	37	342	368
1.5 KIRKER, KULTURFORMAL	568669	413	2583	8095	17941
AV DETTE:					
1.505-509,					
1.540-59 KULTURFORMAL	391756	309	2250	7982	15507
1.6 UTBYGNINGS- BOLIGFORMAL	1511191	6006	27441	69084	255649
1.60 FELLEADMINISTRASJON	266627	34	149	174	3597
1.61 VEGER OG GATER	242657	4347	26242	67718	5286
1.62 VANNVERK	285513	41	248	115	45954
1.63 KLOAKKER	135134	40	579	256	89964
1.64 RENOVASJON	412076	1164	78	-	63719
1.65 BRANN OG FEIERVESEN	98541	130	37	776	38790
1.66 PARKER, BAD OG FRILUFTSLIV .	48033	-	31	15	1763
1.67 BOLIGTILTAK	10070	-	44	-	764
1.68 UTBYGGINGSOMRÅDER	4489	250	6	-	4229
1.69 ANDRE UTBYGGINGSFORMAL	8055	-	27	30	1580
1.7 KOMMUNENS FORRETNINGSDRIFT	4711284	3974	895524	32335	218842
AV DETTE:					
1.70 ELEKTRISITETSVERK	3753536	3619	894559	31743	214934
1.8 YMSE FORMAL	350730	1772	74351	4845	18769
AV DETTE:					
1.89 RENTER MV.	128189	-	-	-	-
1.9 SKATTER LÅN OG AVSETNINGER	-	966	-	953	80
1.900 SKATTER OG ALM. AVGIFTER ..	-	966	-	953	80
1.92 TIDLIGERE ÅRS REGNSKAPS- MESSIGE UNDERSKOTT	-	-	-	-	-
1.93 UTLÅN	-	-	-	-	-
1.94 OVERFØRTE BEVILGNINGER	-	-	-	-	-
1.95 AVSATT TIL FOND	-	-	-	-	-
1.96-97 TILBAKEFØRING AV FONDS- MIDLER OG STYRKING AV KONTANTBEHOLDNINGEN	-	-	-	-	-
1.98 AVDRAG PÅ EKSTERNE LÅN	-	-	-	-	-
1.993 ÅRETS REGNSKAPSM. OVERSKOTT	-	-	-	-	-
1. UTGIFTER I ALT	12971369	21115	1156078	476725	867798

TABELL 4. (FORTS.). BY- OG HERREDSKOMMUNENES UTGIFTER I 1985. 1000 KR

HOVEDKAP./KAP.	OVERF.TIL(FORTS.)		UTGIFTER TIL NYBYGG OG NYANL.			FINAN- SIERINGS- UTGIFTER
	ANDRE	EGNE AV- DELINGER MV.	I ALT	KJØP AV FAST EIENDOM	ANNET	
	2.9	2.10	3	3.1	3.2	4
1.1 SENTRALADMINISTRASJON	154168	27848	177510	8652	168858	-
1.2 UNDERVISNING	166433	81639	653035	7029	646006	-
AV DETTE:						
1.21-22 GRUNNSKOLE	69738	63172	610794	6516	604278	-
1.3 HELSEVERN	1412734	250450	337177	2148	335029	-
AV DETTE:						
1.32-35 HELSEINSTITUSJONER	18395	168579	248794	1734	247060	-
1.36 ANNET HELSEVERN	852276	9220	7016	340	6676	-
1.4 SOSIALE TJENESTER	3429241	225346	746373	30010	716363	-
AV DETTE:						
1.41 TRYGDEORDNINGER	278001	2311	5097	-	5097	-
1.42 SOSIAL OMSORG	1299053	9373	18400	968	17432	-
1.43 BARNE- OG UNGDOMSVERN	659942	17189	88657	2836	85821	-
1.45 TILTAK FOR ELDRE	911233	172743	599408	23980	575428	-
1.46 HJELPEORDNINGER FOR HJEMMENE	17796	2638	289	-	289	-
1.5 KIRKER, KULTURFORMAL	672576	105516	659249	23097	636152	-
AV DETTE:						
1.505-509,						
1.540-59 KULTURFORMAL	610299	98160	533064	19433	513631	-
1.6 UTBYGNINGS- BOLIGFORMAL	346559	309688	3353028	272190	3080838	-
1.60 FELLESADMINISTRASJON	3142	13926	120805	393	120412	-
1.61 VEGER OG GATER	67258	100568	751981	75387	676594	-
1.62 VANNVERK	25753	86946	585945	13170	572775	-
1.63 KLOAKKER	12683	43589	458318	521	457797	-
1.64 RENOVASJON	29419	18073	115624	1061	114563	-
1.65 BRANN OG FEIERVESEN	5599	19705	45427	508	44919	-
1.66 PARKER, BAD OG FRILUFTSLIV .	11425	4870	60767	2723	58044	-
1.67 BOLIGTILTAK	176263	9759	22959	1477	21482	-
1.68 UTBYGGINGSOMRADER	6671	10112	993165	153767	839398	-
1.69 ANDRE UTBYGGINGSFORMAL	8346	2137	198038	23183	174855	-
1.7 KOMMUNENS FORRETNINGSDRIFT	1560665	1395061	2737521	95486	2642035	1380109
AV DETTE:						
1.70 ELEKTRISITETSVERK	1338147	652685	2079231	1599	2077632	1222675
1.8 YMSE FORMAL	3245741	175628	293054	3972	289082	-
AV DETTE:						
1.89 RENTER MV.	3017030	1512	-	-	-	-
1.9 SKATTER LAN OG AVSETNINGER	8820	-	-	-	-	9595627
1.900 SKATTER OG ALM. AVGIFTER ..	8820	-	-	-	-	-
1.92 TIDLIGERE ARS REGNSKAPS- MESSIGE UNDERSKOTT	-	-	-	-	-	1106641
1.93 UTLAN	-	-	-	-	-	1242942
1.94 OVERFØRTE BEVILGNINGER	-	-	-	-	-	841062
1.95 AVSATT TIL FOND	-	-	-	-	-	2007185
1.96-97 TILBAKEFØRING AV FONDS- MIDLER OG STYRKING AV KONTANTBEHOLDNINGEN	-	-	-	-	-	1087869
1.98 AVDRAG PÅ EKSTERNE LAN	-	-	-	-	-	2550966
1.993 ÅRETS REGNSKAPSM. OVERSKOTT	-	-	-	-	-	742757
1. UTGIFTER I ALT	10996937	2571176	8956947	442584	8514363	10975736

TABELL 5. BY- OG HERREDSKOMMUNENES INNTEKTER I 1985. 1000 KR

HOVEDKAP./KAP.	BRUTTO INNTEKTER I ALT	DRIFTS- INNTEKTER I ALT	VANLIGE SALGS- OG LEIE- INNTEKTER	SALG AV UTSTYR	FORDELTE UTGIFTER
	1(=2+3+4)	2	2.1	2.2	2.3
1.1 SENTRALADMINISTRASJON	617725	611494	231728	212	43327
1.2 UNDERVISNING	5795340	5738088	144506	152	5714
AV DETTE:					
1.21-22 GRUNNSKOLE	4835106	4793295	80654	134	5356
1.3 HELSEVERN	6458505	6430118	422320	1141	2254
AV DETTE:					
1.32-35 HELSEINSTITUSJONER	2192960	2168951	182236	105	327
1.36 ANNET HELSEVERN	151924	150610	17460	70	-
1.4 SOSIALE TJENESTER	5582302	5526033	1209420	81	1049
AV DETTE:					
1.41 TRYGDORDNINGER	129542	129527	3610	-	-
1.42 SOSIAL OMSORG	487121	483670	13866	-	7
1.43 BARNE- OG UNGDOMSVERN	1245568	1242180	355646	4	167
1.45 TILTAK FOR ELDRE	1816525	1773458	653772	61	638
1.46 HJELPEORDNINGER FOR HJEMMENE	242671	242671	145172	16	146
1.5 KIRKER, KULTURFORMAL	822874	690096	203376	4014	15154
AV DETTE:					
1.505-509,					
1.540-59 KULTURFORMAL	714881	601805	157351	3794	14929
1.6 UTBYGNINGS- BOLIGFORMAL	6143327	4465924	3440019	4717	250640
1.60 FELLEADMINISTRASJON	475224	470331	239825	1097	94793
1.61 VEGER OG GATER	611789	479303	135502	1145	122593
1.62 VANNVERK	1386695	1278221	1240439	344	2821
1.63 KLOAKKER	952461	852259	802510	646	22447
1.64 RENOVASJON	899212	889484	858275	782	847
1.65 BRANN OG FEIERVESEN	187316	184351	93313	304	1212
1.66 PARKER, BAD OG FRILUFTSLIV .	92459	76054	32399	52	4719
1.67 BOLIGTILTAK	89256	80752	4154	-	1208
1.68 UTBYGGINGSOMRADER	826453	22066	16111	347	-
1.69 ANDRE UTBYGGINGSFORMAL	622464	133103	17491	-	-
1.7 KOMMUNENS FORRETNINGSDRIFT	15474160	13618127	11311786	71549	228322
AV DETTE:					
1.70 ELEKTRISITETSVERK	11993451	10573800	9256573	68884	216348
1.8 YMSE FORMAL	2445688	2303067	266242	292	3614
AV DETTE:					
1.89 RENTER MV.	1180302	1180302	-	-	-
1.9 SKATTER LÅN OG AVSETNINGER	41417149	32775278	-	-	-
1.900 SKATTER OG ALM. AVGIFTER ..	29985194	29981487	-	-	-
1.901 REGULERINGS- OG KONSESJONS- AVGIFTER	211943	211943	-	-	-
1.91 SKATTEUTJAMNINGSMIDLER	2588190	2580890	-	-	-
1.92 TIDLIGERE ARS REGNSKAPS- MESSIGE OVERSKOTT	347347	-	-	-	-
1.93 MOTTATTE AVDRAG	618360	-	-	-	-
1.94 OVERFØRTE BEVILGNINGER	490888	-	-	-	-
1.95 FORBRUK AV FOND	1181566	-	-	-	-
1.96-97 LÅN AV FONDSMIDLER OG KONTANTBEHOLDNING	1256080	-	-	-	-
1.98 BRUK AV EKSTERNE LÅNEMIDLER	4689324	959	-	-	-
1.99 ÅRETS REGNSKAPSM. UNDERSKOTT	40986	-	-	-	-
1. INNTEKTER I ALT	84757070	72158225	17229397	82158	550074

TABELL 5. (FORTS.). BY- OG HERREDSKOMMUNENES INNTEKTER I 1985. 1000 KR

HOVEDKAP./KAP.	OVERFØRINGER FRA					
	TRYGDEFOR- VALTNINGEN	STATEN	FYLKES- KOMMUNER	BY- OG HERREDS- KOMM. MV.	ANDRE	EGNE AV- DELINGER MV.
	2.4	2.5	2.6	2.7	2.8	2.9
1.1 SENTRALADMINISTRASJON	64983	120709	5489	12186	23900	109014
1.2 UNDERVISNING	283409	4876680	220486	101732	26775	78668
AV DETTE:						
1.21-22 GRUNNSKOLE	247919	4297296	49660	40725	20555	51006
1.3 HELSEVERN	2088212	1816120	1695733	88811	57426	258118
AV DETTE:						
1.32-35 HELSEINSTITUSJONER	140123	165053	1564760	17730	21671	76957
1.36 ANNET HELSEVERN	9035	12839	93083	7976	8934	1212
1.4 SOSIALE TJENESTER	354031	2508273	811692	70640	380795	190092
AV DETTE:						
1.41 TRYGDEORDNINGER	569	105048	153	5	19774	372
1.42 SOSIAL OMSORG	11869	246960	7177	4840	195300	3653
1.43 BARNE- OG UNGDOMSVERN	70154	676465	28952	51870	44292	14647
1.45 TILTAK FOR ELDRE	139152	81099	748006	8463	63842	78438
1.46 HJELPEORDNINGER FOR HJEMMENE	71936	17541	1743	524	3874	1727
1.5 KIRKER, KULTURFORMAL	45600	260335	38210	14815	20299	88336
AV DETTE:						
1.505-509,						
1.540-59 KULTURFORMAL	31564	241467	37873	12565	15924	86369
1.6 UTBYGNINGS- BOLIGFORMAL	97480	220877	111482	64715	62674	213516
1.60 FELLESADMINISTRASJON	35677	36621	1329	4267	10367	46383
1.61 VEGER OG GATER	16946	76263	89792	951	21685	14473
1.62 VANNVERK	6430	4957	1025	3814	7415	10973
1.63 KLOAKKER	2913	4423	320	4758	3647	10602
1.64 RENOVASJON	14165	4413	185	7155	777	2889
1.65 BRANN OG FEIERVESEN	14355	5371	602	42406	5024	21810
1.66 PARKER, BAD OG FRILUFTSLIV .	5248	17302	3547	1303	1914	9568
1.67 BOLIGTILTAK	711	67714	410	62	6141	354
1.68 UTBYGGINGSOMRÅDER	29	1699	-	-	3600	300
1.69 ANDRE UTBYGGINGSFORMAL	1006	2114	14272	-	2106	96164
1.7 KOMMUNENS FORRETNINGSDRIFT	72454	77131	16459	15037	295806	1529635
AV DETTE:						
1.70 ELEKTRISITETSVERK	23766	24080	4789	8307	258584	712468
1.8 YMSE FORMAL	49304	653334	37595	16495	1248888	27453
AV DETTE:						
1.89 RENTER MV.	-	-	-	-	1173489	6812
1.9 SKATTER LÅN OG AVSETNINGER	498	2754002	6145	5522	30019159	959
1.900 SKATTER OG ALM. AVGIFTER ..	-	38393	1965	187	29944649	-
1.901 REGULERINGS- OG KONSESJONS- AVGIFTER	498	127420	4180	5335	74510	-
1.91 SKATTEUTJAMNINGSMIDLER	-	2588189	-	-	-	-
1.92 TIDLIGERE ARS REGNSKAPS- MESSIGE OVERSKOTT	-	-	-	-	-	-
1.93 MOTTATTE AVDRAG	-	-	-	-	-	-
1.94 OVERFØRTE BEVILGNINGER	-	-	-	-	-	-
1.95 FORBRUK AV FOND	-	-	-	-	-	-
1.96-97 LÅN AV FONDSMIDLER OG KONTANTBEHOLDNING	-	-	-	-	-	-
1.98 BRUK AV EKSTERNE LÅNEMIDLER	-	-	-	-	-	959
1.99 ARETS REGNSKAPSM. UNDERSKOTT	-	-	-	-	-	-
1. INNTEKTER I ALT	3055971	13287461	2943291	389953	32135722	2495791

TABELL 5. (FORTS.). BY- OG HERREDSKOMMUNENES INNTEKTER I 1985. 1000 KR

HOVEDKAP./KAP.	INNTEKTER I SAMBAND MED NY- BYGG OG NYANLEGG	AV DETTE: OVERFØRINGER FRA					FINANS- IERINGS- INN- TEKTER
		STATEN	FYLKES- KOMMUNER	BY- OG HERREDS- KOMM. MV.	ANDRE	EGNE AVD.	
1.1 SENTRALADMINISTRASJON	3 6228	3.1 1401	3.2 1319	3.3 -	3.4 2420	3.5 27	4 -
1.2 UNDERVISNING	57254	22954	3197	6868	7156	615	-
AV DETTE:							
1.21-22 GRUNNSKOLE	41811	22406	1356	5645	5305	615	-
1.3 HELSEVERN	28444	670	16974	68	8114	215	-
AV DETTE:							
1.32-35 HELSEINSTITUSJONER	24009	3	15659	-	8026	208	-
1.36 ANNET HELSEVERN	1314	320	-	58	-	-	-
1.4 SOSIALE TJENESTER	56272	15554	7820	-	10022	1395	-
AV DETTE:							
1.41 TRYKDEORDNINGER	15	-	-	-	-	15	-
1.42 SOSIAL OMSORG	3452	2897	250	-	180	-	-
1.43 BARNE- OG UNGDOMSVERN	3388	1579	102	-	1503	95	-
1.45 TILTAK FOR ELDRE	43069	5966	7468	-	8339	1285	-
1.46 HJELPEORDNINGER FOR HJEMMENE	-	-	-	-	-	-	-
1.5 KIRKER, KULTURFORMAL	132771	80769	4181	3803	29443	2100	-
AV DETTE:							
1.505-509,							
1.540-59 KULTURFORMAL	113073	77029	4171	3743	16146	1646	-
1.6 UTBYGNINGS- BOLIGFORMAL	1676694	334573	60987	10216	319974	4616	-
1.60 FELLESADMINISTRASJON	4893	1607	1	60	2270	-	-
1.61 VEGER OG GATER	132451	55856	35646	1939	31457	2497	-
1.62 VANNVERK	108473	73158	2203	1321	27025	168	-
1.63 KLOAKKER	100209	62951	1752	2417	29764	398	-
1.64 RENOVASJON	9745	7644	-	530	162	-	-
1.65 BRANN OG FEIERVESEN	2892	1602	28	149	653	-	-
1.66 PARKER, BAD OG FRILUFTSLIV .	16406	11332	433	210	3827	427	-
1.67 BOLIGTILTAK	8504	110	-	-	2033	-	-
1.68 UTBYGGINGSOMRÅDER	803757	92043	17505	3418	190571	1104	-
1.69 ANDRE UTBYGGINGSFORMÅL	489362	28269	3419	172	32212	22	-
1.7 KOMMUNENS FORRETNINGSDRIFT	475983	70646	11478	2779	164535	21244	1379778
AV DETTE:							
1.70 ELEKTRISITETSVERK	196538	24879	3000	1437	139313	16664	1223112
1.8 YMSE FORMAL	142497	64343	9877	919	30570	31518	-
AV DETTE:							
1.89 RENTER MV.	-	-	-	-	-	-	-
1.9 SKATTER LÅN OG AVSETNINGER	-	-	-	-	-	-	8630866
1.900 SKATTER OG ALM. AVGIFTER ..	-	-	-	-	-	-	-
1.901 REGULERINGS- OG KONSESJONS- AVGIFTER	-	-	-	-	-	-	-
1.91 SKATTEUTJAMNINGSMIDLER	-	-	-	-	-	-	-
1.92 TIDLIGERE ÅRS REGNSKAPS- MESSIGE OVERSKOTT	-	-	-	-	-	-	347347
1.93 MOTTATTE AVDRAG	-	-	-	-	-	-	618360
1.94 OVERFØRTE BEVILGNINGER	-	-	-	-	-	-	490888
1.95 FORBRUK AV FOND	-	-	-	-	-	-	1181565
1.96-97 LÅN AV FONDSMIDLER OG KONTANTBEHOLDNING	-	-	-	-	-	-	1256080
1.98 BRUK AV EKSTERNE LÅNEMIDLER	-	-	-	-	-	-	4688369
1.99 ÅRETS REGNSKAPSM. UNDERSKOTT	-	-	-	-	-	-	40986
1. INNTEKTER I ALT	2576143	590910	115833	24653	572234	61730	10010644

(SU nr. 50, 1986)

SKADEFORSIKRINGSSLESKAPER. KVARTALSSTATISTIKK PR. 30. SEPTEMBER 1986

Skadeforsikringsselskapene økte i de tre første kvartalene i 1986 sine utlån til foretak, kommuner og privatpersoner med 86 mill.kr (1,5 prosent) til 5 966 mill.kr pr. 30. september 1986. Det viser foreløpige oppgaver fra Statistisk Sentralbyrås kredittmarkedstatistikk. I samme tidsrom i 1985 var det en økning i de tilsvarende utlånene på 213 mill.kr (4,2 prosent).

Statistikken omfatter også gjensidige branntrygdslag og gjensidige sjøforsikringsselskaper.

Tabell 1. Skadeforsikringsselskaper. Balanseutdrag. Mill.kr

Aktivaposter	1984	1985		1986
	31. des.	30. sept.	31. des.	30. sept.
1. Sedler og skillemynt	4	3	4	4
2. Bankinnskudd	5 306	4 915	5 193	4 236
a. Norges Bank	2	22	6	11
b. Postgiro og Postsparebanken	65	58	58	44
c. Forretningsbanker og sparebanker	4 510	4 200	4 616	3 606
d. Utenlandske banker	729	635	513	575
3. Statskasseveksler	2	2)	-	-
a. Norske	2	-	-	-
b. Utenlandske	-	-	-	-
4. Sertifikater	11	38	130
a. Statssertifikater	-	-	10
b. Banksertifikater	-	-	-	2
c. Finanssertifikater	8	7	42
d. Lånesertifikater	3	31	76
5. Ihendehaverobligasjoner (bokført verdi) ..	2 712	3 047	3 151	4 654
a. Statsforvaltningen	459	675	572	1 128
b. Kommuneforvaltningen inkl. kommuneforetak	41	40	39	108
c. Statsbanker	0	0	0	0
d. Private kredittforetak	203	227	251	629
e. Statsforetak	44	55	65	73
f. Andre norske sektorer	136	118	111	261
g. Utenlandske ihendehaverobligasjoner ..	1 829	1 932	2 113	2 455
6. Aksjer (bokført verdi)	3 081	3 417	4 040	4 198
Av dette:				
Utenlandske aksjer	687	732	854	1 125
7. Utlån før en bloc-avskrivning ¹⁾	6 179	6 647	7 022	7 299
I ALT	17 284	18 040	19 448	20 521

1) Spesifikasjon, se tabell 2.

2) Korrigert fra tidligere meldinger.

Tabell 2. Skadeforsikringsselskaper. Utlån etter låntakersektor. Mill.kr

Låntakersektor	1984	1985		1986
	31. des.	30. sept.	31. des.	30. sept.
I ALT	6 179	6 647	7 022	7 299
A. Offentlig forvaltning	406	421	454	460
01. Statsforvaltningen	101	100	101	100
02. Trygdeforvaltningen	0	1	0	0
03. Kommuneforvaltningen inkl. kommuneforetak	305	320	353	360
031 Fylkeskommuner	135	156	22	21
032 Kommuner	101	96	238	228
033 Kommuneforetak	69	68	93	111
B. Finansinstitusjoner	1 002	1 253	1 034	1 221
06. Forretningsbanker	7	9	15	40
07. Sparebanker.....	2	2	2	2
09. Statsbanker	1	1	-	-
10. Private kredittforetak	17	42	16	43
11. Private finansieringsselskaper	963	1 188	977	1 129
13. Skadeforsikringsselskaper	12	11	24	7
C. Andre innenlandske sektorer.....	4 766	4 964	5 527	5 606
14. Statsforetak	46	45	82	93
15. Private ikke-personlige foretak	2 646	2 102	2 562	2 121
16. Personlige foretak	206	404	352	456
17. Personlig næringsdrivende.....	387	458	459	266
18. Lønnstakere o.l.	1 272	1 622	1 721	2 139
20. Andre private sektorer	209	333	351	531
D. Utlandet	5	9	7	12
E. Spesifikasjoner:				
1. Foretak, kommuner og privatpersoner (sum sektor 03 og 14-20)	5 071	5 284	5 880	5 966
2. Av post 18 boliglån	1 161	1 305	1 547	1 667

TILLEGG TIL DE INTERNASJONALE MÅNEDSTABELLER I STATISTISK MÅNEDSHEFTE NR. 10, 1986

Tallene er mottatt i tiden 1/12-5/12 og er foreløpige. De vil eventuelt bli korrigert i Statistisk månedshefte. Der vil man også finne nærmere forklaringer til tallene og alle korreksjoner av eldre tall.

Tall i parentes gjelder måneden (kvartalet, uken) før.

D a n m a r k (tabell 86)

Arbeidsløyse	Kol. A	Okt.	198,7	(196,4)
Animalsk jordbr.prod.	Kol. B	Juli	106	(107)
		Aug.	106	(106)
Verdi av utenrikshandelen				
a) Innførsel	Kol. D.a	Okt.	17 230	(15 819)
b) Utførsel	Kol. D.b	Okt.	15 920	(15 499)
Konsumprisindeks	Kol. H	Okt.	154	(154)
Valutabeholdning	Kol. I	Sept.	35 794	(31 784)

S v e r i g e (tabell 87)

Verdi av utenrikshandelen				
a) Innførsel	Kol. C.a	Okt.	22 300	(20 000)
b) Utførsel	Kol. C.b	Okt.	25 600	(23 300)
Valutabeholdning	Kol. I	Sept.	26 702	(25 198)

S t o r b r i t a n n i a (tabell 88)

Reuter's råvareindeks		24/11-28/11	93,1	(93,1)
Reuter's råvareindeks	Kol. H	Nov.	93	(91)

F o r b u n d s r e p u b l i k k e n
T y s k l a n d (tabell 90)

Valutabeholdning	Kol. K	Sept.	87 284	(84 040)
------------------------	--------	-------	--------	----------

J a p a n (tabell 91)

Detaljomssetningsindeks	Kol. C	Juli	114	(112)
		Aug.	115	(114)
Verdi av utenrikshandelen				
a) Innførsel	Kol. D.a	Aug.	1 482	(1 746)
b) Utførsel	Kol. D.b	Aug.	2 748	(2 923)
Bytteforhold	Kol. E	Aug.	178	(168)
Engrosprisindeks	Kol. F	Sept.	87	(88)
Valutabeholdning	Kol. H	Sept.	5 676	(5 720)

U S A (tabell 92)

Bruttonasjonalprodukt	Kol. A	3.kv.	4 234,3	(4 175,6)
Arbeidsløyse	Kol. C	Sept.	8 329	(8 027)
Produksjonsindeks, industri	Kol. D.a	Sept.	119	(118)
Moody's råvareindeks.....		24/11-28/11	72,8	(72,5)
Moody's råvareindeks.....	Kol. I	Nov.	73	(73)
Engrosprisindeks	Kol. J	Sept.	111	(111)
Valutabeholdning	Kol. M	Sept.	16 790	(16 810)

PUBLIKASJONER UNDER UTSENDING FRA STATISTISK SENTRALBYRA I NOVEMBER OG DESEMBER
1986

I serien Norges offisielle statistikk (NOS):

Jaktstatistikk 1985 Sidetall 60 Pris kr 25,00
 Formuesstatistikk Sidetall 119 Pris kr 25,00
 Veitrafikkulykker 1985 Sidetall 138 Pris kr 30,00
 Lønnsstatistikk for sjøfolk på skip i utenriksfart Mars 1986
 Sidetall 28 Pris kr 20,00
 Byggearealstatistikk 3. kvartal 1986 Sidetall 36 Pris kr 40,00

I serien Rapporter fra Statistisk Sentralbyrå (RAPP):

Giftede kvinners arbeidstilbud, skatter og fordelingsvirkninger
 Sidetall 88 Pris kr 25,00 (RAPP nr. 86/14)
 Flytting over fylkesgrenser 1967-79 Regresjonsberegninger av arbeidsmarkedets,
 boligbyggingens og utdanningstilbudets virkning på flyttinger mellom fylkene
 Sidetall 66 Pris kr 25,00 (RAPP nr. 86/19)
 Straffbares sosiale bakgrunn 1980-1981 Sidetall 52 Pris kr 25,00 (RAPP nr. 86/21)
 Totalregnskap for fiske- og fangstnæringen 1981-1984 Sidetall 46 Pris kr 20,00 (RAPP nr.
 86/20)
 Framskriving av befolkningen etter kjønn, alder og ekteskaplig status 1985-2050 Sidetall 132
 Pris kr 25,00 (RAPP nr. 86/22)
 Evaluering av KVARTS En makroøkonometrisk modell Sidetall 79 Pris kr 25,00 (RAPP nr.
 86/23)
 Aktuelle skattetall 1986 Sidetall 52 Pris kr 20,00 (RAPP nr. 86/25)

BYRÅETS UKE- OG MÅNEDSPUBLIKASJONER

Abonnementsprisene for Byråets uke- og månedspublikasjoner er
 for året 1986 fastsatt til:

	Pr. år	Pr. hefte
Statistisk ukehefte	kr 205,00	8,00
Statistisk månedshefte	" 150,00	15,00
Månedsstatistikk over utenrikshandelen	" 120,00	15,00
Bank- og kredittstatistikk. Aktuelle tall	" 220,00	10,00
Økonomiske analyser (Konjunkturtendensene).....	" 80,00	10,00
Nye distriktstall (pr. fylke)	" 70,00	8,00

SYSTEMATISK OVERSIKT OVER EMNEGRUPPENE

0 GENERELLE EMNER

- 00 Generelle emner, nasjonalt
- 01 Generelle emner, regionalt
- 09 Andre generelle emner

1 NATURRESSURSER OG MILJØ

- 10 Ressurs- og miljøregnskap og andre generelle ressurs- og miljøemner
- 11 Areal
- 12 Energi
- 13 Luft
- 14 Vann
- 15 Mineraler
- 16 Skog og planteliv
- 17 Dyreliv
- 18 Naturmiljø - levekår og økonomi
- 19 Andre ressurs- og miljøemner

2 SOSIODEMOGRAFISKE EMNER

- 20 Generelle sosiodemografiske emner
- 21 Befolkning
- 22 Helseforhold og helsetjeneste
- 23 Utdanning og skolevesen
- 24 Kulturelle forhold, generell tidsbruk, ferie og fritid
- 25 Sosiale forhold og sosialvesen
- 26 Rettsforhold og rettsvesen
- 27 Levekår ellers
- 29 Andre sosiodemografiske emner

3 SOSIOØKONOMISKE EMNER

- 30 Generelle sosioøkonomiske emner
- 31 Folketellinger
- 32 Arbeidskraft
- 33 Lønn
- 34 Personlig inntekt og formue
- 35 Personlig forbruk
- 36 Boliger og boforhold
- 39 Andre sosioøkonomiske emner

4 NÆRINGSØKONOMISKE EMNER

- 40 Generelle næringsøkonomiske emner
- 41 Jordbruk, skogbruk, jakt, fiske og fangst
- 42 Oljeutvinning, bergverksdrift, industri og kraftforsyning
- 43 Bygge- og anleggsvirksomhet
- 44 Utenrikshandel
- 45 Varehandel
- 46 Samferdsel og reiseliv
- 47 Tjenesteyting
- 49 Andre næringsøkonomiske emner

5 SAMFUNNSØKONOMISKE EMNER

- 50 Nasjonalregnskap og andre generelle samfunnsøkonomiske emner
- 51 Offentlig forvaltning
- 52 Finansinstitusjoner, penger og kreditt
- 53 Konjunkturer
- 59 Andre samfunnsøkonomiske emner

6 SAMFUNNSORGANISATORISKE EMNER

- 60 Generelle samfunnsorganisasatoriske emner
- 61 Administrative emner
- 62 Politiske emner
- 69 Andre samfunnsorganisasatoriske emner

STANDARDTEGN

Tall kan ikke forekomme	.	Mindre enn 0,5 av den brukte enheten	0
Oppgave mangler	..	Foreløpige tall	*
Oppgave mangler foreløpig	...	Brudd i den loddrette serien	—
Tall kan ikke offentligjøres	:	Brudd i den vannrette serien	
Null	-		