

Statistisk ukehefte



STATISTISK SENTRALBYRÅ

Oslo: Postboks 8131 Dep
0033 Oslo 1
Tlf. (02) *41 38 20

Kongsvinger: Postboks 510
Stasjonssida
2201 Kongsvinger
Tlf. (066) *16 111

Nr. 51-52/85

18. desember 1985

I N N H O L D

Emne *)	Side
08 Investeringsstatistikk for oljeutvinning, bergverksdrift, industri og kraftforsyning, 4. kvartal 1985	1
11 Utenrikshandelen med varer. Foreløpige tall, november 1985	10
11 Samhandelen med land og landområder, januar-oktober 1985	11
12 Detaljomsetningen, oktober 1985	13
13 Bruttofrakter og driftsutgifter for norske skip i utenriksfart, 1984	15
14 Lastebiløkonomi, 1983	21
17 Konsumprisindeksen, 15. november 1985	31
17 Engrosprisindeksen, november 1985	34
17 Produsentprisindeksen, november 1985	36
Tillegg til de internasjonale månedstabeller i Statistisk månedshefte nr. 11, 1985	38
Publikasjoner under utsending fra Statistisk Sentralbyrå i desember 1985	39
*) Emneinndelingen i Statistisk ukehefte vil bli lagt om fra og med nr. 1/86. En brosjyre med orientering om omleggingen er under arbeid. Den vil bli oversendt abonnentene.	

STATISTISK SENTRALBYRÅ ØNSKER SINE FORBINDELSER
EN GLEDELIG JUL OG ET GODT NYTTÅR!

(SU nr. 51/52, 1985)

INVESTERINGSSTATISTIKK FOR OLJEUTVINNING, BERGVERKSDRIFT, INDUSTRI OG KRAFTFORSYNING 4. KVARTAL 1985

Statistisk Sentralbyrås investeringsstatistikk for 4. kvartal 1985 viser at verdien av antatte investeringer for oljeutvinning, bergverksdrift, industri og kraftforsyning for 1986 er 86 prosent høyere enn antatte investeringer for 1985, registrert på samme tidspunkt i fjor. For oljeutvinning er stigningen 135 prosent, for industrien 59 prosent, mens det for kraftforsyning er 12 prosent nedgang. Holdes produksjon av kjemiske produkter, mineralolje-, kull-, gummi- og plastprodukter utenfor, er det en stigning i den øvrige industrien på 37 prosent.

Verdien av antatte investeringer for 1986 registrert i 4. kvartal 1985 er 20 prosent høyere enn registrert i 3. kvartal. For industrien alene er økningen 21 prosent.

Utførte og antatte investeringer for 1985 registrert i 4. kvartal i år er 13 prosent lavere enn utførte og antatte investeringer for 1984 registrert i 4. kvartal i fjor. For industrien alene er det en økning på 32 prosent. Holdes produksjon av metaller utenfor, er det en stigning i den øvrige industrien på 22 prosent.

Verdien av utførte og antatte investeringer for 1985 registrert i 4. kvartal viser 3 prosent nedgang fra 3. kvartal i år. For industrien alene er det en nedgang på 1 prosent.

Statistikken omfatter om lag 2 800 bedrifter. Anskaffelser av boliger, tomter og vannfall er ikke med i statistikken.

Tabell 1. Investeringer i alt i oljeutvinning, bergverksdrift, industri og kraftforsyning

	Utført og antatt investering					
	1984	1985	1985	1985	1986	1986
	Regi- strert i 4.kv.1984 Mill.kr	Regi- strert i 4.kv.1984 Mill.kr	Regi- strert i 3.kv.1985 Mill.kr	Regi- strert i 4.kv.1985 Mill.kr	Regi- strert i 3.kv.1985 Mill.kr	Regi- strert i 4.kv.1985 Mill.kr
Oljeutvinning, bergverks- drift, industri og kraft- forsyning	44 957	34 146	39 746 ¹⁾	39 249	53 140 ¹⁾	63 540
Oljeutvinning og bergverks- drift	30 465	19 257	22 494 ¹⁾	22 382	37 059 ¹⁾	45 091
Industri	7 163	7 544	9 580	9 468	9 903	11 986
Kraftforsyning	7 329	7 346	7 673	7 400	6 178	6 463

1) Rettet tall.

Tabell 2. Antatte og utførte investeringer i oljeutvinning, bergverksdrift, industri og kraftforsyning. Millioner kroner og i prosent av faktiske investeringer. 1975-1986

Investering- års- år	Antatte og utførte investeringer							Utførte invest- eringer
	Ifølge mai- under- søkelsen året før invest- erings- året	Ifølge august- under- søkelsen året før invest- erings- året	Ifølge november- under- søkelsen året før invest- erings- året	Ifølge februar- under- søkelsen invest- erings- året	Ifølge mai- under- søkelsen invest- erings- året	Ifølge august- under- søkelsen invest- erings- året	Ifølge november- under- søkelsen invest- erings- året	Ifølge februar- under- søkelsen året etter invest- erings- året
Mill. kr								
1975 ..					11 897	11 962	12 443	12 586
1976 ..	12 346	13 854	16 905	18 281	15 503	16 456	15 955	15 625
1977 ..	17 092	19 738	21 351	22 629	22 626	22 219	22 257	23 518
1978 ..	14 135	16 960	19 036	20 858	20 358	21 319	20 268	19 907
1979 ..	15 006	16 646	18 018	19 097	19 859	18 702	18 124	17 415
1980 ..	14 125	17 538	20 975	22 029	19 991	20 447	19 719	19 465
1981 ..	24 712	28 321	29 930	30 029	32 089	32 391	32 601	32 481
1982 ..	17 637	22 714	25 139	27 553	26 870	27 749	27 438	27 366
1983 ..	18 812	21 105	24 634	26 080	26 219	26 911 ¹⁾	28 636 ¹⁾	28 451 ¹⁾
1984 ..	37 746 ¹⁾	38 394 ¹⁾	39 774 ¹⁾	43 519 ¹⁾	43 233 ¹⁾	44 886 ¹⁾	44 957 ¹⁾	43 533 ¹⁾
1985 ..	28 789 ¹⁾	32 223 ¹⁾	34 146 ¹⁾	36 139 ¹⁾	39 451 ¹⁾	39 746 ¹⁾²⁾	39 249 ¹⁾	
1986 ..	52 610 ¹⁾	53 140 ¹⁾²⁾	63 540 ¹⁾					
Prosent								
1975 ..					95	95	99	100
1976 ..	79	89	108	117	99	105	102	100
1977 ..	73	84	91	96	96	94	95	100
1978 ..	71	85	96	105	102	107	102	100
1979 ..	86	96	103	110	114	107	104	100
1980 ..	73	90	108	113	103	105	101	100
1981 ..	76	87	92	92	99	100	100	100
1982 ..	64	83	92	101	98	101	100	100
1983 ..	66	74	87	92	92	95	101	100
1984 ..	87	88	91	100	99	103	103	100
1985
1986

1) For kraftforsyning er renter i byggetida medregnet i investeringstallene registrert til og med 1. kvartal 1984. Forøvrig er tallene unntatt renter i byggetida. Byggelånsrenter for kraftforsyning ble i 1984 850 mill.kr og ventes i 1985 å bli rundt 800 mill.kr og i 1986 rundt 650 mill.kr

2) Rettet tall.

Investeringsstatistikk

Tabell 3. Antatte investeringer etter næring. Mill.kr og endring i prosent.

	1975	Antatt investering			Endring i prosent av anslagene for 1986 fra 3. kv. 1985 til 4. kv. 1985	Endring i prosent fra 1985 (anslått 4.kv. 1984) til 1986 (anslått 4.kv. 1985)
	Invest. i bedr. med i tellingen i pst. av invest. i alle store bedr. ²⁾	1985 registrert i 4.kv. 1984	1986 registrert i 3.kv. 1985	1986 registrert i 4.kv. 1985		
		Mill.kr	Mill.kr	Mill.kr		
OLJEUTVINNING, BERGVERKS- DRIFT, INDUSTRI OG KRAFT- FORSYNING	92	34 146 ¹⁾	53 140 ¹⁾²⁾	63 540 ¹⁾	20	86
Maskiner	93	17 409 ¹⁾	27 811 ¹⁾²⁾	37 630 ¹⁾	35	116
Bygg og anlegg	94	16 235 ¹⁾	24 861 ¹⁾²⁾	25 373 ¹⁾	2	56
OLJEUTVINNING OG BERG- VERKSDRIFT	100	19 257	37 059 ²⁾	45 091	22	134
Bryting av kull	100	-	-	-	-	-
Utvinning av råolje og naturgass	100	19 114	36 905 ²⁾	44 895	22	135
Bryting og utvinning av malm ...	100	91	122	160	31	76
Bergverksdrift ellers	28	52	31	36	16	-31
INDUSTRI	85	7 544	9 903	11 986	21	59
Prod. av næringsmidler, drikkevarer og tobakksvarer.....	74	1 134	959	1 274	33	12
Prod. av tekstil- og bekledningsvarer, lær og lærvarer	70	81	80	116	45	43
Prod. av tekstilvarer	62	63	61	88	44	40
Prod. av klær, unntatt skotøy.	94	15	13	17	31	13
Prod. av trevarer	74	319	310	384	24	20
Treforedling, grafisk prod. og forlagsvirksomhet	93	746	940	1 211	29	62
Treforedling	95	384	572	696	22	81
Grafisk prod. og forlagsvirksomhet	88	362	368	514	40	42
Prod. av kjem.prod., mineralolje-, kull-, gummi- og plastprodukter.....	95	1 298	2 939	3 453	17	166
Prod. av kjem. råvarer.....	99	797	589	1 008	71	26
Prod. av mineralske prod.	62	244	330	340	3	52
Prod. av metaller	99	2 267	2 804	3 233	15	43
Prod. av jern, stål og ferrolegeringer	99	794	628	765	22	-4
Prod. av ikke-jernholdige metaller	99	1 473	2 176	2 469	13	68
Prod. av verkstedprodukter.....	76	1 459	1 521	1 946	28	33
Prod. av metallvarer	48	151	164	223	36	48
Prod. av maskiner.....	73	608	650	884	36	45
Prod. av elektr. apparater og materiell	81	476	496	564	14	18
Prod. av transportmidler	93	215	210	271	29	26
Industriproduksjon ellers	67	16	21	29	38	81
KRAFTFORSYNING	93	7 346 ¹⁾	6 178 ¹⁾	6 463 ¹⁾	5	-12

1) Se note 1 til tabell 2.

2) Rettet tall.

Tabell 4. Antatte og utførte investeringer pr. kvartal etter næring. Mill.kr og endring i prosent

	1985					Endring i prosent for 1985	
	I alt	Utført investering			Antatt investering	Av anslagene gitt i nov. 1984 til anslagene gitt i nov. 1985	Fra 3.kv. 1985 til 4.kv. 1985
		1. kvartal	2. kvartal	3. kvartal	4. kvartal		
	Mill.kr	Mill.kr	Mill.kr	Mill.kr	Mill.kr		
OLJEUTVINNING, BERGVERKS- DRIFT, INDUSTRI OG KRAFT- FORSYNING	39 249 ¹⁾	6 366 ¹⁾	9 225 ¹⁾	11 298 ¹⁾	12 365 ¹⁾	15	-3
Maskiner	16 740 ¹⁾	2 360 ¹⁾	4 157 ¹⁾	5 778 ¹⁾	4 446 ¹⁾	-4	-3
Bygg og anlegg	21 790 ¹⁾	3 856 ¹⁾	4 862 ¹⁾	5 355 ¹⁾	7 717 ¹⁾	34	-3
OLJEUTVINNING OG BERG- VERKSDRIFT	22 382	3 444	5 333	7 053	6 556	16	-3
Bryting av kull	54	6	10	26	13	-	74
Utvinning av råolje og natur- gass	22 141	3 386	5 287	6 984	6 488	16	-3
Bryting og utvinning av malm ..	113	29	19	28	38	24	-4
Bergverksdrift ellers	73	24	17	14	17	40	9
INDUSTRI	9 468	1 600	2 220	2 350	3 297	26	-1
Prod. av næringsmidler, drikke- varer og tobakksvarer	1 423	267	340	359	457	25	-
Prod. av tekstil- og bekled- ningsvarer, lær og lærvarer....	132	19	28	38	47	63	2
Prod. av tekstilvarer	91	14	19	27	31	44	-
Prod. av klær, unntatt sko- tøy	23	5	7	6	5	53	-
Prod. av trevarer	482	69	105	148	161	51	9
Treforedling, grafisk prod. og forlagsvirksomhet	1 015	178	220	249	368	36	-4
Treforedling	587	92	142	147	206	53	-11
Grafisk prod. og forlags- virksomhet	428	86	79	102	161	18	7
Prod. av kjem. prod., mineral- olje-, kull-, gummi- og plast- produkter	1 651	252	437	425	536	27	1
Prod. av kjem. råvarer.....	724	121	195	181	227	-9	5
Prod. av mineralske produkter .	376	66	76	87	147	68	-10
Prod. av metaller	2 425	383	561	550	931	7	-4
Prod. av jern, stål og ferro- legeringer	970	183	256	234	297	22	-5
Prod. av ikke-jernholdige metaller	1 454	200	304	315	634	-1	-3
Prod. av verkstedprodukter....	1 934	361	447	487	639	33	-
Prod. av metallvarer	186	41	43	47	54	23	-9
Prod. av maskiner	897	166	190	228	312	48	1
Prod. av elektr. apparater og materiell	526	94	132	146	154	11	2
Prod. av transportmidler	313	57	75	64	117	46	-1
Industriproduksjon ellers	31	4	7	8	12	94	24
KRAFTFORSYNING	7 400 ¹⁾	1 322 ¹⁾	1 672 ¹⁾	1 894 ¹⁾	2 512 ¹⁾	1	-4

1) Se note 1 til tabell 2.

Tabell 5. Antatte og utførte investeringer etter næring. 1975 = 100

	1984	1985					1986
	Utført investering i alt	I alt	Utført investering			Antatt investering	Antatt investering
			1. kvartal	2. kvartal	3. kvartal	4. kvartal	i alt
OLJEUTVINNING, BERGVERKS- DRIFT, INDUSTRI OG KRAFT- FORSYNING	346 ¹⁾	312 ¹⁾	202 ¹⁾	293 ¹⁾	359 ¹⁾	393 ¹⁾	505 ¹⁾
Maskiner	370 ¹⁾	250 ¹⁾	141 ¹⁾	249 ¹⁾	346 ¹⁾	266 ¹⁾	563 ¹⁾
Bygg og anlegg	332 ¹⁾	400 ¹⁾	283 ¹⁾	357 ¹⁾	393 ¹⁾	567 ¹⁾	466 ¹⁾
OLJEUTVINNING OG BERG- BERKSDRIFT	657	503	310	479	634	589	1 013
Bryting av kull	103	143	59	106	277	132	-
Utvinning av råolje og natur- gass	690	527	322	503	665	617	1 068
Bryting og utvinning av malm ..	71	64	65	42	64	85	90
Bergverksdrift ellers	283	239	318	225	187	227	118
INDUSTRI	136	173	117	163	172	241	219
Prod. av næringsmidler, drikke- varer og tobakksvarer	231	230	172	219	232	295	206
Prod. av tekstil- og bekled- ningsvarer, lær og lærvarer ...	84	152	89	130	174	217	134
Prod. av tekstilvarer	76	172	102	147	206	232	166
Prod. av klær, unntatt sko- tøy	82	76	60	93	79	72	57
Prod. av trevarer	133	150	85	131	185	200	119
Treforedling, grafisk produk- sjon og forlagsvirksomhet	125	129	90	112	126	187	154
Treforedling	97	107	67	103	107	151	127
Grafisk prod. og forlags- virksomhet	189	178	144	131	170	269	214
Prod. av kjem. prod., mineral- olje-, kull-, gummi- og plast- produkter	74	113	69	119	116	146	236
Prod. av kjem. råvarer	62	75	50	81	75	94	104
Prod. av mineralske produkter .	168	262	184	211	243	408	237
Prod. av metaller	169	292	184	270	264	448	389
Prod. av jern, stål og ferro- legeringer	169	231	174	244	223	283	182
Prod. av ikke-jernholdige metaller	168	354	195	296	307	617	601
Prod. av verkstedprodukter	148	162	121	150	163	214	163
Prod. av metallvarer	119	133	118	125	136	155	160
Prod. av maskiner	240	245	181	208	249	341	241
Prod. av elektr. apparater og materiell	183	245	175	245	271	287	262
Prod. av transportmidler	65	67	49	63	55	99	58
Industriproduksjon ellers	150	207	115	188	204	320	196
KRAFTFORSYNING	257 ¹⁾	277 ¹⁾	198 ¹⁾	250 ¹⁾	283 ¹⁾	376 ¹⁾	242 ¹⁾

1) Se note 1 til tabell 2.

Tabell 6. Antatte og utførte investeringer i industri. Millioner kroner og i prosent av faktiske investeringer. 1967-1986

Investerings- år	Antatte og utførte investeringer							Utførte invest- eringer
	Ifølge mai- under- søkelsen året før invest- erings- året	Ifølge august- under- søkelsen året før invest- erings- året	Ifølge november- under- søkelsen året før invest- erings- året	Ifølge februar- under- søkelsen året invest- erings- året	Ifølge mai- under- søkelsen året invest- erings- året	Ifølge august- under- søkelsen året invest- erings- året	Ifølge november- under- søkelsen året invest- erings- året	Ifølge februar- under- søkelsen året etter invest- erings- året
Mill. kr								
1967 ..					2 228	2 324	2 289	2 288
1968 ..	1 352	..	1 624	1 670	1 691	1 751	1 735	1 760
1969 ..	961	..	1 361	1 563	1 632	1 681	1 618	1 636
1970 ..	1 395	..	1 972	2 304	2 356	2 485	2 414	2 386
1971 ..	1 825	..	2 409	2 609	2 618	2 731	2 687	2 732
1972 ..	1 837	2 122	2 464	2 628	2 694	2 725	2 671	2 602
1973 ..	2 002	2 207	2 580	2 887	2 814	2 907	2 813	2 772
1974 ..	2 310	2 783	3 581	4 222	4 383	4 512	4 579	4 438
1975 ..	3 695	4 611	6 002	5 841	5 957	5 809	5 647	5 463
1976 ..	4 376	5 110	6 130	6 784	6 394	6 354	5 904	5 657
1977 ..	4 761	5 456	6 295	7 281	7 673	7 671	7 344	7 373
1978 ..	4 310	5 046	5 992	6 816	6 930	6 999	6 816	6 721
1979 ..	4 240	4 477	5 057	5 840	5 839	5 877	5 639	5 478
1980 ..	4 914	5 537	6 705	7 686	7 421	7 530	7 388	6 986
1981 ..	5 630	6 136	6 847	7 711	7 900	8 246	8 186	8 405
1982 ..	5 043	5 649	6 504	7 348	7 174	7 510	7 503	7 491
1983 ..	4 422	4 904	5 330	6 347	6 346	6 420	6 311	6 225
1984 ..	4 323	4 415	5 798	7 017	7 007	7 216	7 163	7 423
1985 ..	5 858	6 476	7 544	9 501	8 943	9 580	9 468	
1986 ..	9 731	9 903	11 986					
Prosent								
1967 ..					97	102	100	100
1968 ..	77		92	95	96	99	99	100
1969 ..	59		83	96	100	103	99	100
1970 ..	58		83	97	99	104	101	100
1971 ..	67		88	95	96	100	98	100
1972 ..	71	82	95	101	104	105	103	100
1973 ..	72	80	93	104	102	105	101	100
1974 ..	52	63	81	95	99	102	103	100
1975 ..	68	84	110	107	109	106	103	100
1976 ..	77	90	108	120	113	112	104	100
1977 ..	65	74	85	99	104	104	100	100
1978 ..	64	75	89	101	103	104	101	100
1979 ..	77	82	92	107	107	107	103	100
1980 ..	70	79	96	110	106	108	106	100
1981 ..	67	73	81	92	94	98	97	100
1982 ..	67	75	87	98	96	100	100	100
1983 ..	71	79	86	102	102	103	101	100
1984 ..	58	59	78	95	94	97	96	100
1985	
1986					

Tabell 7. Utførte investeringer i industri. Kvartalsvis. Millioner kroner, 1970-1985

	1. kvartal	2. kvartal	3. kvartal	4. kvartal
1970	466	552	571	797
1971	589	679	641	823
1972	574	634	577	817
1973	544	664	625	938
1974	775	1 009	1 170	1 484
1975	1 128	1 375	1 226	1 735
1976	1 099	1 414	1 375	1 770
1977	1 495	1 894	1 809	2 176
1978	1 692	1 670	1 442	1 917
1979	1 095	1 258	1 258	1 868
1980	1 289	1 669	1 788	2 240
1981	1 658	2 070	1 992	2 686
1982	1 728	1 923	1 761	2 078
1983	1 294	1 490	1 465	1 976
1984	1 346	1 560	1 801	2 716
1985	1 600	2 220	2 350	

Utførte investeringer i industri, verdi. Kvartalsvis. Sesongjustert

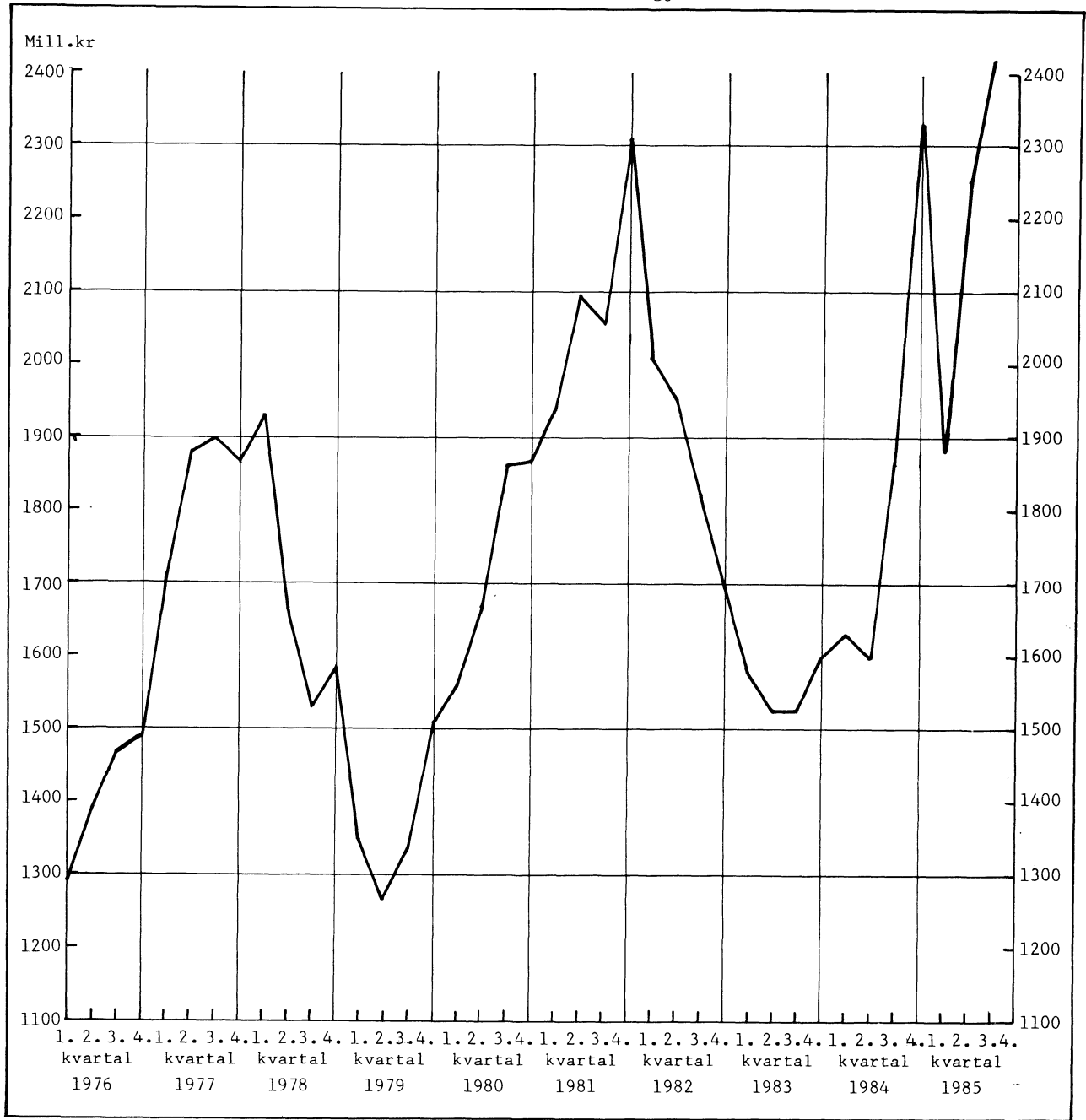

Investering i industri registrert på forskjellige tidspunkt

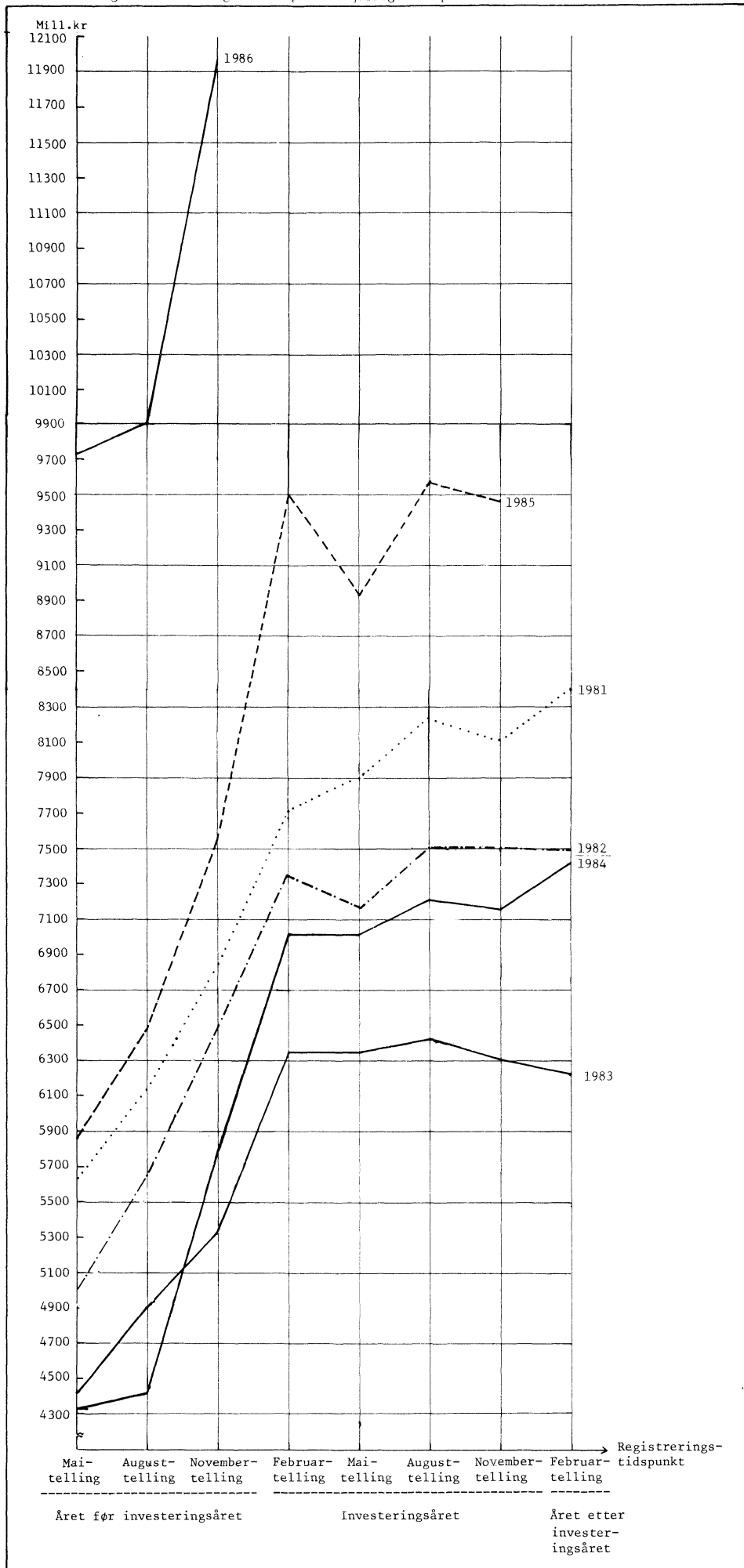

UTFØRTE OG ANTATTE INVESTERINGER I INDUSTRI

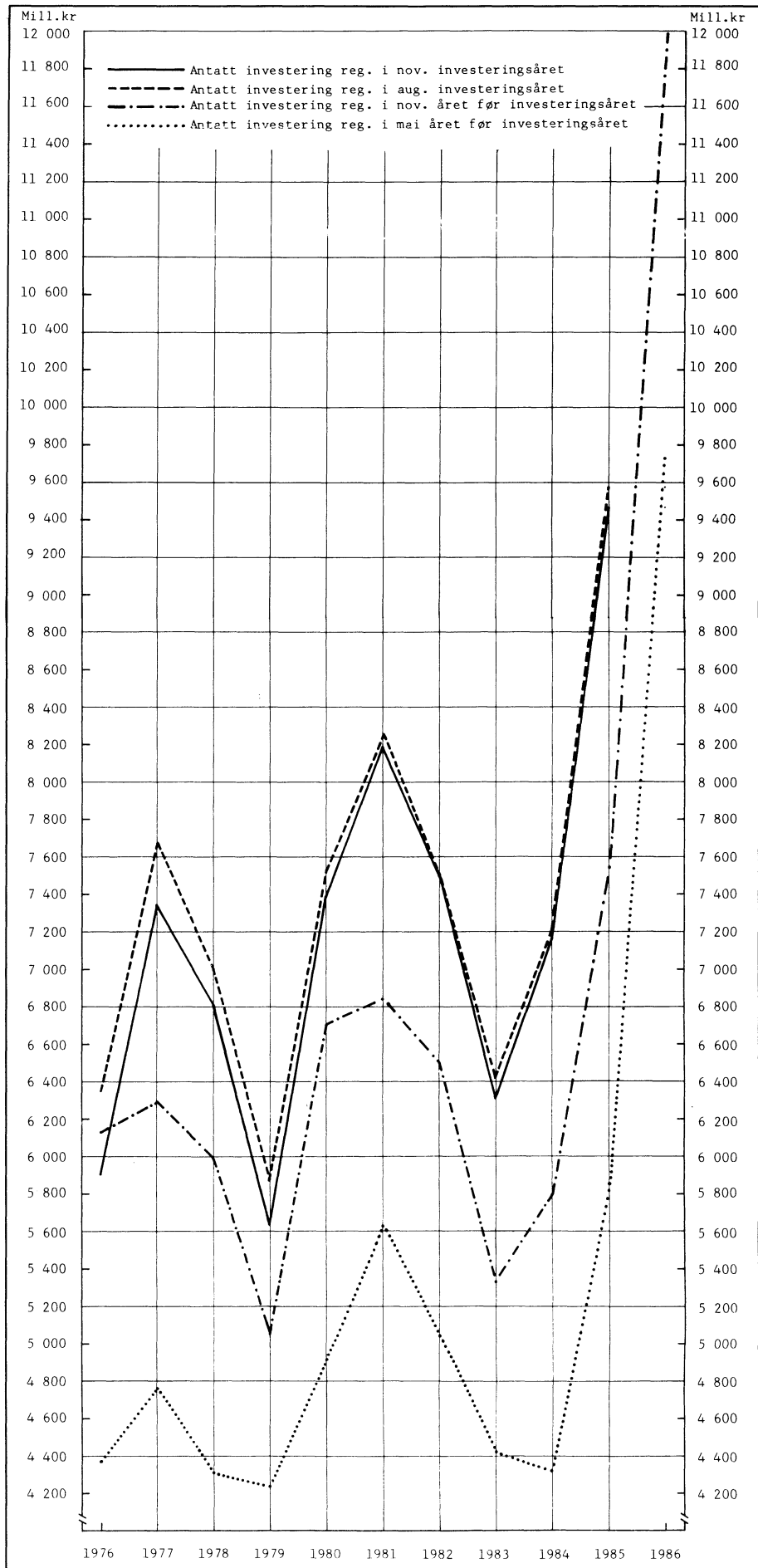

(SU nr. 51/52, 1985)

UTENRIKSHANDELEN MED VARER I NOVEMBER OG JANUAR-NOVEMBER 1985. FORELØPIGE TALL

Statistisk Sentralbyrås foreløpige oppgaver over verdien av utenrikshandelen utenom skip og oljeplattformer viste for november en innførsel på 12 107 mill.kr, og en utførsel på 12 721 mill.kr. Verdien av innførselen var 12 prosent høyere og verdien av utførselen 13 prosent lavere enn i november 1984. I januar-november 1985 var verdien av vareinnførselen 117 161 mill.kr og verdien av vareutførselen 144 623 mill.kr, som var henholdsvis 18 prosent og 8 prosent høyere enn i de samme elleve måneder i fjor.

Verdien av utført råolje og naturgass i januar-november 1985 var 76 469 mill.kr. Dette var 9 prosent høyere enn i 1984.

Utførselsoverskottet i januar-november 1985 var 27 462 mill.kr mot 34 781 mill.kr året før, en nedgang på 21 prosent. Skip og oljeplattformer er da ikke regnet med. Dersom utførselen av råolje og naturgass også blir holdt utenfor, var det et innførselsoverskott i januar-november 1985 på 49 007 mill.kr. Det svarer til en oppgang på 38 prosent fra samme tidsrom året før.

Sesongkorrigerte tall for perioden september-november regnet utenom skip og oljeplattformer og for utførselen også utenom råolje og naturgass, viste en oppgang i importverdien på 7,1 prosent, og en nedgang i eksportverdien på 4,8 prosent sammenliknet med foregående tremånedersperiode.

Tabelloversikt. Mill.kr	November		Endring i pst.	Jan.-nov.		Endring i pst.
	1984	1985		1984	1985	
1. Innførsel uten skip og oljeplattformer	10 774	12 107	+12,4	99 179	117 161	+18,1
2. Utførsel uten skip og oljeplattformer	14 684	12 721	-13,4	133 960	144 623	+8,0
Av dette: Råolje og naturgass	7 717	6 631	-14,1	70 335	76 469	+8,7
3. Utførsel uten skip, oljeplattformer, råolje og naturgass	6 967	6 090	-12,6	63 625	68 154	+7,1
4. Utførselsoverskott uten skip og oljeplattformer (2-1)	3 910	614	-84,3	34 781	27 462	-21,0
5. Innførselsoverskott uten skip og oljeplattformer og uten utført råolje og naturgass (1-3)	3 807	6 017	+58,1	35 554	49 007	+37,8

SAMHANDELEN MED LAND OG LANDOMRÅDER I JANUAR-OKTOBER 1985

Statistisk Sentralbyrås oppgaver over verdien av utenrikshandelen (utenom skip og oljeplattformformer) viste i januar-oktober 1985 en oppgang på 19 prosent i importverdien sammenliknet med januar-oktober 1984. Eksportverdien økte samtidig med 11 prosent. Det var stigning i importverdien fra alle verdensdeler unntatt Nord-Amerika. På eksportsiden var det bare nedgang i eksporten til Afrika.

I varebyttet med Norden steg importverdien med 24 prosent og eksportverdien med 5 prosent. Samhandelen med Sverige viste en økning i importverdien på 25 prosent, mens eksportverdien var nesten uendret. I handelen med Danmark økte importverdien med 24 prosent, og eksportverdien med 13 prosent.

Med Frihandelsforbundet under ett steg importverdien med 24 prosent, mens eksportverdien økte med 2 prosent.

I samhandelen med De europeiske fellesskap økte import- og eksportverdien med henholdsvis 23 og 13 prosent. Varebyttet med Storbritannia viste en oppgang i import- og eksportverdien på henholdsvis 17 og 14 prosent. Dersom råolje og for eksporten dessuten naturgass holdes utenfor, steg importverdien med 24 prosent, mens eksportverdien gikk opp med 11 prosent. I handelen med Forbundsrepublikken Tyskland var det en oppgang i importverdien på 29 prosent, mens eksportverdien gikk tilbake med 1 prosent. Eksportverdien sank med 10 prosent dersom eksport av naturgass holdes utenfor. Varebyttet med Frankrike viste en oppgang på 21 prosent i importverdien og på hele 119 prosent i eksportverdien. Den sterke økningen i eksportverdien til Frankrike skyldtes for størstedelen økt eksport av rå mineralolje.

Importen av skip i januar-oktober 1985 var 3 019 mill.kr mot 4 548 mill.kr i samme periode i 1984. Om lag 80 prosent av skipsimporten i januar-oktober 1985 var nye skip som ble levert fra Finland, Sverige, Frankrike, Japan og Sør-Korea. Det var import av oljeplattformformer for 791 mill.kr i januar-oktober 1985, mot 550 mill. kr i samme tidsrom i 1984.

Eksportverdien av skip steg fra 5 113 mill.kr i januar-oktober 1984 til 8 282 mill.kr i januar-oktober 1985. Om lag 89 prosent av skipseksporten i januar-oktober 1985 var eldre skip. Det var eksport av oljeplattformformer for 237 mill.kr i januar-oktober 1985, mens det ble eksportert for 497 mill.kr i samme periode i 1984.

Samhandelen med land og landområder. Januar-oktober 1984 og 1985. Mill.kr

	Innførsel utenom skip og oljeplattformer			Utførsel utenom skip og oljeplattformer		
	Januar-oktober		Endring i prosent	Januar-oktober		Endring i prosent
	1984	1985		1984	1985	
Nordiske land	24 313,5	30 193,5	+24,2	18 942,2	19 933,9	+5,2
EFTA Frihandelsforbundet	21 534,1	26 653,1	+23,8	16 492,9	16 872,8	+2,3
EF De europeiske fellesskap	41 299,4	50 919,7	+23,3	85 214,1	96 129,2	+12,8
OECD Europeiske OECD-land.....	63 580,9	78 684,5	+23,8	102 420,5	113 802,5	+11,1
101 Danmark	5 843,3	7 234,5	+23,8	4 389,6	4 974,7	+13,3
102 Færøyane	13,0	33,1	+154,6	201,2	234,7	+16,7
103 Finland	3 248,6	3 956,6	+21,8	1 680,6	1 982,6	+18,0
105 Island	41,5	87,7	+111,3	345,8	420,3	+21,6
106 Sverige	15 167,1	18 881,6	+24,5	12 325,0	12 321,7	-0,0
112 Belgia, Luxembourg	2 568,2	2 995,8	+16,7	1 130,7	1 388,2	+22,8
117 Frankrike	3 494,0	4 222,5	+20,9	3 688,1	8 073,4	+118,9
119 Hellas	75,5	142,6	+88,9	211,6	224,4	+6,1
121 Irland	482,3	635,4	+31,8	200,5	229,9	+14,7
123 Italia	2 874,1	3 717,6	+29,4	1 640,4	1 843,5	+12,4
127 Nederland	3 221,0	3 884,3	+20,6	7 373,2	6 781,8	-8,0
131 Polen	258,3	349,0	+35,1	192,2	226,6	+17,9
132 Portugal	689,9	900,1	+30,5	477,3	426,0	-10,8
135 Sovjetunionen	1 265,4	1 341,6	+6,0	466,1	504,0	+8,1
137 Spania	747,8	1 037,0	+38,7	422,9	433,1	+2,4
139 Storbritannia og Nord-Irland .	9 438,7	11 001,3	+16,6	44 605,9	50 930,5	+14,2
Av dette :						
Råolje	1 788,4	1 516,1	-15,2	26 674,7	30 551,2	+14,5
Naturgass	-	-	-	10 520,3	12 139,7	+15,4
141 Sveits	1 416,8	1 691,4	+19,4	866,2	912,9	+5,4
142 Tsjekkoslovakia	190,1	250,9	+32,0	138,8	164,9	+18,8
144 Forbundsrep. Tyskland (BRD).	13 247,9	17 085,8	+29,0	21 965,6	21 682,8	-1,3
Av dette naturgass	-	-	-	10 675,6	11 551,5	+8,2
151 Den Tyske Dem. Republ. (DDR)	1 275,8	1 040,7	-18,4	102,9	114,5	+11,3
153 Østerrike	970,2	1 135,6	+17,1	798,0	809,3	+1,4
Andre land i Europa	343,5	455,6	+32,6	424,9	405,3	-4,6
Europa i alt	66 873,0	82 080,7	+22,8	103 647,5	115 085,1	+11,0
260 Ghana	79,9	114,1	+42,8	20,6	38,6	+87,4
303 Marokko	99,5	122,8	+23,4	21,2	21,7	+2,4
313 Nigeria	8,0	6,5	-18,8	107,1	129,3	+20,7
359 Sør-Afrika	279,6	246,9	-11,7	538,1	549,4	+2,1
Andre land i Afrika	386,2	423,3	+9,6	783,9	717,8	-8,4
Afrika i alt	853,2	913,6	+7,1	1 470,9	1 456,8	-1,0
436 Hong Kong.....	606,0	671,3	+10,8	164,9	148,9	-9,7
444 India	91,5	122,5	+33,9	319,3	378,7	+18,6
460 Israel	170,1	220,8	+29,8	1 132,6	1 165,9	+2,9
464 Japan	3 918,7	5 704,2	+45,6	1 723,2	1 913,4	+11,0
484 Kina, folkerepublikken	200,5	230,6	+15,0	391,7	526,7	+34,5
544 Saudi-Arabia	419,1	258,4	-38,4	298,7	169,0	-43,4
Andre land i Asia	1 088,3	1 316,7	+21,0	2 117,7	2 210,2	+4,4
Asia i alt	6 494,2	8 524,5	+31,3	6 148,1	6 512,8	+5,9
612 Canada	2 095,2	2 009,5	-4,1	559,2	551,0	-1,5
648 Jamaica	126,6	76,7	-39,4	37,0	29,1	-21,4
684 USA	8 623,4	7 771,8	-9,9	6 340,1	6 832,8	+7,8
Andre land i Nord-Amerika....	620,9	493,9	-20,5	327,9	476,8	+45,4
Nord-Amerika i alt	11 466,1	10 351,9	-9,7	7 264,2	7 889,7	+8,6
705 Argentina	285,1	273,5	-4,1	32,8	24,9	-24,1
715 Brasil	917,2	1 063,9	+16,0	251,7	325,5	+29,3
775 Venezuela	177,4	479,0	+170,0	54,9	82,0	+49,4
Andre land i Sør-Amerika	732,2	707,8	-3,3	88,0	113,2	+28,6
Sør-Amerika i alt	2 111,9	2 524,2	+19,5	427,4	545,6	+27,7
804 Australia m. bes.	529,0	581,8	+10,0	252,6	346,2	+37,1
Andre land i Oceania	77,2	77,4	+0,3	66,1	65,9	-0,3
Oceania i alt	606,2	659,2	+8,8	318,7	412,1	+29,3
I a l t	88 404,6	105 054,1	+18,8	119 276,8	131 902,1	+10,6

(SU nr. 51/52, 1985)

DETALJOMSETNINGEN I OKTOBER 1985

Statistisk Sentralbyrås indeks over verdien av detaljomsetningen for oktober i år viser 21 prosent økning i forhold til samme måned i fjor. Indekstillene var 177 og 215 (1979=100).

Størst økning hadde gruppen detaljhandel med motorkjøretøyer og bensin som gikk opp med 46 prosent. Det var sterk vekst i omsetningen også for gruppene detaljhandel med beklednings- og tekstilvarer og varehushandel.

Verdien av detaljomsetningen i tremånedersperioden august-oktober var 18 prosent høyere enn i samme periode ett år tidligere. I samme tidsrom steg prisindeksen for detaljhandel med 5 prosent. Detaljomsetningen med nærings- og nytelsesmidler gikk opp med 6 prosent, mens veksten for beklednings- og tekstilvarer var på 18 prosent. Detaljomsetningen med møbler og innbo gikk opp med 13 prosent, og detaljomsetningen med motorkjøretøyer og bensin økte med 39 prosent.

Sesongkorrigert viste detaljomsetningen en økning på 3 prosent fra mai-juli til august-oktober. Sesongkorrigert indeks for oktober 1985 var 204.

Tabell 1. Detaljomsetningsindeks. 1979=100

	Gjennomsnitt jan.-okt.		Endring i prosent	Gjennomsnitt Aug.-okt.		Endring i prosent	Okt. 1985
	1984	1985		1984	1985		
Detaljhandel i alt	155	180	16,2	166	196	18,2	215
Varehushandel	154	169	10,0	165	185	12,0	201
D.h. med nærings- og nytelsesmidler	155	165	6,4	162	172	6,1	178
D.h. med beklednings- og tekstilvarer ..	133	150	12,2	150	176	17,5	208
D.h. med møbler og innbo	142	155	9,5	166	187	12,8	213
D.h. med jernvarer, kjøkkenutstyr, glass, steintøy, fargevarer og sportsutstyr ...	142	151	6,4	149	159	6,6	162
D.h. med ur, optiske artikler, musikk- instrumenter, gull- og sølvvarer og film- og fotoartikler	110	115	4,4	114	122	7,2	128
D.h. med motorkjøretøyer og bensin	177	239	35,1	185	258	39,0	297
Detaljhandel ellers	146	161	9,8	166	186	12,1	185

Tabell 2. Detaljomsetningsindeks. Sesongkorrigert. 1979=100

	Mai	Juni	Juli	Aug.	Sept.	Okt.	Mai-juli	Aug.-okt.	Endring i prosent
	1985						1985	1985	
Detaljhandel i alt ..	192	184	189	190	187	204	188	194	3

Figur 1. Detaljomsetningsindeks. 1979 = 100

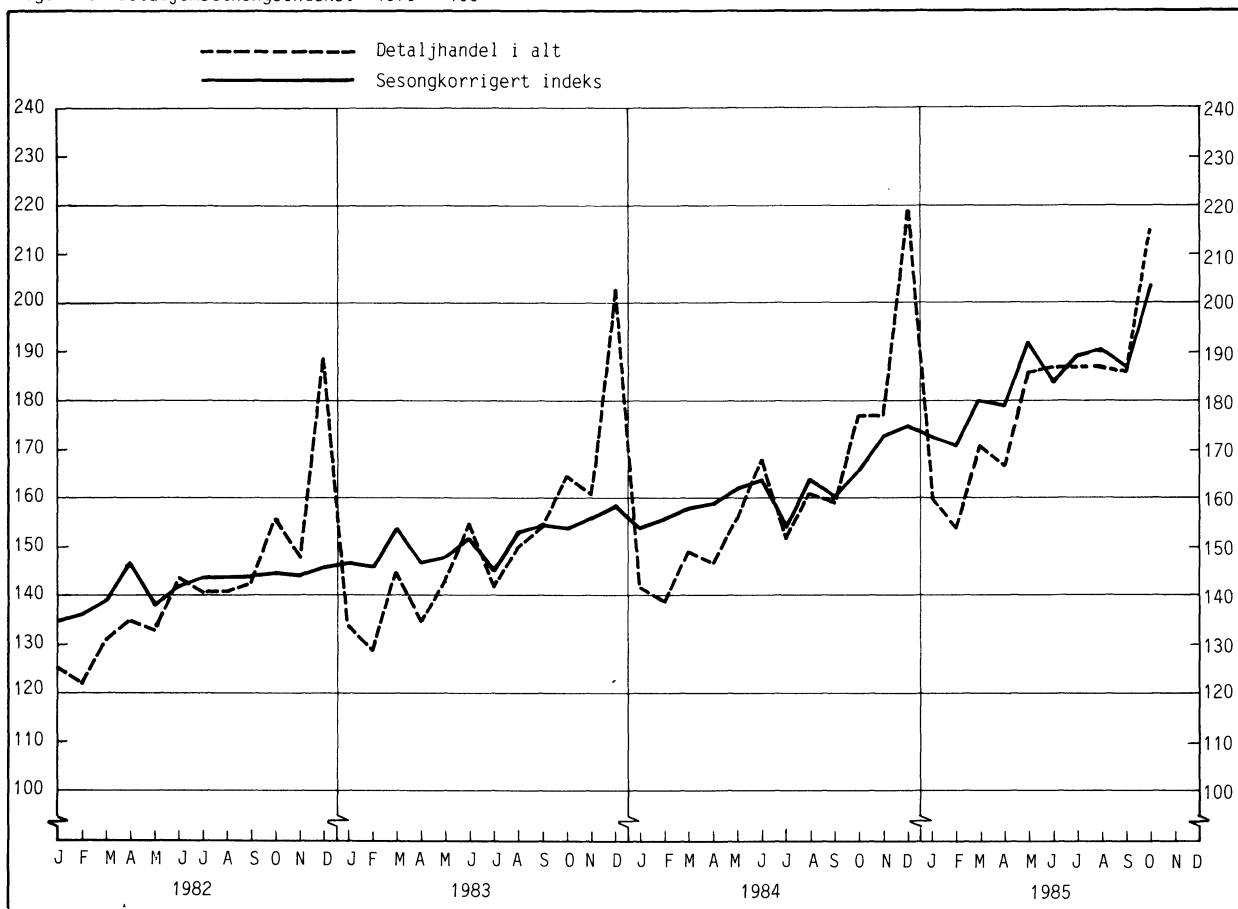

Figur 2. Endring i prosent fra oktober 1984 til oktober 1985. (oktoberindeksen i parentes) 1979=100

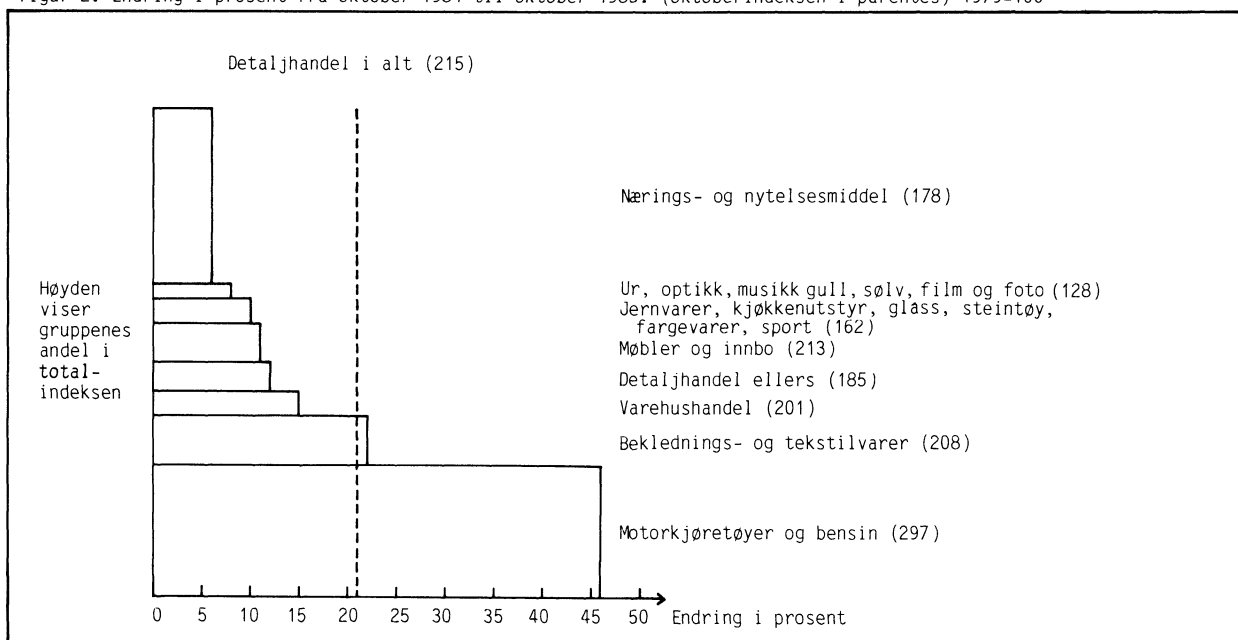

(SU nr. 51/52, 1984)

BRUTTOFRAKTER OG DRIFTSUTGIFTER FOR NORSKE SKIP I UTENRIKSFART 1984

Statistisk Sentralbyrå har for 1984 hentet inn oppgaver over beskjeftigelse, bruttofrakter og driftsutgifter for norske skip i utenriksfart. Statistikken omfatter skip på 250 bruttotonn og over.

Statistikken viser at utenriksflåtens samlede fraktinntekter økte fra 25,8 milliarder kroner i 1983 til 27,9 milliarder kroner i 1984. Fraktinntektene for tørrlastskip gikk opp fra 18,0 milliarder kroner i 1983 til 18,6 milliarder kroner i 1984. Tankskipene hadde fraktinntekter på 9,3 milliarder kroner i 1984 mot 7,8 milliarder kroner i 1983.

Skipenes driftsutgifter økte fra 20,8 milliarder kroner i 1983 til 21,9 milliarder kroner i 1984. For tankskip var utgiftene på 7,2 milliarder kroner i 1984 mot 6,2 milliarder kroner i 1983. Tørrlastskip hadde i 1984 utgifter på 14,7 milliarder kroner mot 14,6 milliarder kroner året før.

Samlet driftsoverskott (før fradrag av renter, avskrivninger mv.) var på 5,9 milliarder kroner i 1984 mot 5,0 milliarder kroner året før. Driftsoverskottet for 1984 fordelte seg med 2,0 milliarder kroner på tankskip og 3,9 milliarder kroner på tørrlastskip. I 1984 utgjorde driftsoverskottet i prosent av fraktinntekter (driftsresultatgraden) 21,3 prosent, mot 19,5 prosent i 1983. For tankskip over 500 bruttotonn gikk driftsresultatgraden opp fra 20,5 prosent i 1983 til 22,2 prosent i 1984. For tørrlastskip over 500 bruttotonn gikk driftsresultatgraden opp fra 18,3 prosent i 1983 til 20,6 prosent i 1984.

Statistikken viser at bruttofrakter opptjent i utenriksfart økte fra 21,8 milliarder kroner i 1983 til 23,2 milliarder kroner i 1984. Av dette ble 48,2 prosent opptjent som turfrakter, 35,9 prosent som linjefrakter og 15,8 prosent ved tidsfrakter fra utenlandske befraktere. I tillegg hadde utenriksflåten inntekter på i alt 4,6 milliarder kroner fra innenriksfart, tidsfrakt fra norske befraktere, annen virksomhet mv.

De viktigste utgiftspostene var mannskapsutgifter med 21,7 prosent av samlede driftsutgifter, reisebestemte utgifter (laste- og losseutgifter mv.) med 24,3 prosent og bunkersutgifter med 19,6 prosent.

Utenriksflåtens gjennomsnittlige bruttotonnasje (medregnet skip i opplag) ble redusert fra 17,7 mill. bruttotonn i 1983 til 16,3 mill. bruttotonn i 1984.

Statistisk Sentralbyrå har også hentet inn oppgaver over utenlandskregistrerte skip i norsk utenriksfart. Statistikken viser at inntekter i alt for disse skipene var 10 595 mill.kr og at utgifter i alt var 10 576 mill.kr i 1984. Dette ga et driftsoverskott på 19 mill.kr.

Tabell 1. Norske skip i utenriksfart. Fraktinntekter, driftsutgifter og driftsresultat etter skipets art. 1978-1984

	Fraktinntekter					Drifts- utgifter	Drifts- resultat	Drifts- resultat- grad ³⁾
	I alt	Tur- frakt- er ¹⁾	Linje- frakt- er	Tids- frakter fra uten- landske befrakt- ere ²⁾	Tidsfrak- ter fra norske befrakt- ere/innen- riksfart mv.			
SKIP								
Alle skipstyper								
1978	15 765	5 780	4 556	3 826	1 603	12 549	3 216	20,4
1979	18 742	8 052	5 048	3 825	1 817	14 085	4 657	24,9
1980	22 426	9 242	6 150	4 649	2 385	16 691	5 735	25,6
1981	25 428	10 075	6 977	5 104	3 272	19 587	5 841	23,0
1982	25 617	9 600	7 365	4 900	3 752	20 503	5 114	20,0
1983	25 843	9 075	8 448	4 227	4 093	20 810	5 033	19,5
1984	27 868	11 202	8 343	3 676	4 647	21 931	5 937	21,3
Tankskip 500 br. tonn og over								
1978	4 731	2 614	-	1 863	254	3 594	1 137	24,0
1979	7 026	4 732	-	1 762	532	4 905	2 121	30,2
1980	7 748	4 962	-	2 086	700	5 555	2 193	28,3
1981	8 460	5 179	-	2 192	1 089	6 595	1 865	22,0
1982	8 217	4 698	-	2 307	1 212	6 428	1 789	21,8
1983	7 764	4 390	-	1 909	1 465	6 169	1 595	20,5
1984	9 237	5 368	-	1 738	2 131	7 187	2 050	22,2
Tørrlastskip 500 br.tonn og over								
1978	10 176	2 919	4 421	1 762	1 074	8 262	1 914	18,8
1979	10 899	3 023	4 902	1 933	1 041	8 552	2 347	21,5
1980	13 744	4 090	5 897	2 324	1 433	10 454	3 290	23,9
1981	15 650	4 576	6 669	2 632	1 773	12 036	3 614	23,1
1982	15 920	4 551	7 138	2 161	2 070	13 060	2 860	18,0
1983	16 655	4 367	8 251	1 939	2 098	13 608	3 047	18,3
1984	17 377	5 537	8 136	1 654	2 050	13 806	3 571	20,6
Skip 250-499 br. tonn								
1978	858	247	135	201	275	693	165	19,2
1979	817	297	146	130	244	628	189	23,1
1980	934	190	253	239	252	682	252	27,0
1981	1 318	320	308	280	410	956	362	27,5
1982	1 480	351	227	432	470	1 015	465	31,4
1983	1 423	317	197	379	530	1 033	390	27,4
1984	1 255	297	207	284	466	938	317	25,3

1) Medregnet frakter opptjent ved kontraktsfart.

2) Medregnet bareboat-frakter og frakter ved hire/purchaseavtale.

Driftsresultat før avskrivninger . 100

3) Driftsresultatgrad = $\frac{\text{Driftsresultat før avskrivninger} \cdot 100}{\text{Fraktinntekter}}$

Tabell 2. Norske skip i utenriksfart. Opptjente bruttofrakter i utenriksfart pr. 1 000 bruttotonn etter skipets art og fraktttype. 1980-1984. 1 000 kroner

Skipets art og fraktttype	1980	1981	1982	1983	1984
I alt	1 063	1 309	1 520	1 708	1 840
Tankskip i alt	628	753	928	970	1 129
Turfrakt ¹⁾	723	810	957	980	1 116
Tidsfrakt fra utenlandsk befraakter ²⁾	480	647	874	946	1 173
Tørrlastskip i alt	1 721	2 083	2 179	2 485	2 551
Turfrakt ¹⁾	1 363	1 570	1 290	1 473	1 561
Linjefrakt	6 058	6 866	8 471	9 823	9 974
Tidsfrakt fra utenlandsk befraakter ²⁾	747	981	1 201	1 060	1 108

1) Medregnet frakter opptjent ved kontraktsfart.

2) Medregnet bareboat-frakter og frakter ved hire/purchaseavtale.

 Tabell 3. Norske skip i utenriksfart. Gjennomsnittlig bruttotonnasje¹⁾ etter skipenes art og beskjeftigelse. 1983 og 1984. 1 000 bruttotonn

Beskjeftigelse	1983		1984								
	I alt	I alt	Tankskip			I alt	Tørrlastskip				
			I alt	Gass-tank-skip	Andre tank-skip		Bulk-skip	Kombi-na-sjons-skip	Passa-sjer-skip og ferger	Linje-skip	Andre tørr-last-skip
I alt	17 652	16 318	9 802	969	8 833	6 515	3 105	1 933	403	767	307
Utenriksfart i alt (1+2+3+4+5+6)	12 733	12 623	6 315	815	5 499	6 309	3 051	1 889	390	759	219
1. Reisebefraktet .	6 659	7 566	4 597	317	4 281	2 969	1 234	1 606	4	37	88
2. Kontraktsfart .	1 011	988	235	48	187	753	583	-	-	128	42
3. Rute- eller linjefart	860	836	-	-	-	836	0	-	377	454	5
4. Tidsbefraktet til utenlandske befraaktere	4 203	3 232	1 482	451	1 031	1 750	1 234	284	9	139	84
5. Bareboat-befraaktere til utenlandske befraaktere											
6. Hire/purchase-avtale											
Annen virksomhet i alt (7+8+9+10+11)	4 919	3 695	3 488	154	3 334	207	54	44	13	8	88
7. Fart i tilknytning til oljevirksomhet i Nordsjøen	358	653	603	2	601	50	-	-	-	-	50
8. Norsk innenriksfart	15	33	24	-	24	8	1	0	-	0	7
9. Ute av drift pga. reparasjon, vedlikehold mv.	296	256	180	21	159	75	20	30	10	7	9
10. Opplag pga. fraktmarkedets stilling	4 225	2 617	2 545	131	2 415	72	32	14	3	1	21
11. Annen beskjeftigelse	25	137	135	-	135	1	-	-	-	-	1

1) Skip som er kommet til eller gått fra i løpet av året er bare tatt med for den andel av bruttotonnasjen som svarer til andelen av året i norsk eie. For skip med flere former for beskjeftigelse er bruttotonnasjen fordelt på beskjeftigelse etter andelen av året i de forskjellige former for beskjeftigelse.

Tabell 4. Norske skip i utenriksfart. Opptjente bruttofrakter etter skipets art og frakttipe. 1983 og 1984. Mill.kr

	1983		1984								
	I alt	I alt	Tankskip		I alt	Tørrlastskip				Andre tørrlastskip	
			Gass-tank-skip	Andre tank-skip		Bulk-skip	Kombi-na-sjons-skip	Passa-sjer-skip og ferger	Linje-skip		
Inntekter i alt ...	25 843	27 868	9 261	2 014	7 247	18 607	3 973	2 088	4 982	5 161	2 404
Inntekter i alt ved utenriksfart (1+2+3+4+5+6)	21 750	23 221	7 129	1 720	5 409	16 092	3 268	1 707	4 980	4 612	1 526
1. Reisece- partifrakter ..	6 570	8 608	5 082	672	4 410	3 526	1 344	1 535		224	362
2. Frakter opp- tjent ved kon- traktsfart	2 505	2 594	309	206	103	2 285	1 236	-	4 915	721	330
3. Linjefrakter ..	8 448	8 343	-	-	-	8 343					
4. Tidsfrakter fra utenlandske be- fraktere	4 227	3 676	1 738	841	897	1 938	687	171	65	263	752
5. Bareboatfrakt- er fra uten- landske be- fraktere											
6. Frakter ved hire/purchase .											
Andre inntekter i alt (7+8+9+10+11) .	4 093	4 647	2 132	294	1 836	2 515	705	381	2	549	878
7. Tidsfrakter fra norske befrakt- ere	2 985	3 232	1 509	283	1 225	1 723	695	-	-	-	101
8. Bareboat-frakt- er fra norske befraktere											
9. Frakter fra norske selskap- er for oljevirk- somhet i Nord- sjøen	976	1 300	584	11	573	715	-	381	2	549	715
10. Frakter opp- tjent ved innenriksfart .	132	115	39	-	39	76	10	-	-	-	62
11. Inntekter ved annen form for beskjeftig- else											

Tabell 5. Norske skip i utenriksfart. Inntekter, driftsutgifter¹⁾ og driftsresultat. 1983 og 1984
 Mill. kroner

	1983	1984		
	I alt	I alt	Tankskip	Tørr- lastskip
Inntekter i alt	25 843	27 868	9 261	18 607
Driftsutgifter i alt	20 810	21 931	7 212	14 720
1. Reisebestemte utgifter som havne-, kanal- og losavgifter, laste- og losseutgifter, kommisjoner og linjeomkostninger	5 569	5 325	990	4 335
2. Bunkers.....	3 691	4 309	1 645	2 664
3. Skatter til utlandet som føres som driftsutgifter	0	2	0	1
4. Hyrer, medregnet sykehyre og feriegodtgjørelse	2 862	2 901	974	1 927
5. Overtidsgodtgjørelse, medregnet betaling for bevegelige helligdager	590	574	221	353
6. Sosiale utgifter	1 013	1 017	360	657
7. Proviant	227	256	90	166
8. Stuert-, deks- og maskinrekvisita	407	436	168	268
9. Smøreolje	233	254	97	157
10. Fraktforsikringspremier	49	51	14	37
11. Andre forsikringspremier	579	618	263	355
12. Reparasjon, vedlikehold, havari og klassifikasjon - refusjon i henhold til garantiavtale	1 431	1 361	530	831
13. - Mottatte frakterstatninger	13	12	9	3
14. - Mottatte havarierstatninger og debitert selvassuransfond	152	94	42	52
15. Opplagsutgifter	30	21	17	4
16. Tidsfrakt for leid norsk skip	3 017	3 252	1 634	1 618
17. Lønn og sosiale utgifter til administrasjonspersonale	680	872	174	698
18. Andre administrasjonsutgifter	597	788	86	702
Driftsresultat (Inntekter i alt - driftsutgifter i alt)	5 033	5 937	2 049	3 887

1) Utgiftspostene 1-3 gjelder stort sett bare de båter som er drevet av norske rederier. Når båten er tidsbefraktet til utlandet, dekkes disse utgiftene vanligvis av tidsbefrakteren.

Tabell 6. Utenlandsregistrerte skip i norsk utenriksfart. Inntekter, driftsutgifter og driftsresultat. Mill.kr

	1981	1982	1983	1984
Inntekter i alt	9 278	8 526	8 265	10 595
Turfrakt	5 889	4 978	5 127	6 742
Linjefrakt	2 149	2 307	2 112	2 619
Tidsfrakt fra utenlandsk befrakter	1 240	882	581	650
Innenriksfart og annen beskjeftigelse	-	359	445	583
Driftsutgifter i alt	8 470	8 847	8 556	10 576
Reisebestemte utgifter som havne- kanal- og losavgifter, laste- og losseutgifter, kommisjoner og linjeomkostninger	2 220	2 520	2 630	3 592
Bunkers.....	1 693	1 699	1 707	2 027
Tidsfrakt for leid utenlandsk skip	4 124	4 028	3 566	4 171
Andre utgifter	433	600	654	786
Driftsresultat (Inntekter i alt - driftsutgifter i alt)	808	-321	-291	19

(SU nr. 51/52, 1985)

LASTEBILØKONOMI 1983

Statistisk Sentralbyrås har for 1983 utarbeidd en ny økonomisk statistikk for næringsgruppen leiebiltransport. Statistikken bygger delvis på opplysninger fra Bedrifts- og foretaksregisteret i Statistisk Sentralbyrå og delvis på mer omfattende oppgaver hentet inn fra et utvalg av foretakene.

Statistikken viser at leiebilnæringen i 1983 hadde en samlet omsetning på 7 658 mill.kr og 20 106 sysselsatte. I alt 12 369 bedrifter var i drift. Storparten av bedriftene var små. Gjennomsnittlig omsetning pr. bedrift var på kr 619 000 og gjennomsnittlig sysselsetting var på 1,6 årsverk. Rundt en tredjedel av bedriftene hadde en omsetning under kr 200 000 og to tredjedeler hadde ikke mer enn en sysselsatt.

Bare i underkant av 200 bedrifter hadde mer enn 10 sysselsatte eller over 5 mill.kr i omsetning.

Leiebiltransportnæringen er dominert av bedrifter eid av enkeltpersoner. Disse utgjorde 88 prosent av tallet på bedrifter, hadde 66 prosent av sysselsettingen og 56 prosent av omsetningen. Bedrifter eid av aksjeselskap utgjorde bare 6 prosent av tallet på bedrifter, men stod for hele 34 prosent av omsetningen.

Enbedriftsforetak hadde en omsetning på 6 961 mill.kr eller 91 prosent av samlet omsetning i næringsgruppen. Statistikken viser at disse foretakene hadde et driftsresultat før uttak av eierlønn på 1 536 mill.kr. Om lag en tredjedel av årsverkene utføres imidlertid av eiere eller familiemedlemmer som ikke får direkte lønn for sitt arbeid. Etter uttak av beregnet eierlønn er driftsresultatet beregnet til 197 mill.kr. Som eierlønn har en regnet kr 131 000 pr. årsverk. Dette tilsvarer gjennomsnittlig lønn og sosiale kostnader til vanlige ansatte i de samme foretakene. Resultatet før årsoppgjørdisposisjoner utgjorde 1 397 mill.kr før og 58 mill.kr etter beregnet eierlønn.

Driftsresultatet utgjorde 22,1 prosent av driftsinntektene før beregnet eierlønn og 2,8 prosent etter uttak av eierlønn. Etter beregnet eierlønn hadde 52 prosent av bedriftene negativt driftsresultat. Dette tallet er imidlertid sterkt påvirket av dårlige resultater for de minste foretakene. Av 4 150 foretak med omsetning under kr 200 000 hadde hele 86 prosent negativt driftsresultat etter eierlønn. Nær 1 600 foretak hadde en netto driftsresultatgrad etter eierlønn på 20 prosent eller mer.

Tallet på bedrifter, sysselsetting og omsetning er hentet fra Bedrifts- og foretaksregisteret i Statistisk Sentralbyrå supplert med omsetningsoppgaver fra Momsregisteret i Skattedirektoratet.

Dessuten har man innhentet regnskapsoppgaver gjennom en egen utvalgsundersøkelse.

Utvalget omfatter i alt 1 418 enbedriftsforetak, eller 11,7 prosent av enbedriftsforetakene i næringsgruppen. Det kom inn brukbare regnskapsoppgaver fra 872 foretak med en samlet omsetning på 1,8 milliarder kr. Dette gir en svarprosent på 61,5 prosent målt etter tallet på foretak i utvalget. Foretakene det ble svart for hadde tilsammen 26,1 prosent av den samlede omsetning til enbedriftsforetakene i næringen.

Det ble også hentet inn regnskapsopplysninger fra flerbedriftsforetakene. På grunn av dårlig svarinnngang og mangelfullt utfylte skjemaer har det imidlertid ikke vært mulig å beregne pålitelige resultater for disse foretakene. Regnskapstallene i tabell 7-12 omfatter derfor bare enbedriftsforetak.

Tabell 1. Leiebiltransport. Bedrifter, omsetning og sysselsetting etter eierforhold. 1983

Eierforhold	I alt			Enbedriftsforetak ³⁾				Flerbedriftsforetak ¹⁾		
	Be- drif- ter	Om- set- ning ²⁾	Sys- sel- sat- te ³⁾	Be- drif- ter	Om- set- ning ²⁾	Sysselsatte ³⁾		Be- drif- ter	Om- set- ning	Sys- sel- sat- te ³⁾
						I alt	Av dette ⁴⁾ eiere			
I alt	12369	7658	20106	12165	6961	18527	6212	204	696	1579
Enkeltperson	10892	4301	13339	10800	4206	13078	5647	92	94	261
Ansvarlig selskap	715	642	1722	698	614	1652	565	17	28	70
Aksjeselskap	740	2613	4778	653	2094	3732	-	87	519	1046
Annen eierform.....	22	102	267	14	47	65	-	8	55	202

Kilde: Bedrifts- og foretaksregisteret i Statistisk Sentralbyrå.

1) Oppgavene omfatter bare flerbedriftsforetakenes virksomhet innenfor leiebiltransport.

2) Omsetningen er gitt eksklusive merverdiavgift (moms).

3) Sysselsettingen er gitt i årsverk.

4) Omfatter årsverk utført av eier(e) inklusive familiemedlemmer som ikke har mottatt direkte lønn.

Tabell 2. Leiebiltransport. Bedrifter etter omsetningsgruppe. Fylke. 1983

Fylke	I alt	Omsetningsgruppe					
		0- 199 999 kr	200 000- 499 999 kr	500 000- 999 999 kr	1 000 000- 1 999 999 kr	2 000 000- 4 999 999 kr	5 000 000- kr
I alt	12369	4192	5103	1767	714	415	178
Østfold	911	281	398	132	53	30	17
Akershus	1579	499	828	167	46	28	11
Oslo	1242	557	548	57	27	24	29
Hedmark.....	783	226	328	142	66	13	8
Oppland	701	256	251	127	44	16	7
Buskerud.....	780	242	305	139	57	28	9
Vestfold	463	140	178	69	37	30	9
Telemark	498	168	186	69	45	23	7
Aust-Agder.....	272	92	101	43	17	13	6
Vest-Agder	315	115	104	47	24	21	4
Rogaland	593	166	240	100	41	30	16
Hordaland	892	329	375	105	35	37	11
Sogn og Fjordane	232	83	80	39	12	14	4
Møre og Romsdal.....	492	161	160	86	44	30	11
Sør-Trøndelag	680	259	257	91	45	23	5
Nord-Trøndelag.....	487	129	200	101	30	20	7
Nordland	683	224	277	125	38	13	6
Troms.....	499	189	186	81	22	13	8
Finnmark	267	76	101	47	31	9	3

Kilde: Bedrifts- og foretaksregisteret i Statistisk Sentralbyrå.

Tabell 3. Leiebiltransport. Bedrifter etter sysselsettingsgruppe. Fylke. 1983

Fylke	I alt	Sysselsettingsgruppe				
		0-1 syssel- satte	2 syssel- satte	3-4 syssel- satte	5-9 syssel- satte	10- syssel- satte
I alt	12 369	9 364	1 726	701	384	194
Østfold	911	685	121	55	33	17
Akershus	1 579	1 348	145	51	22	13
Oslo	1 242	1 109	51	24	29	29
Hedmark.....	783	568	138	50	19	8
Oppland	701	514	117	50	11	9
Buskerud.....	780	566	127	50	25	12
Vestfold	463	321	71	32	30	9
Telemark	498	362	64	43	19	10
Aust-Agder.....	272	193	48	18	7	6
Vest-Agder	315	222	47	23	18	5
Rogaland	593	412	94	41	25	21
Hordaland	892	700	104	46	28	14
Sogn og Fjordane	232	162	41	14	9	6
Møre og Romsdal.....	492	315	94	47	29	7
Sør-Trøndelag	680	514	89	46	24	7
Nord-Trøndelag.....	487	313	113	34	22	5
Nordland	683	504	120	39	13	7
Troms.....	499	375	83	24	11	6
Finnmark	267	181	59	14	10	3

Kilde: Bedrifts- og foretaksregisteret i Statistisk Sentralbyrå.

Tabell 4. Leiebiltransport. Sysselsetting¹⁾ etter omsetningsgruppe. Fylke. 1983

Fylke	I alt	Omsetningsgruppe					
		0- 199 999 kr	200 000- 499 999 kr	500 000- 999 999 kr	1 000 000- 1 999 999 kr	2 000 000- 4 999 999 kr	5 000 000- kr
I alt	20 106	2 935	5 509	3 345	2 359	2 539	3 419
Østfold	1 608	197	433	243	207	182	346
Akershus	2 178	402	854	300	138	179	305
Oslo	2 145	435	567	106	135	204	698
Hedmark.....	1 158	144	355	267	202	93	97
Oppland	1 115	160	280	248	137	92	198
Buskerud.....	1 247	179	336	247	176	166	143
Vestfold	849	101	195	125	122	195	111
Telemark	843	106	198	136	148	142	113
Aust-Agder.....	472	58	111	80	42	72	109
Vest-Agder	559	73	112	89	83	115	87
Rogaland	1 265	116	262	184	143	203	357
Hordaland	1 436	234	402	205	114	218	263
Sogn og Fjordane	397	47	85	79	37	78	71
Møre og Romsdal.....	892	93	181	174	142	166	136
Sør-Trøndelag	1 013	196	279	186	160	128	64
Nord-Trøndelag.....	848	94	233	198	106	139	78
Nordland	958	144	302	244	117	67	84
Troms.....	699	109	213	148	62	55	112
Finnmark	424	47	111	86	88	45	47

Kilde: Bedrifts- og foretaksregisteret i Statistisk Sentralbyrå.

1) Se note 3, tabell 1.

Tabell 5. Leiebiltransport. Omsetning¹⁾ etter omsetningsgruppe. Fylke. 1983. Mill.kr

Fylke	I alt	Omsetningsgruppe					
		0- 199 999 kr	200 000- 499 999 kr	500 000- 999 999 kr	1 000 000- 1 999 999 kr	2 000 000- 4 999 999 kr	5 000 000- kr
I alt	7 658	442	1 613	1 212	982	1 205	2 205
Østfold	617	29	131	90	75	81	210
Akershus	796	60	250	111	61	84	230
Oslo	820	65	155	38	41	69	452
Hedmark.....	418	24	104	97	95	41	58
Oppland	402	26	78	90	57	46	105
Buskerud.....	458	25	101	94	78	80	81
Vestfold	360	15	59	48	49	96	93
Telemark	344	17	61	48	62	64	92
Aust-Agder.....	202	8	33	29	24	34	74
Vest-Agder	215	10	33	35	33	64	39
Rogaland	559	15	80	67	56	88	254
Hordaland	492	37	119	73	46	106	111
Sogn og Fjordane	146	7	25	27	16	38	33
Møre og Romsdal.....	382	15	51	64	58	85	109
Sør-Trøndelag	358	27	79	60	61	71	60
Nord-Trøndelag.....	304	14	68	68	46	60	47
Nordland	331	22	88	85	53	37	46
Troms	282	17	64	54	32	35	80
Finnmark	172	6	35	32	40	28	30

Kilde: Bedrifts- og foretaksregisteret i Statistisk Sentralbyrå.

1) Se note 2, tabell 1.

Tabell 6. Leiebiltransport. Omsetning¹⁾ etter sysselsettingsgruppe. Fylke. 1983. Mill.kr

Fylke	I alt	Sysselsettingsgruppe				
		0-1 syssel- satte	2 syssel- satte	3-4 syssel- satte	5-9 syssel- satte	10- syssel- satte
I alt	7 658	2 262	1 257	1 053	1 044	2 041
Østfold	617	174	90	73	87	192
Akershus	796	340	97	70	55	233
Oslo	820	241	37	65	84	392
Hedmark.....	418	145	104	72	43	56
Oppland	402	117	85	73	23	105
Buskerud.....	458	151	95	72	58	81
Vestfold	360	81	54	62	96	68
Telemark	344	91	50	56	45	101
Aust-Agder.....	202	45	39	30	19	69
Vest-Agder	215	57	36	31	49	43
Rogaland	559	106	63	61	74	255
Hordaland	492	160	73	71	70	119
Sogn og Fjordane	146	36	29	18	22	40
Møre og Romsdal.....	382	70	75	78	92	67
Sør-Trøndelag	358	110	66	63	76	44
Nord-Trøndelag.....	304	79	73	50	69	31
Nordland	331	121	84	49	29	48
Troms	282	90	59	39	27	68
Finnmark	172	51	48	18	25	29

Kilde: Bedrifts- og foretaksregisteret i Statistisk Sentralbyrå.

1) Se note 2, tabell 1.

Tabell 7. Leiebiltransport. Resultatregnskap etter omsetningsgruppe. Enbedriftsforetak. 1983. Mill.kr

Resultatregnskap	I alt	Omsetningsgruppe					
		0- 199 999 kr	200 000- 499 999 kr	500 000- 999 999 kr	1 000 000- 1 999 999 kr	2 000 000- 4 999 999 kr	5 000 000- kr
Driftsinntekter i alt	6 961	438	1 601	1 194	946	1 078	1 704
Transportinntekter	6 697	429	1 559	1 173	923	1 006	1 606
Andre driftsinntekter	264	9	42	21	23	71	98
Driftskostnader i alt	5 425	242	934	882	779	984	1 603
Lønninger, sosiale kost- nader	1 122	11	78	163	212	259	399
Drivstoff	671	46	158	133	105	107	122
Bilgummi	182	10	40	40	28	30	33
Reparasjoner, vedlikehold, rekvisita	578	41	143	117	88	94	94
Kilometeravgift	454	21	97	96	75	79	85
Forsikring	185	17	46	36	27	29	30
Administrasjon	112	4	10	8	10	19	62
Leie av kjøretøyer	434	3	9	6	4	74	337
Ordinære avskrivninger...	844	47	218	179	129	132	139
Andre driftskostnader	844	42	136	103	100	161	302
Driftsresultat ... ¹⁾	1 536	196	667	312	167	93	101
Beregnet eierlønn ¹⁾	1 339	355	610	229	97	41	7
Driftsresultat etter be- regnet eierlønn	197	-160	57	83	71	52	94
Finansinntekter i alt	35	3	5	4	9	4	10
Finanskostnader i alt	300	15	83	63	49	44	44
Resultat av finansinntekter og finanskostnader	-265	-12	-79	-59	-40	-41	-34
Resultat før ekstraordinære poster	1 271	183	588	253	127	53	66
Resultat før ekstraordinære poster etter beregnet eier- lønn	-67	-172	-21	24	31	11	60
Ekstraordinære inntekter i alt	165	7	20	53	17	33	34
Ekstraordinære kostnader i alt	40	1	7	9	2	7	13
Resultat av ekstraordinære inntekter og kostnader ...	125	6	13	44	15	26	22
Resultat før årsoppgjør- disposisjoner	1 397	189	602	297	143	78	88
Resultat før årsoppgjør- disposisjoner etter bereg- net eierlønn	58	-166	-8	68	46	37	81

1) Eierlønn er beregnet til 131 000 kr pr. årsverk utført av eller og andre familiemedlemmer som ikke mottar direkte lønn.

Tabell 8. Leiebiltransport. Resultatregnskap og nøkkeltall etter sysselsettingsgruppe. Enbedriftsforetak. 1983.

	I alt	Sysselsettingsgrupper							
		1,0-	2,0-	3,0-	5,0-	10,0-	20,0-		
		-0,9 syssel- satte	1,9 syssel- satte	2,9 syssel- satte	4,9 syssel- satte	9,9 syssel- satte	19,9 syssel- satte	20,0- syssel- satte	
Mill.kr									
Resultatregnskap									
Driftsinntekter i alt	6 961	217	2 306	851	912	968	722	985	
Transportinntekter	6 697	211	2 220	817	894	942	671	943	
Andre driftsinntekter	264	7	86	34	18	26	52	42	
Driftskostnader i alt	5 425	158	1 364	642	791	866	669	934	
Lønninger, sosiale kost- nader	1 122	13	74	144	216	244	204	227	
Drivstoff	671	27	234	92	96	97	66	59	
Bilgummi	182	8	61	26	28	27	19	14	
Reparasjoner, vedlikehold, rekvisita	578	25	203	82	86	86	52	44	
Kilometeravgift	454	14	150	65	68	69	51	36	
Forsikring	185	8	71	24	24	27	18	13	
Administrasjon	112	2	16	6	10	20	21	38	
Leie av kjøretøyer	434	3	11	16	35	58	62	250	
Ordinære avskrivninger...	844	34	317	107	121	120	75	71	
Andre driftskostnader	844	25	228	81	108	120	101	182	
Driftsresultat ... ¹⁾	1 536	59	942	208	121	102	53	51	
Beregnet eierlønn ¹⁾	1 339	90	925	160	98	56	9	2	
Driftsresultat etter be- regnet eierlønn	197	-31	16	49	23	47	44	50	
Finansinntekter i alt	35	-	9	3	8	4	4	6	
Finanskostnader i alt	300	11	113	40	49	38	24	23	
Resultat av finansinntekter og finanskostnader	-265	-11	-104	-37	-42	-34	-20	-17	
Resultat før ekstraordinære poster	1 271	48	838	171	79	68	33	34	
Resultat før ekstraordinære poster etter beregnet eier- lønn	-67	-42	-87	11	-19	12	24	32	
Ekstraordinære inntekter i alt	165	4	42	20	40	26	17	16	
Ekstraordinære kostnader i alt	40	-	14	3	4	7	8	4	
Resultat av ekstraordinære inntekter og kostnader ...	125	4	28	17	36	19	9	12	
Resultat før årsoppgjør- disposisjoner	1 397	52	866	188	115	87	43	46	
Resultat før årsoppgjør- disposisjoner etter bereg- net eierlønn	58	-38	-60	28	18	31	34	45	
Nøkkeltall									
				Prosent					
Driftsresultatgrad ²⁾ før beregnet eierlønn ³⁾ ..	34,2	42,9	54,6	37,0	26,5	22,9	17,7	12,4	
Netto driftsresultatgrad før beregnet eierlønn	22,1	27,2	40,8	24,4	13,3	10,5	7,3	5,2	
Resultatgrad ⁴⁾ før beregnet eierlønn	25,1	29,5	43,8	27,6	18,0	13,0	9,8	7,2	
Driftsresultatgrad ²⁾ etter beregnet eierlønn ³⁾ ..	15,0	1,4	14,4	18,3	15,8	17,3	16,5	12,3	
Netto driftsresultatgrad etter beregnet eierlønn ...	2,8	-14,3	0,7	5,8	2,5	4,9	6,1	5,1	
Resultatgrad ⁴⁾ etter beregnet eierlønn	5,1	-13,1	2,1	8,0	7,2	7,1	8,4	7,1	

1) Se note 1 tabell 7.

2) Se note 1 tabell 12.

3) Se note 2 tabell 12.

4) Se note 3 tabell 12.

Tabell 9. Leiebiltransport. Resultatregnskap og nøkkeltall etter tallet på biler¹⁾ i foretaket. Enbedriftsforetak, 1983.

	I alt	Tallet på biler i foretaket					
		1	2-3	4-5	5-9	10-19	20-
Mill.kr							
Resultatregnskap							
Driftsinntekter i alt	6 961	2 258	1 506	557	1 040	938	662
Transportinntekter	6 697	2 187	1 430	552	988	901	639
Andre driftsinntekter	264	71	76	6	51	37	23
Driftskostnader i alt	5 425	1 376	1 143	470	934	880	622
Lønninger, sosiale kostnader	1 122	99	236	123	277	247	139
Drivstoff	671	232	159	59	104	79	37
Bilgummi	182	66	38	17	29	23	10
Reparasjoner, vedlikehold, rekvisita	578	195	143	58	96	60	27
Kilometeravgift	454	147	110	41	74	60	21
Forsikring	185	69	43	15	27	20	9
Administrasjon	112	14	15	6	26	30	22
Leie av kjøretøyer	434	17	39	15	41	146	176
Ordinære avskrivninger...	844	305	201	72	133	87	45
Andre driftskostnader	844	232	160	63	126	128	136
Driftsresultat ²⁾	1 536	882	363	87	106	58	40
Beregnet eierlønn	1 339	903	306	63	55	8	4
Driftsresultat etter beregnet eierlønn	197	-21	58	24	51	50	36
Finansinntekter i alt	35	10	8	2	6	4	5
Finanskostnader i alt	300	113	75	27	42	27	15
Resultat av finansinntekter og finanskostnader	-265	-103	-67	-25	-36	-23	-11
Resultat før ekstraordinære poster	1 271	779	296	62	70	35	30
Resultat før ekstraordinære poster etter beregnet eierlønn	-67	-124	-10	-1	15	27	26
Ekstraordinære inntekter i alt	165	63	31	11	27	24	9
Ekstraordinære kostnader i alt	40	14	7	2	7	8	2
Resultat av ekstraordinære inntekter og kostnader ...	125	49	24	9	20	16	7
Resultat før årsoppgjørsdisposisjoner	1 397	828	321	71	90	51	37
Resultat før årsoppgjørsdisposisjoner etter beregnet eierlønn	58	-75	15	8	34	43	33
Nøkkeltall				Prosent			
Driftsresultatgrad ³⁾ før beregnet eierlønn	34,2	52,6	37,5	28,5	23,0	15,5	12,8
Netto driftsresultatgrad før beregnet eierlønn	22,1	39,1	24,1	15,6	10,2	6,2	6,0
Resultatgrad ⁵⁾ før beregnet eierlønn	25,1	42,7	27,4	17,5	13,1	8,5	8,0
Driftsresultatgrad ³⁾ etter beregnet eierlønn	15,0	12,6	17,2	17,2	17,7	14,6	12,2
Netto driftsresultatgrad etter beregnet eierlønn ...	2,8	-0,9	3,9	4,3	4,9	5,3	5,4
Resultatgrad ⁵⁾ etter beregnet eierlønn	5,1	1,4	6,0	6,0	7,4	7,6	7,4

1) Omfatter egne og leide biler.

2) Se note 1, tabell 7.

3) Se note 1, tabell 12.

4) Se note 2, tabell 12.

5) Se note 3, tabell 12.

Tabell 10. Leiebiltransport. Resultatregnskap og nøkkeltall etter viktigste transporttype. Enbedriftsforetak. 1983.

	I alt	Viktigste transporttype ¹⁾						
		Tøm- mer- tran- sport	Masse- tran- sport	Stykk- gods- tran- sport	Flytte- tran- sport	Tank- tran- sport	Kjøle og fry- setran- sport	Annen tran- sport ²⁾
		Mill.kr						
Resultatregnskap								
Driftsinntekter i alt	6 961	414	1 164	1 463	61	488	216	3 155
Transportinntekter	6 697	407	1 115	1 432	49	441	214	3 039
Andre driftsinntekter	264	7	49	31	12	47	2	116
Driftskostnader i alt	5 425	286	802	1 180	52	388	181	2 536
Lønninger, sosiale kost- nader	1 122	36	135	228	21	94	36	572
Drivstoff	671	52	111	146	4	45	24	288
Bilgummi	182	15	39	33	1	13	4	77
Reparasjoner, vedlikehold, rekvisita	578	47	112	105	4	40	20	251
Kilometeravgift	454	41	73	96	2	34	13	194
Forsikring	185	12	33	39	2	11	7	81
Administrasjon	112	3	7	26	3	6	3	64
Leie av kjøretøyer	434	1	20	173	2	20	14	204
Ordinære avskrivninger...	844	61	157	173	3	55	28	366
Andre driftskostnader	844	20	115	160	11	70	30	437
Driftsresultat	1 536	127	363	282	8	100	36	620
Beregnet eierlønn ³⁾	1 339	87	358	291	6	67	23	508
Driftsresultat etter be- regnet eierlønn	197	40	5	-8	2	33	12	112
Finansinntekter i alt	35	2	11	3	-	2	1	16
Finanskostnader i alt	300	21	67	57	2	18	8	128
Resultat av finansinntekter og finanskostnader	-265	-19	-56	-53	-2	-16	-7	-112
Resultat før ekstraordinære poster	1 271	108	307	229	7	84	28	508
Resultat før ekstraordinære poster etter beregnet eier- lønn	67	21	-51	-62	1	18	5	-
Ekstraordinære inntekter i alt	165	13	45	30	1	9	4	64
Ekstraordinære kostnader i alt	40	3	5	8	1	3	2	18
Resultat av ekstraordinære inntekter og kostnader ...	125	10	40	21	-	6	2	46
Resultat før årsoppgjør- disposisjoner	1 397	118	347	250	7	90	31	553
Resultat før årsoppgjør- disposisjoner etter bereg- net eierlønn	58	31	-11	-40	1	23	7	46
Nøkkeltall		Prosent						
Driftsresultatgrad ⁴⁾ før beregnet eierlønn	34,2	45,4	44,7	31,1	18,0	31,8	29,6	31,3
Netto driftsresultatgrad ⁵⁾ før beregnet eierlønn	22,1	30,7	31,2	19,3	13,1	20,5	16,7	19,7
Resultatgrad ⁶⁾ før beregnet eierlønn	25,1	33,8	36,8	21,2	18,1	24,2	18,0	22,2
Driftsresultatgrad ⁴⁾ etter beregnet eierlønn	15,0	24,4	13,9	11,3	8,2	18,0	18,5	15,2
Netto driftsresultatgrad ⁵⁾ etter beregnet eierlønn ...	2,8	9,7	0,4	-0,5	3,3	6,8	5,6	3,5
Resultatgrad ⁶⁾ etter beregnet eierlønn	5,1	12,5	4,7	0,9	5,9	9,1	6,8	5,5

1) Som viktigste transporttype er regnet den transporttype som utgjør 75 prosent eller mer av transportinntektene. 2) Foretak der annen transport utgjør 75 prosent eller mer av transportinntektene, og foretak der ingen enkelt transporttype utgjør så mye som 75 prosent av transportinntektene. 3) Se note 1, tabell 7. 4) Se note 1, tabell 12. 5) Se note 2, tabell 12. 6) Se note 3, tabell 12.

Tabell 11. Leiebiltransport. Tallet på bedrifter etter netto driftsresultatgrad¹⁾ og omsetningsgruppe.
Enbedriftsforetak, 1983

Omsetningsgruppe	Tallet på bedrifter etter netto driftsresultatgrad						
	Bedrifter i alt	Underskudd i prosent			Overskudd i prosent		
		-(20-)	-(10-19)	-(1-9)	0-9	10-19	20-
I alt	12 165	3 791	1 034	1 460	2 551	1 745	1 584
0 - 199 999	4 146	2 940	302	339	339	75	151
200 000 - 499 999	5 068	764	563	684	1 126	985	946
500 000 - 999 999	1 743	73	134	219	524	415	378
1 000 000 - 1 999 999	688	12	22	129	268	168	89
2 000 000 - 4 999 999	375	2	7	76	200	79	11
5 000 000 -	145	-	6	13	94	23	9

1) Etter beregnet eierlønn.

Tabell 12. Leiebiltransport. Nøkkeltall etter omsetningsgruppe. 1983

	Enhet	I alt	Omsetningsgruppe					5000000- kr
			0- 199999 kr	200000- 499999 kr	500000- 999999 kr	1000000- 1999999 kr	2000000- 4999999 kr	
Alle foretak		12 369	4 192	5 103	1 767	714	415	178
Sysselsatte pr. be- drift		1,6	0,7	1,1	1,9	3,3	6,1	19,2
Omsetning pr. be- drift	1 000 kr	619	105	316	686	1 375	2 904	12 388
Omsetning pr. syssel- satt	"	381	151	293	362	416	475	645
Enbedriftsforetak								
Driftsresultat pr. bedrift	"	126	47	131	179	243	248	697
Driftsresultat pr. sysselsatt	"	83	69	122	95	74	42	41
Driftsresultat pr. be- drift etter beregnet eierlønn	"	16	-39	11	47	103	139	648
Driftsresultat pr. sysselsatt etter be- regnet eierlønn	"	11	-56	10	25	32	23	39
Resultat før årsopp- gjørdsdisp. pr. be- drift	"	114	46	119	170	208	208	607
Resultat før årsopp- gjørdsdisp. pr. sys- selsatt	"	75	66	110	90	64	35	36
Resultat før årsopp- gjørdsdisp. pr. be- drift etter beregnet eierlønn	"	5	-40	-2	39	67	99	559
Resultat før årsopp- gjørdsdisp. pr. sys- selsatt etter be- regnet eierlønn	"	3	-58	-1	21	20	17	33
Driftsresultatgrad ¹⁾ før beregnet eier- lønn	Pst.	34,2	55,5	55,3	41,1	31,3	20,9	14,1
Netto ²⁾ driftsresultat- grad ²⁾ før beregnet eierlønn	"	22,1	44,7	41,7	26,1	17,7	8,6	5,9
Resultatgrad ³⁾ før beregnet eierlønn ..	"	25,1	47,3	43,6	30,4	20,5	11,9	8,1
Driftsresultatgrad ¹⁾ etter beregnet eier- lønn	"	15,0	-25,8	17,2	21,9	21,1	17,1	13,7
Netto ²⁾ driftsresultat- grad ²⁾ etter beregnet eierlønn	"	2,8	-36,5	3,6	7,0	7,5	4,8	5,5
Resultatgrad ³⁾ etter beregnet eierlønn ...	"	5,1	-35,4	4,5	10,8	10,0	7,8	7,6

1) Driftsresultatgrad = $\frac{\text{Driftsresultat før ordinære avskrivninger}}{\text{Driftsinntekter}} \times 100$

2) Netto driftsresultatgrad = $\frac{\text{Driftsresultat}}{\text{Driftsinntekter}} \times 100$

3) Resultatgrad = $\frac{\text{Resultat før årsoppgjørdsdisposisjoner} + \text{rentekostnader}}{\text{Transportinntekter}} \times 100$

(SU nr. 51/52, 1985)

KONSUMPRISINDEKSEN PR. 15. NOVEMBER 1985

Statistisk Sentralbyrås konsumprisindeks pr. 15. november 1985 viste en stigning på 0,3 prosent fra 15. oktober. Indekstallene var henholdsvis 173,9 og 173,3 (1979=100). Fra 15. november 1984 til 15. november 1985 steg konsumprisindeksen med 5,8 prosent. I gjennomsnitt for de elleve første månedene i år var indeksen 5,7 prosent høyere enn i tilsvarende periode i 1984.

Indekstallet for konsumgruppen matvarer steg med 0,6 prosent fra oktober til november i år. De to konsumgruppene klær og skotøy og møbler og husholdningsartikler viste begge en stigning på 0,7 prosent. For reiser og transport steg indekstallet med 0,4 prosent. Tre av konsumgruppene steg med 0,1 prosent - bolig, lys og brensel, helsepleie og andre varer og tjenester. Indekstallet for konsumgruppen fritidssysler og utdanning falt med 0,1 prosent fra oktober til november.

Tabell 1. Konsumprisindeks, 1979 = 100

	Nov. 1985	Endring i prosent		
		Okt. 1985- nov. 1985	Nov. 1984- nov. 1985	Jan.-nov. 1984- jan.-nov. 1985
Totalindeks	173,9	0,3	5,8	5,7
Matvarer	182	0,6	6,3	6,5
Drikkevarer og tobakk	186	-	4,9	4,3
Klær og skotøy	165	0,7	7,6	7,2
Bolig, lys og brensel	181	0,1	6,0	6,2
Møbler og husholdningsartikler	170	0,7	5,1	4,7
Helsepleie	172	0,1	8,2	6,2
Reiser og transport	168	0,4	3,6	3,8
Fritidssysler og utdanning	158	-0,1	6,7	6,4
Andre varer og tjenester	188	0,1	7,3	5,9

Tabell 2. Varer og tjenester etter konsumgruppe

	Vekt 0/00	Okt. 1984	Nov. 1984	Okt. 1985	Nov. 1985
Totalindeks	1 004,0	164,1	164,4	173,3	173,9
Matvarer	197,7	170	171	181	182
Drikkevarer og tobakk	38,6	177	177	186	186
Klær og skotøy	83,4	153	153	164	165
Bolig, lys og brensel	190,0	171	171	181	181
Møbler og husholdningsartikler	84,5	161	162	169	170
Helsepleie	20,0	159	159	172	172
Reiser og transport	210,1	162	162	167	168
Fritidssysler og utdanning	107,6	149	148	158	158
Andre varer og tjenester	72,1	176	176	188	188

Tabell 3. Varer og tjenester etter leveringssektor

	Vekt 0/00	Okt. 1984	Nov. 1984	Okt. 1985	Nov. 1985
Totalindeks	1 004,0	164,1	164,4	173,3	173,9
1. Jordbruksvarer.....	118,8	164,3	166,4	176,2	178,4
1.1 Mindre bearbeidde.....	72,0	161,3	163,8	173,1	175,4
1.2 Mer bearbeidde	46,8	168,8	170,3	181,0	182,7
2. Fiskevarer	13,7	181,2	181,6	194,1	195,5
3. Andre norskproduserte konsumvarer.....	344,8	174,6	175,0	184,0	184,4
3.1 Lite påvirket av verdensmarkedets priser.	117,8	179,5	179,6	193,4	193,6
3.2 Påvirket av verdensmarkedet pga. stort importinnhold eller råstoffpris bestemt på verdensmarkedet	104,2	186,7	186,9	189,9	190,3
3.3 Påvirket av verdensmarkedet pga. konkurranse fra utlandet	122,8	160,9	161,7	170,9	171,5
4. Importerte konsumvarer.....	221,6	145,3	145,3	153,1	153,7
4.1 Uten norsk konkurranse.....	124,0	147,4	147,8	154,7	155,2
4.2 Med norsk konkurranse.....	97,6	142,9	142,3	151,3	152,0
5. Husleie	107,5	158,9	158,9	165,7	165,7
6. Andre tjenester	197,6	170,5	170,6	181,1	181,3
6.1 Med arbeidslønn som dominerende priskfaktor	55,7	163,6	163,6	175,3	175,4
6.2 Også med andre viktige priskomponenter..	141,9	173,8	173,8	183,9	184,2

Tabell 4. Prisindeks for detaljhandel - konsumprisindeksen gruppert etter næring. 1979 = 100

	Vekt 0/00	Okt. 1984	Nov. 1984	Okt. 1985	Nov. 1985
Totalindeks	619,5	162	162	170	171
Detalj. med nærings- og nytelsesmidler	273,2	169	170	180	181
Detalj. med beklednings- og tekstilvarer	90,8	153	153	163	164
Detalj. med møbler og innbo	49,6	142	144	148	149
Detalj. med jernvarer, kjøkkenutstyr, glass, steintøy, fargevarer og sportsutstyr	18,9	164	164	172	174
Detalj. med ur, optiske artikler, musikk- instrumenter, gull- og sølvvarer og film- og fotoartikler	15,2	156	157	164	164
Detalj. med motorkjøretøyer og bensin	134,2	164	165	168	169
Detalj. ellers	37,6	155	153	166	165

Konsumprisindeks, 1979 = 100

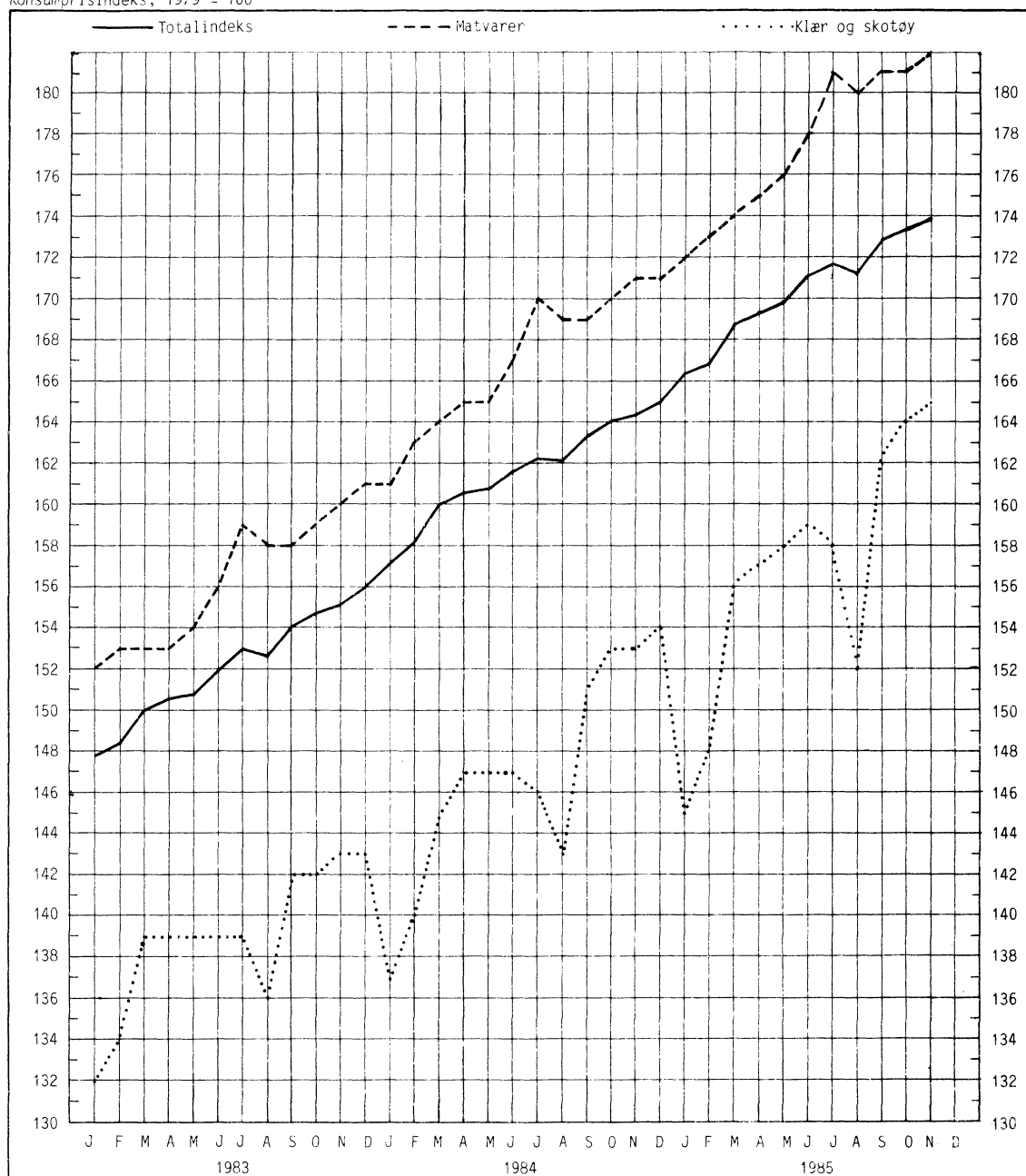

Prosentvis endring fra tilsvarende måned året før

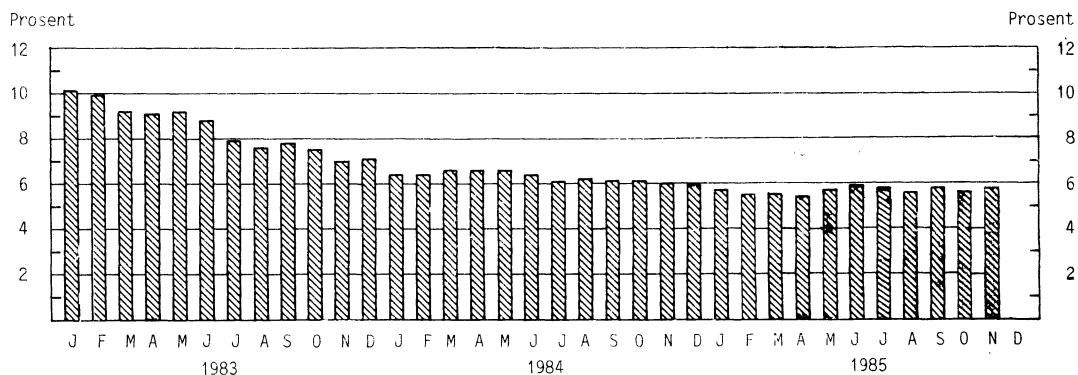

(SU nr. 51/52, 1985)

ENGROSPRISINDEKSEN FOR NOVEMBER 1985

Statistisk Sentralbyrås engrosprisindeks (prisindeks for førstegangsomsetning innenlands) viste en stigning på 0,3 prosent fra oktober til november 1985. Indekstallene var 127 i begge måneder. Fra november 1984 til november 1985 steg engrosprisindeksen med 3,4 prosent. I gjennomsnitt for de elleve første månedene i år var indeksen 5,1 prosent høyere enn i tilsvarende periode i 1984.

Hovedgruppen matvarer steg med 1,4 prosent fra oktober til november 1985. For brenselstoffer, brenselolje og elektrisk kraft steg indeksen med 0,3 prosent og for maskiner og transportmidler var stigningen 0,6 prosent.

Noen av gruppene viste fall - bearbeidde varer, hovedsakelig gruppert etter materiale med 0,1 prosent og ikke spiselige råvarer med 1,1 prosent.

Engrosprisindeksen (prisindeks for førstegangsomsetning innenlands) 1981=100

	Vekt 0/00	Nov. 1985	Endring i prosent		
			Okt. 1985- nov. 1985	Jan.-nov. 1984- jan.-nov. 1985	Nov. 1984- nov. 1985
Totalindeks	1 000,0	127	0,3	5,1	3,4
Matvarer og levende dyr	210,0	136	1,4	7,8	6,6
Drikkevarer og tobakk	20,8	142	-	5,4	5,8
Råvarer, ikke spiselige, unntatt brenselstoffer	71,0	117	-1,1	2,7	-2,0
Brenselstoffer, brenselolje og elektrisk kraft mv.	180,7	133	0,3	5,2	2,5
Dyre- og plantefett, voks	3,6	130	-1,0	0,3	-14,2
Kjemikalier	66,2	118	0,3	2,7	1,7
Bearbeidde varer, hovedsakelig gruppert etter materiale	178,0	124	-0,1	4,3	2,8
Maskiner og transportmidler ...	159,1	120	0,6	4,4	3,4
Forskjellige ferdigvarer	107,2	125	0,1	5,1	4,9
Engrosprisindeks etter visse anvendelser:					
Konsum	252,2	133	0,5	5,6	4,8
Investering	91,5	120	0,4	4,3	3,6
Vareinnsats i bygg og anlegg .	104,1	125	0,2	4,5	4,0

Engrosprisindeksen. 1981 = 100

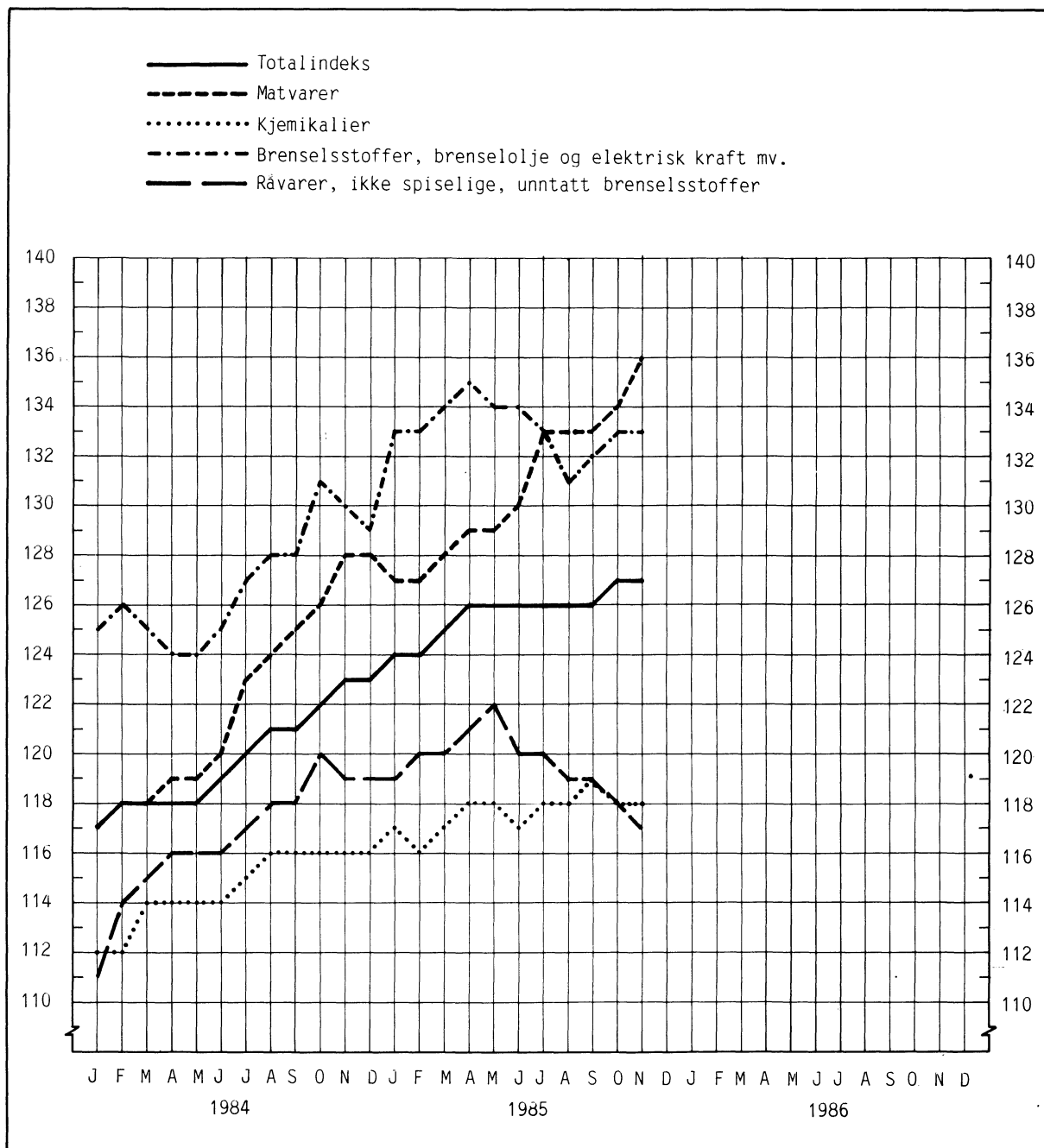

(SU nr. 51/52, 1985)

PRODUSENTPRISINDEKSEN FOR NOVEMBER 1985

Statistisk Sentralbyrås prisindeks for produksjonen i oljeutvinning, bergverksdrift, industri og kraftforsyning - produsentprisindeksen - steg med 0,4 prosent fra oktober til november 1985. Indekstallene var 130 i begge måneder. Fra november 1984 til november 1985 steg produsentprisindeksen med 2,4 prosent. I gjennomsnitt for de elleve første månedene i år var indeksen 5,1 prosent høyere enn i tilsvarende periode i 1984.

Produsentprisindeksen (prisindeks for produksjonen i oljeutvinning, bergverksdrift, industri og kraftforsyning) 1981=100

	Vekt 0/00	Nov. 1985	Endring i prosent		
			Okt. 1985- nov. 1985	Jan.-nov. 1984- jan.-nov. 1985	Nov. 1984- nov. 1985
OLJEUTVINNING, BERGVERKSDRIFT, INDUSTRI OG KRAFTFORSYNING	1 000,0	130	-0,4	5,1	2,4
OLJEUTVINNING OG					
BERGVERKSDRIFT	161,4	130	0,3	5,7	-1,2
Utvinning av råolje og naturgass	146,5	132	0,4	5,9	-1,4
Bryting og utvinning av malm	6,0	110	-1,2	4,7	0,4
INDUSTRI	751,5	126	0,5	4,5	2,6
Produksjon av næringsmidler, drikke- varer og tobakk.....	183,0	139	1,2	6,6	5,7
Produksjon av tekstilvarer, bekled- ningsvarer, lær og lærvarer.....	27,9	119	-	4,3	4,3
Produksjon av trevarer.....	63,3	125	-	4,9	5,2
Treforedling, grafisk produksjon og forlagsvirksomhet	67,6	124	0,2	5,1	1,6
Produksjon av kjemiske produkter, mineralolje-, kull-, gummi- og plast- produkter.....	152,8	120	1,1	3,6	2,4
Produksjon av mineralske produkter....	26,1	130	-	6,1	5,1
Produksjon av metaller	89,5	120	-1,2	-0,6	-8,1
Produksjon av verkstedprodukter.....	136,5	124	0,2	5,2	3,8
KRAFTFORSYNING	87,1	161	-	8,4	7,6

Indeksen for oljeutvinning og bergverksdrift steg med 0,3 prosent fra oktober til november 1985. For industri steg indeksen med 0,5 prosent, mens indeksen for kraftforsyning var uendret.

Indeksen for utvinning av råolje og naturgass steg med 0,4 prosent. Råoljepriser i dollar steg fra oktober til november. Spotmarkedets priser for Brent Blend - referanseoljen i Nordsjøen - lå i gjennomsnitt noe i overkant av 28,5 dollar for levering i november. Dette er vel 2 prosent over oktobernivået. Råoljepriser i norsk valuta preges imidlertid også av den fallende kurs for dollar.

Utviklingen i råoljeprisene i norsk valuta har forøvrig gjennom 3. og 4. kvartal så langt vist seg relativt stabil. Pris pr. fat har gjennomgående ligget omkring 220-230 kroner.

Prisutviklingen for industri samlet preges av forskjellige impulser. Innen sentrale næringer med hovedsaklig hjemmemarkedsrettet produksjon øker prisene. Indeksen for produksjon av næringsmidler, drikkevarer og tobakk steg med 1,2 prosent. For produksjon av verkstedprodukter viste indeksen en oppgang på 0,2 prosent. Denne tendensen i prisutviklingen har foregått over lengre tid. Utviklingen fra oktober til november vil imidlertid i noen grad kunne preges av sesongmessige forhold.

Blant viktige næringsgrupper med hovedsaklig eksportrettet produksjon, viste prisene et fortsatt fall. Indeksen for produksjon av metaller viste et fall på 1,2 prosent. Utviklingen må ses i sammenheng med kursutviklingen på dollar og fall i verdensmarkedets priser for enkelte metaller.

For produksjon av kjemiske produkter, mineralolje-, kull-, gummi- og plastprodukter viste indeksen en oppgang på 1,1 prosent.

Produsentprisindeksen. 1981 = 100

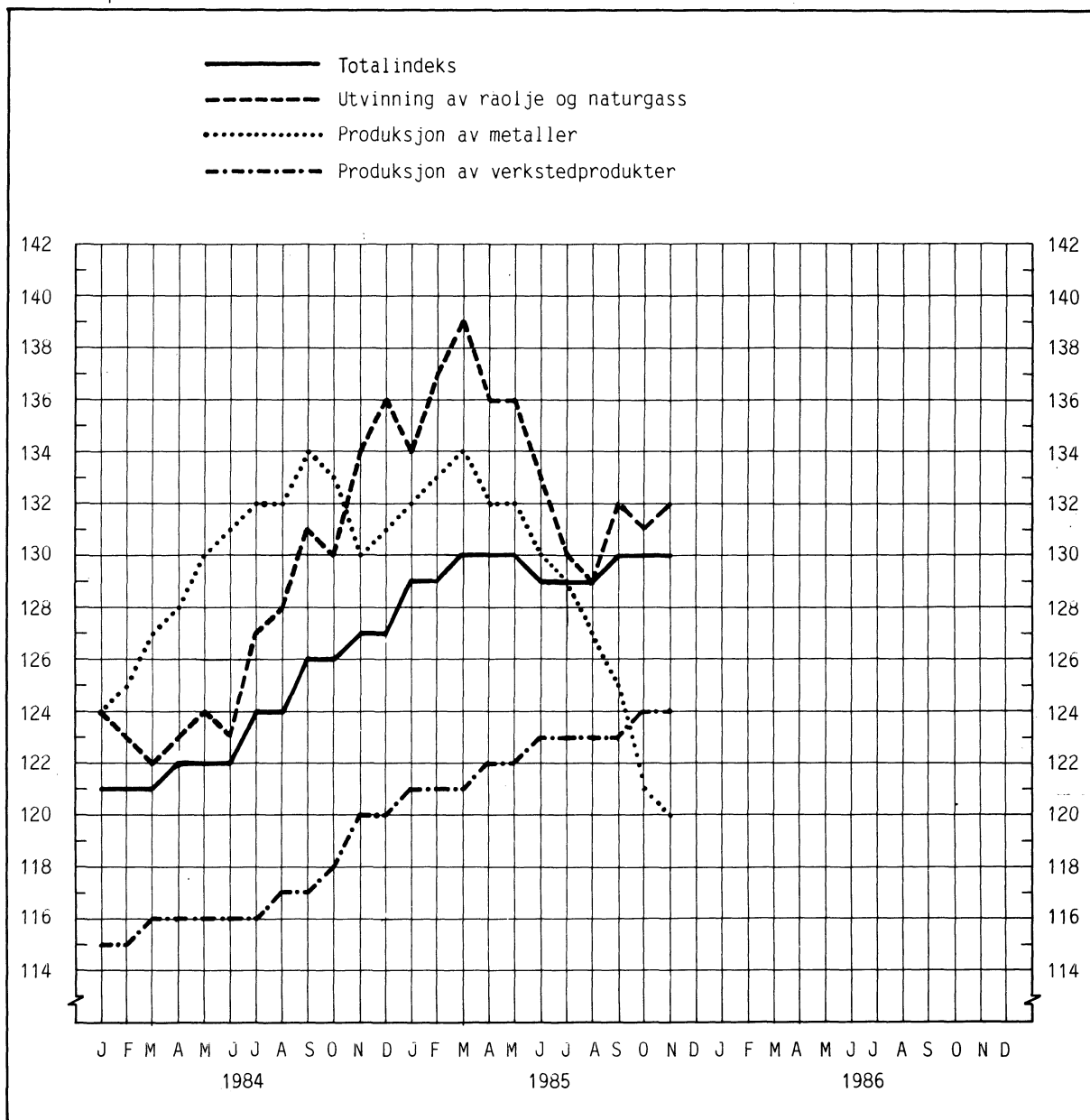

TILLEGG TIL DE INTERNASJONALE MÅNEDSTABELLER I STATISTISK MÅNEDSHEFTE NR. 10, 1985

Tallene er mottatt i tiden 9/12-13/12 og er foreløpige. De vil eventuelt bli korrigert i Statistisk månedshefte. Der vil man også finne nærmere forklaringer til tallene og alle korreksjoner av eldre tall.

Tall i parentes gjelder måneden (kvartalet, uken) før.

D a n m a r k (tabell 88)

Valutabeholdning	Kol. J	Sept.	44 244	(41 392)
------------------------	--------	-------	--------	----------

S v e r i g e (tabell 89)

Arbeidsløyse	Kol. A	Nov.	113	(112)
Valutabeholdning	Kol. I	Sept.	28 637	(32 259)

S t o r b r i t a n n i a (tabell 90)

Reuter's råvareindeks, uketall ...	Kol. H	2/12-6/12	311	(306)
------------------------------------	--------	-----------	-----	-------

F r a n k r i k e (tabell 91)

Timefortjeneste	Kol. F	2.kv.	39,39	(29,55)
Valutabeholdning	Kol. G	Aug. Sept.	174 556 171 203	(183 139) (174 556)

F o r b u n d s r e p u b l i k k e n
T y s k l a n d (tabell 92)

Engrosprisindeks	Kol. H	Okt.	198	(199)
Konsumprosindeks	Kol. I	Okt.	198	(198)
Timefortjeneste	Kol. J	Juli	16,47	(16,36)
Valutabeholdning	Kol. K	Sept.	100 281	(102 565)

U S A (tabell 94)

Bruttonasjonalprodukt	Kol. A	3.kv.	3 909,4	(3 853,1)
Sysselsetting	Kol. B	Aug.	107 172	(106 862)
Arbeidsløyse	Kol. C	Aug.	8 127	(8 451)
Detaljomsætning	Kol. E	Aug. Sept.	113,9 116,1	(113,7) (113,9)
Verdi av utenrikshandelen				
a) Innførsel	Kol. F.a	Juli	27 920	(30 853)
	Kol. F.b	Aug.	27 327	(27 920)
b) Utførsel	Kol. F.b	Juli	17 412	(17 438)
	Kol. F.b	Aug.	17 423	(17 412)
Moody's råvareindeks, uketall	Kol. I	2/12-6/12	226	(225)
Engrosprisindeksen	Kol. J	Sept.	285	(286)
Timefortjeneste	Kol. L	Juli Aug.	9,52 9,58	(9,51) (9,52)
Valutabeholdning	Kol. M	Sept.	8 670	(7 890)

PUBLIKASJONER UNDER UTSENDING FRA STATISTISK SENTRALBYRA I DESEMBER 1985

I serien Norges offisielle statistikk (NOS):

Lønnsstatistikk for sjøfolk på skip i utenriksfart Mars 1985
Sidetall 28 Pris kr 20,00

Utenrikshandel 1984 Hefte II Sidetall 358 Pris kr 50,00

Jaktstatistikk 1984 Sidetall 57 Pris kr 25,00

Flyttestatistikk 1984 Sidetall 86 Pris kr 25,00

Lakse- og sjøaurefiske 1984 Sidetall 96 Pris kr 25,00

Inntektsstatistikk 1982 Sidetall 148 Pris kr 30,00

I serien Standarder for norsk statistikk (SNS)

Kontoplanen i nasjonalregnskapet Ajourført august 1985 (SNS nr. 1)
Sidetall 74 Pris kr 25,00

BYRÅETS UKE- OG MÅNEDSPUBLIKASJONER

Abonnementsprisene for Byråets uke- og månedspublikasjoner er
for året 1985 fastsatt til:

	Pr. år	Pr. hefte
Statistisk ukehefte	kr 205,00	8,00
Statistisk månedshefte	" 150,00	15,00
Månedstatistikk over utenrikshandelen	" 120,00	15,00
Bank- og kredittstatistikk. Aktuelle tall	" 220,00	10,00
Økonomiske analyser (Konjunkturtrendene).....	" 80,00	10,00
Nye distriktstall (pr. fylke)	" 70,00	8,00

SYSTEMATISK OVERSIKT. EMNEBETEGNELSE

NR.	EMNEGRUPPE
01	Miljø. Geografiske forhold
02	Befolkning
03	Helseforhold
04	Arbeidsmarked. Sysselsetting
05	Nasjonalregnskap og utenriksregnskap
06	Jordbruk. Skogbruk. Jakt
07	Fiske og fangst
08	Oljeutvinning, bergverksdrift og industri
09	Kraftforsyning. Energi
10	Bygge- og anleggsvirksomhet
11	Utenrikshandel
12	Innenlandsk handel. Offentlig og privat tjenesteyting
13	Sjøtransport. Sjøulykker
14	Annen samferdsel. Veitrafikkulykker. Reiseliv. Post. Telekommunikasjoner
15	Offentlige finanser
16	Penger og kreditt. Bankvesen, forsikring
17	Priser. Prisindekser
18	Lønninger
19	Inntekt og formue. Skattelikningen
20	Forbruk. Forbruksutgifter
21	Boliger og boforhold
22	Sosiale forhold
23	Rettsforhold. Kriminalitet
24	Utdanning og forskning
25	Kultur
26	Ferie og friluftsliv
27	Valg
28	Diverse