

Statistisk ukehefte



STATISTISK SENTRALBYRÅ

Oslo: Postboks 8131 Dep
0033 Oslo 1
Tlf. (02) *41 38 20

Kongsvinger: Postboks 510
Stasjonssida
2201 Kongsvinger
Tlf. (066) *16 111

Nr. 38/85

18. september 1985

I N N H O L D

Emne	Side
06 Jordbruket, avlinger 1984	1
06 Husdyr, 1. januar 1985	6
08 Investeringsstatistikk for oljeutvinning, bergverksdrift, industri og kraftforsyning, 3. kvartal 1985	9
11 Utenrikshandelen med varer. Foreløpige tall, august 1985	18
12 Detaljomsetningen, juli 1985	19
17 Konsumprisindeksen, 15. august 1985	21
17 Engrosprisindeksen, august 1985	24
17 Produsentprisindeksen, august 1985	26
23 Strafferettslige reaksjoner for forbrytelser, 1984	28
25 Fag- og forskningsbibliotek, 1984	30
Tillegg til de internasjonale månedstabeller i Statistisk månedshefte nr. 8, 1985	34
Publikasjoner under utsending fra Statistisk Sentralbyrå i august og september 1985	35

(SU nr. 38, 1985)

JORDBRUKET, AVLINGAR 1984

Statistisk Sentralbyrå har rekna ut avlingstal for 1984 på grunnlag av oppgåver frå ca. 6 200 tilfeldig utvalde bruk. Tala gjeld berre bruk med minst 5 dekar jordbruksareal i drift.

For korn var gjennomsnittsavlinga 429 kg pr. dekar i 1984 mot 330 kg året før. Kornarealet var 47 000 dekar større enn året før. Samla kornavling er utrekna til 1,42 mill. tonn mot 1,07 mill. tonn i 1983. Oljevekstar til mogning gav 186 kg pr. dekar og ei samla avling på 18 600 tonn i 1984.

Potetavlinga i 1984 var som gjennomsnitt for heile landet 2 549 kg pr. dekar mot 2 055 kg året før. Samla potetavling på bruk med minst 5 dekar jordbruksareal i drift er utrekna til 489 000 tonn. Tilsvarende tal for 1983 var 434 000 tonn. Potetarealet var 19 200 dekar mindre enn året før.

Samla avling av rotvekstar er utrekna til 334 000 tonn i 1984 mot 249 000 tonn i 1983. Rotvekstarealet var 4 000 dekar større enn året før.

Grønfôr og silovekstar gav ei samla avling på 1,19 mill. tonn i 1984 mot 0,98 mill. tonn i 1983. Det er rekna med eittårig raigras, korn- og oljevekstar til grønfor og fôrmergkål, og avlinga er oppgitt som vekt av rå vare. Arealet som blei nytta til grønfor og silovekstar var om lag det same som året før.

Som gjennomsnitt for all slåtteng er avlinga utrekna til 734 kg tørt høy pr. dekar. Både første slått og etterslått er då tatt med, og grasavling som er lagd i silo eller nytta fersk er omrekna til høy. Eng hausta ved beiting er derimot ikkje med. I 1983 var tilsvarende avling 696 kg pr. dekar. Samla avling frå eng til slått i 1984 er utrekna til 3,15 mill. tonn tørt høy mot 2,94 mill. tonn i 1983.

Av engavlinga i 1984 blei 69 prosent hausta ved første slått og 31 prosent ved etterslått. Ved første slått blei avlinga frå 28 prosent av arealet hausta til høy, 69 prosent til silo og 3 prosent nytta fersk. Ved etterslått gjekk avlinga frå 4 prosent av arealet til høy, 78 prosent til silo og 19 prosent blei nytta fersk.

Gras og grønforvekstar som blei ensilert i 1984 utgjorde 9,78 mill. m³ ferdig silomasse. Tilsvarende tal for 1983 var 8,04 mill. m³.

I 1984 blei det hausta 108 000 tonn halm til fôr mot 129 000 tonn året før. Det blei hausta halm frå 384 000 dekar, eller frå om lag 12 prosent av heile kornarealet. I gjennomsnitt for det arealet der halmen blei tatt vare på, var avlinga 282 kg tørr halm pr. dekar.

Gruppering av bruka etter bruksstorleik viser at dei store bruka har større avlingar enn dei små. Som gjennomsnitt for alle vekstar i 1984 var avlinga 292 fôreiningar pr. dekar på bruk med under 50 dekar jordbruksareal mot 412 fôreiningar for bruk med 200 dekar og meir.

Tabell 1. Avlingane i jordbruket 1984. Bruk med minst 5 dekar jordbruksareal i drift

	Areal i dekar	Avling		Kvali- tet ¹⁾	Prosent vatn i avlinga
		Kg pr. dekar	Tonn		
Korn i alt	3 300 400	429	1 415 400	4,2	17,4
Av dette					
Kveite	334 500	509	170 300	4,5	17,8
Bygg	1 712 500	384	657 700	4,1	17,3
Havre	1 236 700	470	581 300	4,2	17,4
Oljevekstar til mogning	100 400	186	18 600	4,1	13,9
Potet	191 800	2 549	488 900	3,9	..
Rotvekstar	53 800	6 201	333 500	4,1	..
Grønfôr- og silovekstar i alt ...	344 500	3 445	1 186 600	4,1	..
Eittårig raigras	127 900	4 594	587 800	4,2	..
Fôrmergkål	15 300	4 465	68 500	4,2	..
Kornvekstar	126 700	2 164	274 100	3,8	..
Oljevekstar	74 500	3 440	256 300	3,9	..
Høy ²⁾	4 289 100	734	3 148 600	3,8	..
Halm (hausta til fôr)	383 900	282	108 400	4,1	..

1) Kvalitet: 5 = svært god, 1 = svært dårleg. I gjennomsnitt for perioden 1975-1984 var kvaliteten 4,0 for korn, 3,7 for poteter og 3,8 for høy.

2) Omfattar all avling frå eng til slått omrekna til tørt høy. Etterslått er tatt med.

Tabell 2. Samla avling av ymse jordbruksvekstar. Bruk med minst 5 dekar jordbruksareal i drift

År Fylke Bruksstorleik	Korn i alt	Av dette			Olje- frø	Potet	Rot- veks- tar	Grøn- fôr og silo- vekstar	Høy ¹⁾	Halm til fôr	Avling i alt	Mill. f.e.
		Kveite	Bygg	Havre								
1 000 tonn												
1973	879,4	20,3	517,9	332,5	6,2	584,4	240,8	691,8	2 508,8	73,2	2 217	
1974	1 071,3	61,4	623,7	375,2	6,7	716,2	280,2	827,2	2 431,2	59,2	2 411	
1975	769,9	51,8	449,3	264,2	6,9	388,8	222,6	716,4	2 150,0	114,4	1 925	
1976	846,2	65,3	486,2	286,9	8,5	483,9	203,8	727,2	2 264,1	125,4	2 075	
1977	1 077,9	78,0	630,2	360,1	9,5	605,0	220,0	923,0	2 499,5	104,7	2 447	
1978	1 125,6	79,8	668,3	367,4	8,6	575,6	219,3	950,9	2 666,6	96,6	2 562	
1979	1 108,1	67,4	650,9	382,9	8,6	435,0	169,0	847,7	2 721,7	114,2	2 524	
1980	1 150,9	65,0	651,0	427,8	9,5	488,9	212,1	1 005,4	2 852,6	129,2	2 659	
1981	1 133,8	57,6	607,4	464,0	10,5	454,0	192,9	992,9	2 859,7	137,7	2 632	
1982	1 197,9	75,5	623,3	495,1	13,3	476,0	256,0	1 004,4	2 808,0	151,8	2 687	
1983	1 072,9	96,8	569,4	400,7	11,8	433,5	248,6	976,6	2 936,5	129,0	2 615	
1984	1 415,4	170,3	657,7	581,3	18,6	488,9	333,5	1 186,6	3 148,6	108,4	3 072	
1984												
FYLKE												
Østfold	292,9	45,5	98,8	146,2	4,4	43,9	21,2	47,7	59,5	12,5	322	
Akershus og Oslo.	278,5	22,7	109,5	144,9	3,4	24,1	17,0	48,4	61,1	11,3	302	
Hedmark.....	256,3	25,7	123,0	107,2	2,7	104,4	30,5	121,2	193,7	18,8	373	
Oppland.....	112,9	9,8	86,5	16,1	0,9	68,0	33,5	120,4	337,8	18,1	300	
Buskerud.....	118,8	17,7	45,7	54,8	3,4	14,7	22,1	35,3	93,8	4,1	167	
Vestfold	161,3	41,5	47,4	71,8	2,8	45,3	20,2	20,3	22,6	8,2	180	
Telemark	34,1	:	13,4	15,1	:	10,5	5,8	17,7	50,0	:	60	
Aust-Agder.....	5,7	:	:	:	:	10,8	5,7	7,5	35,0	:	25	
Vest-Agder.....	3,9	:	:	:	:	7,0	5,1	14,8	83,3	:	45	
Rogaland	17,0	:	6,0	10,8	:	44,6	35,1	331,2	393,6	14,0	250	
Hordaland	:	:	:	:	-	6,0	15,7	34,7	231,2	-	112	
Sogn og Fjordane.	:	:	:	:	-	10,0	16,8	13,9	228,1	-	109	
Møre og Romsdal..	4,5	:	:	:	-	12,9	32,8	32,9	376,1	:	185	
Sør-Trøndelag....	41,4	:	36,9	4,4	:	13,1	23,3	82,1	322,1	6,6	203	
Nord-Trøndelag...	86,4	:	80,6	5,1	:	54,9	39,3	149,4	313,8	9,9	264	
Nordland	:	:	:	:	-	11,9	7,7	57,0	209,1	:	105	
Troms	-	:	-	:	-	6,2	0,9	38,7	102,1	-	52	
Finnmark.....	-	:	-	-	-	0,8	0,4	13,6	35,9	-	18	
JORDBRUKSAREAL I												
DRIFT												
5 - 49,9 dekar	65,2	1,9	27,7	35,5	} 2,2	54,4	11,0	28,0	439,2	3,3	277	
50 - 99,9 "	184,9	10,5	83,1	91,0		82,8	55,0	170,9	871,0	9,7	613	
100 - 199,9 "	391,9	42,9	178,5	169,3		3,9	135,3	141,3	594,3	1 258,8	26,1	1 056
200 dekar og meir	773,4	115,0	368,4	285,6	12,4	216,4	126,2	393,4	579,6	69,3	1 126	

1) Sjå note 2, tabell 1. 2) Omfattar korn og oljevekstar til mogning, potet, rotvekstar, grønfôr og silovekstar, eng til slått og halm hausta til fôr. Det er nytta faste omrekningstal: 1 fe = 1 kg kveite, rug og bygg, 1,1 kg blandkorn og erter, 1,2 kg havre, 0,7 kg oljevekstar til mogning, 4,5 kg potet, 10 kg fôrnepe, fôrbeite og kålrot, 8,5 kg raigras, 9,5 kg fôrmergkål og kornvekstar til grønfôr, 12 kg oljevekstar til grønfôr, 2,2 kg høy og 4 kg halm.

Tabell 3. Avling pr. dekar for ymse jordbruksvekstar. Bruk med minst 5 dekar jordbruksareal i drift

Ar Fylke Bruksstorleik	Kveite	Bygg	Havre	Potet	Rot- vekstar ¹⁾	Høy ²⁾	I alt ³⁾
	Kg						F.e.
1973	392	302	332	2 140	5 374	665	310
1974	433	367	364	2 580	5 853	667	338
1975	331	250	258	1 698	4 559	597	268
1976	324	282	280	1 865	4 107	625	286
1977	372	252	363	2 322	4 865	681	333
1978	389	361	377	2 494	5 267	709	344
1979	396	325	380	2 033	4 159	664	320
1980	418	348	380	2 385	5 486	704	339
1981	448	345	368	2 195	5 038	695	333
1982	452	368	371	2 251	5 508	673	333
1983	416	314	336	2 055	4 940	696	321
1984	509	384	470	2 549	6 201	734	371
1984							
FYLKE							
Østfold	504	433	517	2 745	6 904	1 012	449
Akershus og Oslo.....	494	400	467	2 607	6 982	741	397
Hedmark.....	547	424	433	2 861	7 658	695	390
Oppland.....	546	398	455	2 756	6 906	735	371
Buskerud.....	502	404	462	2 381	7 096	696	378
Vestfold	523	424	531	3 117	6 265	767	455
Telemark.....	:	315	353	1 932	5 372	507	277
Aust-Agder.....	:	:	:	2 162	5 190	553	287
Vest-Agder.....	:	:	:	2 396	5 325	677	320
Rogaland	:	505	505	2 838	7 536	1 061	523
Hordaland	:	:	:	2 291	7 891	764	357
Sogn og Fjordane.....	:	:	:	2 180	7 273	735	339
Møre og Romsdal.....	:	:	:	2 220	5 639	830	375
Sør-Trøndelag.....	:	296	291	1 922	5 309	755	332
Nord-Trøndelag.....	:	304	328	2 298	5 227	798	346
Nordland	:	:	:	1 583	2 786	512	232
Troms.....	:	-	:	1 562	2 554	483	225
Finnmark.....	:	-	-	1 505	4 302	426	195
JORDBRUKSAREAL I DRIFT							
5 - 49,9 dekar	417	321	409	1 844	3 782	607	292
50 - 99,9 "	442	352	442	2 357	6 092	746	353
100 - 199,9 "	513	362	464	2 503	5 950	765	369
200 dekar og meir	517	410	493	2 959	6 974	770	412

1) Til og med 1978 kålrot og fôrnepe, f.o.m. 1979 også fôrbete. 2) Sjå note 2, tabell 1. 3) Sjå note 2, tabell 2.

Tabell 4. Eng til slått. Bruk med minst 5 dekar jordbruksareal i drift

Ar	Avling frå eng til slått			Hausta engareal etter bergingsmåte						Nedlagt silofør av gras og grøn-førveks-tar
	I alt	Første slått	Etter-slått	Første slått			Etterslått			
				Høy	Silo	Opp-fôra fersk	Høy	Silo	Opp-fôra fersk	
	Mill.f.e.			Prosent						1 000 m ³
1973	1 141	944	197	51	47	2	4	74	22	4 686
1974	1 105	890	215	48	50	2	3	77	20	5 105
1975	977	777	200	45	53	2	3	78	19	5 177
1976	1 029	835	194	43	55	2	3	78	19	5 360
1977	1 136	882	254	41	57	2	3	79	18	6 056
1978	1 212	909	303	38	59	3	3	77	20	6 686
1979	1 237	932	305	37	60	3	3	77	20	6 851
1980	1 297	964	333	35	61	3	4	79	17	7 460
1981	1 300	934	366	32	64	4	3	79	18	7 471
1982	1 276	940	336	31	64	4	3	78	19	7 503
1983	1 335	967	368	28	67	4	3	78	19	8 042
1984	1 431	992	439	28	69	3	4	78	19	9 782

(SU nr. 38, 1985)

HUSDYR PR. 1. JANUAR 1985

Brukarar med minst 10 dekar jordbruksareal og ein produksjon tilsvarande minst 0,1 årsverk kan søkje Landbruksdepartementet om produksjonstillegg for husdyr. I det følgjande er det gitt ei oversikt over dyretalet pr. 1. januar 1985 hos dei som søkte. Dei fleste brukarane med husdyrhald søkjer om produksjonstillegg. Registreringa kan derfor reknast som ei tilnærma totalteljing.

Det var 70 929 husdyrbrukarar som søkte om produksjonstillegg pr. 1. januar 1985. Dette er ein nedgang på 3,7 prosent frå same tid eitt år tidlegare.

Pr. 1. januar 1985 blei det registrert 1 001 000 storfe. Samanlikna med året før var det ein liten nedgang i talet på mjølkekyr, mens det var auke i talet på anna storfe. Talet på mjølkekyr viser berre små endringar dei siste 5 åra.

Det blei søkt om produksjonstillegg for 1 077 000 vinterfôra sauer. Dette er ein auke på 0,7 prosent frå året før. Med unnatak av 1983 har sauetalet auka kvart år siste 5 års periode, og det er nå 17 prosent høgre enn i 1980.

Også talet på mjølkegeit har auka monaleg siste 5 års periode, og pr. 1. januar 1985 blei det søkt om produksjonstillegg for 74 100 dyr.

For alssvin og slaktesvin er det nedgang siste år, men tal for 1985 er likevel høgre enn det som blei registrert i perioden 1980-1983. Pr. 1. januar 1985 blei det registrert 102 000 alssvin, og i halvårsperioden fram til 1. februar 1985 blei det sett på 556 000 svin til slakt.

Pr. 1. januar 1985 blei det søkt om produksjonstillegg for vel 4,1 mill. høns m.v. Dette er ein nedgang på knapt 5 prosent frå året før. I halvårsperioden fram til 1. februar 1985 blei det alt opp 1,92 mill. kyllingar til eggproduksjon. Dette er 4,5 prosent meir enn i tilsvarande periode eitt år tidlegare, og det er det høgste talet som er registrert siste 5 årsperiode.

I halvårsperioden fram til 1. februar 1985 blei det sett på 4,89 mill. kyllingar til slakt. I høve til same periode eitt år tidlegare er dette ein nedgang på 6,8 prosent. I tala for slaktekyllingar er det medrekna 6 900 ender og 60 500 kalkunar og gjæser.

Statistikk på kommunenivå vert gitt i serien Nye distriktstall.

Tabell 1. Talet på storfe, sau og geit pr. 1. januar etter oppgaver gitt i samband med søknad om produksjonstillegg¹⁾

Fylke	Storfe				Vinter- føra sau	Geit	
	I alt	Mjølke- kyr ²⁾	Over 12 md. ²⁾	Anna stofe Under 12 md.		Mjølke- geit	Anna geit
1980 ¹⁾	1 006 477	386 547		619 930	922 727	61 930	15 593
1981 ¹⁾	1 042 723	390 799		651 924	995 134	65 959	17 902
1982	1 049 065	387 725		661 340	1 037 344	71 133	9 511
1983	1 012 787	389 263		623 524	1 031 837	73 303	9 511
1984	994 488	389 589	263 672		1 069 483	73 011	9 203
1985	1 000 908	388 279	269 103		1 077 153	74 122	14 303
1 9 8 5							
Østfold	26 026	9 710	7 820		8 340	:	:
Akershus og Oslo	29 077	10 143	9 166		9 560	:	:
Hedmark	60 505	23 601	15 543		21 144	65 914	2 883 542
Oppland	110 586	43 037	28 349		38 786	94 263	6 325 1 561
Buskerud	25 401	9 565	7 122		8 525	45 909	2 125 291
Vestfold	11 555	4 093	3 511		3 845	3 183	- -
Telemark	11 916	4 621	3 213		4 026	30 343	1 482 153
Aust-Agder	10 011	3 326	3 145		3 446	19 018	11 57
Vest-Agder	23 965	8 525	6 897		8 320	24 684	23 31
Rogaland	152 666	63 003	39 452		49 641	184 761	1 770 732
Hordaland	64 431	22 889	18 500		22 583	122 792	5 946 1 410
Sogn og Fjordane	73 206	28 647	18 325		25 899	127 782	11 068 2 265
Møre og Romsdal	102 866	39 569	28 265		34 671	72 756	8 497 797
Sør-Trøndelag	102 916	38 878	27 505		36 381	64 240	704 169
Nord-Trøndelag	99 163	38 886	26 050		34 093	38 643	1 361 141
Nordland	66 438	26 514	15 658		24 058	88 873	6 900 1 007
Troms	20 864	8 931	4 790		7 129	65 148	24 918 5 093
Finnmark	9 316	4 341	1 871		3 079	16 584	11 29

1) For åra før 1982 er registreringsdatoen 1. februar.

2) Ammekyr er tatt med under anna storfe over 12 md.

Tabell 2. Talet på svin og fjørfe pr. 1. januar etter oppgaver gitt i samband med søknad om produksjonstillegg¹⁾

Fylke	Svin		Høns mv. ³⁾	Fjørfe	
	Als-svin	Påsett av slakte-svin ²⁾		Oppal av liv-kylling ⁴⁾	Påsett av slakte-kylling ⁵⁾
1980 ¹⁾	100 699	505 668	4 063 285	1 034 195	4 216 911
1981 ¹⁾	101 161	535 125	4 069 623	1 304 674	4 502 291
1982	101 924	541 588	4 165 596	1 299 071	5 096 758
1983	102 048	550 204	4 214 605	1 697 546	5 018 124
1984	105 079	564 765	4 337 986	1 838 367	5 249 476
1985	101 976	555 983	4 129 492	1 921 719	4 890 809
1 9 8 5					
Østfold	9 738	45 782	388 417	241 493	2 094 750
Akershus og Oslo	7 628	39 811	274 242	119 360	591 106
Hedmark	9 236	54 444	318 773	110 302	708 475
Oppland	11 048	50 082	170 184	26 490	18 418
Buskerud	2 412	11 644	110 504	41 770	70 170
Vestfold	5 325	32 338	184 457	:	383 098
Telemark	2 113	10 938	181 824	101 763	39 622
Aust-Agder	1 260	5 928	119 549	25	52
Vest-Agder	991	6 415	170 487	55 351	45 146
Rogaland	20 072	125 615	1 124 198	991 395	645 328
Hordaland	3 700	21 883	308 029	23 786	6 791
Sogn og Fjordane	2 278	10 656	150 538	23 991	739
Møre og Romsdal	2 574	15 185	182 102	38 655	58
Sør-Trøndelag	6 352	29 195	124 881	28 413	55 665
Nord-Trøndelag	14 340	78 613	146 671	63 784	230 777
Nordland	2 085	12 178	113 353	24 325	116
Troms	413	2 874	47 906	27 248	302
Finmark	411	2 402	13 377	:	196

1) For åra før 1982 var registreringsdatoen 1. februar for alssvin og høns mv.

2) Gjeld svin over 8 veker som er sette på til slakt i perioden 1/8-31/1.

3) Gjeld høner, ender, kalkunar og gjæser over 16 veker. For produsentar med kontraktproduksjon av konsumegg er det frå og med 1984 tatt med avtalefesta dyretal frå perioden før dersom det ikkje var høner i produksjon pr. 1/1, eller det pr. 1/1 berre var ein del av den kontraktfesta besetninga som var i produsjon.

4) Gjeld kyllingar 1-16 veker alte opp til bruksdyr i perioden 1/8-31/1.

5) Gjeld kyllingar av høner, ender, gjæser og kalkunar sette på til slakt i perioden 1/8-31/1.

(SU nr. 38, 1985)

INVESTERINGSSTATISTIKK FOR OLJEUTVINNING, BERGVERKSDRIFT, INDUSTRI OG KRAFTFORSYNING 3. KVARTAL 1985

Statistisk Sentralbyrås investeringsstatistikk for 3. kvartal 1985 viser at verdien av antatte investeringer for oljeutvinning, bergverksdrift, industri og kraftforsyning for 1986 er 68 prosent høyere enn antatte investeringer for 1985, registrert på samme tidspunkt i fjor. For oljeutvinning er stigningen 101 prosent, for industrien 53 prosent, mens det for kraftforsyning er 8 prosent nedgang. Holdes produksjon av kjemiske produkter, mineralolje-, kull-, gummi- og plastprodukter utenfor, er det en stigning i den øvrige industrien på 35 prosent.

Verdien av antatte investeringer for 1986 registrert i 3. kvartal 1985 er 3 prosent høyere enn registrert i 2. kvartal. For industrien alene er økningen 2 prosent.

Utførte og antatte investeringer for 1985 registrert i 3. kvartal i år er 10 prosent lavere enn utførte og antatte investeringer for 1984 registrert i 3. kvartal i fjor. For industrien alene er det en økning på 33 prosent. Holdes produksjon av metaller utenfor, er det en stigning i den øvrige industrien på 20 prosent.

Verdien av utførte og antatte investeringer for 1985 registrert i 3. kvartal viser 2 prosent økning fra 2. kvartal i år. For industrien alene er det en stigning på 7 prosent.

Statistikken omfatter om lag 2 800 bedrifter. Anskaffelser av boliger, tomter og vannfall er ikke med i statistikken.

Tabell 1. Investeringer i alt i oljeutvinning, bergverksdrift, industri og kraftforsyning

	Utført og antatt investering					
	1984	1985	1985	1985	1986	1986
	Regi- strert i 3.kv.1984 Mill.kr	Regi- strert i 3.kv.1984 Mill.kr	Regi- strert i 2.kv.1985 Mill.kr	Regi- strert i 3.kv.1985 Mill.kr	Regi- strert i 2.kv.1985 Mill.kr	Regi- strert i 3.kv.1985 Mill.kr
Oljeutvinning, bergverks- drift, industri og kraft- forsyning	44 886	32 223	39 451	40 305	52 610	54 283
Oljeutvinning og bergverks- drift	30 338	19 029	22 748	23 053	36 341	38 201
Industri	7 216	6 476	8 943	9 580	9 731	9 903
Kraftforsyning	7 333	6 718	7 760	7 673	6 538	6 178

Tabell 2. Antatte og utførte investeringer i oljeutvinning, bergverksdrift, industri og kraftforsyning. Millioner kroner og i prosent av faktiske investeringer. 1975-1986

Investerings- års- året	Antatte og utførte investeringer							Utførte investeringer
	Ifølge mai-undersøkelsen året før investerings-året	Ifølge august-undersøkelsen året før investerings-året	Ifølge november-undersøkelsen året før investerings-året	Ifølge februar-undersøkelsen investerings-året	Ifølge mai-undersøkelsen investerings-året	Ifølge august-undersøkelsen investerings-året	Ifølge november-undersøkelsen investerings-året	Ifølge februar-undersøkelsen året etter investerings-året
Mill.kr								
1975 ..					11 897	11 962	12 443	12 586
1976 ..	12 346	13 854	16 905	18 281	15 503	16 456	15 955	15 625
1977 ..	17 092	19 738	21 351	22 629	22 626	22 219	22 257	23 518
1978 ..	14 135	16 960	19 036	20 858	20 358	21 319	20 268	19 907
1979 ..	15 006	16 646	18 018	19 097	19 859	18 702	18 124	17 415
1980 ..	14 125	17 538	20 975	22 029	19 991	20 447	19 719	19 465
1981 ..	24 712	28 321	29 930	30 029	32 089	32 391	32 601	32 481
1982 ..	17 637	22 714	25 139	27 553	26 870	27 749	27 438	27 366
1983 ..	18 812	21 105	24 634	26 080	26 219 ¹⁾	26 911 ¹⁾	28 636 ¹⁾	28 451 ¹⁾
1984 ..	37 746 ¹⁾	38 394 ¹⁾	39 774 ¹⁾	43 519 ¹⁾	43 233 ¹⁾	44 886 ¹⁾	44 957 ¹⁾	43 533 ¹⁾
1985 ..	28 789 ¹⁾	32 223 ¹⁾	34 146 ¹⁾	36 139 ¹⁾	39 451 ¹⁾	40 305 ¹⁾		
1986 ..	52 610 ¹⁾	54 283 ¹⁾						
Prosent								
1975 ..					95	95	99	100
1976 ..	79	89	108	117	99	105	102	100
1977 ..	73	84	91	96	96	94	95	100
1978 ..	71	85	96	105	102	107	102	100
1979 ..	86	96	103	110	114	107	104	100
1980 ..	73	90	108	113	103	105	101	100
1981 ..	76	87	92	92	99	100	100	100
1982 ..	64	83	92	101	98	101	100	100
1983 ..	66	74	87	92	92	95	101	100
1984 ..	87	88	91	100	99	103	103	100
1985		
1986						

1) For kraftforsyning er renter i byggetida medregnet i investeringstallene registrert til og med 1. kvartal 1984. Forøvrig er tallene unntatt renter i byggetida. Byggelånsrenter for kraftforsyning ble i 1984 850 mill.kr og ventes i 1985 å bli rundt 800 mill.kr og i 1986 rundt 650 mill.kr

Investeringsstatistikk

Tabell 3. Antatte investeringer etter næring. Mill.kr og endring i prosent.

	1975	Antatt investering			Endring i prosent av anslagene for 1986 fra 2. kv. 1985 til 3. kv. 1985	Endring i prosent fra 1985 (anslått 3.kv. 1984) til 1986 (anslått 3.kv. 1985)
	Invest. i bedr. med i tellingen i pst. av invest. i alle store ²⁾ bedr.	1985 registrert i 3.kv. 1984	1986 registrert i 2.kv. 1985	1986 registrert i 3.kv. 1985		
		Mill.kr	Mill.kr	Mill.kr		
OLJEUTVINNING, BERGVERKS- DRIFT, INDUSTRI OG KRAFT- FORSYNING	92	32 223 ¹⁾	52 610 ¹⁾	54 283	3	68
Maskiner	93	15 810 ¹⁾	28 127 ¹⁾	28 938	3	83
Bygg og anlegg	94	15 999 ¹⁾	24 072 ¹⁾	24 876	3	55
OLJEUTVINNING OG BERG- VERKSDRIFT	100	19 029	36 341	38 201	5	101
Bryting av kull	100	-	-	-	-	-
Utvinning av råolje og naturgass	100	18 941	36 238	38 048	5	101
Bryting og utvinning av malm ...	100	50	72	122	69	144
Bergverksdrift ellers	28	38	32	31	-3	-18
INDUSTRI	85	6 476	9 731	9 903	2	53
Prod. av næringsmidler, drikkevarer og tobakksvarer.....	74	878	758	959	27	9
Prod. av tekstil- og bekledningsvarer, lær og lærvarer	70	61	76	80	5	31
Prod. av tekstilvarer	62	48	57	61	7	27
Prod. av klær, unntatt skotøy.	94	11	13	13	-	18
Prod. av trevarer	74	239	206	310	50	30
Treforedling, grafisk prod. og forlagsvirksomhet	93	616	818	940	15	53
Treforedling	95	328	561	572	2	74
Grafisk prod. og forlagsvirksomhet	88	288	257	368	43	28
Prod. av kjem.prod., mineralolje-, kull-, gummi- og plastprodukter	95	1 302	3 551	2 939	-17	126
Prod. av kjem. råvarer.....	99	777	601	589	-2	-24
Prod. av mineralske prod.	62	115	263	330	25	187
Prod. av metaller	99	2 062	2 629	2 804	7	36
Prod. av jern, stål og ferrolegeringer	99	776	659	628	-5	-19
Prod. av ikke-jernholdige metaller	99	1 286	1 970	2 176	10	69
Prod. av verkstedprodukter.....	76	1 191	1 409	1 521	8	28
Prod. av metallvarer	48	106	154	164	6	55
Prod. av maskiner.....	73	466	604	650	8	39
Prod. av elektr. apparater og materiell	81	428	474	496	5	16
Prod. av transportmidler	93	189	177	210	19	11
Industriproduksjon ellers	67	12	20	21	5	75
KRAFTFORSYNING	93	6 718 ¹⁾	6 538 ¹⁾	6 178	-6	-8

1) Se note 1 til tabell 2.

Tabell 4. Antatte og utførte investeringer pr. kvartal etter næring. Mill.kr og endring i prosent

	1985					Endring i prosent for 1985	
	I alt	Utført investering		Antatt investering		Av anslagene gitt i 1984 til gitt i aug. 1985	Fra 2.kv. 1985 til 3.kv. 1985
		1. kvartal	2. kvartal	3. kvartal	4. kvartal		
	Mill.kr	Mill.kr	Mill.kr	Mill.kr	Mill.kr		
OLJEUTVINNING, BERGVERKS- DRIFT, INDUSTRI OG KRAFT- FORSYNING	40 305	6 366 ¹⁾	9 225	12 756	11 962	25	2
Maskiner	17 183	2 360 ¹⁾	4 157	6 205	4 461	9	4
Bygg og anlegg	22 422	3 856 ¹⁾	4 862	6 369	7 334	40	1
OLJEUTVINNING OG BERG- VERKSDRIFT	23 053	3 444	5 333	7 964	6 316	21	1
Bryting av kull	31	6	10	5	10	-	-3
Utvinning av råolje og natur- gass	22 837	3 386	5 287	7 917	6 252	21	1
Bryting og utvinning av malm ..	118	29	19	28	42	136	-7
Bergverksdrift ellers	67	24	17	14	12	76	18
INDUSTRI	9 580	1 600	2 220	2 719	3 041	48	7
Prod. av næringsmidler, drikke- varer og tobakksvarer	1 422	267	340	375	440	62	7
Prod. av tekstil- og bekled- ningsvarer, lær og lærvarer....	130	19	28	33	50	113	11
Prod. av tekstilvarer	91	14	19	24	35	90	11
Prod. av klær, unntatt sko- tøy	23	5	7	5	6	109	15
Prod. av trevarer	443	69	105	133	137	85	12
Treforedling, grafisk prod. og forlagsvirksomhet	1 060	178	220	323	339	72	7
Treforedling	661	92	142	205	222	102	10
Grafisk prod. og forlags- virksomhet	399	86	79	117	117	39	3
Prod. av kjem. prod., mineral- olje-, kull-, gummi- og plast- produkter	1 631	252	437	460	482	25	18
Prod. av kjem. råvarer	689	121	195	181	192	-11	18
Prod. av mineralske produkter .	418	66	76	135	140	263	18
Prod. av metaller	2 514	383	561	726	843	22	-1
Prod. av jern, stål og ferro- legeringer	1 017	183	256	276	303	31	1
Prod. av ikke-jernholdige metaller	1 496	200	304	451	541	16	-3
Prod. av verkstedprodukter	1 937	361	447	526	603	63	7
Prod. av metallvarer	205	41	43	50	70	93	10
Prod. av maskiner	887	166	190	252	279	90	13
Prod. av elektr. apparater og materiell	518	94	132	147	145	21	2
Prod. av transportmidler	316	57	75	76	108	67	-
Industriproduksjon ellers	25	4	7	7	7	108	14
KRAFTFORSYNING	7 673	1 322 ¹⁾	1 672	2 074	2 605	14	-1

1) Se note 1 til tabell 2.

Tabell 5. Antatte og utførte investeringer etter næring, 1975 = 100

	1984	1985				1986	
	Utført investering i alt	I alt	Utført investering		Antatt investering		Antatt investering i alt
			1. kvartal	2. kvartal	3. kvartal	4. kvartal	
OLJEUTVINNING, BERGVERKS- DRIFT, INDUSTRI OG KRAFT- FORSYNING	346 ¹⁾	320	202 ¹⁾	293	405	380	431
Maskiner	370 ¹⁾	257	141 ¹⁾	249	371	267	433
Bygg og anlegg	332 ¹⁾	412	283 ¹⁾	357	468	539	457
OLJEUTVINNING OG BERG- BERKSDRIFT	657	518	310	479	716	568	858
Bryting av kull	103	81	59	106	49	110	-
Utvinning av råolje og natur- gass	690	543	322	503	753	595	905
Bryting og utvinning av malm ..	71	66	65	42	64	95	69
Bergverksdrift ellers	283	219	318	225	178	154	102
INDUSTRI	136	175	117	163	199	223	181
Prod. av næringsmidler, drikke- varer og tobakksvarer	231	230	172	219	242	284	155
Prod. av tekstil- og bekled- ningsvarer, lær og lærvarer ...	84	150	89	130	151	230	92
Prod. av tekstilvarer	76	172	102	147	178	260	115
Prod. av klær, unntatt sko- tøy	82	76	60	93	65	85	43
Prod. av trevarer	133	138	85	131	165	170	96
Treforedling, grafisk produk- sjon og forlagsvirksomhet	125	135	90	112	164	172	119
Treforedling	97	121	67	103	150	162	104
Grafisk prod. og forlags- virksomhet	189	166	144	131	196	195	153
Prod. av kjem. prod., mineral- olje-, kull-, gummi- og plast- produkter	74	111	69	119	126	131	201
Prod. av kjem. råvarer	62	71	50	81	75	79	61
Prod. av mineralske produkter .	168	291	184	211	376	390	230
Prod. av metaller	169	302	184	270	350	406	337
Prod. av jern, stål og ferro- legeringer	169	242	174	244	262	288	149
Prod. av ikke-jernholdige metaller	168	364	195	296	439	526	530
Prod. av verkstedprodukter	148	162	121	150	177	202	128
Prod. av metallvarer	119	147	118	125	144	201	118
Prod. av maskiner	240	242	181	208	275	304	177
Prod. av elektr. apparater og materiell	183	241	175	245	273	270	231
Prod. av transportmidler	65	67	49	63	65	92	45
Industriproduksjon ellers	150	171	115	188	191	189	140
KRAFTFORSYNING	257 ¹⁾	287	198 ¹⁾	250	310	390	231

1) Se note 1 til tabell 2.

Tabell 6. Antatte og utførte investeringer i industri. Millioner kroner og i prosent av faktiske investeringer. 1967-1986

Investerings- år	Antatte og utførte investeringer							Utførte invest- eringer
	Ifølge mai- under- søkelsen året før invest- erings- året	Ifølge august- under- søkelsen året før invest- erings- året	Ifølge november- under- søkelsen året før invest- erings- året	Ifølge februar- under- søkelsen invest- erings- året	Ifølge mai- under- søkelsen invest- erings- året	Ifølge august- under- søkelsen invest- erings- året	Ifølge november- under- søkelsen invest- erings- året	Ifølge februar- under- søkelsen året etter invest- erings- året
	Mill.kr							
1967 ..					2 228	2 324	2 289	2 288
1968 ..	1 352	..	1 624	1 670	1 691	1 751	1 735	1 760
1969 ..	961	..	1 361	1 563	1 632	1 681	1 618	1 636
1970 ..	1 395	..	1 972	2 304	2 356	2 485	2 414	2 386
1971 ..	1 825	..	2 409	2 609	2 618	2 731	2 687	2 732
1972 ..	1 837	2 122	2 464	2 628	2 694	2 725	2 671	2 602
1973 ..	2 002	2 207	2 580	2 887	2 814	2 907	2 813	2 772
1974 ..	2 310	2 783	3 581	4 222	4 383	4 512	4 579	4 438
1975 ..	3 695	4 611	6 002	5 841	5 957	5 809	5 647	5 463
1976 ..	4 376	5 110	6 130	6 784	6 394	6 354	5 904	5 657
1977 ..	4 761	5 456	6 295	7 281	7 673	7 671	7 344	7 373
1978 ..	4 310	5 046	5 992	6 816	6 930	6 999	6 816	6 721
1979 ..	4 240	4 477	5 057	5 840	5 839	5 877	5 639	5 478
1980 ..	4 914	5 537	6 705	7 686	7 421	7 530	7 388	6 986
1981 ..	5 630	6 136	6 847	7 711	7 900	8 246	8 186	8 405
1982 ..	5 043	5 649	6 504	7 348	7 174	7 510	7 503	7 491
1983 ..	4 422	4 904	5 330	6 347	6 346	6 420	6 311	6 225
1984 ..	4 323	4 415	5 798	7 017	7 007	7 216	7 163	7 423
1985 ..	5 858	6 476	7 544	9 501	8 943	9 580		
1986 ..	9 731	9 903						
	Prosent							
1967 ..					97	102	100	100
1968 ..	77		92	95	96	99	99	100
1969 ..	59		83	96	100	103	99	100
1970 ..	58		83	97	99	104	101	100
1971 ..	67		88	95	96	100	98	100
1972 ..	71	82	95	101	104	105	103	100
1973 ..	72	80	93	104	102	105	101	100
1974 ..	52	63	81	95	99	102	103	100
1975 ..	68	84	110	107	109	106	103	100
1976 ..	77	90	108	120	113	112	104	100
1977 ..	65	74	85	99	104	104	100	100
1978 ..	64	75	89	101	103	104	101	100
1979 ..	77	82	92	107	107	107	103	100
1980 ..	70	79	96	110	106	108	106	100
1981 ..	67	73	81	92	94	98	97	100
1982 ..	67	75	87	98	96	100	100	100
1983 ..	71	79	86	102	102	103	101	100
1984 ..	58	59	78	95	94	97	96	100
1985
1986

Tabell 7. Utførte investeringer i industri. Kvartalsvis. Millioner kroner. 1970-1985

	1. kvartal	2. kvartal	3. kvartal	4. kvartal
1970	466	552	571	797
1971	589	679	641	823
1972	574	634	577	817
1973	544	664	625	938
1974	775	1 009	1 170	1 484
1975	1 128	1 375	1 226	1 735
1976	1 099	1 414	1 375	1 770
1977	1 495	1 894	1 809	2 176
1978	1 692	1 670	1 442	1 917
1979	1 095	1 258	1 258	1 868
1980	1 289	1 669	1 788	2 240
1981	1 658	2 070	1 992	2 686
1982	1 728	1 923	1 761	2 078
1983	1 294	1 490	1 465	1 976
1984	1 346	1 560	1 801	2 716
1985	1 600	2 220		

UTFØRTE OG ANTATTE INVESTERINGER I INDUSTRI

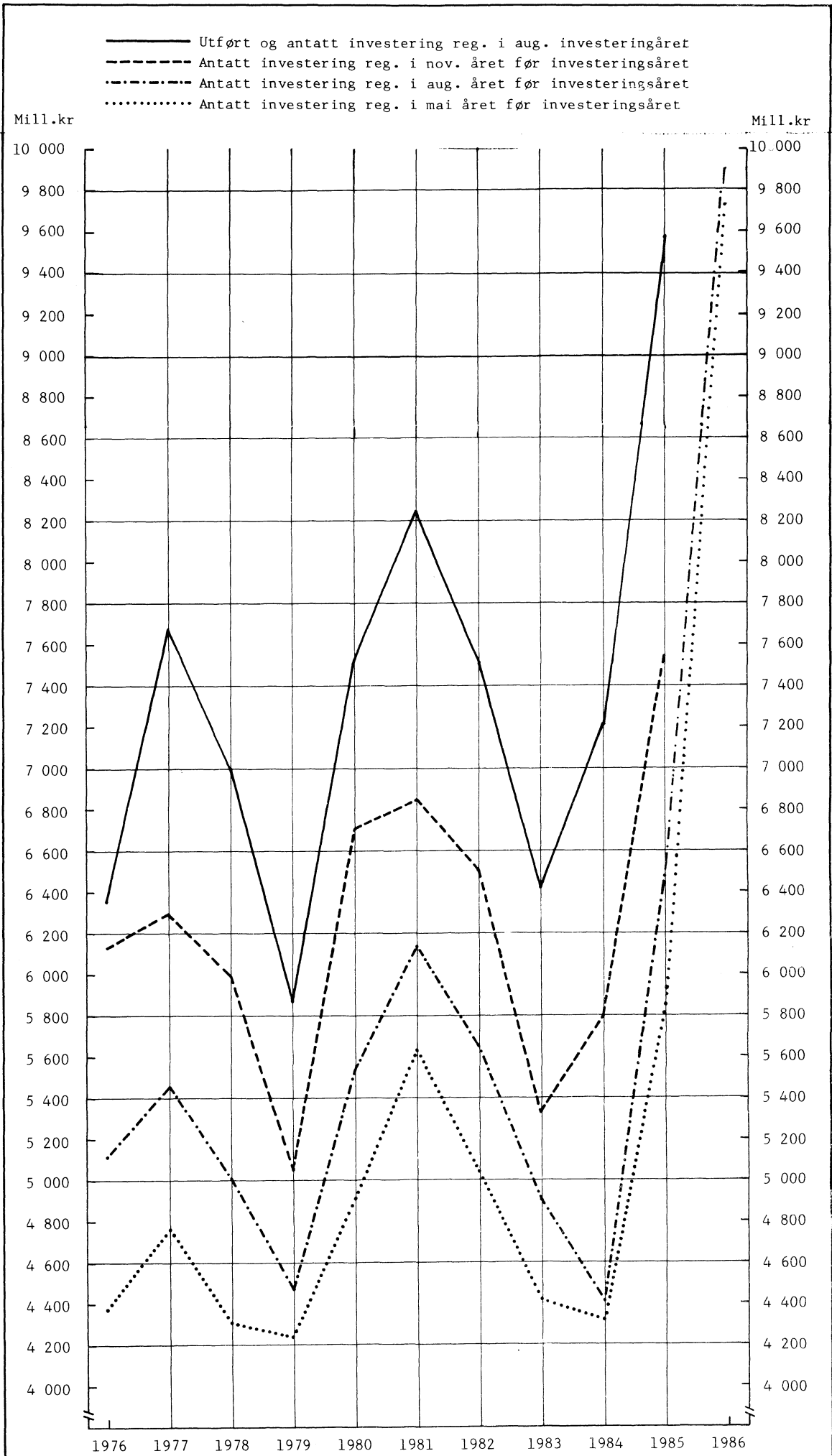

Utførte investeringer i industri, verdi. Kvartalsvis. Sesongjustert

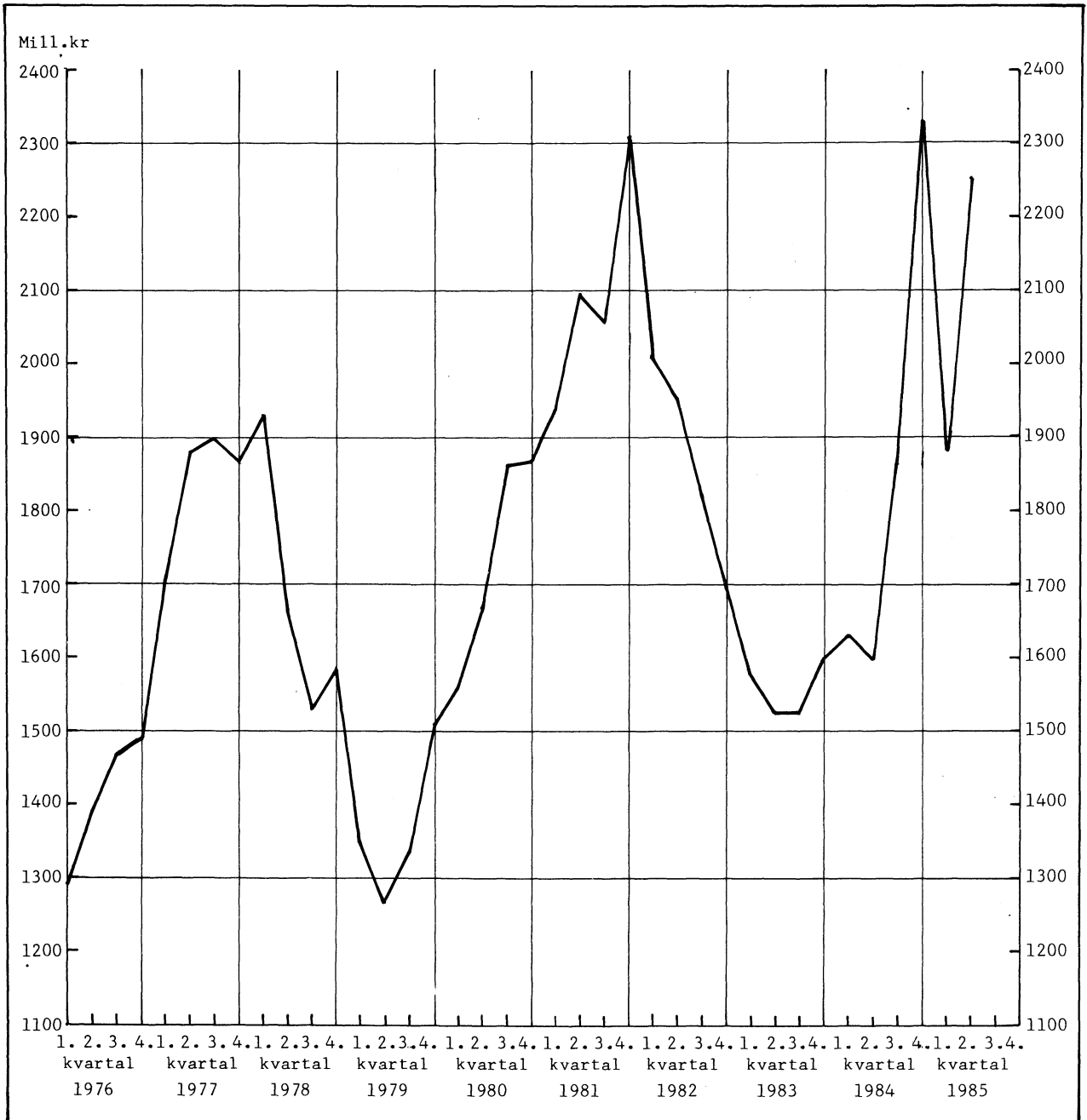

Investering i industri registrert på forskjellige tidspunkt

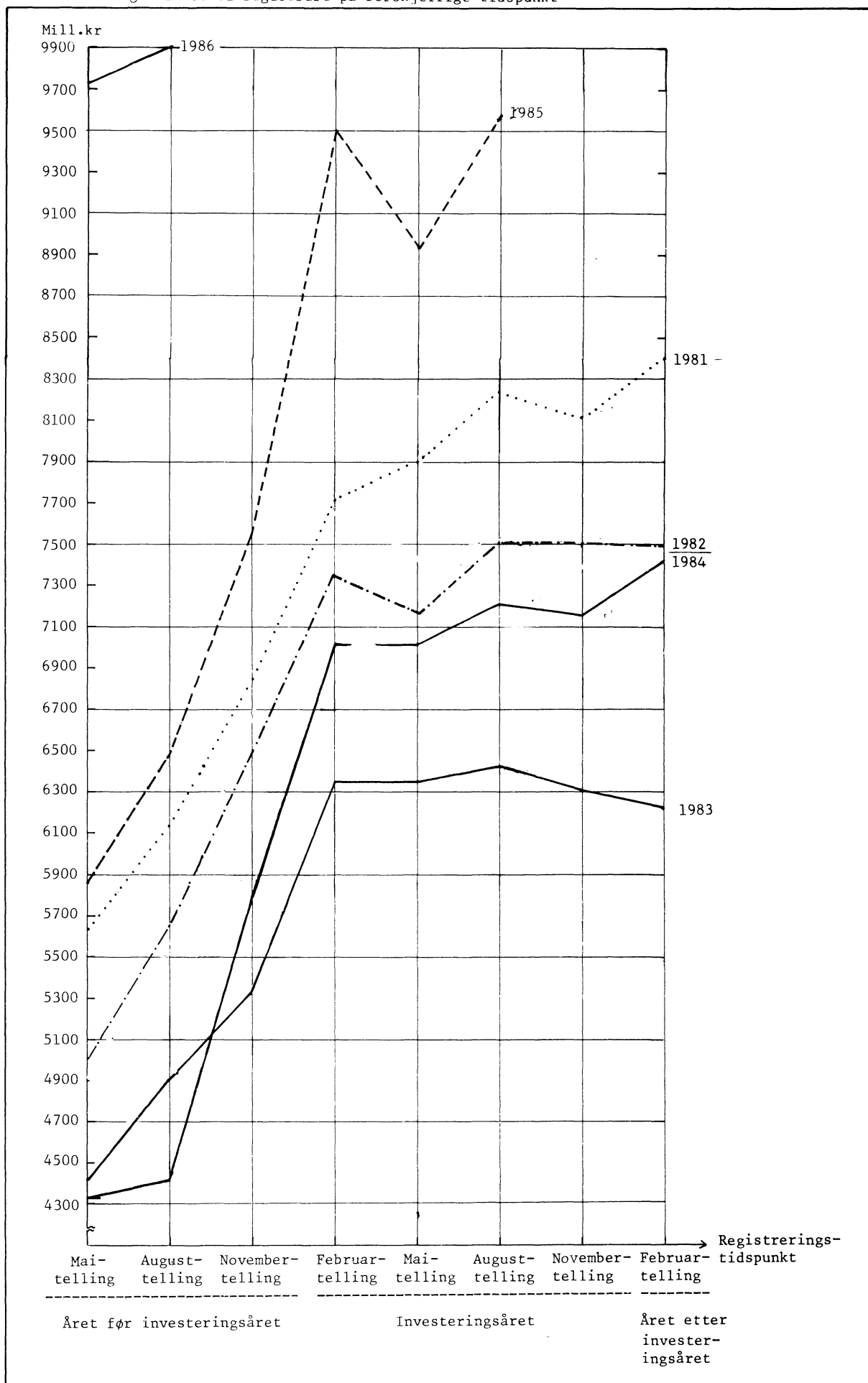

(SU nr. 38, 1985)

UTENRIKSHANDELEN MED VARER I AUGUST OG JANUAR-AUGUST 1985. FORELØPIGE TALL

Statistisk Sentralbyrås foreløpige oppgaver over verdien av utenrikshandelen utenom skip og oljeplattformer viste for august en innførsel på 10 133 mill.kr, og en utførsel på 11 812 mill.kr. Verdien av innførselen var 10 prosent høyere og verdien av utførselen 8 prosent høyere enn i august 1984. I januar-august 1985 var verdien av vareinnførselen 81 310 mill.kr og verdien av vareutførselen 105 001 mill.kr, som var henholdsvis 20 prosent og 12 prosent høyere enn i de samme åtte måneder i fjor.

Verdien av utført råolje og naturgass i januar-august 1985 var 55 708 mill.kr. Dette var 13 prosent høyere enn i 1984.

Utførselsoverskottet i januar-august 1985 var 23 691 mill.kr mot 25 726 mill.kr året før, en nedgang på 8 prosent. Skip og oljeplattformer er da ikke regnet med. Dersom utførselen av råolje og naturgass også blir holdt utenfor, var det et innførselsoverskott i januar-august 1985 på 32 017 mill.kr. Det svarer til en oppgang på 36 prosent fra samme tidsrom året før.

Sesongkorrigererte tall for perioden juni-august regnet utenom skip og oljeplattformer og for utførselen også utenom råolje og naturgass, viste en oppgang i importverdien på 1,9 prosent, og en nedgang i eksportverdien på 0,8 prosent sammenliknet med foregående tremånedersperiode.

Tabelloversikt. Mill.kr	August		Endring i pst.	Jan.-august		Endring i pst.
	1984	1985		1984	1985	
1. Innførsel uten skip og oljeplattformer	9 221	10 133	+9,9	68 014	81 310	+19,5
2. Utførsel uten skip og oljeplattformer	10 958	11 812	+7,8	93 740	105 001	+12,0
Av dette: Råolje og naturgass	5 718	6 166	+7,8	49 215	55 708	+13,2
3. Utførsel uten skip, oljeplattformer, råolje og naturgass	5 240	5 646	+7,7	44 525	49 293	+10,7
4. Utførselsoverskott uten skip og oljeplattformer (2-1)	1 737	1 679	-3,3	25 726	23 691	-7,9
5. Innførselsoverskott uten skip og oljeplattformer og uten utført råolje og naturgass (1-3)	3 981	4 487	+12,7	23 489	32 017	+36,3

(SU nr. 38, 1985)

DETALJOMSETNINGEN I JULI 1985

Statistisk Sentralbyrås indeks over verdien av detaljomsetningen for juli i år viser 23 prosent økning i forhold til samme måned i fjor. Indekstillene var 152 og 187 (1979=100). Ved vurderingen av indeksen må en ta hensyn til at det var en handledag mer i juli 1985 enn i juli 1984.

Størst økning hadde gruppen detaljhandel med motorkjøretøyer og bensin som gikk opp med hele 53 prosent. Det var sterk vekst i omsetningen også for gruppene varehushandel og detaljhandel med møbler og innbo.

Verdien av detaljomsetningen i tremånedersperioden mai-juli 1985 var 18 prosent høyere enn i samme periode ett år tidligere. I samme tidsrom steg prisindeksen for detaljhandel med 6 prosent. Detaljomsetningen med nærings- og nytelsesmidler gikk opp med 7 prosent, mens veksten for beklednings- og tekstilvarer var på 13 prosent. Detaljomsetningen med møbler og innbo gikk opp med 11 prosent, og detaljomsetningen med motorkjøretøyer og bensin økte med 39 prosent.

Sesongkorrigert viste detaljomsetningen en økning på 6,6 prosent fra februar-april til mai-juli. Sesongkorrigert indeks for juli 1985 var 189.

Tabell 1. Detaljomsetningsindeks. 1979=100

	Gjennomsnitt jan.-juli		Endring i prosent	Gjennomsnitt Mai-juli		Endring i prosent	Juli 1985
	1984	1985		1984	1985		
Detaljhandel i alt	150	173	15,2	158	187	17,9	187
Varehushandel	149	163	9,0	160	179	11,9	186
D.h. med nærings- og nytelsesmidler	152	162	6,6	163	173	6,6	176
D.h. med beklednings- og tekstilvarer ..	126	138	9,5	133	150	12,7	127
D.h. med møbler og innbo	131	141	7,7	125	139	10,6	146
D.h. med jernvarer, kjøkkenutstyr, glass, steintøy, fargevarer og sportsutstyr ...	139	147	6,4	156	168	7,9	171
D.h. med ur, optiske artikler, musikk- instrumenter, gull- og sølvvarer og film- og fotoartikler	109	112	3,2	114	122	6,5	118
D.h. med motorkjøretøyer og bensin	173	231	33,4	183	255	39,0	258
Detaljhandel ellers	138	150	8,5	136	151	11,4	147

Tabell 2. Detaljomsetningsindeks. Sesongkorrigert. 1979=100

	Febr.	Mars	April	Mai	Juni	Juli	Endring i prosent		
							Febr.-april 1985	Mai-juli 1985	
Detaljhandel i alt ..	171	180	179	192	184	189	177	188	7

Figur 1. Detaljomsetningsindeks. 1979 = 100

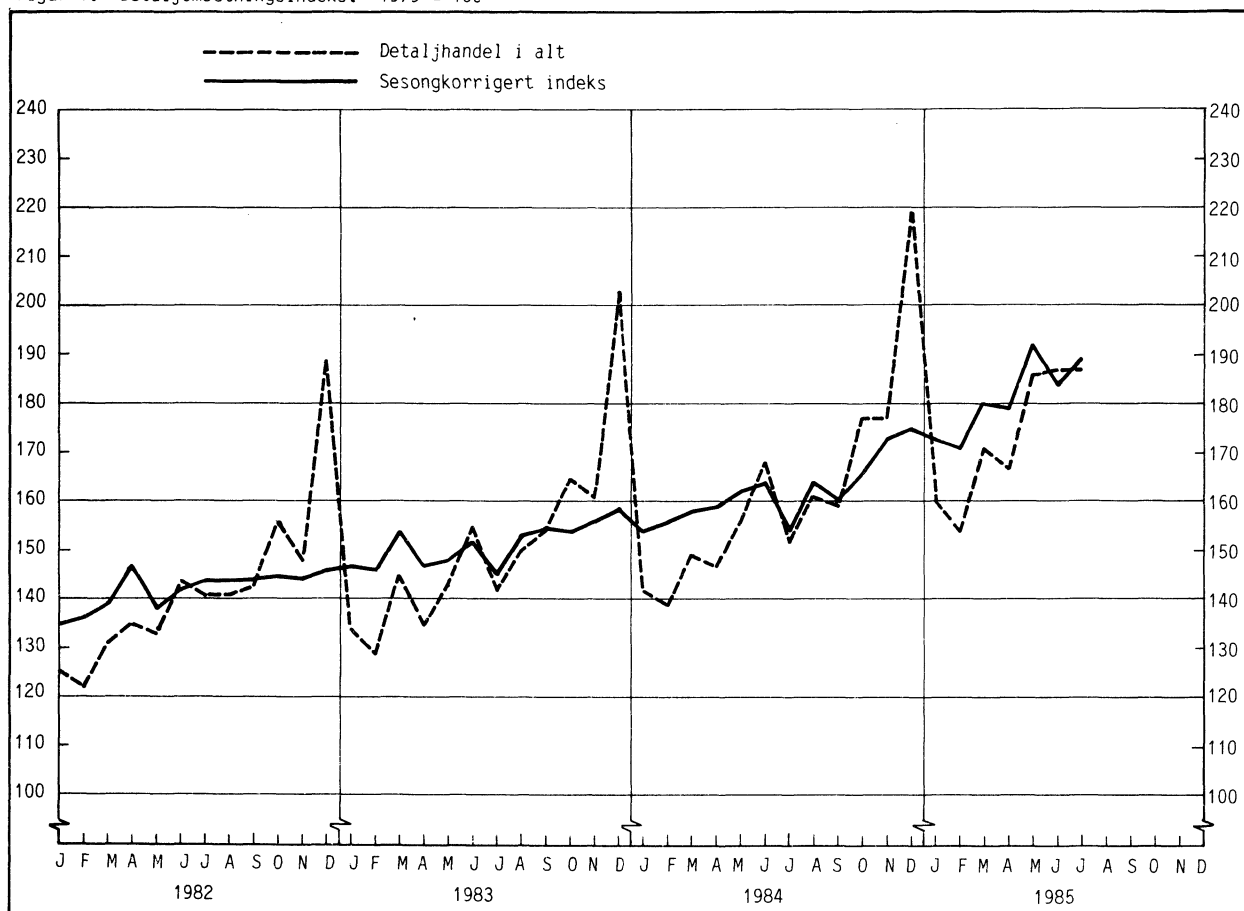

Figur 2. Endring i prosent fra juli 1984 til juli 1985 (juliindeksen i parentes). 1979 = 100

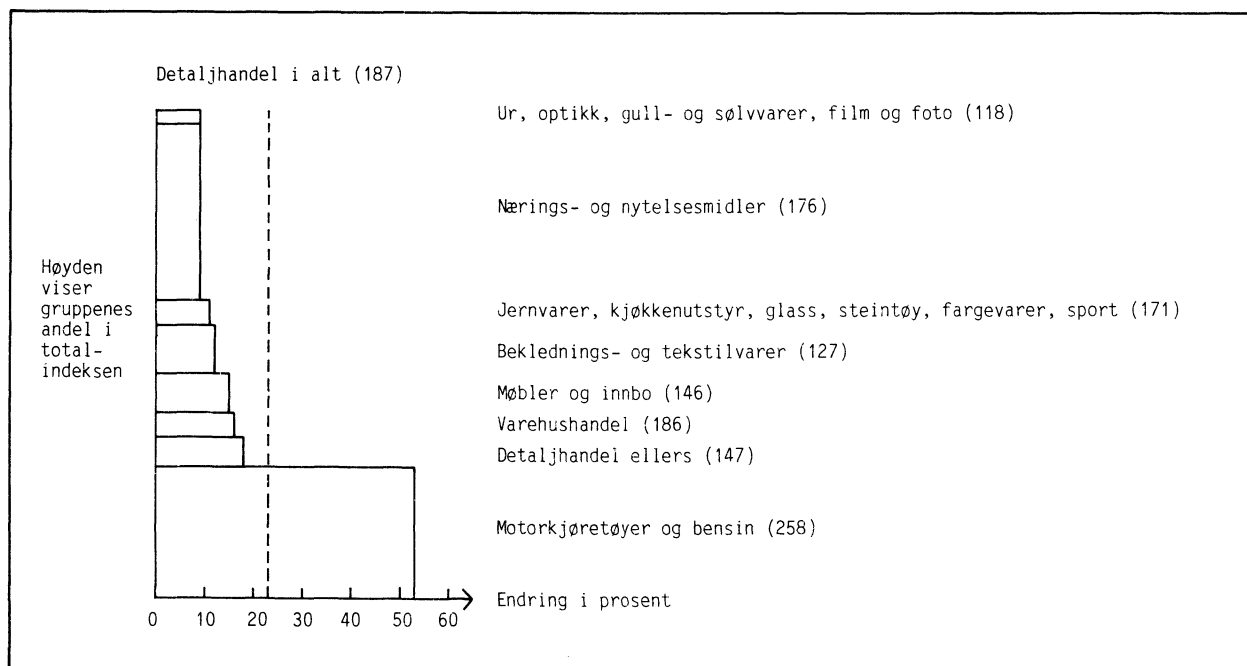

(SU nr. 38, 1985)

KONSUMPRISINDEKSEN PR. 15. AUGUST 1985

Statistisk Sentralbyrås konsumprisindeks pr. 15. august 1985 viste et fall på 0,3 prosent fra 15. juli. Indekstallene var henholdsvis 171,2 og 171,7 (1979=100). Fra 15. august 1984 til 15. august 1985 steg konsumprisindeksen med 5,6 prosent. I gjennomsnitt for de åtte første månedene i år var indeksen 5,6 prosent høyere enn i tilsvarende periode i 1984.

Indekstallet for konsumgruppen matvarer falt med 0,5 prosent fra juli til august i år, vesentlig på grunn av fall i prisene på poteter. Som følge av sesongsalg falt indeksen for klær og skotøy med 3,7 prosent. For gruppen møbler og husholdningsartikler steg indeksen med 0,2 prosent, mens gruppen reiser og transport viste et fall på 0,2 prosent. Indeksen for helsepleie steg med 3,3 prosent. For konsumgruppen fritidssysler og utdanning falt indeksen med 0,1 prosent. Indeksen for gruppen andre varer og tjenester steg med 0,5 prosent fra juli til august.

Konsumprisindeksen er beregnet som kjedeindeks fra og med augustindeksen 1982. Vektgrunnlaget for indeksen pr. 15. august i år bygger på opplysninger om forbrukssammensetningen 1982-1984.

Tabell 1. Konsumprisindeksen, 1979 = 100

	August 1985	Endring i prosent		
		Juli 1985- aug. 1985	Aug. 1984- aug. 1985	Jan.-aug. 1984- jan.-aug. 1985
Totalindeks	171,2	-0,3	5,6	5,6
Matvarer	180	-0,5	6,3	6,4
Drikkevarer og tobakk	184	-	4,0	4,0
Klær og skotøy	152	-3,7	6,2	7,1
Bolig, lys og brensel	180	-	5,8	6,3
Møbler og husholdningsartikler	167	0,2	4,6	4,6
Helsepleie	170	3,3	7,1	5,4
Reiser og transport	167	-0,2	3,7	4,0
Fritidssysler og utdanning	157	-0,1	6,4	6,4
Andre varer og tjenester	188	0,5	7,8	5,3

Tabell 2. Varer og tjenester etter konsumgruppe

	Vekt 0/00	Juli 1984	Aug. 1984	Juli 1985	Aug. 1985
Totalindeks	1 004,0	162,3	162,1	171,7	171,2
Matvarer	197,7	170	169	181	180
Drikkevarer og tobakk	38,6	177	177	184	184
Klær og skotøy	83,4	146	143	158	152
Bolig, lys og brensel	190,0	170	170	180	180
Møbler og husholdningsartikler	84,5	159	159	166	167
Helsepleie	20,0	156	159	164	170
Reiser og transport	210,1	160	161	167	167
Fritidssystemer og utdanning	107,6	147	147	157	157
Andre varer og tjenester	72,1	174	174	187	188

Tabell 3. Varer og tjenester etter leveringssektor

	Vekt 0/00	Juli 1984	Aug. 1984	Juli 1985	Aug. 1985
Totalindeks	1 004,0	162,3	162,1	171,7	171,2
1. Jordbruksvarer.....	118,8	167,1	164,4	176,4	175,0
1.1 Mindre bearbeidde.....	72,0	168,0	162,7	174,6	172,3
1.2 Mer bearbeidde	46,8	165,7	167,0	178,9	179,2
2. Fiskevarer	13,7	178,2	178,8	189,4	191,4
3. Andre norskproduserte konsumvarer.....	344,8	172,7	173,0	182,7	182,2
3.1 Lite påvirket av verdensmarkedets priser.	117,8	177,8	178,2	192,3	192,3
3.2 Påvirket av verdensmarkedet pga. stort importinnhold eller råstoffpris bestemt på verdensmarkedet	104,2	184,5	185,1	190,0	189,0
3.3 Påvirket av verdensmarkedet pga. konkurransen fra utlandet	122,8	159,0	158,9	168,4	168,0
4. Importerte konsumvarer.....	221,6	141,7	141,2	150,9	148,9
4.1 Uten norsk konkurranse.....	124,0	145,0	145,8	154,2	153,7
4.2 Med norsk konkurranse.....	97,6	137,9	135,8	147,1	143,2
5. Husleie	107,5	158,0	158,0	164,7	164,7
6. Andre tjenester	197,6	168,4	169,0	178,4	179,5
6.1 Med arbeidslønn som dominerende prisfaktor	55,7	158,2	159,9	171,0	173,1
6.2 Også med andre viktige priskomponenter..	141,9	173,4	173,4	182,0	182,6

Tabell 4. Prisindeks for detaljhandel - konsumprisindeksen gruppert etter næring. 1979 = 100

	Vekt 0/00	Juli 1984	Aug. 1984	Juli 1985	Aug. 1985
Totalindeks	619,5	160	159	169	167
Detalj. med nærings- og nytelsesmidler	273,2	169	169	179	179
Detalj. med beklednings- og tekstilvarer	90,8	146	144	158	152
Detalj. med møbler og innbo	49,6	141	141	146	146
Detalj. med jernvarer, kjøkkenutstyr, glass, steintøy, fargevarer og sportsutstyr	18,9	161	162	170	170
Detalj. med ur, optiske artikler, musikk- instrumenter, gull- og sølvvarer og film- og fotoartikler	15,2	157	157	163	162
Detalj. med motorkjøretøyer og bensin	134,2	162	162	169	168
Detalj. ellers	37,6	153	153	164	163

Konsumprisindeks, 1979 = 100

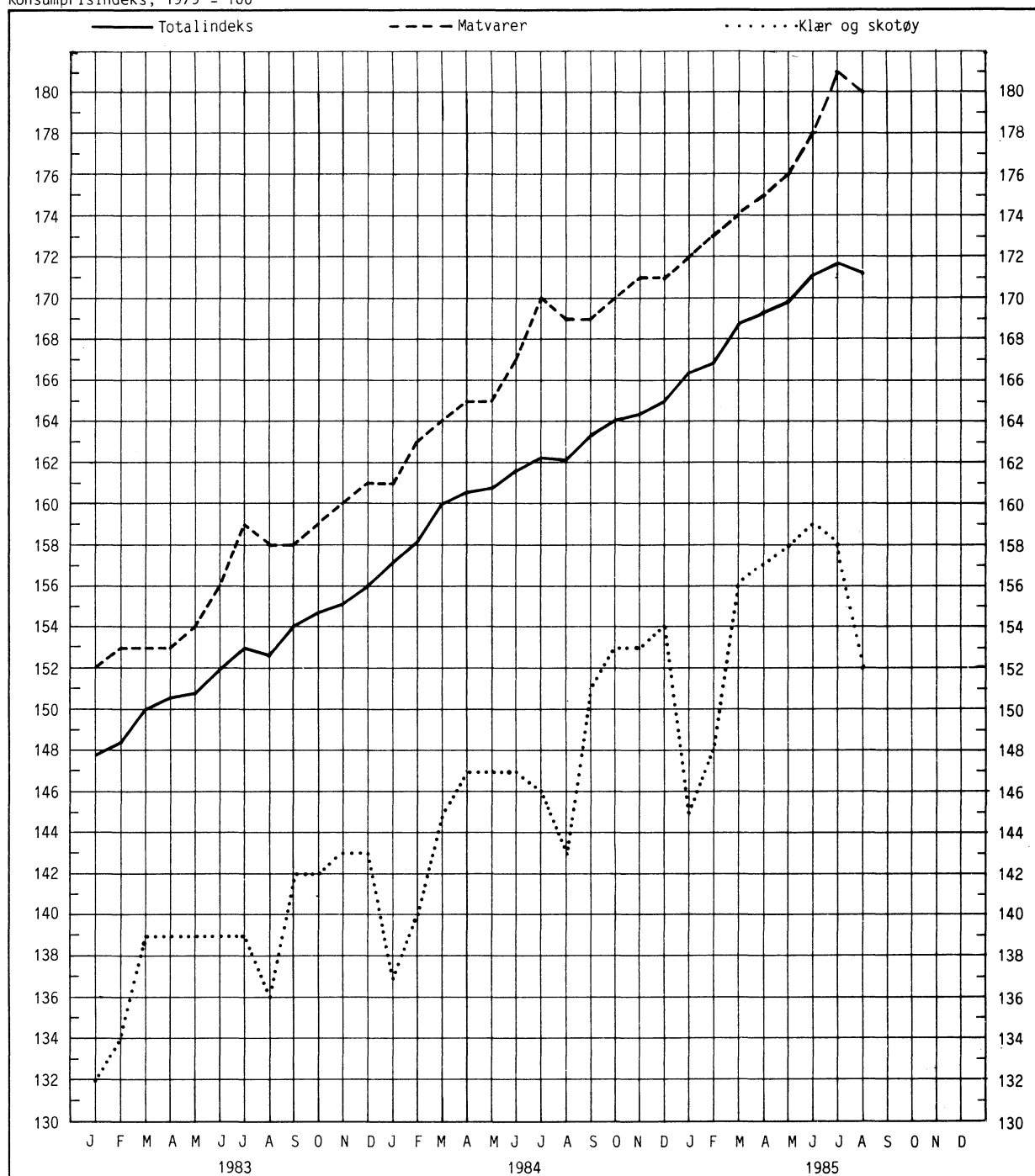

Prosentvis endring fra tilsvarende måned året før

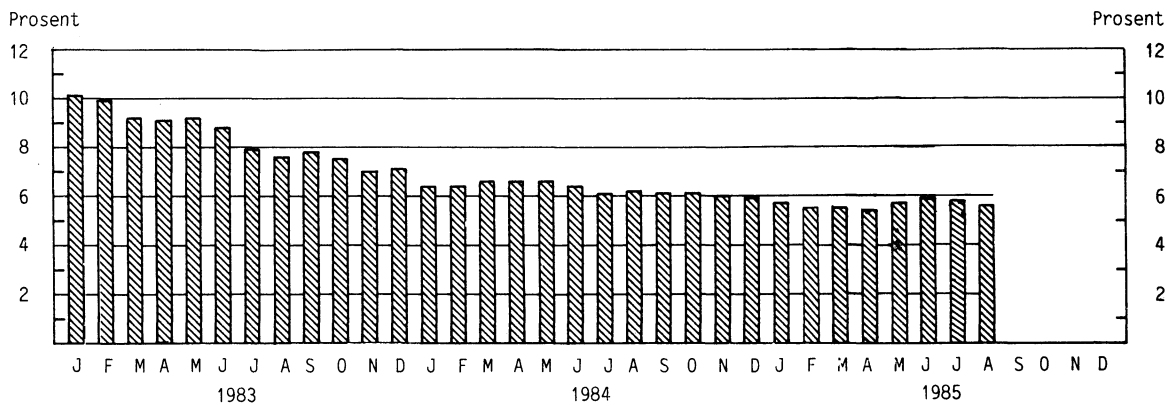

(SU nr. 38, 1985)

ENGROSPRISINDEKSEN FOR AUGUST 1985

Statistisk Sentralbyrås engrosprisindeks (prisindeks for førstegangsomsetning innenlands) viste et fall på 0,2 prosent fra juli til august 1985. Indekstallene var 126 i begge måneder. Fra august 1984 til august 1985 steg engrosprisindeksen med 4,4 prosent. I gjennomsnitt for de åtte første månedene i år var indeksen 5,7 prosent høyere enn i tilsvarende periode i 1984.

Hovedgruppen brenselstoffer, brenselolje og elektrisk kraft falt med 1,0 prosent fra juli til august. Indeksen for ikke spiselige råvarer falt med 1,2 prosent. Prisutviklingen på brenselstoffer og industrielle råvarer preges av utviklingen i verdensmarkedet og kursutviklingen på dollar i den senere tid.

Indeksen for matvarer falt med 0,4 prosent.

Hovedgruppen maskiner og transportmidler steg med 0,4 prosent og for bearbeidde varer, hovedsakelig gruppert etter materiale med 0,2 prosent.

Engrosprisindeksen (prisindeks for førstegangsomsetning innenlands) 1981=100

	Vekt 0/00	Aug. 1985	Endring i prosent		
			Juli 1985- aug. 1985	Jan.-aug. 1984- jan.-aug. 1985	Aug. 1984- aug. 1985
Totalindeks	1 000,0	126	-0,2	5,7	4,4
Matvarer og levende dyr	210,0	133	-0,4	8,3	7,3
Drikkevarer og tobakk	20,8	142	0,1	5,2	5,5
Råvarer, ikke spiselige, unntatt brenselstoffer	71,0	119	-1,2	4,1	0,3
Brenselstoffer, brenselolje og elektrisk kraft mv.	180,7	131	-1,0	6,2	2,7
Dyre- og plantefett, voks	3,6	135	-4,6	5,0	-6,1
Kjemikalier	66,2	118	-0,1	3,1	2,2
Bearbeidde varer, hovedsakelig gruppert etter materiale	178,0	124	0,2	4,7	4,3
Maskiner og transportmidler ...	159,1	119	0,4	4,6	4,8
Forskjellige ferdigvarer	107,2	124	0,3	5,0	5,7
Engrosprisindeks etter visse anvendelser:					
Konsum	252,2	131	-0,2	5,9	5,4
Investering	91,5	119	0,5	4,4	4,6
Vareinnsats i bygg og anlegg .	104,1	125	0,2	4,6	4,9

Engrosprisindeksen. 1981 = 100

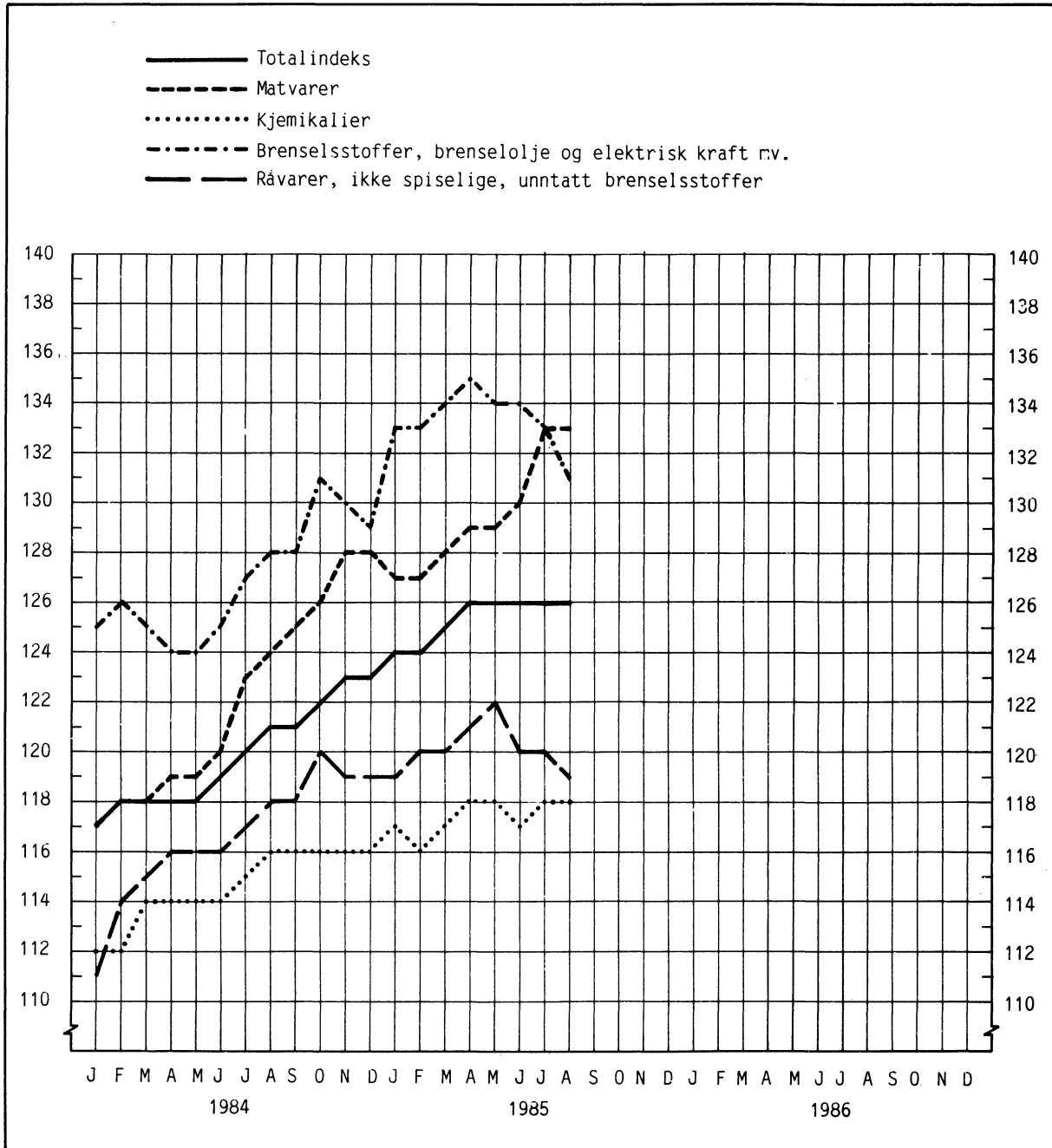

(SU nr. 38, 1985)

PRODUSENTPRISINDEKSEN FOR AUGUST 1985

Statistisk Sentralbyrås prisindeks for produksjonen i oljeutvinning, bergverksdrift, industri og kraftforsyning - produsentprisindeksen - falt med 0,2 prosent fra juli til august 1985. Indekstillene var 129 i begge måneder. Fra august 1984 til august 1985 steg produsentprisindeksen med 3,8 prosent. I gjennomsnitt for de åtte første månedene i år var indeksen 5,9 prosent høyere enn i tilsvarende periode i 1984.

Produsentprisindeksen (prisindeks for produksjonen i oljeutvinning, bergverksdrift, industri og kraftforsyning) 1981=100

	Vekt 0/00	Aug. 1985	Juli 1985- aug. 1985	Endring i prosent	
				Jan.-aug. 1984- jan.-aug. 1985	Aug. 1984- aug. 1985
OLJEUTVINNING, BERGVERKSDRIFT, INDUSTRI OG KRAFTFORSYNING	1 000,0	129	-0,2	5,9	3,8
OLJEUTVINNING OG BERGVERKSDRIFT	161,4	128	-0,8	7,9	1,3
Utvinning av råolje og naturgass	146,5	129	-0,6	8,3	1,3
Bryting og utvinning av malm	6,0	112	-3,0	6,1	2,7
INDUSTRI	751,5	126	-0,1	5,1	3,6
Produksjon av næringsmidler, drikke- varer og tobakk.....	183,0	135	-	7,1	5,9
Produksjon av tekstilvarer, bekled- ningsvarer, lær og lærvarer.....	27,9	119	0,8	4,2	5,0
Produksjon av trevarer.....	63,3	124	0,4	4,6	5,3
Treforedling, grafisk produksjon og forlagsvirksomhet	67,6	124	0,4	6,4	4,0
Produksjon av kjemiske produkter, mineralolje-, kull-, gummi- og plast- produkter.....	152,8	117	-0,3	4,0	2,3
Produksjon av mineralske produkter...	26,1	130	0,1	6,1	6,9
Produksjon av metaller	89,5	127	-1,3	2,1	-3,8
Produksjon av verkstedprodukter.....	136,5	123	0,3	5,4	5,6
KRAFTFORSYNING	87,1	162	-	8,6	8,2

Indeksen for oljeutvinning og bergverksdrift falt med 0,8 prosent fra juli til august. For industri falt indeksen med 0,1 prosent, mens indeksen for kraftforsyning var uendret.

Indeksen for utvinning av råolje og naturgass falt med 0,6 prosent.

Den fortsatte nedgangen i kursen for dollar har relativt sett vært sterkere enn prisutviklingen på råolje i dollar, som viste en svak oppgang. Kursutviklingen på dollar har også i noen grad satt sitt preg på næringsgruppen produksjon av metaller der indeksen falt med 1,3 prosent. Prisutviklingen i verdensmarkedet for en rekke metaller har forøvrig også vist en fortsatt nedadgående tendens.

For produksjon av tekstilvarer, bekledningsvarer, lær og lærvarer steg indeksen med 0,8 prosent. Indeksen for produksjon av trevarer steg med 0,4 prosent.

Fra august 1984 til august 1985 steg indeksen for oljeutvinning og bergverksdrift med 1,3 prosent. For industri var stigningen på 3,6 prosent og for kraftforsyning på 8,2 prosent.

Produsentprisindeksen. 1981 = 100

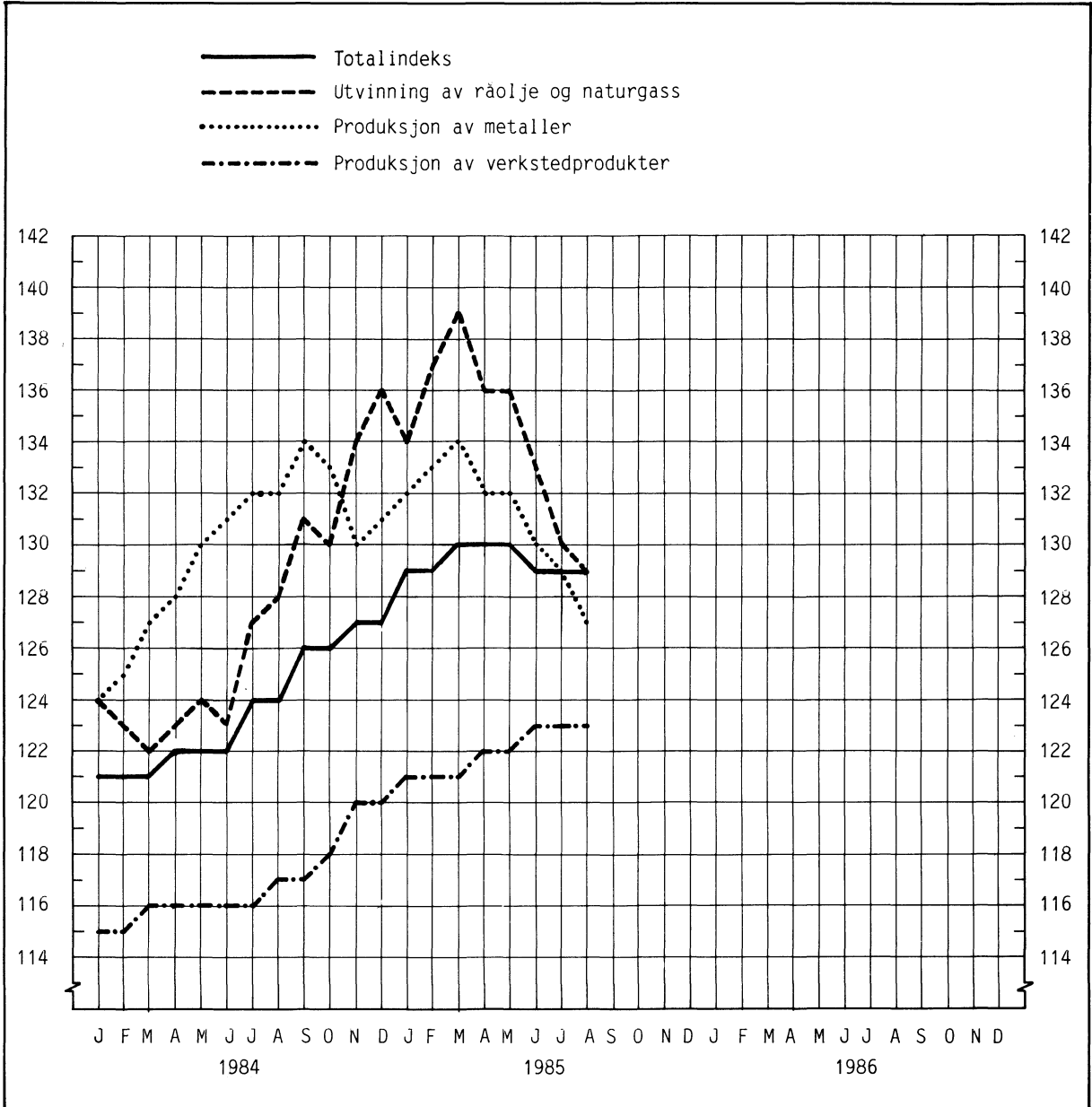

(SU nr. 38, 1985)

STRAFFERETTSLIGE REAKSJONER FOR FORBRYTELSER I 1984

I 1984 ble det gitt i alt 6 541 strafferettslige reaksjoner for tyverier. Dette er en nedgang på 8 prosent fra 1983.

Det ble gitt 1 770 reaksjoner for narkotikaforbrytelser. Dette er et betydelig større antall narkotikaforbrytelser enn året før, men økningen må sees i sammenheng med en lovendring i juni 1984. Også bruk av narkotika blir fra da av regnet som forbrytelse.

Til sammen ble det gitt i alt 13 250 strafferettslige reaksjoner for forbrytelser i 1984. Dette er 100 reaksjoner flere enn året før, og tilsvarer 4 reaksjoner pr. 1 000 innbyggere 14 år og over.

Tre fjerdedeler av reaksjonene omfattet fengselsdom, vel halvparten av disse var ubetinget fengsel. 9 av de ubetingede fengselsdommene var på 15 år eller mer. I alt 1 590 av sakene, eller 12 prosent, ble avgjort med forelegg eller bot ved dom. 84 prosent av bøtene var på under 2 000 kroner, 2 fikk bot på over 30 000. 1 980, eller 15 prosent, fikk straffeutmåling utsatt, påtaleunntatelse eller saken overført til barnevernsnemnd.

Av alle straffbare var bare 8 prosent kvinner. Kvinnenes andel var størst på områdene narkotika, falsk forklaring, dokumentfalsk, underslag og bedrageri. For hver av disse gruppene var 13-27 prosent av de straffbare kvinner.

Nær en fjerdedel av de straffbare var i aldersgruppen 14-17 år, mens 5 prosent var 40 år eller eldre.

Tabell 1. Reaksjoner i forbrytelsessaker, etter type reaksjon

Type reaksjon	1981	1982	1983	1984
I ALT	11 169	11 656	13 147	13 244
Overføring til barnevernsnemnd eller påtaleunntatelse etter straffeprosessloven	1 927	2 159	2 044	1 691
Forelegg eller bot ved dom	575	635	1 046	1 586
Straffeutmåling utsatt	409	295	339	257
Straffeutmåling utsatt og bot ..	63	39	38	31
Betinget fengsel	3 013	2 891	3 028	2 974
Betinget fengsel og bot	1 161	1 391	1 548	1 625
Ubetinget fengsel	3 430	3 362	3 846	3 876
Ubetinget fengsel og bot	1	12	14
Ubetinget fengsel og sikring	24	31	41
Militær arrest	5	2	13	4
Ubetinget og betinget fengsel .	572	832	1 136	1 106
Ubetinget fengsel, betinget fengsel og bot	10	16	53	28
Sikring	4	9	13	11

Tabell 2. Reaksjoner i forbrytelsessaker, etter type hovedforbrytelse

Type hovedforbrytelse	1981	1982	1983	1984
I ALT	11 169	11 656	13 147	13 244
Tyveri	6 301	6 534	7 109	6 541
Simpelt tyveri	1 321	1 312	1 434	1 246
Grovt tyveri	4 110	4 438	4 825	4 551
Brukstyveri av motorkjøretøy	827	757	822	722
Annen vinningsforbrytelse	1 404	1 464	1 541	1 619
Voldsforbrytelse	1 185	1 238	1 522	1 606
Sedelighetsforbrytelse	178	186	253	258
Narkotikaforbrytelse	915	956	1 254	1 770
Straffeloven	95	97	191	337
Legemiddeloven	820	859	1 063	1 433
Annen forbrytelse	1 186	1 278	1 468	1 450

Tabell 3. Reaksjoner i forbrytelsessaker, etter personens alder. Absolutte tall og pr. 1 000 innbyggere

Alder	1981	1982	1983 ¹⁾	1984
I ALT	11 169	11 656	13 147	13 244
14-17 år	3 362	3 028	3 166	3 131
18-20 år	2 601	2 337	2 749	3 111
21-24 år	2 000	1 799	2 014	2 431
25-39 år	2 474	2 214	2 871	3 644
40 år og over	604	533	558	719
Uoppgitt	128	1 745	1 789	208
		Pr. 1 000 innbyggere		
Alle aldre ²⁾	3,43	3,55	3,93	3,93
14-17 år	12,94	11,49	11,79	11,73
18-20 år	14,13	12,55	14,15	15,71
21-24 år	8,06	7,28	8,15	9,80
25-39 år	2,81	2,45	3,09	3,90
40 år og over	0,36	0,32	0,33	0,42

1) F.o.m. 1983 årgangen er det brukt innbyggertall pr. 31. desember i statistikkåret, mot tidligere 1. januar.

2) Pr. 1 000 innbyggere 14 år og over.

(SU nr. 38, 1985)

FAG- OG FORSKNINGSBIBLIOTEK 1984

Tall fra Statistisk Sentralbyrås Kulturstatistikk viser at fag- og forskningsbibliotekene samlet hadde en bokbestand på 13,3 mill. bind ved utgangen av 1984, fordelt på 404 bibliotekenheter. Det var en økning i bokbestanden på 5,5 prosent i forhold til året før.

Boksamlingen ved Universitetsbibliotekets hovedbibliotek i Oslo utgjorde om lag 15 prosent av den totale bokbestand ved fag- og forskningsbibliotekene, mens boksamlingene ved universitetene og de vitenskapelige høyskolene hadde en andel på nær 47 prosent. En annen stor gruppe er de offentlige spesialbibliotekene med en andel på vel 20 prosent. Dette er om lag de samme prosentandelene som ved undersøkelsene i 1982 og 1983.

I 1984 var den registrerte utlånsvirksomheten på om lag 1,7 mill. effektuerte bestillinger. Det reelle omfang av bibliotekenes utlån er vesentlig større, ettersom mange bibliotek ikke registrerer denne virksomheten.

Utgiftstallene for 1984 viser at bibliotekene i alt brukte nær 79 mill. kroner til akkvisisjon, dvs. til innkjøp av bøker og tidsskrifter og til innbinding. Økningen i registrerte utgifter i forhold til året før var nær 12 prosent. Av utgiftene til akkvisisjon ble 59 prosent brukt av Universitetsbiblioteket i Oslo og bibliotekene ved universiteter og vitenskapelige høyskoler.

Ved utgangen av 1984 hadde fag- og forskningsbibliotekene samlet 1 105 ansatte regnet i heltidsstillinger. Vel 64 prosent hadde bibliotekutdanning eller annen høyere utdanning.

Tabell 1. Fag- og forskningsbibliotek 1984

Bibliotek	Bib- lio- tek- en- heter	Bøker og tids- skrif- ter, antall bind	Brutto	Mikro-	Lyd-	Løp- ende peri- odi- ka, antall tit- ler	Utlån, an- tal- effek- tuer- te be- stil- ling- er ¹⁾	Regi- strer- te ut- gift- er: Akkvi- si- sjon	Ansatte	
			til- vekst i året 1984: bøker og tids- skrif- ter, antall bind	former, antall regi- strerte en- heter	og bil- led- mate- riale, antall regi- strerte en- heter				regnet i heltids- stillinger Bib- lio- tek- ut- dannet	Andre
		1 000				1 000	1 000	1 000 kr		
I ALT	404	13390	458243	2945002	1011883	126280	1729	78917	708,5	396
NASJONALBIBLIOTEK										
Hovedbibliotek/Universi- tetsbiblioteket i Oslo ..	3	2069	71666	423567	184492	13060	105	8685	92,5	70,5
BIBLIOTEK VED UNI- VERSITETER OG VITEN- SKAPELIGE HØGSKOLER MED FAKULTETS- OG INSITUTTBIBLIOTEK										
I alt	159	6249	174466	374726	287676	60123	749	37613	273,5	138,5
Universitetsbiblioteket i Oslo (hovedbibliotek se ovenfor)	85	2059	45707	49036	18279	16310	220	9708	97	37,5
Matematisk-naturviten- skapelig fakultet	15	731	13393	6246	-	6238	89	2761	24	17
Historisk-filosofisk fakultet	36	502	14228	9677	12854	3644	19	2172	23	7,5
Juridisk fakultet	10	265	5120	4900	-	1250	..	1138	9,5	1
Samfunnsvitenskapelig fakultet	3	175	7051	27900	5425	2438	40	1186	20,5	7
Medisinsk fakultet/Bio- medisinsk bibliotek	17	305	4780	173	..	1946	58	2030	13,5	3
Odontologisk fakultet ...	2	49	541	140	-	390	10	258	4	0,5
Teologisk fakultet	1	30	437	403	2	142	2	1,5
Den Internasjonale sommerskole	1	2	157	1	2	22	0,5	-
Det norske institutt i Roma	1	18	383	52	13764	164	0	74	1	-
Universitetsbiblioteket i Bergen	44	1256	29060	26765	174479	10373	93	5330	51	21
Hovedsamling	10	992	21187	26765	174479	10373	51	5330	51	21
Instituttbibliotek	34	265	7873	42
Universitetet i Trondheim, Norges tekniske høgskole, Biblioteket, Hovedsamling .	7	863	25578	244303	289	8460	158	4320	33	24
Universitetsbiblioteket i Trondheim, Fellesbibl. for Det Kongelige Norske Videnskabers Selskab, Museet og Norges lærerhøg- skole	4	820	21071	7812	69632	10620	60	3593	37	19
Universitetet i Trondheim, Medisinsk bibliotek ved Regionssykehuset	1	17	2267	2276	-	723	22	921	3	2,5
Universitetsbiblioteket i Tromsø, inkl. Tromsø museum	6	391	26613	35849	..	6845	85	10798	20	18
Norges landbrukshøgskoles bibliotek	2	444	7597	2354	-	3700	26	641	8,5	4
Norges Handelshøgskoles bibliotek	1	201	6893	207	..	1200	29	946	8	5,5
Norges veterinærhøgskoles bibliotek	1	61	1686	406	18	488	10	358	3,5	1
Norges idrettshøgskoles bibliotek	2	51	2461	1670	260	501	20	208	3	1

1) Medregnet registrerte fotokopier som erstatter utlån.

Tabell 1 (forts.). Fag- og forskningsbibliotek 1984

Bibliotek	Bib- lio- tek- en- heter	Bøker og tids- skrif- ter, antall bind	Brutto til- vekst i året 1984: bøker og tids- skrif- ter, antall bind	Mikro- former, antall regi- strerte en- heter	Lyd- og bil- led- mate- riale, antall regi- strerte en- heter	Løp- ende peri- odi- ka, antall tit- ler	Utlån, an- tall effek- tuer- te be- stil- ling- er ¹⁾	Regi- strer- te ut- gift- er: Akkvi- si- sjon	Ansatte regnet i heltids- stillinger	
									Bib- lio- tek- ut- dannet	Andre
		1 000					1 000	1 000 kr		
Arkitektthøgskolen i Oslo, biblioteket	1	27	1530	..	6275	194	8	191	2	1,5
Menighetsfakultetets bib- liotek	1	30	2625	3989	96	319	5	250	4	1,5
Norges musikkhøgskoles bibliotek	2	4	229	7	4570	148	11	175	2	2
Statens kunstakademis bibliotek	1	5	766	..	14	78	2	100	0,5	-
BIBLIOTEK VED HØG- SKOLER OG ANDRE UT- DANNINGSINSTITUSJONER										
I alt	84	1484	86572	36135	64241	14699	382	9734	112,5	43
Distriktshøgskoler	20	363	26710	21015	8332	4902	108	3320	27,5	18,5
Agder distriktshøgskole .	4	53	2683	..	99	639	14	475	2	1,5
Hedmark distriktshøg- skole	1	4	960	..	-	183	3	154	2	0,5
Høgskolen i Alta	2	28	1947	..	-	350	10	195	2	2,5
Møre og Romsdal dis- triktshøgskole, Molde ...	1	25	1965	417	9	280	2	1,5
Møre og Romsdal dis- triktshøgskole, Volda ...	1	22	1341	6893	351	415	10	248	2	1
Nordland distriktshøg- skole	1	56	3563	2864	831	501	16	330	3	1
Nord-Trøndelag distrikts- høgskole	1	4	835	151	1	175	2	114	1	0,5
Oppland distriktshøg- skole	3	34	2500	270	52	450	16	282	4	1,5
Rogaland distriktshøg- skole	1	59	5100	8983	6840	650	19	614	4,5	6,5
Sogn og Fjordane dis- triktshøgskule	2	12	958	773	-	298	3	165	1,5	1
Telemark distriktshøg- skole	2	58	3858	1081	158	644	5	302	2	1
Østfold distriktshøg- skole	1	9	1000	180	1	160	1,5	-
Pedagogiske høgskoler	26	757	34875	7397	47740	4383	164	2844	39,5	9,5
Stord lærerhøgskule	1	58	1610	2565	18488	146	..	128	3	-
Hamar lærerhøgskole	1	58	1836	359	827	193	15	135	2	0,5
Tromsø lærerhøgskole ...	1	45	950	500	125	1,5	-
Bergen lærerhøgskole ...	2	49	2639	482	3172	317	6	200	2	0,5
Stavanger lærerhøgskole.	1	49	2551	702	..	213	24	157	2	0,5
Kristiansand lærerhøg- skole	2	45	1609	187	..	194	14	155	2	0,5
Levanger lærerhøgskole .	1	41	1746	334	44	160	0	132	1,5	1
Andre	17	412	21934	2268	25209	3160	105	1812	25,5	6,5
Ingeniørhøgskoler	13	82	6197	1091	55	2036	27	1211	12	2
Sosialhøgskoler	4	68	4401	532	40	782	25	400	6	1,5
Militære høgskoler	2	37	1145	279	5	146	2	1
Andre utdanningsinstitu- sjoner	19	177	13244	6100	8074	2317	53	1811	25,5	10,5
Av dette: Statens bibliotek- høgskole	1	38	2189	2162	1099	360	16	370	5,5	2

1) Medregnet registrerte fotokopier som erstatter utlån.

Tabell 1 (forts.). Fag- og forskningsbibliotek 1984

Bibliotek	Bib- lio- tek- en- heter	Bøker og tids- skrif- ter, antall bind	Brutto til- vekst i året 1984: bøker og tids- skrif- ter, antall bind	Mikro- former, antall regi- strerte en- heter	Lyd- og bil- led- mate- riale, antall regi- strerte en- heter	Løp- ende peri- odi- ka, antall tit- ler	Utlån, an- tall effek- tuer- te be- stil- ling- er ¹⁾	Regi- strer- te ut- gift- er: Akkvi- si- sjon	Ansatte regnet i heltids- stillinger Bib- tek- ut- dannet	Andre
		1 000					1 000	1 000	kr	
SPESIALBIBLIOTEK, OFFENTLIGE										
I alt	104	2741	94049	2099608	434383	27962	368	18090	164	96,5
Statistisk Sentralbyrå ...	1	153	2945	4774	..	1097	11	329	7	3
Stortingsbiblioteket	1	143	3311	8530	250	702	11	742	7	3
Utenriksdepartementet	1	123	4314	670	7	342	5	1,5
Fiskeridirektoratet	2	107	3658	222	-	1246	11	501	3	1,5
Norsk rikskringkasting ...	2	89	3323	786	37	2318	7	3
Norges geologiske under- søkelse	1	77	1311	7930	-	988	2	200	1	1
Glomdalsmuseet	1	76	1386	80	15	227	0	22	1	-
Riksarkivet	1	63	1663	491	..	684	2	71	2	0,5
Forsvarets forskningsin- stitutt	2	60	2969	..	-	559	5	564	3	1,5
Norsk teknisk museum.....	1	56	3525	-	164699	280	0	35	2	1
Teledirektoratet	3	54	1363	653	-	636	5	717	4	1
Institutt for energi- teknikk	1	52	1320	622980	-	-	3	505	2,5	2
Styret for det industri- elle rettsvern	1	52	170	1315923	..	488	2	799	6	24,5
Nasjonalgalleriet	1	52	1533	..	3273	83	12	140	2	-
Rikshospitalet	1	49	1700	-	-	500	51	573	4	1
Ullevål sykehus	1	47	1248	7	-	471	38	642	3	3
Andre	83	1487	58310	138018	266146	18545	171	9590	104,5	49
SPESIALBIBLIOTEK, PRIVATE										
I alt	54	847	31490	10966	41091	10436	125	4795	66	47,5
Nobelinstituttet	1	114	1460	-	-	181	3	134	3	-
Norsk Hydro	4	99	5355	470	..	2050	22	..	12	9
Arbeiderbevegelsens arkiv .	1	72	2100	4216	22262	356	3	303	8	2
Norges Skipsforsknings- institutt	1	37	1025	321	5	354	6	230	3	1,5
Nordafjelske Skolemuseum .	1	36	0
Norges Kooperative Lands- forening	1	33	428	-	20	175	2	84	1	1
Chr. Michelsens institutt .	2	28	2442	17	..	652	6	420	4	1
Det norske Veritas	2	20	190	1300	..	312	1	300	1,5	-
Andre	41	407	18490	4642	18804	6356	81	3324	33,5	33

1) Medregnet registrerte fotokopier som erstatter utlån.

Standardtegn: - Null

.. Oppgave mangler

TILLEGG TIL DE INTERNASJONALE MÅNEDSTABELLER I STATISTISK MÅNEDSHEFTE NR. 8, 1985

Tallene er mottatt i tiden 9/9-13/9 og er foreløpige. De vil eventuelt bli korrigert i Statistisk månedshefte. Der vil man også finne nærmere forklaringer til tallene og alle korreksjoner av eldre tall.

Tall i parentes gjelder måneden (kvartalet, uken) før.

D a n m a r k (tabell 88)

Arbeidsløyse	Kol. A	Juli	246,6	(248,5)
Valutabeholdning	" J	Juni	46 178	(37 271)

S v e r i g e (tabell 89)

Arbeidsløyse	" A	August	135	(122)
Volum av utenrikshandel				
b) Utførsel, kvartalstall	" D.b	1.kvartal	192	(211)
Valutabeholdning	" I	Juni	36 086	(34 485)

S t o r b r i t a n n i a (tabell 90)

Reuter's råvareindeks, uketall		2/9-6/9	305	(301)
-------------------------------------	--	---------	-----	-------

F o r b u n d s r e p u b l i k k e n
T y s k l a n d (tabell 92)

Verdi av utenrikshandelen				
a) Innførsel	" E.a	Juli	41 136	(36 603)
b) Utførsel	" E.b	Juli	47 896	(42 116)
Timefortjeneste	" J	April	16,36	(15,91)
Valutabeholdning	" K	Juni	105 334	(104 356)

J a p a n (tabell 93)

Valutabeholdning	" H	Juni	5 820	(5 841)
------------------------	-----	------	-------	---------

U S A (tabell 94)

Produksjon				
b) Stålproduksjon	" D.b	April	7,1	(7,5)
Moody's råvareindeks, uketall	" I	2/9-6/9	216	(217)
Valutabeholdning	" M	Juni	7 410	(7 160)

PUBLIKASJONER UNDER UTSENDING FRA STATISTISK SENTRALBYRÅ I AUGUST OG SEPTEMBER 1985

I serien Norges offisielle statistikk (NOS):

Industristatistikk 1983 Hefte II Varetall Sidetall 166 Pris kr 35,00
 Utdanningsstatistikk Grunnskolar 1. oktober 1984 Sidetall 88 Pris kr 25,00
 Lønninger og inntekter 1982 Sidetall 101 Pris kr 25,00
 Lønnsstatistikk for ansatte i helsevesen og sosial omsorg 1. oktober 1984
 Sidetall 137 Pris kr 30,00
 Folkemengden etter alder og ekteskapeleg status 31. desember 1984 Sidetall 141
 Pris kr 30,00
 Arbeidsmarkedstatistikk 1984 Sidetall 177 Pris kr 35,00
 Statistisk årbok 1985 Sidetall 527 Pris kr 40,00
 Rutebilstatistikk 1983 Sidetall 93 Pris kr 25,00
 Bygge- og anleggsstatistikk 1983 Sidetall 76 Pris kr 25,00
 Utenrikshandel 1984 Hefte I Sidetall 383 Pris kr 50,00

I serien Artikler fra Statistisk Sentralbyrå (ART):

Hvem går til lege? En modell for bruk av legetjenester utenfor institusjon
 Sidetall 91 Pris kr 25,00 (ART nr. 150)

I serien Rapporter fra Statistisk Sentralbyrå (RAPP):

Valg av ferietype Sidetall 53 Pris kr 18,00 (RAPP nr. 84/19)
 MODIS IV Detaljerte virkningstabeller for 1983 Sidetall 258 Pris kr 45,00
 (RAPP nr. 85/3)
 Planrekneskap for Sogn og Fjordane 1984-1995 Hovudresultat Sidetall 49
 Pris kr 20,00 (RAPP nr. 85/15)
 Skatter og overføringer til private Historisk oversikt over satser mv.
 Arene 1970-1985 Sidetall 75 Pris kr 25,00 (RAPP nr. 85/17)

BYRÅETS UKE- OG MÅNEDSPUBLIKASJONER

Abonnementsprisene for Byråets uke- og månedspublikasjoner er for året 1985 fastsatt til:

	Pr. år	Pr. hefte
Statistisk ukehefte	kr 205,00	8,00
Statistisk månedshefte	" 150,00	15,00
Månedssstatistikk over utenrikshandelen	" 120,00	15,00
Bank- og kredittstatistikk. Aktuelle tall	" 220,00	10,00
Økonomiske analyser (Konjunkturtendensene).....	" 80,00	10,00
Nye distriktstall (pr. fylke)	" 70,00	8,00

SYSTEMATISK OVERSIKT. EMNEBETEGNELSE

NR.	EMNEGRUPPE
01	Miljø. Geografiske forhold
02	Befolkning
03	Helseforhold
04	Arbeidsmarked. Sysselsetting
05	Nasjonalregnskap og utenriksregnskap
06	Jordbruk. Skogbruk. Jakt
07	Fiske og fangst
08	Oljeutvinning, bergverksdrift og industri
09	Kraftforsyning. Energi
10	Bygge- og anleggsvirksomhet
11	Utenrikshandel
12	Innenlandsk handel. Offentlig og privat tjenesteyting
13	Sjøtransport. Sjøulykker
14	Annen samferdsel. Veitrafikkulykker. Reiseliv. Post. Telekommunikasjoner
15	Offentlige finanser
16	Penger og kreditt. Bankvesen, forsikring
17	Priser. Prisindekser
18	Lønninger
19	Inntekt og formue. Skattelikningen
20	Forbruk. Forbruksutgifter
21	Boliger og boforhold
22	Sosiale forhold
23	Rettsforhold. Kriminalitet
24	Utdanning og forskning
25	Kultur
26	Ferie og friluftsliv
27	Valg
28	Diverse