

Statistisk ukehefte



STATISTISK SENTRALBYRÅ

Oslo: Postboks 8131 Dep

0033 Oslo 1

Tlf. (02) *41 38 20

Kongsvinger: Postboks 510

Stasjonssida

2201 Kongsvinger

Tlf. (066) *16 111

Nr. 37/85

11. september 1985

I N N H O L D

Emne	Side
06 Landbruksvikarvirksomhet, 1984 (K)	1
10 Ordrestatistikk for bygge- og anleggsvirksomhet, 2. kvartal 1985	2
11 Samhandelen med land og landområder, januar-juli 1985	7
16 Skadeforsikringsselskaper. Kvartalsstatistikk, 30. juni 1985	9
19 Skatteregnskap. Innbetalt og fordelt skatt, januar-juli 1985	11
Tillegg til de internasjonale månedstabeller i Statistisk månedshefte nr. 8, 1985	14
Publikasjoner under utsending fra Statistisk Sentralbyrå i august og september 1985	15

Tabell 1. Innbetalt og fordelt skatt. Januar-juli 1985. Mill.kr

Nr. Fylke	Skatte- inngang i alt. Fordelte skatter	Ordinær skatt til primær- kom- munen	Herav kom- munal sjø- manns- skatt	Medlems- avgift til folke- trygden	Arbeids- giver- avgift til folke- trygden	Ordinær skatt til fylkes- kom- munen	Olje- skatt, inn- tekts- skatt stat, felles- skatt mv.	Endring i prosent i forhold til samme periode 1) året før		
								Skat- te- inn- gang i alt For- delte skat- ter	Arb- eids- gi- ver til av- gift fol- ke- tryg- den	Ord- inær skatt til fyl- kes- kom- mun- en
LANDET I ALT	76 995,2	16 505,1	348,1	12 322,9	16 546,6	6 517,0	25 103,6	8	6	12
Av dette:										
Ordinært skatteregn- skap	58 019,6	16 157,0	-	11 995,8	15 155,1	14 711,8		8	6	..
Forskudds- ordn. medr. arbeids- giveravg. ..	54 538,2	14 727,0	-	11 995,8	15 155,1	12 660,3		8	6	..
Etter- skudds- ordn.	3 481,4	1 430,0	-	-	-	2 051,4		16	-	..
01 Østfold ..	2 837,9	768,0	14,0	630,1	723,8	392,3	323,6	9	11	10
02 Akershus ..	6 461,8	1 677,7	8,5	1 416,5	1 331,7	872,5	1 163,4	10	17	9
03 Oslo	13 255,4	3 555,3	13,3	2 029,2	5 513,6	-	2 157,3	7	-3	-
04 Hedmark ...	2 028,8	566,6	2,7	477,8	497,3	291,4	195,7	8	7	10
05 Oppland ...	1 892,1	544,0	2,3	454,0	444,7	274,7	174,8	8	10	10
06 Buskerud ..	2 943,4	802,0	5,9	641,9	715,8	402,6	381,1	9	13	9
07 Vestfold ..	2 421,2	680,0	33,7	515,4	583,4	335,5	306,9	10	9	14
08 Telemark ..	2 031,5	556,3	8,6	438,0	551,4	278,9	207,0	11	11	14
09 Aust-Agder.	1 029,2	310,9	17,8	227,8	241,4	144,1	105,0	14	18	15
10 Vest-Agder.	1 700,0	482,5	19,0	365,9	424,0	232,4	195,3	10	7	14
11 Rogaland ..	5 583,9	1 420,5	35,4	967,2	1 366,7	714,1	1 115,5	9	8	15
12 Hordaland .	5 278,3	1 421,2	58,4	1 119,2	1 360,7	712,2	665,0	11	9	15
14 Sogn og Fjordane ..	1 148,3	351,6	8,2	265,8	259,6	168,3	103,1	13	15	16
15 Møre og Romsdal ...	2 645,4	740,3	41,9	594,1	676,8	365,5	268,6	11	15	13
16 Sør- Trøndelag ..	2 945,1	798,8	18,7	654,4	758,5	405,2	328,2	5	7	7
17 Nord- Trøndelag ..	1 249,2	358,4	6,4	303,1	289,2	183,2	115,4	5	8	6
18 Nordland ..	2 433,0	755,0	29,8	608,1	441,0	377,1	251,8	6	1	12
19 Troms	1 563,8	472,3	18,0	398,3	280,6	239,4	173,2	9	2	14
20 Finnmark ..	735,6	243,9	5,4	216,1	86,4	127,7	61,6	5	-10	11
23 Kontinental- sokkelen ..	16 811,1	-	-	-	-	-	16 811,1	-	-	-

1) Ikke medregnet sjømanns- og oljeskatt og sentralt beregnet arbeidsgiveravgift (for statsansatte).

Tabell 2. Innbetalt og fordelt skatt. Juli 1985. Mill.kr

Nr. Fylke	Skatte- inngang i alt. Fordelte skatter	Ordinær skatt til primær- kommunen	Herav kommunal sjømanns- skatt	Medlems- avgift til folke- trygden	Arbeids- giverav- gift til folke- trygden	Ordinær skatt til fylkes- kommunen	Olje- skatt, inntekts- skatt stat, felles- skatt mv.
LANDET I ALT	7 055,3	1 943,7	50,3	1 599,3	1 950,3	781,3	780,7
01 Østfold	369,9	95,5	2,0	83,7	108,0	49,4	33,3
02 Akershus	817,7	205,6	1,2	186,8	199,7	105,2	120,5
03 Oslo	1 285,8	400,7	1,9	262,7	437,3	-	185,1
04 Hedmark	304,5	78,4	0,4	69,8	92,1	41,0	23,3
05 Oppland	243,3	66,1	0,3	58,8	66,1	34,0	18,2
06 Buskerud	291,8	76,4	0,9	66,9	79,7	38,8	30,1
07 Vestfold	276,0	81,9	4,8	66,6	58,2	40,5	28,8
08 Telemark	253,7	63,2	1,2	54,7	82,4	32,4	21,0
09 Aust-Agder	119,4	34,9	2,6	28,7	28,9	16,7	10,1
10 Vest-Agder	185,8	50,0	2,7	42,4	50,9	25,0	17,5
11 Rogaland	520,8	132,7	5,1	102,9	138,5	63,6	83,0
12 Hordaland	669,5	173,3	8,5	148,5	194,7	87,6	65,2
14 Sogn og Fjordane.	172,4	48,8	1,2	42,2	43,7	25,0	12,8
15 Møre og Romsdal..	383,6	103,0	6,0	87,5	111,8	51,6	29,8
16 Sør-Trøndelag ...	254,0	72,0	2,7	62,9	60,0	35,5	23,7
17 Nord-Trøndelag ..	186,9	48,8	0,9	44,2	55,3	25,6	13,0
18 Nordland	335,3	99,2	4,4	87,2	71,1	50,2	27,6
19 Troms	249,7	71,7	2,6	65,1	54,4	37,2	21,2
20 Finnmark	126,7	41,5	0,8	37,8	17,4	22,1	8,0
23 Kontinental- sokkelen	8,5	-	-	-	-	-	8,5

TILLEGG TIL DE INTERNASJONALE MÅNEDSTABELLER I STATISTISK MÅNEDSHEFTE NR. 8, 1985

Tallene er mottatt i tiden 26/9-30/9 og er foreløpige. De vil eventuelt bli korrigert i Statistisk månedshefte. Der vil man også finne nærmere forklaringer til tallene og alle korreksjoner av eldre tall.

Tall i parentes gjelder måneden (kvartalet, uken) før.

D a n m a r k (tabell 88)

Verdi av utenrikshandelen				
a) Innførsel	Kol. D.a	Juli	13 987	(16 293)
b) Utførsel	" D.b	Juli	12 644	(17 554)
Konsumprisindeks	" H	Juli	376	(377)

S t o r b r i t a n n i a (tabell 90)

Produksjon				
b) Produksjonsindeks, industri..	" C.b	April	1 473	(1 476)
Reuter's råvareindeks, uketall		26/9-30/9	301	(300)
Reuter's råvareindeks	" H	August	303	(304)
Konsumprisindeks	" J	Juli	514	(515)

F o r b u n d s r e p u b l i k k e n
T y s k l a n d (tabell 92)

Produksjon				
b) Stålproduksjon	" C.b	April	3 337	(3 603)

U S A (tabell 94)

Moody's råvareindeks, uketall		26/9-30/9	217	(216)
Moody's råvareindeks		August	219	(222)

PUBLIKASJONER UNDER UTSENDING FRA STATISTISK SENTRALBYRÅ I AUGUST OG SEPTEMBER 1985

I serien Norges offisielle statistikk (NOS):

Industristatistikk 1983 Hefte II Varetall Sidetall 166 Pris kr 35,00
 Utdanningsstatistikk Grunnskolar 1. oktober 1984 Sidetall 88 Pris kr 25,00
 Lønninger og inntekter 1982 Sidetall 101 Pris kr 25,00
 Lønnsstatistikk for ansatte i helsevesen og sosial omsorg 1. oktober 1984 Sidetall 137 Pris kr 30,00
 Folkemengden etter alder og ekteskapelig status 31. desember 1984 Sidetall 141 Pris kr 30,00
 Arbeidsmarkedstatistikk 1984 Sidetall 177 Pris kr 35,00
 Statistisk årbok 1985 Sidetall 527 Pris kr 40,00
 Rutebilstatistikk 1983 Sidetall 93 Pris kr 25,00
 Bygge- og anleggsstatistikk 1983 Sidetall 76 Pris kr 25,00

I serien Artikler fra Statistisk Sentralbyrå (ART):

Hvem går til lege? En modell for bruk av legetjenester utenfor institusjon Sidetall 91 Pris kr 25,00 (ART nr. 150)

I serien Rapporter fra Statistisk Sentralbyrå (RAPP):

Valg av ferietype Sidetall 53 Pris kr 18,00 (RAPP nr. 84/19)
 MODIS IV Detaljerte virkningstabeller for 1983 Sidetall 258 Pris kr 45,00 (RAPP nr. 85/3)
 Planrekneskap for Sogn og Fjordane 1984-1995 Hovudresultat Sidetall 49 Pris kr 20,00 (RAPP nr. 85/15)
 Skatter og overføringer til private Historisk oversikt over satser mv. Arene 1970-1985 Sidetall 75 Pris kr 25,00 (RAPP nr. 85/17)

BYRÅETS UKE- OG MÅNEDSPUBLIKASJONER

Abonnementsprisene for Byråets uke- og månedspublikasjoner er for året 1985 fastsatt til:

	Pr. år	Pr. hefte
Statistisk ukehefte	kr 205,00	8,00
Statistisk månedshefte	" 150,00	15,00
Månedssstatistikk over utenrikshandelen	" 120,00	15,00
Bank- og kredittstatistikk. Aktuelle tall	" 220,00	10,00
Økonomiske analyser (Konjunkturtrendensene).....	" 80,00	10,00
Nye distriktstall (pr. fylke)	" 70,00	8,00

(SU nr. 37, 1985)

LANDBRUKSVIKARVIRKSOMHET 1984

Oppgaver til Statistisk Sentralbyrå viser at det i 1984 var landbruksvikarvirksomhet i 342 av landets 454 kommuner. I 1983 var det landbruksvikarvirksomhet i 336 kommuner.

Ved utgangen av 1984 var det 417 landbruksvikarer i arbeid. 365 av disse var ansatt på heltid.

I løpet av året var det i alt 8 500 brukere som fikk hjelp av landbruksvikar. 4 700 fikk hjelp fordi de var sjuke.

Utgiftene til landbruksvikarvirksomheten var 53,5 mill. kroner i 1984. Staten dekket 24,3 mill. kroner av utgiftene og kommunene 18,5 mill. kroner. Resten, 10,7 mill. kroner, ble dekket av brukerne som fikk hjelp.

Landbruksvikarvirksomhet 1984. Fylke

	Kommuner med landbruksvikar i virksomhet	Landbruksvikarer i arbeid pr. 31. desember		Brukere som fikk hjelp		Brutto-utgifter i 1 000 kroner
		I alt	Av disse på heltid	I alt	På grunn av sykdom	
1980	313	377	348	9 167	5 133	34 076
1981	332	382	358	9 223	4 737	41 030
1982	332	400	370	8 446	4 432	45 771
1983	336	397	355	8 692	4 487	50 379
1984	342	417	365	8 517	4 695	53 487
1 9 8 4						
Fylke						
Østfold	16	20	20	480	156	2 791
Akershus	10	13	12	228	87	1 545
Hedmark	20	25	23	489	239	3 244
Oppland	24	44	39	833	499	5 672
Buskerud ¹⁾	15	13	11	403	211	1 695
Vestfold ¹⁾	14	12	11	158	84	1 583
Telemark	16	16	15	438	175	1 904
Aust-Agder	17	10	10	210	90	1 426
Vest-Agder	14	15	10	277	117	1 591
Rogaland	20	25	19	512	380	3 160
Hordaland	30	35	29	722	311	4 335
Sogn og Fjordane	15	17	15	371	207	2 107
Møre og Romsdal	25	27	23	614	318	3 596
Sør-Trøndelag	23	30	29	676	470	4 223
Nord-Trøndelag	23	38	32	708	513	4 512
Nordland	36	47	39	996	585	6 273
Troms	18	24	22	318	206	3 193
Finnmark	6	6	6	84	47	636

1) Drammen kommune i Buskerud og Svelvik og Sande kommuner i Vestfold har felles landbruksvikarordning. Tallene for disse er tatt med under Vestfold.

(SU nr. 37, 1985)

ORDRESTATISTIKK FOR BYGGE- OG ANLEGGSVIRKSOMHET FOR 2. KVARTAL 1985

Statistisk Sentralbyrås indeks over verdien av ordreserven for bygge- og anleggsvirksomheten samlet viste en stigning på 12 prosent fra utgangen av 1. kvartal 1985 til utgangen av 2. kvartal 1985. Ordreserven for boligbygg gikk opp med 7 prosent, mens reserven for andre bygg viste en stigning på 18 prosent. For kraftanlegg sank ordreserven med 9 prosent, for andre anlegg var det en økning på 27 prosent.

Verdien av ordretilgangen var 12 prosent høyere for 2. kvartal 1985 enn for 2. kvartal 1984. For boligbygg var det en stigning på 37 prosent, for andre bygg var stigningen 19 prosent. På anleggssiden gikk ordretilgangen ned med 11 prosent for kraftanlegg, mens det var en nedgang på 8 prosent for andre anlegg.

Sysselsettingen var tilnærmet uendret fra 1. til 2. kvartal 1985.

Tabell 1. Indeks over verdien av ordretilgangen og ordreserven i bygge- og anleggsvirksomhet (1976=100)

	Prosjekt				
	I alt	Bolig- bygg	Andre bygg	Kraft- anlegg	Andre anlegg
O r d r e t i l g a n g e n					
2. kvartal 1980	156	148	163	169	142
3. kvartal "	137	256	140	46	98
4. kvartal "	147	225	172	90	81
1. kvartal 1981	143	193	157	68	128
2. kvartal "	186	210	215	161	135
3. kvartal "	140	212	161	64	97
4. kvartal "	211	290	240	115	164
1. kvartal 1982	142	199	134	107	135
2. kvartal "	168	163	145	277	139
3. kvartal "	160	217	143	224	101
4. kvartal "	180	232	225	106	114
1. kvartal 1983	167	248	157	121	148
2. kvartal "	178	192	210	66	185
3. kvartal "	141	117	176	90	134
4. kvartal "	192	157	214	262	139
1. kvartal 1984	142	132	199	77	96
2. kvartal "	193	167	230	113	205
3. kvartal "	174	103	237	113	165
4. kvartal "	171	259	186	129	105
1. kvartal 1985	211	194	276	59	215
2. kvartal "	217	228	274	100	188
O r d r e r e s e r v e					
2. kvartal 1980	143	143	140	149	146
3. kvartal "	141	162	135	132	128
4. kvartal "	146	178	146	135	111
1. kvartal 1981	147	174	148	132	123
2. kvartal "	160	186	168	149	118
3. kvartal "	154	181	167	119	128
4. kvartal "	166	201	186	111	139
1. kvartal 1982	166	197	181	107	158
2. kvartal "	169	198	174	133	156
3. kvartal "	166	207	168	144	125
4. kvartal "	165	211	172	137	115
1. kvartal 1983	169	221	171	135	128
2. kvartal "	169	218	176	114	145
3. kvartal "	158	196	174	97	141
4. kvartal "	158	180	174	126	129
1. kvartal 1984	150	173	172	111	116
2. kvartal "	157	175	177	110	145
3. kvartal "	154	162	188	97	141
4. kvartal "	148	155	187	102	115
1. kvartal 1985	155	168	186	95	142
2. kvartal "	174	180	219	86	180

Tabell 2. Indeks over verdien av ordretilgangen og ordreserven i bygge- og anleggsvirksomhet (1976 = 100)

	Næring		
	Bygge- og anleggs- virksomhet i alt	501 Bygge- virksomhet	502 Anleggs- virksomhet
O r d r e t i l g a n g			
2. kvartal 1980	156	157	154
3. kvartal "	137	165	85
4. kvartal "	147	188	68
1. kvartal 1981	143	166	98
2. kvartal "	186	199	161
3. kvartal "	140	169	83
4. kvartal "	211	240	156
1. kvartal 1982	142	154	120
2. kvartal "	168	154	195
3. kvartal "	160	159	162
4. kvartal "	180	212	119
1. kvartal 1983	167	179	143
2. kvartal "	178	192	151
3. kvartal "	141	160	104
4. kvartal "	192	196	185
1. kvartal 1984	142	176	76
2. kvartal "	193	198	185
3. kvartal "	174	195	134
4. kvartal "	171	204	108
1. kvartal 1985	211	236	162
2. kvartal "	217	252	150
O r d r e r e s e r v e			
2. kvartal 1980	143	145	140
3. kvartal "	141	148	127
4. kvartal "	146	163	116
1. kvartal 1981	147	162	121
2. kvartal "	160	177	128
3. kvartal "	154	175	114
4. kvartal "	166	190	120
1. kvartal 1982	166	185	130
2. kvartal "	169	186	137
3. kvartal "	166	184	133
4. kvartal "	165	185	128
1. kvartal 1983	169	188	134
2. kvartal "	169	189	131
3. kvartal "	158	180	117
4. kvartal "	158	176	124
1. kvartal 1984	150	173	108
2. kvartal "	157	176	122
3. kvartal "	154	179	106
4. kvartal "	148	173	102
1. kvartal 1985	155	170	126
2. kvartal "	174	192	140

Tabell 3. Sysselsetting i ordrestatistikkens bedrifter ved utgangen av kvartalet

	Bygge- og anleggs- virksomhet i alt	Bedriftenes hovednæring			
		501 Byggevirksomhet		502 Anleggsvirksomhet	
		Bygg	Anlegg	Bygg	Anlegg
Utgangen av 2. kvartal 1980 ...	27 385	18 784	1 443	681	6 477
Utgangen av 3. kvartal 1980 ...	26 932	18 542	1 498	688	6 204
Utgangen av 4. kvartal 1980 ...	26 410	18 580	1 441	648	5 741
Utgangen av 1. kvartal 1981 ...	24 956	17 540	1 478	609	5 329
Utgangen av 2. kvartal 1981 ...	26 931	18 161	1 544	727	6 499
Utgangen av 3. kvartal 1981 ...	26 346	17 990	1 569	733	6 054
Utgangen av 4. kvartal 1981 ...	25 330	17 788	1 582	788	5 127
Utgangen av 1. kvartal 1982 ...	25 625	17 833	1 377	738	5 677
Utgangen av 2. kvartal 1982 ...	27 017	18 049	1 420	780	6 768
Utgangen av 3. kvartal 1982 ...	26 919	18 585	1 333	719	6 282
Utgangen av 4. kvartal 1982 ...	25 426	17 990	1 359	851	5 226
Utgangen av 1. kvartal 1983 ...	24 255	17 268	1 266	843	4 878
Utgangen av 2. kvartal 1983 ...	24 406	17 328	1 187	850	5 041
Utgangen av 3. kvartal 1983 ...	24 463	17 474	1 219	629	5 141
Utgangen av 4. kvartal 1983 ...	23 207	17 031	1 129	701	4 346
Utgangen av 1. kvartal 1984 ...	22 423	16 471	999	723	4 230
Utgangen av 2. kvartal 1984 ...	22 828	16 302	1 113	749	4 664
Utgangen av 3. kvartal 1984 ...	22 990	16 630	955	728	4 677
Utgangen av 4. kvartal 1984 ...	22 599	16 081	975	700	4 843
Utgangen av 1. kvartal 1985 ...	21 758	15 281	1 548	1 267	3 662
Utgangen av 2. kvartal 1985 ...	21 810	15 584	751	1 613	3 862

ORDRER FOR BYGGE- OG ANLEGGSVIRKSOMHET (1976 = 100)

Figur 1.

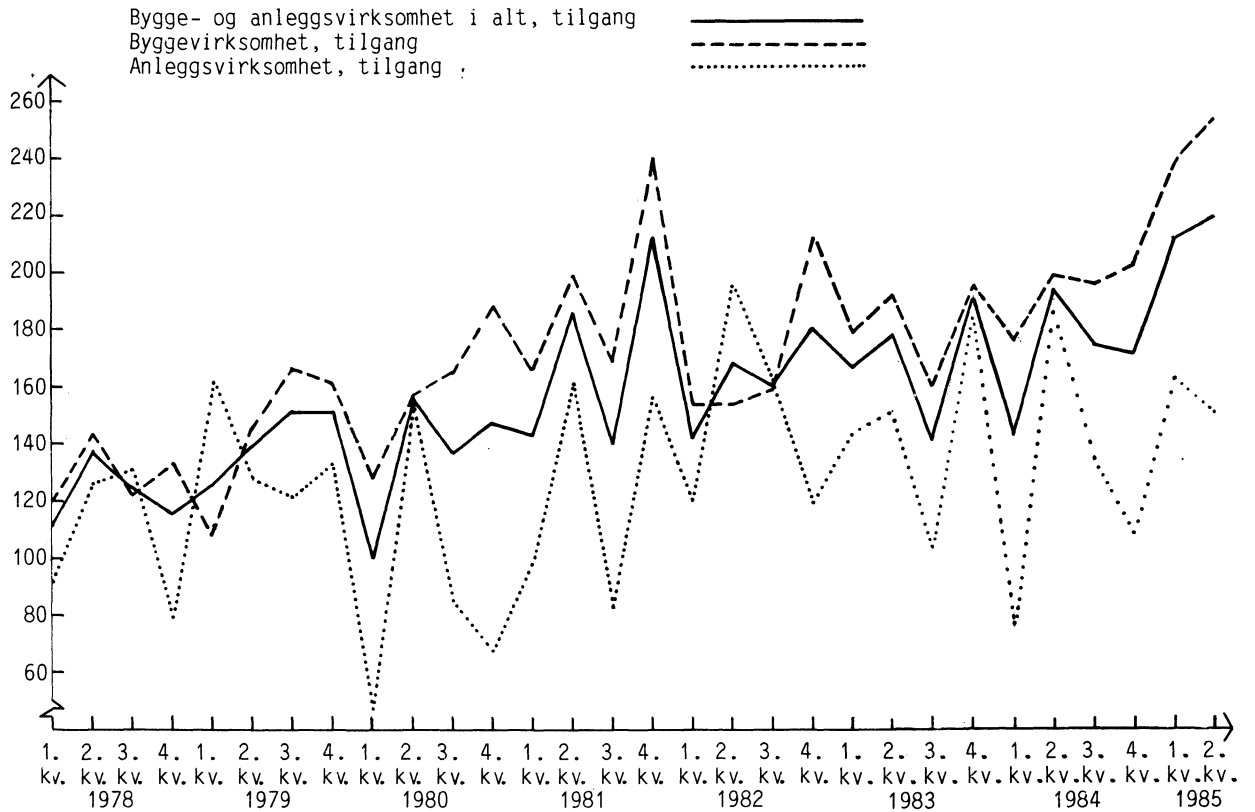

Figur 2.

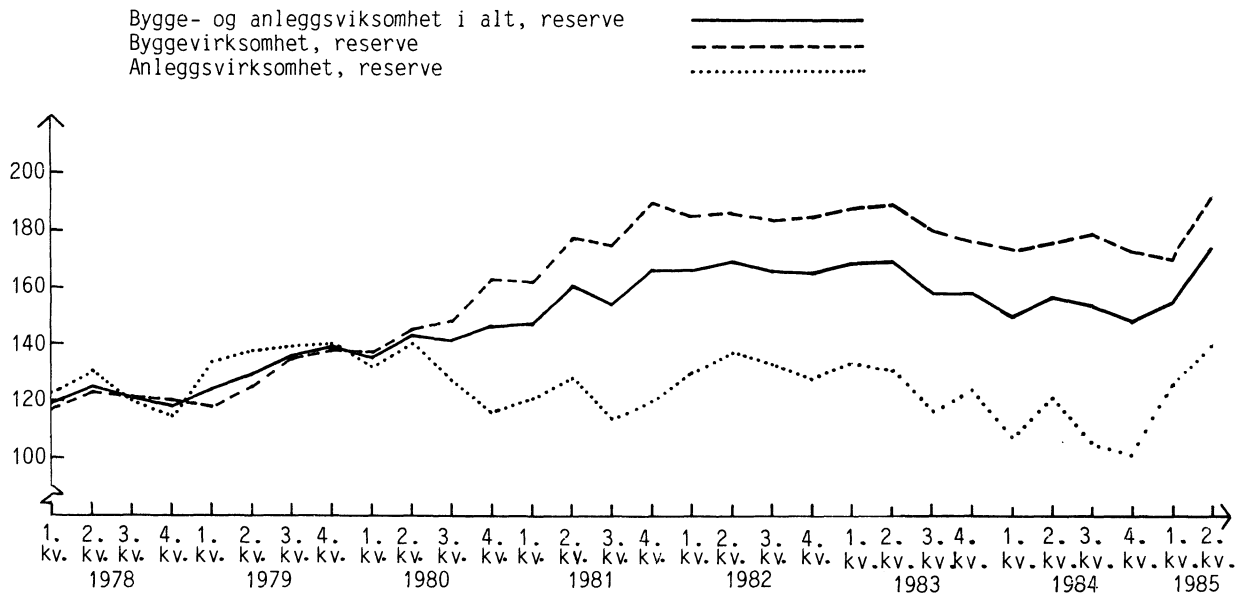

(SU nr. 37, 1985)

SAMHANDELEN MED LAND OG LANDOMRADER I JANUAR-JULI 1985

Statistisk Sentralbyrås oppgaver over verdien av utenrikshandelen (utenom skip og oljeplattformer) viste i januar-juli 1985 en oppgang på 21 prosent i importverdien sammenliknet med januar-juli 1984. Eksportverdien økte samtidig med 12 prosent. Det var stigning i importverdien fra alle verdensdeler unntatt Nord-Amerika. På eksportsiden var det bare nedgang i eksporten til Afrika.

I varebyttet med Norden steg importverdien med 25 prosent og eksportverdien med 4 prosent. Samhandelen med Sverige viste en økning i importverdien på 25 prosent, mens eksportverdien sank med 3 prosent. I handelen med Danmark økte importverdien med 24 prosent, og eksportverdien med 19 prosent.

Med Frihandelsforbundet under ett steg importverdien med 24 prosent, mens eksportverdien viste bare ubetydelig økning.

I samhandelen med De europeiske fellesskap økte import- og eksportverdien med henholdsvis 24 og 16 prosent. Varebyttet med Storbritannia viste en oppgang i importverdien på 14 prosent, mens eksportverdien gikk opp med 17 prosent. Dersom råolje og for eksporten dessuten naturgass holdes utenfor, steg importverdien med 26 prosent, mens eksportverdien gikk opp med 15 prosent. I handelen med Forbundsrepublikken Tyskland var det en oppgang i importverdien på 33 prosent, mens eksportverdien sank med 4 prosent. Eksportverdien sank med 17 prosent dersom eksport av naturgass holdes utenfor. Varebyttet med Frankrike viste en oppgang på 20 prosent i importverdien og på hele 130 prosent i eksportverdien. Den sterke økningen i eksportverdien til Frankrike skyldtes for størstedelen økt eksport av rå mineralolje.

Importen av skip i januar-juli 1985 var 2 238 mill.kr mot 3 698 mill.kr i samme periode i 1984. Om lag 82 prosent av skipsimporten i januar-juli 1985 var nye skip som ble levert fra Finland, Sverige, Frankrike, Japan og Sør-Korea. Det var ingen import av oljeplattformer i januar-juli 1985, mens det var import for 550 mill. kr i samme tidsrom i 1984.

Eksportverdien av skip steg fra 3 967 mill.kr i januar-juli 1984 til 4 625 mill.kr i januar-juli 1985. Om lag 87 prosent av skipseksporten i januar-juli 1985 var eldre skip. Det var ingen eksport av oljeplattformer i januar-juli 1985, mens det ble eksportert for 195 mill.kr i samme periode i 1984.

Samhandelen med land og landområder. Januar-juli 1984 og 1985. Mill.kr

	Innførsel utenom skip og oljeplattformer			Utførsel utenom skip og oljeplattformer		
	Januar-juli		Endring i prosent	Januar-juli		Endring i prosent
	1984	1985		1984	1985	
Nordiske land	15 993,4	19 955,4	+24,8	13 068,5	13 644,7	+4,4
EFTA Frihandelsforbundet	14 189,3	17 650,0	+24,4	11 442,1	11 471,8	+0,3
EF De europeiske fellesskap	27 589,6	34 320,4	+24,4	59 119,4	68 271,5	+15,5
OECD Europeiske OECD-land.....	42 323,8	52 753,9	+24,6	71 075,3	80 284,4	+13,0
101 Danmark	3 828,1	4 747,2	+24,0	2 946,5	3 495,9	+18,6
102 Færøyane	7,3	19,9	+172,6	134,7	156,9	16,5
103 Finland	2 085,3	2 559,7	+22,7	1 134,4	1 382,1	+21,8
105 Island	26,1	57,2	+119,2	250,5	298,9	+19,3
106 Sverige	10 046,6	12 571,3	+25,1	8 602,4	8 310,9	-3,4
112 Belgia, Luxembourg	1 748,4	2 046,6	+17,1	826,9	860,0	+4,0
117 Frankrike	2 396,9	2 880,8	+20,2	2 470,1	5 688,8	+130,3
119 Hellas	45,6	96,3	+111,2	133,3	169,9	+27,5
121 Irland	352,7	450,2	+27,6	129,1	160,4	+24,2
123 Italia	1 970,0	2 513,1	+27,6	1 140,0	1 306,6	+14,6
127 Nederland	2 094,0	2 725,2	+30,1	4 583,8	5 076,7	+10,8
131 Polen	172,3	236,5	+37,3	125,1	148,9	+19,0
132 Portugal	436,3	555,5	+27,3	368,0	338,9	-7,9
135 Sovjetunionen	911,9	875,1	-4,0	319,7	353,7	+10,6
137 Spania	538,2	740,9	+37,7	311,7	309,6	-0,7
139 Storbritannia og Nord-Irland .	6 427,0	7 337,2	+14,2	31 292,6	36 601,4	+17,0
Av dette :						
Råolje	1 320,4	901,0	-31,8	18 382,8	21 393,6	+16,4
Naturgass	-	-	-	7 807,2	9 347,5	+19,7
141 Sveits	989,9	1 180,6	+19,3	613,5	633,9	+3,3
142 Tsjekkoslovakia	123,9	169,6	+36,9	87,4	114,8	+31,4
144 Forbundsrep. Tyskland (BRD).	8 698,7	11 523,8	+32,5	15 590,9	14 911,8	-4,4
Av dette naturgass	-	-	-	7 757,8	8 412,4	+8,4
151 Den Tyske Dem. Republ.						
(DDR)	902,8	773,2	-14,4	69,4	79,5	+14,6
153 Østerrike	605,1	725,8	+19,9	473,3	507,0	+7,1
Andre land i Europa	228,7	325,0	+42,1	295,5	267,0	-9,6
Europa i alt	44 635,8	55 110,7	+23,5	71 898,8	81 173,6	+12,9
260 Ghana	48,5	79,2	+63,3	16,7	23,3	+39,5
303 Marokko	87,8	98,2	+11,8	16,7	11,8	-29,3
313 Nigeria	0,4	6,5	+1 525,0	70,4	104,0	+47,7
359 Sør-Afrika	209,1	184,5	-11,8	418,7	368,3	-12,0
Andre land i Afrika	269,5	299,0	+10,9	581,4	462,7	-20,4
Afrika i alt	615,3	667,4	+8,5	1 103,9	970,1	-12,1
436 Hong Kong	357,4	441,2	+23,4	120,9	94,4	-21,9
444 India	59,9	83,7	+39,7	263,1	318,8	+21,2
460 Israel	150,9	192,9	+27,8	658,6	710,1	+7,8
464 Japan	2 619,0	3 884,5	+48,3	1 307,1	1 375,9	+5,3
484 Kina, folkerepublikken	114,9	134,8	+17,3	204,8	416,1	+103,2
544 Saudi-Arabia	189,6	255,3	+34,7	201,7	121,2	-39,9
Andre land i Asia	687,1	853,8	+24,3	1 343,9	1 597,6	+18,9
Asia i alt	4 178,8	5 846,2	+39,9	4 100,1	4 634,1	+13,0
612 Canada	1 392,6	1 473,0	+5,8	450,1	416,2	-7,5
648 Jamaica	104,3	40,0	-61,6	31,0	24,1	-22,3
684 USA	5 691,2	5 515,5	-3,1	4 467,8	4 538,6	+1,6
Andre land i Nord-Amerika	419,7	322,9	-23,1	222,7	292,7	+31,4
Nord-Amerika i alt	7 607,8	7 351,4	-3,4	5 171,6	5 271,6	+1,9
705 Argentina	154,5	174,3	+12,8	19,1	18,3	-4,2
715 Brasil	593,3	761,7	+28,4	171,5	229,6	+33,9
775 Venezuela	117,3	276,8	+136,0	45,3	39,4	-13,0
Andre land i Sør-Amerika	497,9	511,9	+2,8	58,4	85,6	+46,6
Sør-Amerika i alt	1 363,0	1 724,7	+26,5	294,3	372,9	+26,7
804 Australia m. bes.	338,6	423,5	+25,1	174,4	256,2	+46,9
Andre land i Oceania	53,7	53,2	-0,9	39,0	49,3	+26,4
Oceania i alt	392,3	476,7	+21,5	213,4	305,5	+43,2
I a l t	58 793,0	71 177,1	+21,1	82 782,1	92 727,8	+12,0

(SU nr. 37, 1985)

SKADEFORSIKRINGSSLESKAPER. KVARTALSSTATISTIKK PR. 30. JUNI 1985

Skadeforsikringsselskapene økte i første halvår 1985 sine utlån til foretak, kommuner og privatpersoner med 321 mill.kr (6,3 prosent) til 5 393 mill.kr pr. 30. juni 1985, viser oppgaver fra Statistisk Sentralbyrås kredittmarkedstatistikk. I samme tidsrom i 1984 var det en økning i utlånene på 74 mill.kr (1,6 prosent).

Statistikken omfatter også gjensidige branntrygdslag og gjensidige sjøforsikringsselskaper.

Tabell 1. Skadeforsikringsselskaper. Balanseutdrag. Mill.kr

Aktivaposter	1983	1984		1985
	31. des.	30. juni	31. des ²⁾	30. juni
1. Sedler og skillemynt	5	5	5	3
2. Bankinnskudd	4 463	4 390	5 031	4 586
a. Norges Bank	2	2	2	7
b. Postgiro og Postsparebanken	42	41	65	62
c. Forretningsbanker og sparebanker	3 884	3 785	4 427	3 855
d. Utenlandske banker	535	562	537	662
3. Statskasseveksler	3	14	17	12
a. Norske	1	-	-	-
b. Utenlandske	2	14	17	12
4. Sertifikater	-	-	-	44
a. Statssertifikater	-	-	-	0
b. Finanssertifikater	-	-	-	19
c. Lånesertifikater	-	-	-	25
5. Ihendehaverobligasjoner (bokført verdi) ..	1 999	2 333	2 778	3 089
a. Statsforvaltningen	129	261	299	671
b. Kommuneforvaltningen inkl. kommuneforetak	17	25	30	40
c. Statsbanker	0	0	3	3
d. Private kredittforetak	143	167	242	230
e. Statsforetak	30	54	126	47
f. Andre norske sektorer	96	211	86	91
g. Utenlandske ihendehaverobligasjoner...	1 584	1 615	1 992	2 007
6. Aksjer (bokført verdi)	2 855	3 363	2 689	3 039
Av dette :				
Utenlandske aksjer	494	613	687	720
7. Utlån før en bloc-avskrivning ¹⁾	5 911	6 058	6 440	6 675
I ALT	15 236	16 163	16 960	17 448

1) Spesifikasjon, se tabell 2.

2) Foreløpige tall.

Tabell 2. Skadeforsikringsselskaper. Utlån etter låntakersektor. Mill.kr

Låntakersektor	1983	1984		1985
	31. des.	30. juni	31. des ¹⁾	30. juni
I ALT	5 911	6 058	6 440	6 675
A. Offentlig forvaltning	352	365	407	413
01. Statsforvaltningen	102	101	101	100
02. Trygdeforvaltningen	1	1	1	1
03. Kommuneforvaltningen inkl. kommuneforetak	249	263	305	312
Fylkeskommuner	92	108	134	149
Kommuner	107	93	78	91
Kommuneforetak	50	62	93	72
B. Finansinstitusjoner	1 182	1 259	1 261	1 171
06. Forretningsbanker	8	8	8	8
07. Sparebanker.....	2	2	2	2
10. Private kredittforetak	20	27	17	29
11. Private finansieringsselskaper	1 142	1 210	1 222	1 120
12. Livsforsikringsselskaper mv.	-	-	-	-
13. Skadeforsikringsselskaper	10	12	12	12
C. Andre innenlandske sektorer.....	4 371	4 431	4 767	5 081
14. Statsforetak	49	48	46	45
15. Private ikke-personlige foretak	2 628	2 519	2 665	2 227
16. Personlige foretak	223	288	287	319
17. Personlig næringsdrivende.....	327	271	324	435
18. Lønnstakere o.l.	988	1 141	1 245	1 450
20. Andre private sektorer.....	156	164	200	605
D. Utlandet	6	3	5	10
E. Spesifikasjoner:				
1. Foretak, kommuner og privatpersoner (sum sektor 03 og 14-20)	4 620	4 694	5 072	5 393
2. Av post 18 boliglån	916	1 052	1 153	1 134

1) Foreløpige tall.

SKATTEREGNSKAP, INNBETALT OG FORDELT SKATT. JANUAR-JULI 1985

Tall fra Statistisk Sentralbyrås skatteregnskapsstatistikk viser at de innbetalte og fordelte skatter økte med 8 prosent i perioden januar-juli i år i forhold til samme periode i 1984. Skatt fordelt til kommuner og til fylkeskommuner økte med henholdsvis 13 og 12 prosent, mens de fordelte statsskatter (medregnet fellesskatt til skattefordelingsfondet) ble redusert med 5 prosent. For arbeids- og medlemsavgift til folketrygden økte de innbetalte beløp med henholdsvis 6 og 15 prosent.

En fordeling av de innbetalte og fordelte skatter på forskudds- og etterskuddsordningen viser at økningen har vært størst for etterskuddsordningen. Fra januar-juli 1984 til samme periode 1985 var økningen her på 16 prosent, mens den var 8 prosent for forskuddsordningen.

Gjennom det ordinære månedlige skatteregnskapet som føres av alle kommunekasserere i landet, ble det i perioden januar-juli i år fordelt 58 020 mill.kr i skatt. Tallene for endringene fra 1984 er basert på dette regnskapet. Medregnet oljeskatt fra oljeskattkontorene i Oslo og Sandnes, oppgaver over innbetalt sjømannsskatt og over sentralt beregnet arbeidsgiveravgift for statsansatte var de samlede fordelte skatter i januar-juli 76 995 mill.kr.

Endringene over året i de innbetalte og fordelte skatter vil være påvirket av lønns- og sysselsettingsutviklingen, samt av forhold knyttet til skatteregler og betalingsordningen. Endringene vil kunne være relativt størst for etterskuddsordningen.

Oppgaver over skatteinngangen i de enkelte kommuner blir gitt i serien Nye distriktstall.

SYSTEMATISK OVERSIKT. EMNEBETEGNELSE

NR.	EMNEGRUPPE
01	Miljø. Geografiske forhold
02	Befolkning
03	Helseforhold
04	Arbeidsmarked. Sysselsetting
05	Nasjonalregnskap og utenriksregnskap
06	Jordbruk. Skogbruk. Jakt
07	Fiske og fangst
08	Oljeutvinning, bergverksdrift og industri
09	Kraftforsyning. Energi
10	Bygge- og anleggsvirksomhet
11	Utenrikshandel
12	Innenlandsk handel. Offentlig og privat tjenesteyting
13	Sjøtransport. Sjøulykker
14	Annen samferdsel. Veitrafikkulykker. Reiseliv. Post. Telekommunikasjoner
15	Offentlige finanser
16	Penger og kreditt. Bankvesen, forsikring
17	Priser. Prisindekser
18	Lønninger
19	Inntekt og formue. Skattelikningen
20	Forbruk. Forbruksutgifter
21	Boliger og boforhold
22	Sosiale forhold
23	Rettsforhold. Kriminalitet
24	Utdanning og forskning
25	Kultur
26	Ferie og friluftsliv
27	Valg
28	Diverse