

Statistisk ukehefte



STATISTISK SENTRALBYRÅ

Oslo: Postboks 8131 Dep
Oslo 1
Tlf. (02) *41 38 20

Kongsvinger: Postboks 510
Stasjonssida
2201 Kongsvinger
Tlf. (066) *16 111

Nr. 37/83

14. september 1983

EMNE-GRUPPE	I N N H O L D	REGISTRER-INGSPERIODE	SIDE
2	Utlendingsstatistikk	1. juli 1983	1
10	Byggevirkosomheten	Juli 1983	5
10	Byggevirkosomheten. Reviderte tall	Jan.-juni 1983	9
12	Detaljometningen	Juli 1983	12
18	Lønnsstatistikk for losse- og lastearbeidere	2. kv. 1983	14
2	Skilsmisser og separasjoner	1982	16
16	Livsforsikringsselskaper. Kvartalsstatistikk	30. juni 1983	18
16	Livsforsikringsselskaper. Årsstatistikk ...	31. des. 1982	22
6	Kjøtkontrollen. Førebels tal	1. halvår 1983	30
11	Utenrikshandelen. Foreløpige tall	August 1983	32
17	Byggekostnadsindeks for boliger	15. august 1983	33
17	Konsumprisindeksen	15. august 1983	35
8	Investeringsstatistikk for oljeutvinning, bergverksdrift, industri og kraftforsyning .	3. kv. 1983	38
24	Søkerstatistikk for folkehøgskoler	Høsten 1982	46
18	Lønnsstatistikk for kommunale arbeidstakere	1. okt. 1982	49
	Tillegg til de internasjonale månedstabeller i Statistisk månedshefte nr. 8, 1983		51
	Publikasjoner under utsending fra Statistisk Sentralbyrå i august og hittil i september 1983		52

(SU nr. 37, 1983)

UTLENDINGSSTATISTIKK 1. JULI 1983

Pr. 1. juli 1983 var det registrert bosatt i Norge 92 205 personer med utenlandsk statsborgerskap, viser foreløpige tall fra Statistisk Sentralbyrå. Dette er 900 flere enn ved utgangen av 1. kvartal i år og en økning på vel 4 000 i forhold til ett år tidligere. Av de utenlandske statsborgere var 48 600 menn og 43 600 kvinner.

Danskene utgjorde den største gruppen utenlandske statsborgere, 15 400 personer. Derneft kom gruppene med statsborgerskap i Storbritannia og Nord-Irland (10 800), USA (10 200), Sverige (9 400) og Pakistan (7 300). Blant afrikanere var det flest marokkanere (1 500).

Av økningen på 900 i 2. kvartal var det 400 europeere og 500 asiater. Blant europeerne var det flest briter (150), polakker (60), franskmenn (57) og svensker (51). Blant asiatene var det flest vietnamesere (240) og pakistanere (200). For andre grupper av utenlandske statsborgere har det vært små endringer i 2. kvartal. Økningen i tallet på utenlandske statsborgere består vesentlig av nettoinnflytting av utenlandske statsborgere med fradrag av bosatte utlendinger som har fått norsk statsborgerskap.

Tabell 1. Utenlandske statsborgere etter statsborgerskap. Fylke. 1. juli 1983

Fylke	Uten- landske stats- borgere i alt	Europa											Stor- bri- tannia og N.- Irland	Tyrkia	Vest- Tysk- land
		I alt	Av dette												
			Danmark	Fin- land	Is- land	Sverige	Frank- rike	Jugo- slavia	Neder- land	Polen					
I ALT	92 205	58 480	15 360	3 184	1 654	9 404	1 894	1 710	2 227	1 150	10 838	3 146	3 535		
Østfold	5 389	3 914	1 368	126	45	988	30	155	135	109	361	171	221		
Akershus	11 631	8 608	2 536	294	184	1 466	138	211	331	171	1 865	208	573		
Oslo	26 198	14 106	2 873	728	434	2 071	525	1 139	292	336	2 294	1 284	670		
Hedmark	2 165	1 482	374	39	29	657	12	4	56	33	133	4	89		
Oppland	1 670	1 211	515	43	33	190	12	1	90	32	127	9	82		
Buskerud	5 792	4 091	1 334	105	100	470	25	43	114	42	477	867	208		
Vestfold	3 313	2 466	898	90	29	401	30	26	87	45	401	79	170		
Telemark	2 328	1 774	683	93	46	329	18	25	79	45	193	60	130		
Aust-Agder	1 794	993	404	61	29	115	11	1	60	12	169	5	81		
Vest-Agder	4 086	1 969	724	37	89	202	27	18	88	30	414	104	145		
Rogaland	10 893	6 317	1 127	156	181	390	850	28	332	76	2 342	139	325		
Hordaland	6 566	3 728	786	117	152	436	92	32	177	80	1 100	132	269		
Sogn og Fjordane	728	486	138	33	29	56	5	-	53	4	100	11	26		
Møre og Romsdal	1 836	1 303	475	46	45	180	34	6	49	20	213	35	115		
Sør-Trøndelag	2 730	1 736	320	77	94	422	37	5	86	85	296	30	147		
Nord-Trøndelag	771	610	128	41	20	240	9	4	16	4	60	-	44		
Nordland	1 634	1 326	302	122	38	400	11	5	88	15	139	-	121		
Troms	1 359	1 144	239	166	62	295	19	5	72	6	110	7	80		
Finnmark	1 322	1 216	136	810	15	96	9	2	22	5	44	1	39		

Fylke	Uten- landske stats- borgere i alt	Utenfor Europa										Ose- ania i alt	Upp- gitt stats- borger skap og stats- løse
		Afrika		Asia				Amerika					
		I alt	Marokko	I alt	Filip- pinene	India	Paki- stan	Viet- nam	I alt	Canada	USA		
I ALT	3 037	1 451	16 480	915	1 912	7 257	3 893	13 388	1 013	10 228	1 031	572	248
Østfold	119	30	829	22	85	309	298	438	55	286	46	35	54
Akershus	199	49	1 550	64	154	702	382	1 176	97	836	122	75	23
Oslo	2 059	1 264	7 699	422	731	5 278	481	2 133	153	1 400	277	107	94
Hedmark	24	3	464	19	24	4	375	169	32	125	5	21	5
Oppland	24	8	250	11	16	27	169	169	17	123	17	12	4
Buskerud	63	24	996	27	380	272	226	602	59	288	131	25	15
Vestfold	26	4	378	11	76	67	163	412	53	305	16	22	9
Telemark	27	3	237	59	15	25	93	272	20	142	63	13	5
Aust-Agder	23	-	173	12	6	18	85	592	7	564	4	12	1
Vest-Agder	32	3	488	17	18	116	252	1 585	31	1 488	39	4	8
Rogaland	126	10	910	50	56	259	294	3 413	257	3 005	49	116	11
Hordaland	150	23	1 398	71	127	130	735	1 223	79	822	199	59	8
Sogn og Fjordane	11	2	115	15	63	-	2	115	7	92	4	1	-
Møre og Romsdal	31	7	165	32	32	2	42	322	39	242	1	14	1
Sør-Trøndelag	67	10	506	24	63	40	251	396	40	262	50	19	6
Nord-Trøndelag	11	4	78	6	4	2	44	61	12	43	-	9	2
Nordland	24	2	98	15	33	3	-	166	43	100	1	20	-
Troms	17	5	83	18	23	3	1	109	7	81	4	6	-
Finnmark	4	-	63	20	6	-	-	35	5	24	3	2	2

Tabell 2. Utenlandske statsborgere etter kjønn, alder og statsborgerskap. 1. juli 1983

Statsborgerskap	I alt	Menn	Kvinner	Alder								
				Under 7 år			7-15 år			16-19 år		
				I alt	Menn	Kvinner	I alt	Menn	Kvinner	I alt	Menn	Kvinner
I ALT	92 205	48 562	43 643	9 933	5 062	4 871	12 037	6 306	5 731	4 852	2 539	2 313
Europa i alt	58 480	30 073	28 407	5 127	2 635	2 492	7 908	4 007	3 801	2 924	1 409	1 515
Av dette												
Danmark	15 360	7 603	7 757	978	474	504	2 078	1 060	1 018	1 127	486	641
Finland	3 184	1 456	1 728	261	125	136	289	143	146	78	36	42
Island	1 654	790	864	202	98	104	254	118	136	70	29	41
Sverige	9 404	4 483	4 921	648	340	308	1 086	575	511	378	200	178
Frankrike	1 894	1 005	889	225	117	108	280	148	132	68	37	31
Jugoslavia	1 710	975	735	270	136	134	224	109	115	66	31	35
Nederland	2 227	1 085	1 142	202	114	88	315	150	165	85	40	45
Polen	1 150	493	657	95	51	44	105	49	56	36	18	18
Storbritannia og Nord-Irland ...	10 838	6 093	4 745	1 117	588	529	1 577	831	746	446	215	231
Tyrkia	3 146	1 945	1 201	592	301	291	519	278	241	241	145	96
Vest-Tyskland ...	3 535	1 681	1 854	232	126	106	504	253	251	154	80	74
Afrika i alt	3 037	2 011	1 026	486	243	243	326	175	151	118	62	56
Av dette												
Marokko	1 451	906	545	330	163	167	209	117	92	69	36	33
Asia i alt	16 480	9 424	7 056	3 382	1 698	1 684	2 177	1 236	941	958	655	303
Av dette												
Filippinene	915	360	555	94	49	45	71	44	27	40	26	14
India	1 912	1 058	854	367	176	191	217	118	99	86	52	34
Pakistan	7 257	4 423	2 834	1 850	952	898	912	519	393	336	242	94
Vietnam	3 893	2 388	1 505	657	345	312	776	449	327	409	286	123
Amerika i alt	13 388	6 632	6 756	886	457	429	1 660	858	802	803	394	409
Av dette												
Canada	1 013	520	493	72	31	41	143	92	51	68	33	35
USA	10 228	4 985	5 243	481	245	236	1 173	591	582	639	312	327
Chile	1 031	587	444	129	67	62	172	86	86	50	26	24
Oseania i alt	572	271	301	46	23	23	56	25	31	39	15	24
Uppgitt statsbor- gerskap og stats- løse	248	151	97	6	6	-	10	5	5	10	4	6

Statsborgerskap	I alt	Menn	Kvinner	Alder					
				20-49 år		50-66 år		67 år og over	
				I alt	Kvinner	I alt	Kvinner	I alt	Kvinner
I ALT	52 984	28 519	24 465	8 500	4 373	4 127	3 899	1 763	2 136
Europa i alt	35 103	18 327	16 776	6 068	3 038	3 030	1 450	657	793
Av dette									
Danmark	8 587	4 207	4 380	2 223	1 196	1 027	367	180	187
Finland	2 285	1 015	1 270	228	116	112	43	21	22
Island	1 043	498	545	78	43	35	7	4	3
Sverige	5 397	2 533	2 864	1 296	570	726	599	265	334
Frankrike	1 142	616	526	157	80	77	22	7	15
Jugoslavia	1 031	630	401	108	64	44	11	5	6
Nederland	1 342	650	692	240	108	132	43	23	20
Polen	808	306	502	79	52	27	27	17	10
Storbritannia og Nord-Irland ...	6 751	4 011	2 740	805	393	412	142	55	87
Tyrkia	1 655	1 115	540	132	106	26	7	-	7
Vest-Tyskland ...	2 231	1 089	1 142	306	90	216	108	43	65
Afrika i alt	2 020	1 475	545	78	53	25	9	3	6
Av dette									
Marokko	795	552	243	48	38	10	-	-	-
Asia i alt	9 447	5 533	3 914	435	271	164	81	31	50
Av dette									
Filippinene	693	232	461	17	9	8	-	-	-
India	1 160	671	489	66	37	29	16	4	12
Pakistan	4 010	2 597	1 413	137	111	26	12	2	10
Vietnam	1 904	1 229	675	112	61	51	35	18	17
Amerika i alt	5 939	2 949	2 990	1 823	954	869	2 277	1 020	1 257
Av dette									
Canada	502	242	260	134	68	66	94	54	40
USA	4 177	2 039	2 138	1 589	838	751	2 169	960	1 209
Chile	616	376	240	58	28	30	6	4	2
Oseania i alt	373	179	194	49	25	24	9	4	5
Uppgitt statsbor- gerskap og stats- løse	102	56	46	47	32	15	73	48	25

Tabell 3. Utenlandske statsborgere etter kjønn, ekteskadelig status og statsborgerskap. 1. juli 1983

Statsborgerskap	Begge kjønn				Menn				Kvinner			
	I alt	Ugift	Gift	Før gift	I alt	Ugift	Gift	Før gift	I alt	Ugift	Gift	Før gift
I ALT	92 205	42 099	42 874	7 232	48 562	23 593	21 549	3 420	43 643	18 506	21 325	3 812
Europa i alt	58 480	25 829	27 755	4 896	30 073	13 958	13 632	2 483	28 407	11 871	14 123	2 413
Av dette												
Danmark	15 360	7 401	6 646	1 313	7 603	3 851	3 072	680	7 757	3 550	3 574	633
Finland	3 184	1 569	1 260	355	1 456	800	441	215	1 728	769	819	140
Island	1 654	962	593	99	790	464	273	53	864	498	320	46
Sverige	9 404	3 959	4 358	1 087	4 483	2 181	1 832	470	4 921	1 778	2 526	617
Frankrike	1 894	802	979	113	1 005	439	509	57	889	363	470	56
Jugoslavia	1 710	736	853	121	975	407	498	70	735	329	355	51
Nederland	2 227	973	1 109	145	1 085	468	548	69	1 142	505	561	76
Polen	1 150	406	623	121	493	230	224	39	657	176	399	82
Storbritannia og Nord-Irland ...	10 838	4 423	5 667	748	6 093	2 498	3 172	423	4 745	1 925	2 495	325
Tyrkia	3 146	1 560	1 498	88	1 945	937	947	61	1 201	623	551	27
Vest-Tyskland ...	3 535	1 355	1 861	319	1 681	719	843	119	1 854	636	1 018	200
Afrika i alt	3 037	1 597	1 271	169	2 011	1 060	815	136	1 026	537	456	33
Av dette												
Marokko	1 451	741	656	54	906	445	415	46	545	296	241	8
Asia i alt	16 480	8 752	7 331	397	9 424	5 381	3 855	188	7 056	3 371	3 476	209
Av dette												
Filippinene	915	353	523	39	360	160	183	17	555	193	340	22
India	1 912	936	910	66	1 058	579	448	31	854	357	462	35
Pakistan	7 257	3 646	3 506	105	4 423	2 253	2 105	65	2 834	1 393	1 401	40
Vietnam	3 893	2 664	1 146	83	2 388	1 733	628	27	1 505	931	518	56
Amerika i alt	13 388	5 582	6 130	1 676	6 632	3 012	3 062	558	6 756	2 570	3 068	1 118
Av dette												
Canada	1 013	461	486	66	520	271	228	21	493	190	258	45
USA	10 228	4 056	4 771	1 401	4 985	2 137	2 417	431	5 243	1 919	2 354	970
Chile	1 031	495	430	106	587	281	245	61	444	214	185	45
Oseania i alt	572	248	278	46	271	129	121	21	301	119	157	25
Uoppgitt statsbor- gerskap og stats- løse	248	91	109	48	151	53	64	34	97	38	45	14

(SU nr. 37, 1983)

BYGGEVIRKSOMHETEN I JULI 1983

(Forrige melding ble offentliggjort i SU nr. 31, 1983)

I juli 1983 ble det registrert satt i gang arbeid med 2 935 boliger (leiligheter og hybler) og fullført 1 890 boliger, viser Statistisk Sentralbyrås månedlige byggearealstatistikk. Dette er 366 flere boliger satt i gang og 383 færre boliger fullført enn i juli 1982. Hittil i år er det satt i gang arbeid med 17 724 boliger og fullført 17 647 boliger. Dette er 1 227 (6,5 prosent) færre boliger satt i gang og 2 123 (10,7 prosent) færre boliger fullført enn i samme periode 1982. Ved utgangen av juli 1983 var det 33 813 boliger under arbeid mot 34 260 ved utgangen av juli 1982, en nedgang på 1,3 prosent.

For andre bygg enn boliger og bygg for jordbruk, skogbruk og fiske ble det i juli 1983 satt i gang arbeid med 200 000 m² bruksareal og fullført 93 000 m² bruksareal. Hittil i år er det satt i gang arbeid med 1 295 000 m² bruksareal og fullført 1 072 000 m² bruksareal. Ved utgangen av juli 1983 var det 2 872 000 m² bruksareal under arbeid.

Før 1/1 1983 ble arealet regnet ut etter mål tatt på yttersiden av bygningens omgivende vegger (brutto golvflate). Etter 1/1 1983 blir arealet regnet ut etter mål tatt på innsiden av omgivende vegger (bruksareal). En kan derfor ikke uten videre sammenlikne arealtall for 1983 med arealtall for tidligere år.

Tabell 1. Byggevirkosomheten i juli 1983

			Bygg satt i gang		Bygg i arbeid	Bygg fullført	
			Juli	Jan.-juli	Pr. 31. juli	Juli	Jan.-juli
BOLIGER I ALT	Antall	1982	2 569	18 951	34 260	2 273	19 770
	"	1983	2 935	17 724	33 813	1 890	17 647
Bruksareal til boliger	1 000 m ²	1982
	"	1983	507	2 999
Bruksareal i alt i andre bygg ¹⁾	"	1982 ²⁾	140	1 305	3 089	194	1 149
	"	1983	200	1 295	2 872	93	1 072
Bergverksdrift og industri	"	1982	39	376	669	85	351
	"	1983	30	262	602	20	216
Varehandel, bank, finans og forsikring	"	1982	45	304	762	44	290
	"	1983	54	360	682	19	225
Hotell- og restaurantervirksomhet	"	1982	1	37	59	4	70
	"	1983	16	29	60	2	24
Offentlig administrasjon	"	1982	6	42	151	8	31
	"	1983	8	59	113	1	35
Undervisning og forskning	"	1982	15	113	245	16	95
	"	1983	11	91	237	10	64
Helse- og veterinærvesen	"	1982	4	67	387	3	65
	"	1983	4	32	207	5	209
Annen virksomhet ¹⁾	"	1982	30	366	816	34	247
	"	1983	77	462	971	36	299

1) Omfatter ikke bygg for jordbruk, skogbruk og fiske.

2) Brutto golvflate.

.. Oppgave mangler.

Tabell 2. Byggevirksomheten i januar-juli 1983. Fylke

	Bygg satt i gang i jan.-juli 1983			Bygg under arbeid pr. 31. juli 1983		
	Boliger i alt	Bruksareal til bolig	Bruksareal i andre bygg ¹⁾	Boliger i alt	Bruksareal til bolig	Bruksareal i andre bygg ¹⁾
	1 000 m ²			1 000 m ²		
Østfold	674	120	37	1 358	..	84
Akershus	2 514	414	191	4 199	..	384
Oslo	1 991	231	87	3 932	..	292
Hedmark	687	123	47	1 156	..	103
Oppland	821	136	65	1 404	..	104
Buskerud	628	120	51	1 757	..	146
Vestfold	637	107	40	1 275	..	98
Telemark	443	80	43	943	..	68
Aust-Agder	313	57	31	544	..	57
Vest-Agder	623	110	41	1 218	..	128
Rogaland	1 836	393	122	3 198	..	229
Hordaland	1 312	231	108	3 004	..	260
Sogn og Fjordane	479	76	24	1 147	..	91
Møre og Romsdal	920	179	72	1 831	..	219
Sør-Trøndelag	1 151	188	121	2 448	..	202
Nord-Trøndelag	679	118	63	1 027	..	94
Nordland	1 029	161	64	1 811	..	150
Troms	815	131	74	1 095	..	134
Finmark	172	24	14	466	..	29
I alt	17 724	2 999	1 295	33 813	..	2 872

Bygg fullført i januar-juli 1983

	Boliger i alt	Bruksareal til bolig	Bruksareal i				
			Bergverks- drift og industri	Varehan- del, bank, finans og forsikring	Undervis- ning og forskning	Helse- og veteri- nærvesen	Annen virksom- het ¹⁾
	1 000 m ²						
Østfold	832	..	14	5	1	17	11
Akershus	2 120	..	15	66	8	7	56
Oslo	2 388	..	20	35	14	18	49
Hedmark	691	..	12	8	3	2	13
Oppland	658	..	13	8	-	3	22
Buskerud	819	..	13	7	4	4	21
Vestfold	579	..	8	5	0	5	14
Telemark	409	..	10	4	1	-	17
Aust-Agder	434	..	4	8	1	3	16
Vest-Agder	416	..	2	2	-	0	12
Rogaland	1 763	..	32	21	14	3	34
Hordaland	1 651	..	18	13	9	133	27
Sogn og Fjordane	450	..	3	4	2	0	4
Møre og Romsdal	1 037	..	20	13	1	5	16
Sør-Trøndelag	815	..	2	8	-	-	9
Nord-Trøndelag	610	..	3	3	1	3	13
Nordland	1 063	..	9	5	1	2	8
Troms	718	..	15	6	3	4	10
Finmark	194	..	3	4	1	0	6
I alt	17 647	..	216	225	64	209	358

1) Omfatter ikke bygg for jordbruk, skogbruk og fiske.
.. Oppgave mangler.

Bygg under arbeid ved utgangen av hver måned. Sesongkorrigert

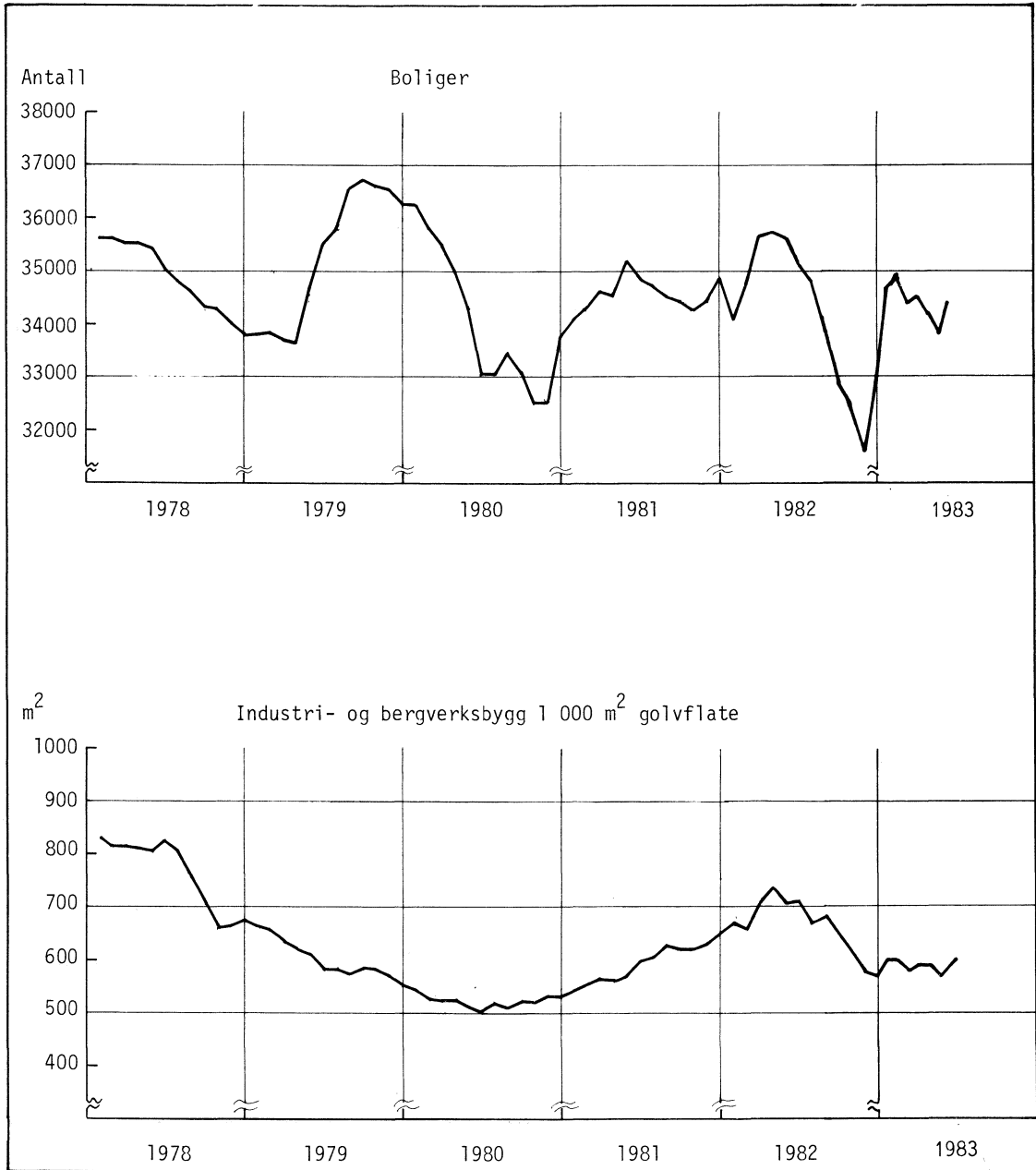

Bygg satt i gang. Sesongkorrigert

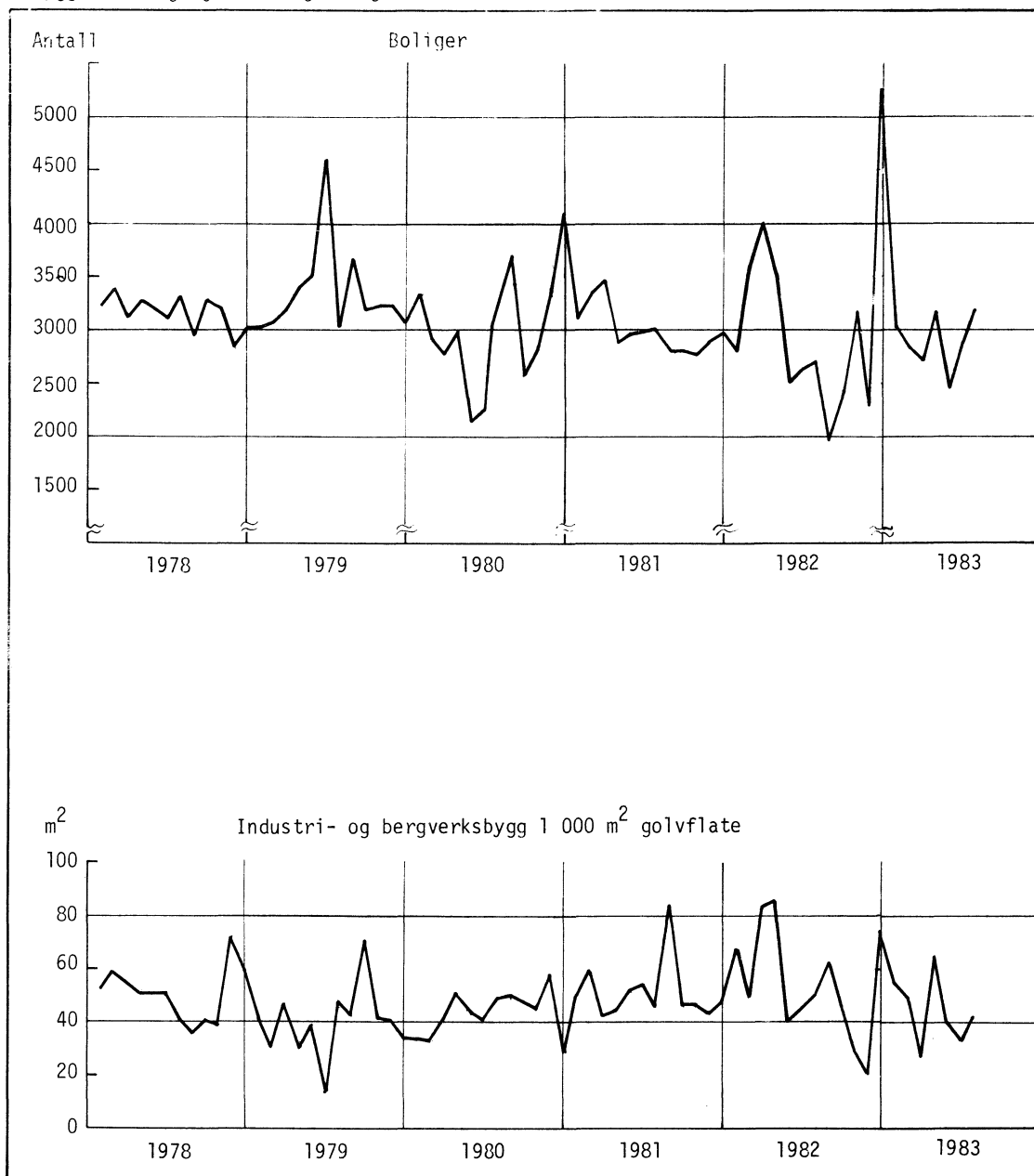

(SU nr. 37, 1983)

BYGGEVIRKSOMHETEN I JANUAR-JUNI 1983. REVIDERTE TALL
(Forrige melding ble offentliggjort i SU nr. 31, 1983)

Statistisk Sentralbyrå har nå utarbeidet reviderte tall for byggevirkosomheten i første halvår 1983.

For bygg satt i gang viser de nye tallene bare små endringer i forhold til tilsvarende tidligere publiserte tall. Tall for fullførte bygg i 1983 publiseres nå for første gang. Sammenliknet med første halvår 1982 viser tallene for første halvår 1983 en nedgang på 10 prosent for fullførte boliger, og uendret areal i andre bygg.

Byrået publiserer nå også for første gang tall for bruksareal til bolig. Fra 1/1 1983 erstatter dette arealmålet det tidligere brukte netto leieareal. Bruksarealet i en bolig vil normalt bli betydelig større enn leiearealet.

Tabell 1. Byggevirkosomheten i januar-juni 1983

			Bygg satt i gang						Jan.-juni
			Jan.	Febr.	Mars	April	Mai	Juni	
BOLIGER I ALT	Antall	1982	1 490	2 215	3 083	2 877	3 228	3 489	16 382
	"	1983	1 830	1 718	1 781	2 730	3 229	3 501	14 789
Bruksareal til bolig	1 000 m ²	1982
	"	1983	285	273	289	459	572	614	2 492
Bruksareal i alt i andre bygg ¹⁾	"	1982	157	183	277	204	165	179	1 165
	"	1983	163	179	128	215	173	237	1 095
Bergverksdrift og industri	"	1982	52	41	83	74	34	53	337
	"	1983	45	40	20	54	34	39	232
Varehandel, bank, finans og forsikring	"	1982	36	45	48	47	40	43	259
	"	1983	41	60	33	62	52	58	306
Hotell- og restau- rantvirksomhet	"	1982	4	3	9	7	8	5	36
	"	1983	2	1	5	1	2	2	13
Offentlig administrasjon	"	1982	4	10	10	4	1	7	36
	"	1983	13	10	5	12	4	7	51
Undervisning og forskning	"	1982	13	10	26	20	21	8	98
	"	1983	21	12	15	13	9	10	80
Helse- og veterinærvesen	"	1982	17	12	14	9	10	1	63
	"	1983	1	3	10	3	6	5	28
Annen virksomhet ¹⁾	"	1982	31	62	87	43	51	62	336
	"	1983	40	53	40	70	66	116	385

1) Omfatter ikke bygg for jordbruk, skogbruk og fiske.

2) Brutto golvflate.

.. Oppgave mangler.

Tabell 2. Byggevirksomheten i januar-juni 1983

			Bygg i arbeid					
			Pr. 31. jan.	Pr. 28. febr.	Pr. 31. mars	Pr. 30. april	Pr. 31. mai	Pr. 30. juni
BOLIGER I ALT	Antall	1982	34 054	33 946	33 887	33 473	33 397	33 982
	"	1983	34 673	34 127	33 019	32 593	32 429	32 789
Bruksareal til bolig	1 000 m ²	1982
	"	1983
Bruksareal i alt i andre bygg ¹⁾	"	1982 ²⁾	2 886	2 928	3 023	3 088	3 089	3 139
	"	1983	2 757	2 761	2 736	2 788	2 686	2 768
Bergverksdrift og industri	"	1982	666	656	695	727	705	717
	"	1983	595	596	573	582	590	591
Varehandel, bank, finans og forsikring	"	1982	699	717	728	728	752	760
	"	1983	575	599	592	610	607	651
Hotell- og restau- rantvirksomhet	"	1982	84	78	49	52	58	60
	"	1983	51	48	49	46	45	45
Offentlig administrasjon	"	1982	141	144	153	151	149	153
	"	1983	99	99	99	102	103	107
Undervisning og forskning	"	1982	215	221	236	242	257	242
	"	1983	228	225	234	242	247	236
Helse- og veterinærvesen	"	1982	388	395	406	414	387	386
	"	1983	366	341	343	342	210	208
Annen virksomhet ¹⁾	"	1982	693	717	756	774	781	821
	"	1983	843	853	846	864	884	930

1) Omfatter ikke bygg for jordbruk, skogbruk og fiske.

2) Brutto golvflate.

.. Oppgaven mangler.

Tabell 3. Byggevirksomheten i januar-juni 1983

			Bygg fullført						
			Jan.	Febr.	Mars	April	Mai	Juni	Jan.-juni
BOLIGER I ALT	Antall	1982	2 671	2 283	3 092	3 261	3 300	2 890	17 497
	"	1983	1 640	1 913	2 744	3 041	3 260	3 159	15 757
Bruksareal til bolig	"	1982
	"	1983
Bruksareal i alt i andre bygg ¹⁾	"	1982 ²⁾	195	140	187	138	164	130	955
	"	1983	130	150	138	143	260	158	979
Bergverksdrift og industri	"	1982	30	51	45	42	56	42	266
	"	1983	25	31	39	36	26	39	196
Varehandel, bank, finans og forsikring	"	1982	80	26	41	47	16	35	246
	"	1983	24	33	35	43	54	17	206
Hotell- og restau- rantvirksomhet	"	1982	11	9	39	2	2	3	66
	"	1983	6	4	3	4	4	1	22
Offentlig administrasjon	"	1982	4	7	1	5	4	2	23
	"	1983	10	6	6	8	2	2	34
Undervisning og forskning	"	1982	21	4	10	14	7	23	79
	"	1983	6	12	6	5	3	22	54
Helse- og veterinærvesen	"	1982	14	5	2	2	36	3	62
	"	1983	20	27	8	4	138	7	204
Annen virksomhet ¹⁾	"	1982	35	38	49	26	43	22	213
	"	1983	39	37	41	43	33	70	263

1) Omfatter ikke bygg for jordbruk, skogbruk og fiske.

2) Brutto golvflate.

.. Oppgaven mangler.

Tabell 4. Byggevirksomheten i januar-juni 1983. Fylke

	Bygg satt i gang jan.-juni. 1983			Bygg under arbeid pr. 30. juni 1983		
	Boliger i alt	Bruksareal til bolig	Bruksareal i andre bygg ¹⁾	Boliger i alt	Bruksareal til bolig	Bruksareal i andre bygg ¹⁾
	1 000 m ²			1 000 m ²		
Østfold	581	103	33	1 377	..	82
Akershus	2 018	334	158	3 845	..	357
Oslo	1 684	192	72	3 905	..	296
Hedmark	601	107	38	1 159	..	99
Oppland	701	113	58	1 347	..	104
Buskerud	431	86	39	1 686	..	139
Vestfold	552	91	37	1 235	..	97
Telemark	383	67	38	918	..	64
Aust-Agder	244	44	25	516	..	54
Vest-Agder	539	94	36	1 195	..	125
Rogaland	1 513	333	105	3 001	..	222
Hordaland	1 103	193	85	2 962	..	243
Sogn og Fjordane	419	65	21	1 163	..	92
Møre og Romsdal	757	146	67	1 820	..	219
Sør-Trøndelag	1 064	172	103	2 388	..	185
Nord-Trøndelag	584	100	56	996	..	87
Nordland	855	132	52	1 814	..	143
Troms	660	105	64	1 036	..	137
Finnmark	100	15	8	426	..	23
I alt	14 789	2 492	1 095	32 789	..	2 768

Bygg fullført i januar-juni 1983

Boliger i alt	Bruks- areal til bolig	Bruksareal i					
		Bergverks- drift og industri	Varehandel, bank, finans og forsikring	Undervis- ning og forskning	Helse- og veterinær- vesen	Annen virksom- het ¹⁾	
		1 000 m ²					
Østfold	720	..	14	4	1	17	10
Akershus	1 978	..	14	63	7	7	55
Oslo	2 120	..	19	30	6	18	45
Hedmark	602	..	11	8	3	2	10
Oppland	595	..	12	7	-	1	19
Buskerud	706	..	13	7	4	3	17
Vestfold	528	..	8	5	0	5	12
Telemark	365	..	10	4	1	-	15
Aust-Agder	393	..	4	8	0	3	14
Vest-Agder	357	..	2	2	-	0	10
Rogaland	1 637	..	31	17	14	3	29
Hordaland	1 492	..	15	12	9	133	26
Sogn og Fjordane	376	..	2	2	2	0	2
Møre og Romsdal	896	..	19	11	1	5	15
Sør-Trøndelag	790	..	2	8	-	-	9
Nord-Trøndelag	543	..	2	3	1	3	12
Nordland	867	..	7	5	1	2	7
Troms	621	..	8	6	3	2	7
Finnmark	171	..	3	4	1	0	5
I alt	15 757	..	196	206	54	204	319

1) Omfatter ikke bygg for jordbruk, skogbruk og fiske.

.. Oppgaven mangler.

(SU nr. 37, 1983)

DETALJOMSETNINGEN I JULI 1983

Statistisk Sentralbyrås indeks over verdien av detaljomsetningen for juli viser 1 prosent økning i forhold til samme måned i 1982. Indekstillene var 141 og 142 (1979 = 100). Ved vurdering av tallene må en ta hensyn til at det var en søndag mer i år enn i fjor.

Verdien av detaljomsetningen i mai-juli var 5 prosent høyere enn i samme periode ett år tidligere. I samme tidsrom steg prisindeksen for detaljhandel med 8 prosent. Detaljomsetningen med nærings- og nytelsesmidler gikk opp med 6 prosent. For motorkjøretøyer og bensin økte detaljomsetningen med 5 prosent, mens veksten for beklednings- og tekstilvarer var på 3 prosent. Detaljomsetningen med møbler og innbo gikk opp med 7 prosent.

Sesongkorrigert viste detaljomsetningsindeksen en økning på 1,0 prosent fra februar-april til mai-juli. Sesongkorrigert indeks for juli var 145.

Tabell 1. Detaljomsetningsindeks. 1979 = 100

	Gjennomsnitt januar-juli		Endring i prosent	Gjennomsnitt mai-juli		Endring i prosent	Juli 1983
	1982	1983		1982	1983		
Detaljhandel i alt	133	140	5,7	139	147	5,2	142
Varehushandel	126	138	9,2	138	148	7,8	151
D.h. med nærings- og nytelsesmidler	137	144	5,1	146	154	5,7	157
D.h. med beklednings- og tekstilvarer	114	118	3,4	119	123	3,0	107
D.h. med møbler og innbo	113	123	8,4	108	116	7,0	116
D.h. med jern- og fargevarer, glass, steintøy og sportsutstyr	127	129	1,0	143	145	1,5	144
D.h. med ur, optiske artikler, musikkinstrumenter, gull- og sølvvarer	99	101	2,7	106	107	0,7	103
D.h. med motorkjøretøyer og bensin	150	161	6,9	157	164	4,8	153
Detaljhandel ellers	121	128	5,7	118	127	7,7	115

Tabell 2. Detaljomsetningsindeks. Sesongkorrigert. 1979 = 100

	Februar	Mars	April	Mai	Juni	Juli	Feb.-april	Mai-juli	Endring i prosent
	1983						1983	1983	
Detaljhandel i alt	143	153	144	145	154	145	147	148	1,0

Figur 1. Detaljomsætningsindeks. 1979 = 100

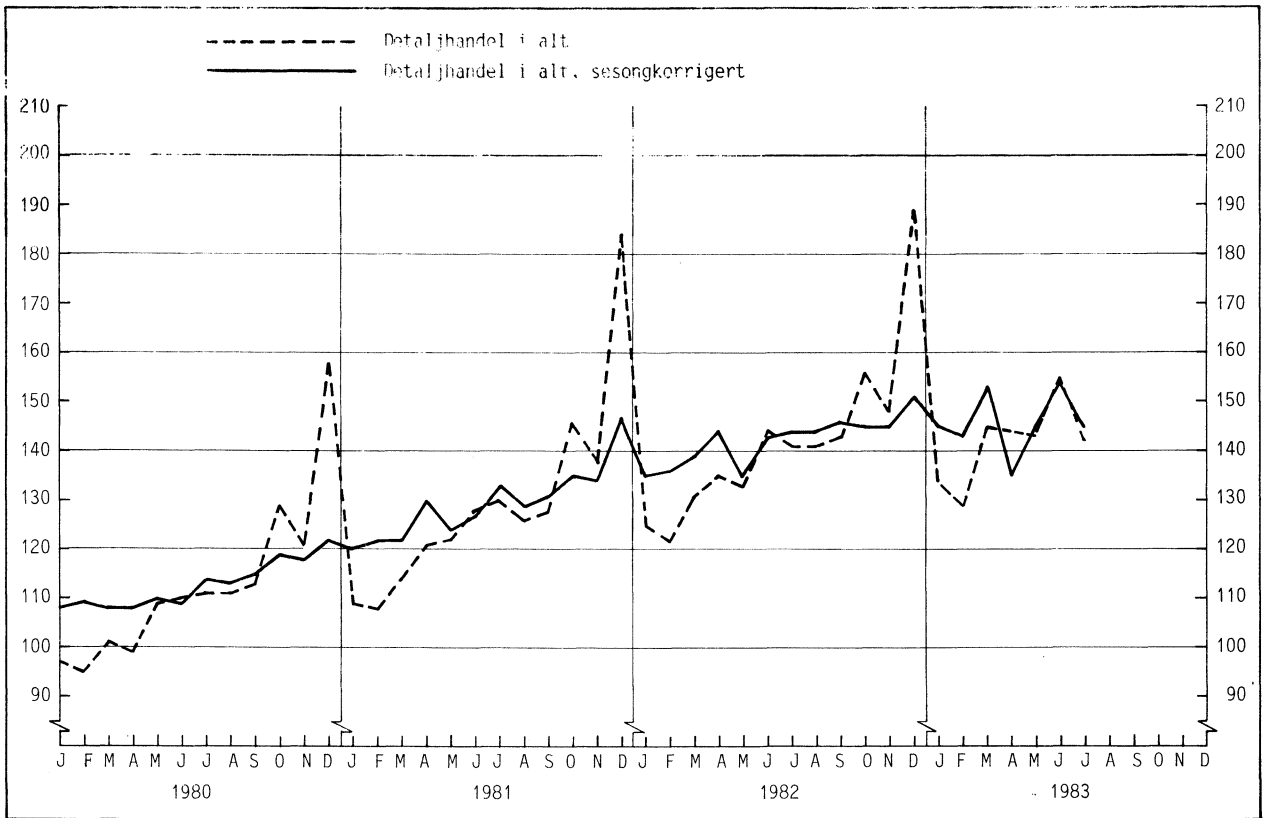

Figur 2. Endring i prosent fra juli 1982 til juli 1983 (juliindeksen i parentes). 1979 = 100

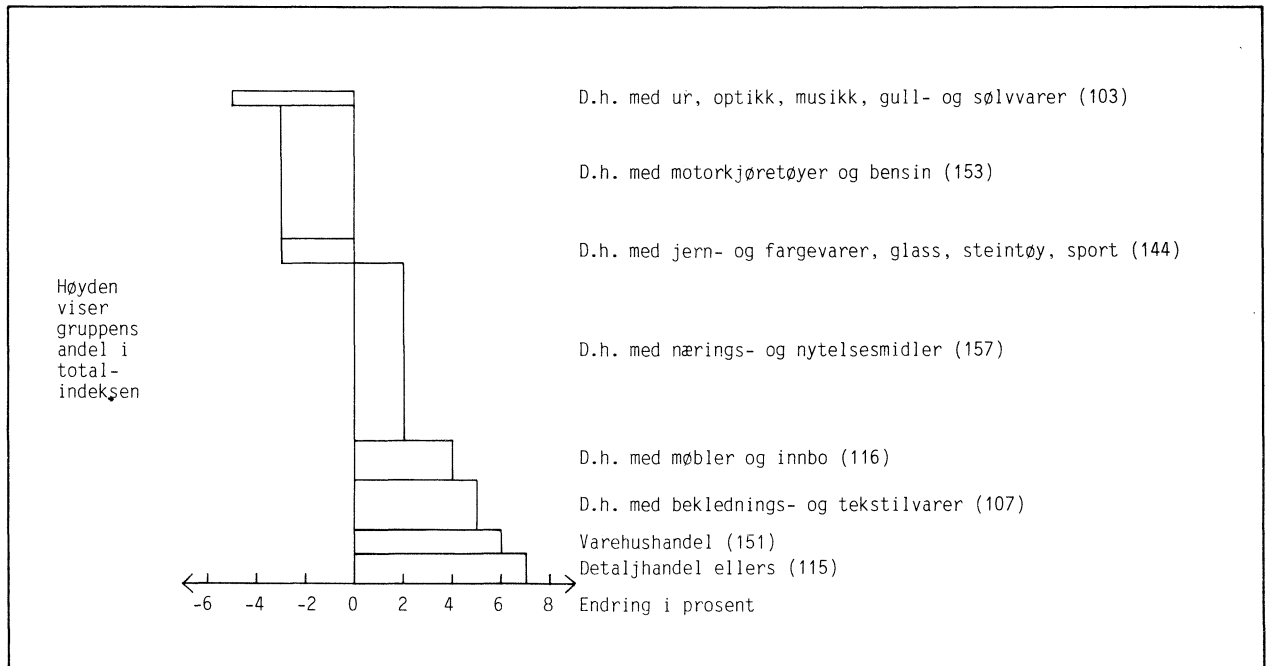

(SU nr. 37, 1983)

LØNNSSTATISTIKK FOR LOSSE- OG LASTEARBEIDERE I 2. KVARTAL 1983

(Forrige melding ble offentliggjort i SU nr. 26, 1983)

Den gjennomsnittlige timefortjeneste for losse- og lastearbeidere var kr 68,87 i 2. kvartal 1983. Betalingen for bevegelige helgedager er ikke tatt med i dette fortjenestetallet, men er beregnet særskilt og utgjorde kr 3,02 pr. time.

Fra 2. kvartal 1982 til 2. kvartal 1983 har timefortjenesten steget med 20,6 prosent. Den gjennomsnittlige arbeidstid for de faste arbeidere ved felles- og stuerkontorene var 30,0 timer pr. uke i 2. kvartal 1983 og 28,8 timer pr. uke i 2. kvartal 1982.

Tabell 1. Gjennomsnittlig timefortjeneste og arbeide timer for losse- og lastearbeidere

År Kvartal	Timefortjeneste				Overtids- tillegg pr. time	Arbeide timer i alt	Akkord- timer	Natt- og helge- dags- timer
	I alt	Tid- lønns- arbeid	Maskin- lossing	Akkord- arbeid				
					Kroner	1 000 t.	Prosent	
1979	46,82	44,99	48,25	50,72	5,76	1 649	31,1	23,4
1980	50,07	47,71	51,22	55,42	6,03	1 529	29,7	22,8
1981	56,87	55,18	50,14	65,51	7,47	1 393	16,8	23,7
1982	61,99	61,16	57,31	71,49	8,77	1 225	8,3	24,9
1 9 8 1								
1. kvartal	56,80	55,16	48,11	65,18	7,27	353	17,0	24,0
2. kvartal	54,84	52,85	51,18	65,06	7,25	344	16,5	22,8
3. kvartal	56,90	54,93	51,81	67,17	7,27	335	16,3	22,8
4. kvartal	58,85	57,67	49,76	64,78	8,06	362	17,4	25,0
1 9 8 2								
1. kvartal	57,70	56,68	49,44	70,70	8,47	353	7,6	24,8
2. kvartal	57,12	55,97	56,72	68,12	8,74	295	9,4	26,2
3. kvartal	63,85	63,10	58,78	72,69	8,16	283	8,1	23,0
4. kvartal	70,19	69,81	63,80	75,07	9,78	296	8,2	25,6
1 9 8 3								
1. kvartal	71,12	71,01	62,77	73,32	9,76	294	8,9	25,4
2. kvartal	68,87	67,76	64,25	82,84	10,02	283	7,5	24,5
Østlandet	66,32	64,61	66,78	110,20	7,13	138	3,7	18,4
Sørlandet	77,98	81,82	-	64,93	25,87	16	22,8	27,1
Vestlandet	76,61	75,64	-	96,45	12,30	57	4,6	31,7
Trøndelag	73,00	71,17	47,56	88,49	6,15	30	11,5	12,1
Nord-Norge	60,45	60,06	54,32	62,68	17,74	42	15,2	42,8

Tabell 2. Arbeidde timer fordelt på dag-, natt- og helgearbeid for losse- og lastearbeidere. 1. kvartal 1983

	Arbeidde timer på vanlig tidlønn				Arbeidde timer på akkord			
	I alt	Dag- arbeid	Natt- arbeid	Helge- dags- arbeid	I alt	Dag- arbeid	Natt- arbeid	Helge- dags- arbeid
	Timer	Prosent			Timer	Prosent		
Alle bedrifter	260 294	75,7	17,6	6,7	21 315	73,4	16,5	10,1
Østlandet	131 510	82,3	14,9	2,8	5 110	70,9	21,2	7,9
Sørlandet	12 330	69,0	25,1	5,9	3 632	85,9	9,6	4,5
Vestlandet	54 098	69,0	21,3	9,7	2 635	53,5	23,3	23,2
Trøndelag	26 465	87,3	10,9	1,8	3 472	92,5	4,3	3,2
Nord-Norge	35 891	55,5	23,9	20,6	6 466	66,4	20,5	13,1

Tabell 3. Gjennomsnittlig timefortjeneste og arbeidde timer ved felles- og stuerkontorene. Arbeidstid pr. uke for faste arbeidere. 1. kvartal 1983

	Timefor- tjeneste i alt	Overtids- tillegg pr. time	Arbeidde timer				Gj.sn. arbeidde timer pr. uke for faste arbeidere
			I alt	Dag- arbeid	Natt- arbeid	Helge- dags- arbeid	
			Kroner	I 1 000 t.]	Prosent		
FELLES- OG STUERKONTORENE	70,98	9,57	229	77,4	17,3	5,3	30,0
Felleskontorer	66,90	8,54	117	78,4	17,9	3,7	32,4
Arendal losse- og lastekontor	65,96	-	1	73,9	22,7	3,4	7,7
Bodø losse- og lastekontor	67,54	16,79	5	53,3	19,9	26,8	29,0
Oslo losse- og lastekontor	57,41	4,75	61	84,6	15,4	-	36,9
Sandnes losse- og lastekontor	71,23	12,79	8	60,8	22,6	16,6	34,1
Stavanger losse- og lastekontor	83,55	12,67	9	60,0	31,6	8,4	28,5
Trondheim losse- og lastekontor	75,38	4,03	23	86,6	11,8	1,6	28,8
Administrasjonskontoret for havnearbeid, Kristiansand S	87,05	31,07	10	66,5	29,4	4,1	32,3
Stuerkontorer	75,23	10,65	112	76,3	16,6	7,1	27,4
Lønningskontoret for Tromsø havn	63,00	21,56	10	49,9	32,9	17,2	38,5
Administrasjonskontoret for havnearbeid, Bergen	82,58	12,05	28	74,3	17,5	8,2	26,2
Administrasjonskontoret for havnearbeid, Drammen	54,64	4,24	20	85,7	9,7	4,6	29,8
Administrasjonskontoret for havnearbeid, Moss	64,24	6,40	8	76,9	16,9	6,2	29,2
A/S Fredrikstad losse- og lastekontor	86,39	12,26	11	71,9	16,8	11,3	27,6
Sarpsborg Stuerkontor	70,46	8,79	7	87,5	9,4	3,1	27,3
A/S Larvik Stuerkontor	103,00	12,30	5	75,5	18,7	5,8	26,7
A/S Skiensfjordens Stuerkontor, Skien	59,82	7,35	7	83,2	14,1	2,7	32,0
Porsgrunn losse- og lastekontor	94,69	12,82	14	79,4	17,3	3,3	25,2

SKILSMISSER OG SEPARASJONER I 1982

I 1982 ble 7 165 ekteskap oppløst ved skilsmisse, viser tall fra Statistisk Sentralbyrå. Dette er en ubetydelig økning fra 1981 da skilsmissetallet var 7 136. Tallet på barn i ekteskap som ble oppløst ved skilsmisse i 1982, var 11 000. Av disse var 8 291 under 18 år og forsørget av foreldrene. Tallet på separasjoner i 1982 var 9 843. Dette er 660 flere enn året før.

Skilsmissetallet for ett år gir ikke grunnlag for å trekke noen sikre konklusjoner om utviklingen og hvor stor andel av befolkningen som eventuelt vil bli skilt. Bruk av forholdstall som skilsmisser pr. 1 000 bestående ekteskap er også beheftet med tolkningsproblemer, selv om de kan brukes til å si noe om endring over tid. I 1982 var dette forholdstallet 7,4 skilsmisser pr. 1 000 gifte og separerte mot f.eks. 6,3 i 1977.

En måte å beregne andelen som kan bli skilt, er å ta utgangspunkt i tenkte kull av 25 år gamle gifte menn og kvinner og forutsette at disse under sin levetid følger skilsmissemønsteret (skilsmisseratene i de enkelte aldersgrupper) i en bestemt observasjonsperiode. En slik beregning, som kan oppfattes som en form for prognose ut fra det observerte skilsmissemønsteret, viser at 3 av 10 yngre ekteskap trolig vil ende med skilsmisse. Beregningen er basert på skilsmissemønsteret i 1982. Tidligere beregninger på grunnlag av skilsmissetallene i 1974-1975 tydet på at knapt hvert fjerde ekteskap ville bli oppløst, mens tallene for 1970-1971 antydte hvert sjette.

Det er til dels store regionale variasjoner i skilsmissehyppigheten. Størst er risikoen for skilsmisser i sentrale strøk av landet, særlig Østlandet og i fylker med større byer. Blant fylkene har Oslo uten sammenlikning flest skilsmisser, noe som til en viss grad kan skyldes tilflytting i separasjonstiden. Forholdsvis færrest skilsmisser har Sogn og Fjordane og Møre og Romsdal der hvert sjette yngre ekteskap forventes oppløst ut fra tallene i 1982.

Tabell 1. Skilsmisser etter ekteskapets varighet og barnetall. 1982

Ekteskapets varighet	Skilsmisser i alt	Prosent	Skilsmisser etter barnetall				
			0	1	2	3	4 og over
I alt	7 165	100,0	1 527	2 027	2 348	906	357
Under 1 år	16	0,2	12	4	-	-	-
1 "	83	1,2	65	16	2	-	-
2 "	249	3,5	164	78	6	1	-
3 "	394	5,5	199	179	15	1	-
4 "	482	6,7	217	210	51	4	-
5 "	430	6,0	157	204	64	5	-
6 "	405	5,7	111	193	94	7	-
7 "	404	5,6	122	169	103	9	1
8 "	379	5,3	79	146	141	12	1
9 "	305	4,3	57	125	110	11	2
10 - 14 "	1 560	21,8	197	371	758	200	34
15 - 19 "	1 047	14,6	61	148	490	269	79
20 - 24 "	782	10,9	43	110	305	217	107
25 år og over	629	8,8	43	74	209	170	133

Tabell 2. Skilsmisserater for gifte og separerte i ulike aldersgrupper. Arsgjennomsnitt

Kjønn og år	Skilte pr. 1 000 gifte og separerte									
	Alder. År									
	15 og over	15-19	20-24	25-29	30-34	35-39	40-44	45-49	50-54	55-59
Menn										
1959-1962	2,8	1,8	5,6	5,8	4,5	4,0	3,3	2,9	2,1	1,7
1969-1972	3,9	2,2	6,5	8,7	7,5	5,8	4,5	3,3	2,7	1,8
1974-1975	5,6	2,3	9,0	11,7	10,3	9,3	6,8	4,8	3,8	2,5
1976-1980	6,5	3,3	10,0	13,0	12,1	10,6	9,0	6,5	4,1	2,7
1981	7,4	2,7	9,1	14,1	13,7	12,3	10,3	8,1	5,4	3,3
1982	7,4	8,5	9,9	14,1	13,4	12,6	11,0	8,7	5,3	3,1
Kvinner										
1959-1962	2,8	2,4	5,9	5,3	3,8	3,5	3,1	2,6	1,8	1,3
1969-1972	3,8	3,2	7,8	8,4	6,3	4,7	3,5	2,9	2,2	1,4
1974-1975	5,6	4,2	11,2	11,4	9,6	7,9	5,1	3,9	2,7	1,8
1976-1980	6,5	4,1	12,3	13,4	11,1	9,5	7,4	4,8	2,9	1,8
1981	7,4	4,3	12,0	15,4	12,3	11,5	9,1	6,1	3,3	2,1
1982	7,4	4,5	12,3	14,9	12,7	11,6	10,1	6,4	3,3	1,8

Tabell 3. Beregnet andel av gifte menn og kvinner som vil bli skilt før en viss alder, forutsatt skilsmisse-mønster som i 1970-1971, 1974-1975, 1981 og 1982. Prosent¹⁾

Kjønn og år ²⁾	Alder. År					
	25	30	35	40	50	65
Menn						
1970-1971	1,9	6,1	9,3	11,8	14,9	17,2
1974-1975	2,6	7,9	12,4	16,2	20,8	23,7
1981	3,1	9,5	15,4	20,3	27,1	30,7
1982	3,3	9,7	15,4	20,5	27,7	31,2
Kvinner						
1970-1971	2,4	6,4	9,2	11,2	13,9	15,7
1974-1975	3,7	8,9	13,1	16,4	20,1	22,2
1981	5,6	12,5	17,7	22,2	27,8	30,2
1982	5,7	12,4	17,7	22,3	28,4	30,5

1) Under forutsetning av at et kull gifte (medregnet separerte) personer gjennomlever de aldersavhengige skilsmisserater observert vedkommende periode, og at gjengifte og dødsfall ikke forekommer. Prosent for alder 25 år er anslått ut fra registrert folkemengde. Bare skilsmisser hvor vedkommende ektefelle var bosatt i Norge er regnet med.

2) Observasjonsår.

(SU nr. 37, 1983)

LIVSFORSIKRINGSSLESKAPER. KVARTALSSTATISTIKK PR. 30. JUNI 1983

Livsforsikringsselskapene økte i første halvår 1983 sine utlån til foretak, kommuner og privatpersoner med 1 423 mill.kr (8,0 prosent) til 19 201 mill.kr pr. 30. juni 1983, viser foreløpige oppgaver fra Statistisk Sentralbyrås kredittmarkedstatistikk. Beholdningene av ihendehaverobligasjoner steg med 2 328 mill.kr (10,8 prosent) og utgjorde 23 899 mill.kr pr. 30. juni 1983.

I første halvår 1982 økte utlånene fra livsforsikringsselskapene med 750 mill.kr (4,8 prosent), mens beholdningene av ihendehaverobligasjoner steg med 1 491 mill.kr (8,1 prosent).

Tabell 1. Livsforsikringsselskaper. Balanseutdrag pr. 31. desember 1981 - 30. juni 1983 Mill.kr

Aktivposter	1981	1982		1983
	31. des.	30. juni	31. des.	30. juni
1. Sedler og skillemynt	0	1	1	9
2. Bankinnskudd	2 132	2 723	2 681	2 424
a. Norges Bank	0	-2	2	1
b. Postgiro og Postsparebanken	29	20	35	27
c. Forretningsbanker	1 596	2 009	2 199	1 604
d. Sparebanker	507	696	445	792
3. Statskasseveksler	-	-	-	-
4. Ihendehaverobligasjoner ¹⁾	18 465	19 956	21 571	23 899
a. Statsforvaltningen	4 728	4 759	5 009	6 140
b. Kommuneforvaltningen inkl. kommuneforetak ...	2 744	3 259	3 801	4 354
c. Statsbanker	387	374	343	324
d. Private kredittforetak	8 396	9 174	9 974	10 616
e. Statsforetak	346	149	274	254
f. Andre norske sektorer	1 860	2 238	2 166	2 207
g. Utenlandske ihendehaverobligasjoner	4	3	4	4
5. Aksjer ¹⁾	436	479	559	627
a. Forretnings- og sparebanker	73
b. Statsbanker	7
c. Forsikringsselskaper	28
d. Andre finansinstitusjoner	24
e. Statsforetak	20
f. Andre norske sektorer	247
g. Utlandet	37	37	50	68
6. Utlån før en bloc-avskrivning ²⁾	16 080	17 157	18 542	20 284
7. Realkapital	1 803	1 867	2 062	2 179
a. Fast kapital	1 759	1 816	2 011	2 116
b. Driftsmidler	44	51	51	63
I alt	38 916	42 183	45 416	49 422

1) Bokført verdi.

2) Spesifikasjon, se tabellene 2 og 3.

Tabell 2. Livsforsikringselskaper. Utlån etter låntakersektor pr. 31. des. 1981 - 30. juni 1983.
 Mill.kr

Låntakersektor	1981	1982		1983
	31. des.	30. juni	31. des.	30. juni
I ALT	16 080	17 157	18 542	20 284
A. Offentlig forvaltning	2 661	2 822	3 092	3 277
01. Statsforvaltningen	1	1	1	2
02. Trygdeforvaltningen	2	1	1	1
03. Kommuneforvaltningen inkl. kommuneforetak .	2 658	2 820	3 090	3 274
Av dette:				
Fylkeskommuner	704	832
Kommuner	1 773	1 770
Kommuneforetak	613	672
B. Finansinstitusjoner	361	689	762	1 080
04. Norges Bank	-	-	-	-
05. Postgiro og Postsparebanken	1	1	1	1
06. Forretningsbanker	13	166	159	158
07. Sparebanker	59	76	158	156
08. Bankenes sikringsfond	-	-	-	-
09. Statsbanker	1	0	0	0
10. Private kredittforetak	-	3	5	164
11. Private finansieringsselskaper	88	93	100	110
12. Livsforsikringselskaper mv.	182	334	322	475
13. Skadeforsikringselskaper	17	16	17	16
C. Andre innenlandske sektorer	13 058	13 646	14 688	15 927
14. Statsforetak	317	300	331	317
15. Private ikke-personlige foretak	4 841	4 969	5 194	5 663
16. Personlige foretak	593	589	658	736
17. Personlig næringsdrivende	323	338	362	397
18. Lønnstakere o.l.	6 975	7 428	8 127	8 794
20. Andre private sektorer	9	22	16	20
D. Utlandet	-	-	-	0
E. Spesifikasjoner:				
1. Foretak, kommuner og privatpersoner (sum sektor 03 og 14-20)	15 716	16 466	17 778	19 201
2. Av post 18, boliglån	5 698	7 121	7 754	8 414

Tabell 3. Livsforsikringselskaper. Utlån etter låntakernæring¹⁾ pr. 31. des. 1981 - 30. juni 1983. Mill.kr

Låntakernæring	1981	1982		1983
	31. des.	30. juni	31. des.	30. juni
I ALT	6 074	6 196	6 545	7 113
01. Jordbruk og skogbruk	15	16	16	20
02. Fiske og fangst	14	13	12	12
03. Oljeutvinning og bergverksdrift	11	11	11	9
031. Utvinning av råolje og naturgass	0	0	0	0
032. Annen bergverksdrift	11	11	11	9
Industri i alt	2 816	2 788	2 860	2 995
04. Produksjon av næringsmidler, drikkevarer og tobakksvarer	258	249	242	307
05. Produksjon av tekstilvarer, bekledningsvarer, lær og lærvarer	53	52	64	59
06. Produksjon av trevarer	78	86	96	88
07. Treforedling	163	162	162	163
08. Grafisk produksjon og forlagsvirksomhet	180	179	200	193
09. Produksjon av kjemiske produkter, mineralolje-, kull-, gummi- og plastprodukter	635	639	668	683
10. Produksjon av mineralske produkter	192	184	176	214
11. Produksjon av metaller	417	443	436	426
12. Bygging av fartøyer	118	63	67	62
13. Produksjon av verkstedprodukter (ekskl. bygging av fartøyer)	568	578	580	643
131. Produksjon av oljerigger mv.	0	17	0	0
132. Produksjon av andre verkstedprodukter	568	561	580	643
14. Industriproduksjon ellers	154	153	169	157
15. Kraft- og vannforsyning ²⁾	70	68	78	226
16. Bygge- og anleggsvirksomhet	110	108	136	145
161. Oljeboring	2	2	2	2
162. Annen bygge- og anleggsvirksomhet	108	106	134	143
17. Varehandel	920	946	1 023	1 081
171. Engroshandel med råolje og naturgass	9	10	8	8
172. Detalj-, agentur- og annen engroshandel	911	936	1 015	1 073
18. Hotell- og restaurantdrift	146	148	150	191
19. Utenriks sjøfart	57	55	54	45
20. Transport, lagring, post og telekommunikasjoner (ekskl. utenriks sjøfart)	174	182	193	256
201. Transport og lagring (ekskl. rørtransport)	174	182	193	256
202. Post og telekommunikasjoner	0	0	0	0
21. Finansiering, eiendomsdrift og forretningsmessig tjenesteyting	1 094	1 188	1 282	1 374
211. Investerings- og holdingselskaper mv.	64	75	73	145
212. Utleie av boligbygg og andre bygg	564	612	639	665
213. Forretningsmessig tjenesteyting	466	501	570	564
22. Offentlig, sosial og privat tjenesteyting	647	673	730	759

1) Omfatter foretak i sektorene 14 Statsforetak, 15 Private ikke-personlige foretak, 16 Personlige foretak og 17 Personlig næringsdrivende.

2) Kommunale kraft- og vannverk er tatt med under Kommuneforvaltning inkl. kommuneforetak, jfr. tabell 2.

Tabell 4. Livsforsikringsselskaper. Pantelån etter låntakerens fylke pr. 31. desember 1981 - 30. juni 1983. Mill.kr

Låntakerens fylke	31. des. 1981			31. des. 1982			30. juni 1983		
	Pante- lån- i alt	Pante- lån til bolig- formål	Andre pante- lån	Pante- lån i alt	Pante- lån til bolig- formål	Andre pante- lån	Pante- lån i alt	Pante- lån til bolig- formål	Andre pante- lån
I ALT	13 935	6 817	7 118	15 891	7 797	8 094	17 358	8 703	8 655
Østfold	696	276	420	771	313	458	831	339	492
Akershus	2 178	1 628	550	2 583	1 826	757	2 833	2 058	775
Oslo	3 202	1 425	1 777	3 657	1 566	2 091	3 783	1 740	2 043
Hedmark	331	139	192	376	159	217	422	174	248
Oppland	446	120	326	489	137	352	543	149	394
Buskerud	691	339	352	766	398	368	805	438	367
Vestfold	776	359	417	841	399	442	859	429	430
Telemark	421	223	198	447	244	203	452	262	190
Aust-Agder	213	107	106	243	125	118	285	140	145
Vest-Agder	367	214	153	410	241	169	444	272	172
Rogaland	968	496	472	1 125	612	513	1 274	708	566
Hordaland	1 296	689	607	1 580	816	764	1 824	901	923
Sogn og Fjordane	278	38	240	275	46	229	404	55	349
Møre og Romsdal	587	217	370	640	252	388	699	280	419
Sør-Trøndelag	711	319	392	790	374	416	858	417	441
Nord-Trøndelag	231	54	177	269	74	195	334	88	246
Nordland	275	82	193	313	100	213	340	119	221
Troms	208	72	136	244	90	154	289	106	183
Finmark	60	20	40	72	25	47	79	28	51

(SU nr. 37, 1983)

ÅRSSTATISTIKK FOR LIVSFORSIKRINGSSLELSKAPER PR. 31. DESEMBER 1982

Livsforsikringsselskapene økte i 1982 sine utlån til foretak, kommuner og privatpersoner med 2 062 mill.kr (13,1 prosent) til 17 778 mill.kr pr. 31. desember 1982, ifølge Statistisk Sentralbyrås kredittmarkedstatistikk. Beholdningen av ihendehaverobligasjoner steg med 3 106 mill.kr (16,8 prosent) og utgjorde 21 571 mill.kr pr. 31. desember 1982.

I 1981 økte utlånene fra livsforsikringsselskapene med 1 371 mill.kr (9,5 prosent), mens beholdningene av ihendehaverobligasjoner steg med 3 001 mill.kr (19,4 prosent). Selskapenes totale forvaltningskapital var ved utgangen av 1982 46 985 mill.kr.

I løpet av 1982 betalte livsforsikringsselskapene erstatninger for i alt 1 724 mill.kr, dvs. en økning på 213 mill.kr (14,1 prosent) fra året før. Tilveksten i forsikringsfondene utgjorde vel 5,5 milliarder kroner i 1982. I samme tidsrom ble det innbetalt premier for i alt 5 266 mill.kr, dvs. en økning på 713 mill.kr (15,7 prosent) fra året før.

Tabell 1. Livsforsikringselskaper. Balansetall pr. 31. desember 1979-1982. Mill.kr

	1979	1980	1981	1982
A k t i v a				
1. Sedler og skillemynt	31	1	0	1
2. Bankinnskudd	1 024	1 359	2 132	2 681
Norges Bank	2	0	0	2
Postgiro og Postsparebanken	23	29	29	35
Forretningsbanker	848	1 059	1 596	2 199
Sparebanker	151	271	507	445
3. Statskasseveksler, norske	-	200	-	-
4. Ihendehaverobligasjoner i alt ¹⁾	13 026	15 464	18 465	21 571
5. Aksjer ¹⁾	349	369	436	559
6. Utlån før avskrivning ²⁾	13 570	14 585	16 080	18 542
7. Andre fordringer	933	1 132	1 310	1 571
8. Realkapital	1 509	1 628	1 803	2 062
Fast eiendom	1 479	1 591	1 759	2 011
Driftsmidler	30	37	44	51
Aktiva i alt før avskrivning	30 442	34 738	40 226	46 987
÷ Avskrivning på utlån	3	2	0	2
I alt etter avskrivning	30 439	34 736	40 226	46 985
P a s s i v a				
1. Aksjekapital	6	6	6	6
2. Lån	10	10	13	152
3. Annen gjeld	191	322	493	552
4. Forsikringsforpliktelser	30 181	34 389	39 677	46 237
Forsikringsfond	27 134	30 864	35 360	40 899
Sikkerhetsfond	577	652	739	848
Erstatningsreserve	30	30	34	32
Bonusfond	2 440	2 843	3 544	4 458
Andre forsikringsforpliktelser	0	0	0	-
5. Fond og annen egenkapital	51	9	37	38
Passiva i alt	30 439	34 736	40 226	46 985

1) Bokførtverdi. Spesifikasjon til pålydende verdi, se tabell 2.

2) Spesifikasjon, se tabellene 3 og 4.

Tabell 2. Livsforsikringsselskaper. Beholdninger av ihendehaverobligasjoner og aksjer til pålydende verdi etter utstedersektor pr. 31. desember 1981 og 1982. Mill.kr

Utstedersektor	Ihendehaver- obligasjoner		Aksjer	
	1981	1982	1981	1982
I ALT	18 211	21 722	336	410
A. Offentlig forvaltning	7 112	8 863	0	0
01. Statsforvaltningen	4 361	5 041	-	-
03. Kommuneforvaltningen inkl. kommuneforetak	2 751	3 822	0	0
Av dette				
031 Fylkeskommuner	240	-	-
032 Kommuner	2 058	-	-
033 Kommuneforetak	1 524	0	0
B. Finansinstitusjoner	8 875	10 462	113	175
06. Forretningsbanker	1	4	67	94
07. Sparebanker	-	1	-	-
09. Statsbanker	388	349	7	5
10. Private kredittforetak	8 486	10 108	6	8
11. Private finansieringsselskaper	-	-	10	33
12. Livsforsikringsselskaper mv.	-	-	-	-
13. Skadeforsikringsselskaper	-	-	23	35
C. Andre innenlandske sektorer	2 220	2 394	186	202
14. Statsforetak	351	289	6	2
15. Private ikke-personlige foretak	1 814	2 060	180	200
16. Personlige foretak	35	29	-	-
17. Personlig næringsdrivende	20	16	-	-
D. Utlandet	4	3	37	33

Tabell 3. Livsforsikringsselskaper. Utlån etter låntakersektor pr. 31. desember 1979-1982. Mill.kr

Låntakersektor	1979	1980	1981	1982
I ALT	13 570	14 585	16 080	18 542
A. Offentlig forvaltning	2 074	2 340	2 661	3 092
01. Statsforvaltningen	0	1	1	1
02. Trygdeforvaltningen	1	1	2	1
03. Kommuneforvaltningen inkl. kommuneforetak	2 073	2 338	2 658	3 090
Av dette				
031 Fylkeskommuner	704
032 Kommuner	1 773
033 Kommuneforetak	613
B. Finansinstitusjoner	147	238	361	762
04. Norges Bank	-	-	-	-
05. Postgiro og postsparebanken	0	0	1	1
06. Forretningsbanker	21	18	13	159
07. Sparebanker	42	66	59	158
08. Bankenes sikringsfond	-	-	-	-
09. Statsbanker	-	-	1	0
10. Private kredittforetak	-	-	-	5
11. Private finansieringsselskaper	61	58	88	100
12. Livsforsikringsselskaper mv.	5	79	182	322
13. Skadeforsikringsselskaper	18	17	17	17
C. Andre innenlandske sektorer	11 349	12 007	13 058	14 688
14. Statsforetak	329	331	317	331
15. Private ikke-personlige foretak	4 388	4 435	4 841	5 194
16. Personlige foretak	572	590	593	658
17. Personlig næringsdrivende	422	476	323	362
18. Lønnstakere o.l.	5 606	6 144	6 975	8 127
20. Andre private sektorer	32	31	9	16
D. Utlandet	-	-	-	-
E. Spesifikasjoner:				
1. Foretak, kommuner og privatpersoner (sum sektor 03 og 14-20)	13 422	14 345	15 716	17 778
2. Av post 18, boliglån	5 600	6 096	6 698	7 754

Tabell 4. Livsforsikringsselskaper. Utlån etter låntakernæring¹⁾ pr. 31. desember 1979-1982. Mill.kr

Låntakernæring	1979	1980	1981	1982
I ALT	5 611	5 832	6 074	6 545
01. Jordbruk og skogbruk	16	15	15	16
02. Fiske og fangst	11	16	14	12
03. Oljeutvinning og bergverksdrift	11	10	11	11
031. Utvinning av råolje og naturgass	-	0	0	0
032. Annen bergverksdrift	11	10	11	11
Industri i alt	2 687	2 740	2 816	2 860
04. Produksjon av næringsmidler, drikkevarer og tobakksvarer	245	259	258	242
05. Produksjon av tekstilvarer, bekledningsvarer, lær og lærvarer	58	51	53	64
06. Produksjon av trevarer	80	84	78	96
07. Treforedling	182	182	163	162
08. Grafisk produksjon og forlagsvirksomhet	163	164	180	200
09. Produksjon av kjemiske produkter, mineralolje-, kull-, gummi- og plastprodukter	515	583	635	668
10. Produksjon av mineralske produkter	198	188	192	176
11. Produksjon av metaller	408	406	417	436
12. Bygging av fartøyer	67	64	118	67
13. Produksjon av verkstedprodukter (ekskl. bygging av fartøyer)	607	586	568	580
131. Produksjon av oljerigger mv.	0	0	0	0
132. Produksjon av andre verkstedprodukter	607	586	568	580
14. Industriproduksjon ellers	164	173	154	169
15. Kraft- og vannforsyning ²⁾	169	77	70	78
16. Bygge- og anleggsvirksomhet	93	107	110	136
161. Oljeboring	-	2	2	2
162. Annen bygge- og anleggsvirksomhet	93	105	108	134
17. Varehandel	766	843	920	1 023
171. Engroshandel med råolje og naturgass	3	10	9	8
172. Detalj-, agentur- og annen engroshandel	763	833	911	1 015
18. Hotell- og restaurantdrift	146	151	146	150
19. Utenriks sjøfart	43	41	57	54
20. Transport, lagring, post og telekomm. (ekskl. utenriks sjøfart)	127	140	174	193
201. Transp. og lagring (ekskl. rørtransport)	127	140	174	193
202. Post og telekommunikasjoner	0	0	0	0
21. Finansiering, eiendomsdrift og forretningsmessig tjenesteyting	1 015	1 124	1 094	1 282
211. Investerings- og holdingselskaper mv.	34	52	64	73
212. Utleie av boligbygg og andre bygg	578	622	564	639
213. Forretningsmessig tjenesteyting	403	450	466	570
22. Offentlig, sosial og privat tjenesteyting	527	568	647	730

1) Omfatter foretak i sektorene 14 Statsforetak, 15 private ikke-personlige foretak, 16 personlige foretak og 17 personlig næringsdrivende.

2) Kommunale kraft- og vannverk er tatt med under Kommuneforvaltning inkl. kommuneforetak, jfr. tabell 3.

Tabell 5. Livsforsikringselskaper. Resultatregnskap 1980-1982. Mill.kr

	1980	1981	1982
UTGIFTER			
1. Underskudd fra forrige regnskapsår	-	-	-
2. Premier for avgitte gjenforsikringer	29,3	28,5
2.1. Kapitalforsikringer	9,0	7,9
2.2. Renteforsikringer	20,3	20,6
3. Erstatninger	1 352,4	1 510,8	1 724,3
3.1. En gang for alle	458,0	504,4
3.2. Løpende erstatninger	824,7	205,0
3.3. Garanterte tillegg ved renteforsikring	52,3	959,3
3.4. Andre garanterte tillegg	175,8	55,6
4. Gjengkjøp	66,3	74,6	80,7
5. Bonus disponert	175,3	219,7	278,4
6. Forvaltningsomkostninger	552,4	670,7	840,2
6.1. Nytegningsomkostninger	376,5	499,2
6.2. Fornyelsesomkostninger	43,8	49,7
6.3. Øvrige forvaltningsomkostninger	250,4	291,3
7. Avskrivninger og tap på aktiver	19,2	147,9	77,2
7.1. Avskrivninger på fast eiendom	9,8	12,2
7.2. Avskrivninger på inventar og driftsmidler	7,1	15,4
7.3. Avskrivninger på verdipapirer	0,6	0,4
7.4. Kurstap på verdipapirer	0,3	44,3
7.5. Andre avskrivninger og tap på aktiver	130,1	4,9
8. Renter til forsikringselskaper (ved gjenforsikring)	0,8	0,6	1,3
9. Skatter og avgifter	2,0	2,3	2,2
10. Forsikringsfond deponert hos andre selskaper for overtatte gjenforsikringer. Tilvekst i regnskapsåret	0,5	0,7	0,9
11. Forsikringsfond som er hos selskapet. Tilvekst i regnskapsåret	3 688,4	4 534,8	5 521,1
12. Overført til bonusfondet og til "øvrige reserver og avsetninger"	4,0	5,3
13. Øvrige utgifter	222,0	37,0	89,7
14. Overskudd disponert ¹⁾	758,0	1 038,5	1 377,6
14.1. Til aksjonærene eller til det garanterende selskap	0,4	0,5	0,6
14.2. Til sikkerhetsfondet	74,7	87,4	109,2
14.3. Til bonusfondet	682,3	947,7	1 246,8
14.4. Til "øvrige reserver og avsetninger"	0,4	2,6	20,5
14.5. Tantième	-	-	-
14.6. Til andre formål	0,2	0,3	0,5
14.7. Overført til neste regnskapsår	-	-	-
I alt	6 837,3	8 270,9	10 027,4

1) Styrets forslag til overskuddsdisponering.

Tabell 5 (forts.). Livsforsikringsselskaper. Resultatregnskap 1980-1982. Mill.kr

	1980	1981	1982
INNTEKTER			
20. Overskudd fra forrige regnskapsår	-	-	-
21. Premier	3 755,7	4 553,1	5 266,1
21.1. Kapitalforsikringer	1 223,4	1 356,6
21.2. Renteforsikringer	3 329,7	3 909,5
22. Gjenforsikringsselskapers andel i erstatninger	6,2	8,1
23. Gjenforsikringsselskapers andel i reservetilskudd ved død	0,5	1,0
24. Gjenforsikringsselskapers andel ved gjenkjøp	0,8	0,1
25. Bonus	0,1	0,2	0,2
26. Gjenforsikringsselskapers andel i forvaltningsomkostninger	0	0,0
26.1. Nytegningsomkostninger	-	-
26.2. Fornyetelsesomkostninger	0	0,0
26.3. Øvrige forvaltningsomkostninger.....	..	-	-
27. Inntekter av aktiver	2 714,3	3 450,5	4 401,5
27.1. Renter og aksjeutbytte	3 287,1	4 152,7
27.2. Inntekt av fast eiendom	118,1	163,9
27.3. Tilskrivning på verdipapirer	0,1	0,4
27.4. Kursgevinst på verdipapirer	21,9	21,1
27.5. Oppskrivning av faste eiendommer overført til forsikringsfondet etter tilsynslovens § 80, pkt. 9	19,2	58,6
27.6. Andre inntekter av aktiver	4,1	4,8
28. Renter fra forsikringsselskaper (ved gjenforsikring)	0,8	0,6	0,7
29. Forsikringsfond deponert i selskapet for avgitte forsikringer: Tilvekst i regnskapsåret	0,3	-0,6	0,4
30. Forsikringsfond som er hos selskapet: Nedgang i regnskapsåret	0,1	-
31. Overført fra bonusfondet og fra "Øvrige reserver og avsetninger" ...	279,3	248,3	331,6
32. Øvrige inntekter	36,8	11,2	17,7
I alt	6 837,3	8 270,9	10 027,4

Tabell 6. Livsforsikringsselskaper. Gjennomsnittlige rentesatser for utlån¹⁾, etter utlånsform pr. 31. desember 1974-1982. Prosent

År	Utlån i alt	Pantelån		Polise- lån	Andre utlån
		I alt	Herav til boligformål		
1974	7,08	7,00	6,46	7,50	7,34
1975	7,31	7,27	6,80	7,50	7,44
1976	7,66	7,60	7,31	7,50	7,83
1977	7,91	7,79	7,51	8,87	8,37
1978	9,03	8,90	8,73	9,01	9,64
1979	9,13	9,03	8,81	9,04	9,64
1980	9,58	9,52	9,15	9,94	9,90
1981	10,58	10,43	9,93	10,32	11,48
1982	11,27	11,13	10,80	10,87	11,99

1) Omfatter ikke ihendehaverobligasjoner.

Tabell 7. Livsforsikringsselskaper. Pantelån etter låntakerens fylke. 31. desember 1980-1982. Mill.kr

Låntakerens fylke	1980			1981			1982		
	Pante- lån i alt	Pante- lån til bolig- formål	Andre pante- lån	Pante- lån i alt	Pante- lån til bolig- formål	Andre pante- lån	Pante- lån i alt	Pante- lån til bolig- formål	Andre pante- lån
I alt <i>Total</i>	12 767	6 091	6 676	13 935	6 817	7 118	15 891	7 797	8 094
Østfold	643	252	391	696	276	420	771	313	458
Akershus	2 031	1 476	555	2 178	1 628	550	2 583	1 826	757
Oslo	2 977	1 333	1 644	3 202	1 425	1 777	3 657	1 566	2 091
Hedmark	278	127	151	331	139	192	376	159	217
Oppland	434	112	322	446	120	326	489	137	352
Buskerud	673	300	373	691	339	352	766	398	368
Vestfold	725	329	396	776	359	417	841	399	442
Telemark	386	196	190	421	223	198	447	244	203
Aust-Agder	198	98	100	213	107	106	243	125	118
Vest-Agder	333	190	143	367	214	153	410	241	169
Rogaland	855	416	439	968	496	472	1 125	612	513
Hordaland	1 122	582	540	1 296	689	607	1 580	816	764
Sogn og Fjordane	249	33	216	278	38	240	275	46	229
Møre og Romsdal	544	184	360	587	217	370	640	252	388
Sør-Trøndelag	657	279	378	711	319	392	790	374	416
Nord-Trøndelag	198	45	153	231	54	177	269	74	195
Nordland	227	66	161	275	82	193	313	100	213
Troms	188	56	132	208	72	136	244	90	154
Finmark	49	17	32	60	20	40	72	25	47

(SU nr. 37, 1983)

KJØTKONTROLLEN 1. HALVÅR 1983. FØREBELS TAL

Statistisk Sentralbyrås månadsstatistikk over kjøtkontrollen viser at det i 1. halvår 1983 blei kontrollert 86 000 tonn slakt, mot 90 000 tonn i same periode i 1982. Tala gjeld godkjend vare ved førstegongskontroll av innanlandsk slakt. Oppgåvene er gitt av kontrollveterinærane. Av det kontrollerte slaktet i 1. halvår 1983 var 513 600 heile slakt av svin (525 300 i 1982), 166 700 heile slakt av ku, kvige og okse (178 500), 30 100 heile slakt av kalv (21 800) og 67 600 heile slakt av sau (73 400).

Tabell 1. Offentleg kjøtkontroll. Førstegongskontrollerte godkjende slakt. 1. halvår. Tal slakt

	Hest	Ku	Kvige/okse	Kalv	Sau	Geit	Svin	Fjørfe	Rein
1979	1 117	47 888	103 940	17 489	51 857	12 891	450 987	5 994 398	21 931
1980	1 051	48 518	103 602	18 442	58 887	12 603	475 385	6 406 047	16 153
1981	1 223	55 883	100 557	15 294	60 787	13 560	485 317	6 331 998	18 194
1982*	1 141	54 665	123 832	21 816	73 400	14 746	525 264	5 786 654	19 313
1983*	1 069	61 483	105 186	30 052	67 573	16 880	513 563	6 462 635	15 717
1983*									
FYLKE ¹⁾									
Østfold	78	1 527	2 562	591	235	2	41 178	3 108 482	-
Akershus og Oslo	220	4 066	7 431	904	2 170	228	73 138	323 247	-
Hedmark	28	2 637	4 590	1 288	2 775	442	16 081	842 987	70
Oppland	62	7 191	10 149	3 838	6 115	1 559	44 646	-	22
Buskerud	55	2 399	3 980	732	3 258	1 029	11 261	-	-
Vestfold	81	90	153	95	104	-	28 759	533 530	23
Telemark	53	799	1 582	280	1 738	313	11 098	107 801	18
Aust-Agder	19	293	777	91	495	5	3 230	-	-
Vest-Agder	32	1 228	2 532	633	2 538	5	5 909	-	-
Rogaland	153	10 403	16 422	12 408	18 059	2 713	135 140	1 164 417	1
Hordaland	89	2 733	6 433	964	6 431	405	9 384	-	-
Sogn og Fjordane	39	3 846	8 569	1 614	6 481	3 926	11 257	-	-
Møre og Romsdal	33	6 168	10 955	2 204	4 725	3 391	14 595	-	-
Sør-Trøndelag	68	6 650	12 931	1 866	3 439	459	19 186	151 721	318
Nord-Trøndelag	25	5 787	7 205	1 405	1 802	71	75 795	230 450	641
Nordland	17	4 003	6 493	561	4 351	979	9 513	-	62
Troms	14	1 072	1 678	346	2 521	1 265	1 908	-	9
Finmark	3	591	744	232	336	88	1 485	-	14 553

1) Slakt kontrollert av kontrollveterinær i vedkomande fylke.

Tabell 2. Offentleg kjøtkontroll. Førstegongskontrollerte godkjende slakt. 1. halvår. Tonn slakt

	I alt	Hest	Ku	Kvige/ okse	Kalv	Sau	Svin	Fjørfe	Anna kjøt
1979	80 585	287	11 113	22 540	1 035	1 379	37 295	5 045	1 891
1980	82 379	265	11 228	22 099	1 142	1 471	39 029	5 586	1 558
1981	84 730	306	12 892	22 432	978	1 503	39 826	5 629	1 166
1982*	89 823	286	12 652	26 816	1 446	1 770	40 615	4 838	1 401
1983*	85 928	267	14 051	22 614	1 358	1 721	39 404	5 385	1 128
1983*									
FYLKE ¹⁾									
Østfold	6 681	21	351	577	24	5	3 174	2 529	0
Akershus og Oslo	8 718	57	918	1 683	39	55	5 688	273	6
Hedmark	3 804	6	633	952	87	72	1 243	801	9
Oppland	7 749	15	1 644	2 188	278	163	3 444	-	15
Buskerud	2 478	14	556	890	36	88	888	-	6
Vestfold	2 662	19	20	34	3	3	2 188	394	1
Telemark	1 581	14	184	351	12	43	861	111	5
Aust-Agder	510	5	66	178	3	11	246	-	1
Vest-Agder	1 346	8	276	543	21	60	438	-	0
Rogaland	18 018	36	2 360	3 544	376	426	10 297	963	15
Hordaland	2 868	22	576	1 317	64	156	730	-	3
Sogn og Fjordane	3 729	9	825	1 716	114	177	864	-	25
Møre og Romsdal	5 211	8	1 436	2 377	92	133	1 151	-	14
Sør-Trøndelag	6 314	18	1 552	2 895	95	88	1 500	154	13
Nord-Trøndelag	8 992	6	1 366	1 613	67	43	5 714	161	22
Nordland	3 129	4	932	1 311	29	115	723	-	16
Troms	839	3	224	328	12	73	141	-	57
Finnmark	1 298	1	131	117	6	9	115	-	919

1) Slakt kontrollert av kontrollveterinær i vedkomande fylke.

(SU nr. 37, 1983)

UTENRIKSHANDELEN I AUGUST OG JANUAR-AUGUST 1983. FORELØPIGE TALL

Verdien av utenrikshandelen uten skip i august 1983 viste en innførsel på 7 113 mill.kr og en utførsel på 9 670 mill.kr, ifølge Statistisk Sentralbyrås foreløpige oppgaver. I august 1982 var tallene henholdsvis 7 235 og 7 810.

Holdes skip, bore- og produksjonsplattformer mv., og for eksporten dessuten råolje og gass utenfor, var import- og eksportverdien 7 096 og 4 328 mill.kr i august 1983, mot henholdsvis 6 379 og 3 567 mill.kr i august 1982.

I januar-august 1983 var innførselen uten skip 59 660 mill.kr og uten skip, bore- og produksjonsplattformer mv. 56 723 mill.kr. I samme tidsrom i 1982 var tallene 59 892 mill.kr og 56 825 mill.kr. Eksportverdien uten skip var 80 281 mill.kr i januar-august 1983 og uten både skip, bore- og produksjonsplattformer mv., råolje og gass 37 045 mill.kr, mot henholdsvis 68 939 og 33 231 mill.kr i de samme måneder i 1982.

Verdien av utført Nordsjøolje var i august 3 480 mill.kr og i januar-august 27 314 mill.kr, mot 2 890 mill.kr og 20 610 mill.kr i 1982.

Verdien av gass utført fra Ekofisk og Frigg ble for august beregnet til 1 445 mill.kr og for januar-august 14 502 mill.kr mot henholdsvis 1 336 mill.kr og 14 023 mill.kr i 1982.

Sesongkorrigerte tall for juni-august 1983 uten skip, bore- og produksjonsplattformer mv., og for utførsel også uten råolje og gass, viste en oppgang i importverdien på 0,2 prosent og en nedgang i eksportverdien på 7,3 prosent sammenliknet med foregående tremånedersperiode.

Tabelloversikt. Mill.kr	August		Endring i pst.	Jan.-august		Endring i pst.
	1982	1983		1982	1983	
1. Innførsel uten skip	7 235	7 113	-1,7	59 892	59 660	-0,4
2. Innførsel uten skip, bore- og produksjonsplattformer	6 379	7 096	+11,2	56 825	56 723	-0,2
3. Utførsel uten skip	7 810	9 670	+23,8	68 939	80 281	+16,5
4. Utførsel uten skip, råolje, gass og bore- og produksjonsplattformer mv. .	3 567	4 328	+21,3	33 231	37 045	+11,5
5. Innførseloverskott uten skip (1-3) .	-575	-2 557	-344,7	-9 047	-20 621	-127,9
6. Innførseloverskott uten skip, råolje, gass, bore- og produksjonsplattformer mv. (2-4)	2 812	2 768	-1,6	23 594	19 678	-16,6

(SU nr. 37, 1983)

BYGGEKOSTNADSIKDEKS FOR BOLIGER PR. 15. AUGUST 1983 (1978 = 100)

Statistisk Sentralbyrås byggekostnadsindeks for enebolig av tre steg med 1,0 prosent fra juli til august i år. I samme periode steg indekstallet for materialer med 1,4 prosent. For rekkehus av tre steg totalindeksen med 1,1 prosent og indekstallet for materialer med 1,7 prosent. For boligblokk var stigningen 0,6 prosent i totalindeksen og 0,7 prosent i indekstallet for materialer.

Fra juli til august viste indekstallet for tømring og snekring størst stigning med 2,6 prosent for rekkehus av tre, 2,0 prosent for enebolig av tre og 1,5 prosent for boligblokk.

Fra august 1982 til august 1983 steg totale byggekostnader for enebolig av tre med 6,1 prosent. For rekkehus av tre var stigningen 6,4 prosent og for boligblokk 6,0 prosent. I samme periode steg materialindeksen for enebolig av tre med 6,7 prosent, for rekkehus av tre med 7,4 prosent og for boligblokk med 7,0 prosent.

Tabell 1. Byggekostnadsindeks. Enebolig av tre

	Vekt 0/0	Juli 1982	August 1982	Juli 1983	August 1983
A - Total (A=B+C)	100,0	133,4	133,8	140,5	141,9
Materialer	100,0	136,4	136,8	143,9	145,9
B - Stein-, jord- og sementarbeid i alt	25,7	131,2	131,5	138,0	138,7
Materialer	18,4	137,4	137,7	145,0	146,2
C - Byggearbeid, unntatt stein-, jord- og sementarbeid i alt	74,3	134,1	134,5	141,3	143,0
Materialer	81,6	136,2	136,6	143,7	145,9
C ₁ - Tømring og snekring i alt	51,7	134,5	135,0	141,3	143,5
Materialer	62,6	135,6	136,0	142,3	145,1
C ₂ - Maling, tapetsering og legging av gulvbelegg i alt	6,2	128,7	128,9	133,2	133,4
Materialer	5,5	132,3	132,3	135,2	135,4
C ₃ - Rørleggerarbeid i alt	6,7	130,0	130,3	139,9	140,1
Materialer	7,8	131,7	132,0	143,0	143,1
C ₄ - Elektrikerarbeid i alt	3,9	150,4	150,7	163,7	163,8
Materialer ¹⁾	4,3	161,7	162,0	178,0	178,0

1) Indekstillene er utarbeidd av Installatørens Service- og Opplysningskontor.

Tabell 2. Byggekostnadsindeks. Rekkehus av tre

	Vekt 0/0	Juli 1982	August 1982	Juli 1983	August 1983
A - Total (A=B+C)	100,0	133,2	133,5	140,5	142,1
Materialer	100,0	137,1	137,3	145,0	147,4
B - Stein-, jord- og sementarbeid i alt	29,6	131,7	132,0	138,5	139,3
Materialer	18,4	140,5	140,6	148,5	150,1
C - Byggearbeid, unntatt stein-, jord- og sementarbeid i alt	70,4	133,9	134,2	141,4	143,3
Materialer	81,6	136,3	136,6	144,2	146,8
C ₁ - Tømring og snekring i alt	49,2	133,1	133,5	140,1	142,7
Materialer	58,9	134,0	134,3	141,0	144,6
C ₂ - Maling, tapetsering og legging av gulvbelegg i alt	7,5	132,3	132,4	137,1	137,4
Materialer	6,4	140,7	140,7	143,8	144,0
C ₃ - Rørleggerarbeid i alt	6,7	130,9	131,1	141,3	141,4
Materialer	8,2	133,2	133,3	145,2	145,2
C ₄ - Elektrikerarbeid i alt	5,3	150,7	151,0	164,0	164,1
Materialer ¹⁾	6,4	161,7	162,0	178,0	178,0

1) Indekstillene er utarbeidd av Installatørenes Service- og Opplysningskontor.

Tabell 3. Byggekostnadsindeks. Boligblokk

	Vekt 0/0	Juli 1982	August 1982	Juli 1983	August 1983
A - Total (A=B+C)	100,0	133,6	133,9	141,2	142,0
Materialer	100,0	139,2	139,4	148,1	149,1
B - Stein-, jord- og sementarbeid i alt.....	45,2	131,9	132,2	139,3	139,8
Materialer	33,9	140,3	140,4	149,4	150,1
C - Byggearbeid, unntatt stein-, jord- og sementarbeid i alt	54,8	134,9	135,2	142,8	143,7
Materialer	66,1	138,7	139,0	147,3	148,5
C ₁ - Tømring og snekring i alt.....	28,1	134,3	134,7	141,4	142,9
Materialer	35,0	136,1	136,6	143,4	145,5
C ₂ - Maling, tapetsering og legging av gulvbelegg i alt	7,6	131,9	132,1	137,0	137,3
Materialer	6,6	140,8	140,8	144,3	144,5
C ₃ - Rørleggerarbeid i alt	7,1	130,7	130,8	140,8	141,0
Materialer	8,9	133,2	133,3	145,1	145,2
C ₄ - Elektrikerarbeid i alt	6,7	150,7	151,0	164,0	164,1
Materialer ¹⁾	8,7	161,7	162,0	178,0	178,0

1) Indekstillene er utarbeidd av Installatørenes Service- og Opplysningskontor.

(SU nr. 37, 1983)

KONSUMPRISINDEKSEN PR. 15. AUGUST 1983 (1979 = 100)

Statistisk Sentralbyrås konsumprisindeks pr. 15. august 1983 viste et fall på 0,2 prosent fra 15. juli. Indekstillene var henholdsvis 152,7 og 153,0. Fra 15. august 1982 til 15. august 1983 steg konsumprisindeksen med 7,6 prosent. I gjennomsnitt for de åtte første månedene i år var indeksen 9,0 prosent høyere enn i tilsvarende periode i 1982.

Indekstallet for konsumgruppen matvarer falt med 0,5 prosent fra juli til august i år, vesentlig som følge av lavere priser på poteter og grønnsaker. Konsumgruppen bolig, lys og brensel steg med 0,3 prosent. Hver av de to konsumgruppene møbler og husholdningsartikler og andre varer og tjenester steg med 0,1 prosent. Indekstallet for konsumgruppen reiser og transport steg med 0,2 prosent. Som følge av sesongsalg falt indekstallet for klær og skotøy med 1,9 prosent. De øvrige konsumgrupper var uforandret fra juli til august i år.

Konsumprisindeksen er beregnet som kjedeindeks fra og med augustindeksen 1982. Vektgrunnlaget for indeksen pr. 15. august i år bygger på opplysninger om forbrukssammensetningen i 1980-82.

Tabell 1. Konsumprisindeks, 1979 = 100

	Aug. 1983	Endring i prosent		
		Juli 1983- aug. 1983	Aug. 1982- aug. 1983	Jan.-aug. 1982- jan.-aug. 1983
Totalindeks	152,7	- 0,2	7,6	9,0
Matvarer	158	- 0,5	6,3	8,8
Drikkevarer og tobakk	168	-	9,6	11,0
Klær og skotøy	136	- 1,9	5,2	5,4
Bolig, lys og brensel	158	0,3	9,4	10,4
Møbler og husholdningsartikler	153	0,1	7,9	8,4
Helsepleie	147	-	1,7	7,7
Reiser og transport	151	0,2	9,4	10,4
Fritidssysler og utdanning	138	-	5,8	6,9
Andre varer og tjenester	168	0,1	8,3	9,7

Tabell 2. Varer og tjenester etter konsumgruppe

	Vekt 0/00	Juli 1982	Aug. 1982	Juli 1983	Aug. 1983
Totalindeks	1 000,3	141,8	141,9	153,0	152,7
Matvarer	201,5	149	149	159	158
Drikkevarer og tobakk	38,3	153	153	168	168
Klær og skotøy	91,0	132	130	139	136
Bolig, lys og brensel	180,5	144	144	158	158
Møbler og husholdningsartikler	89,1	141	142	153	153
Helsepleie	20,7	145	145	147	147
Reiser og transport	194,6	137	138	151	151
Fritidssysler og utdanning	110,7	131	131	138	138
Andre varer og tjenester	73,9	154	155	168	168

Tabell 3. Varer og tjenester etter leveringssektor

	Vekt 0/00	Juli 1982	Aug. 1982	Juli 1983	Aug. 1983
Totalindeks	1 000,3	141,8	141,9	153,0	152,7
1. Jordbruksvarer	121,5	149,4	147,8	158,4	156,3
1.1 Mindre bearbeidde	74,1	150,4	146,3	158,8	155,2
1.2 Mer bearbeidde	47,4	147,8	150,1	157,6	157,9
2. Fiskevarer	14,1	160,3	161,1	171,9	172,6
3. Andre norskproduserte konsumvarer	348,9	148,4	149,4	160,9	161,4
3.1 Lite påvirket av verdensmarkedets priser .	115,4	147,1	147,4	162,6	163,6
3.2 Påvirket av verdensmarkedet pga. stort importinnhold eller råstoffpris bestemt på verdensmarkedet	105,1	160,7	163,3	172,4	173,4
3.3 Påvirket av verdensmarkedet pga. konkurranse fra utlandet	128,4	140,0	140,2	150,3	150,1
4. Importerte konsumvarer	228,9	126,0	125,4	134,6	133,8
4.1 Uten norsk konkurranse	125,2	124,8	125,3	135,8	136,0
4.2 Med norsk konkurranse	103,7	127,6	125,7	133,4	131,3
5. Husleie	97,0	136,3	136,3	147,4	147,4
6. Andre tjenester	189,9	147,0	147,3	160,4	160,4
6.1 Med arbeidslønn som dominerende priskomponent	61,3	139,6	140,0	150,4	150,4
6.2 Også med andre viktige priskomponenter ...	128,6	150,6	150,8	165,2	165,3

Tabell 4. Prisindeks for detaljhandel - konsumprisindeksen gruppert etter næring. 1979 = 100

	Vekt 0/00	Juli 1982	Aug. 1982	Juli 1983	Aug. 1983
Totalindeks	635,9	141	141	151	150
Detalj. med nærings- og nytelsesmidler	278,4	148	148	159	158
Detalj. med beklednings- og tekstilvarer	98,2	133	131	140	137
Detalj. med møbler og innbo	53,1	128	129	137	137
Detalj. med jernvarer, kjøkkenutstyr, glass, steintøy, fargevarer og sportsutstyr	21,7	141	142	153	153
Detalj. med ur, optiske artikler, musikk- instrumenter, gull- og sølvvarer og film- og fotoartikler	17,6	142	142	149	149
Detalj. med motorkjøretøyer og bensin	129,1	141	142	153	153
Detalj. ellers	37,8	134	134	143	143

Konsumprisindeks, 1979 = 100

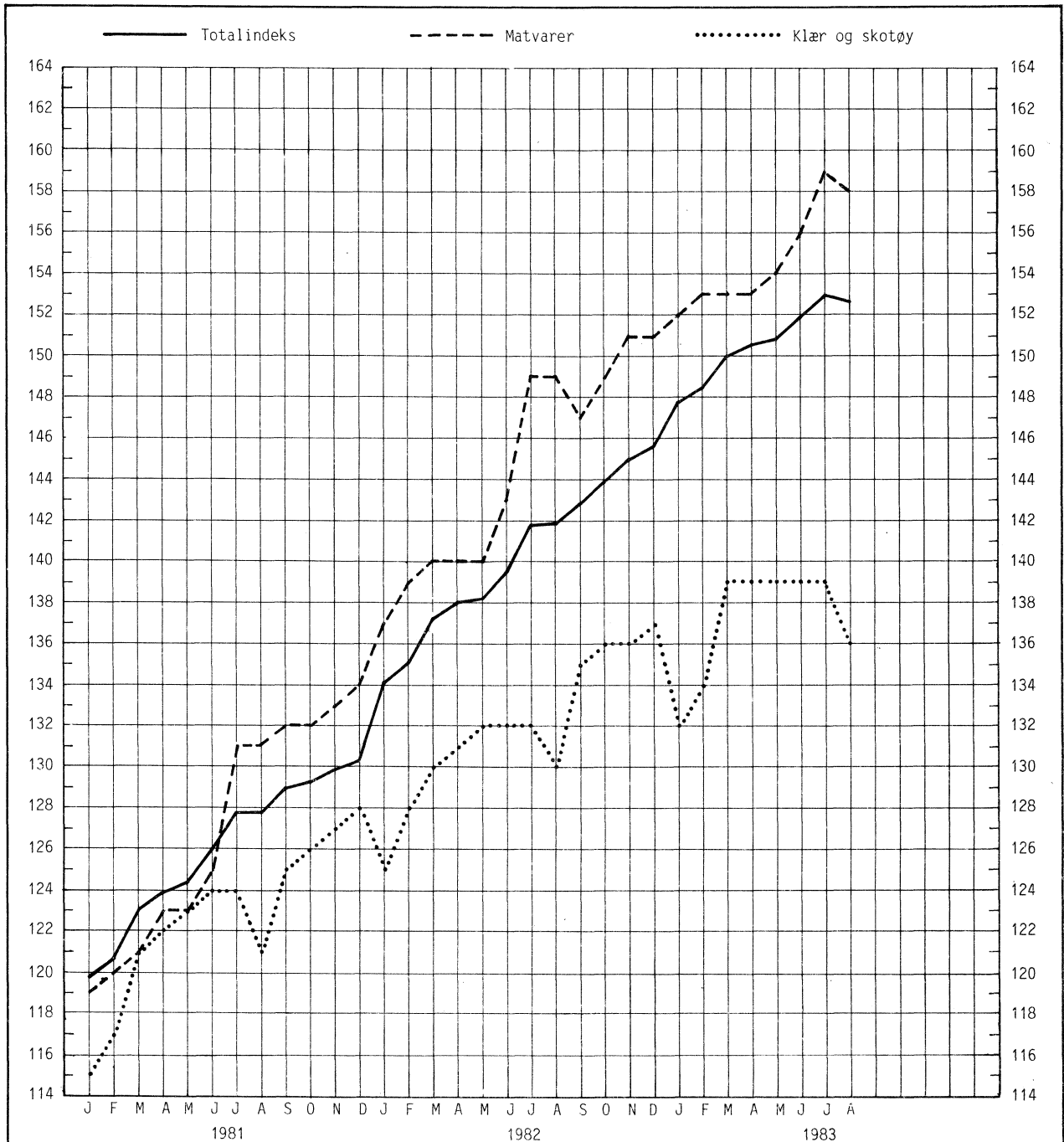

Prosentvis ændring fra tilsvarende måned året for

Prosent

Prosent

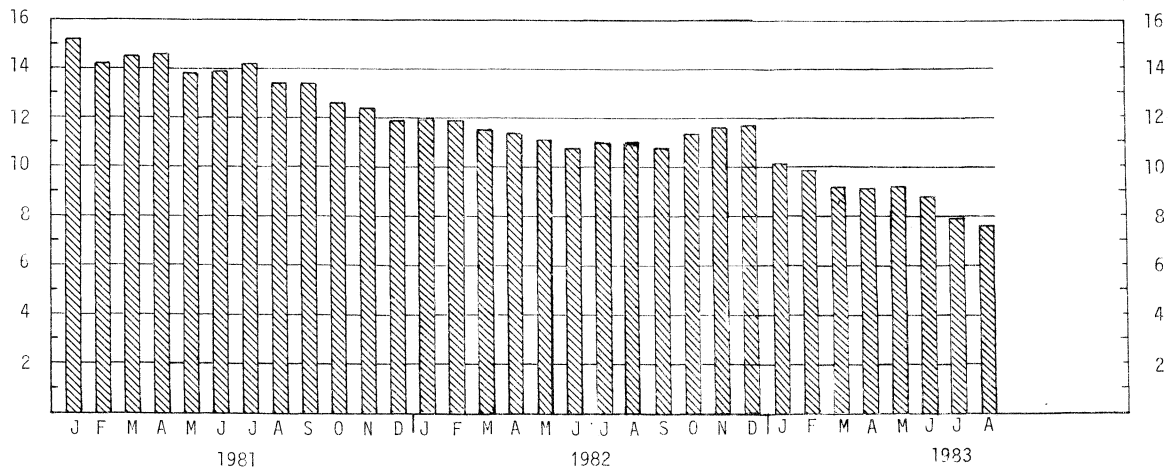

Investeringsstatistikk¹⁾

Tabell 3. Anskaffelser i alt. Mill.kr og endring i prosent

	1975	Antatt investering			Endring i prosent av anslagene for 1984 fra 2.kv. 1983 til 3.kv. 1983	Endring i prosent fra 1983 (anslått 3.kv. 1982) til 1984 (anslått 3.kv. 1983)
	Invest. i bedr. med i tellingen i pst. av invest. i alle bedr. ²⁾	1983 regi-strert i 3.kv. 1982	1984 regi-strert i 2.kv. 1983	1984 regi-strert i 3.kv. 1983		
		Mill.kr	Mill.kr	Mill.kr		
OLJEUTVINNING, BERGVERKSDRIFT, INDUSTRI OG KRAFTFORSYNING	92	21 105	31 999	34 233	7	62
Maskiner	93	7 832	18 775	19 942	6	155
Bygg og anlegg	94	12 916	12 880	13 896	8	8
OLJEUTVINNING OG BERGVERKSDRIFT	100	9 192	19 886	21 900	10	138
Bryting av kull	100	100	-	75	∞	-25
Utvinning av råolje og naturgass	100	8 964	19 845	21 767	10	143
Bryting og utvinning av malm	100	98	17	25	47	-74
Bergverksdrift ellers	28	29	23	32	39	10
INDUSTRI	85	4 904	4 323	4 415	2	-10
Prod. av næringsmidler, drikkevarer og tobakksvarer	74	745	952	930	-2	25
Prod. av tekstil- og bekledningsvarer, lær og lærvarer	70	66	45	48	7	-27
Prod. av tekstilvarer	62	49	36	38	6	-22
Prod. av klær, unntatt skotøy	94	14	7	8	14	-43
Prod. av trevarer	74	279	151	174	15	-38
Treforedling, grafisk prod. og forlagsvirksomhet	93	604	477	511	7	-15
Treforedling	95	324	208	230	11	-29
Grafisk prod. og forlagsvirksomhet ...	88	281	269	281	4	-
Prod. av kjem. prod., mineralolje-, kull-, gummi- og plastprodukter	95	1 049	989	924	-7	-12
Prod. av kjem. råvarer	99	683	623	567	-9	-17
Prod. av mineralske prod.	62	109	152	167	10	53
Prod. av metaller	99	1 034	613	621	1	-40
Prod. av jern, stål og ferrolegeringer	99	285	261	270	3	-5
Prod. av ikke-jernholdige metaller ...	99	749	353	350	-1	-53
Prod. av verkstedprodukter	76	1 005	932	1 029	10	2
Prod. av metallvarer	48	98	85	90	6	-8
Prod. av maskiner	73	353	324	388	20	10
Prod. av elektr. apparater og materiell	81	307	332	342	3	11
Prod. av transportmidler	93	231	187	204	9	-12
Industriproduksjon ellers	67	13	11	13	18	-
KRAFTFORSYNING	93	7 010	7 790	7 919	2	13

1) Statistikken omfatter om lag 2 800 bedrifter. Anskaffelser av boliger, tomter og vannfall er ikke med i statistikken.

2) Store bedrifter.

Investeringsstatistikk¹⁾

Tabell 4. Anskaffelser i alt. Mill.kr og endring i prosent

	1983					Endring i prosent for 1983	
	I alt	Utført investering		Antatt investering		Av anslagene gitt i 2. kv. 1982 til anslagene gitt i aug. 1983	Fra 2.kv. 1983 til 3.kv. 1983
		1. kvartal	2. kvartal	3. kvartal	4. kvartal		
	Mill.kr	Mill.kr	Mill.kr	Mill.kr	Mill.kr		
OLJEUTVINNING, BERGVERKSDRIFT, INDUSTRI OG KRAFTFORSYNING	26 911	4 534	5 890	7 638	8 851	28	3
Maskiner	10 075	1 469	1 907	3 338	3 360	29	2
Bygg og anlegg	16 337	2 937	3 836	4 202	5 362	26	3
OLJEUTVINNING OG BERGVERKSDRIFT	12 521	1 948	2 681	3 866	4 026	36	4
Bryting av kull	53	3	9	20	21	-47	29
Utvinning av råolje og naturgass	12 252	1 857	2 630	3 804	3 961	37	4
Bryting og utvinning av malm	150	68	23	31	28	53	-7
Bergverksdrift ellers	65	20	19	11	16	124	33
INDUSTRI	6 420	1 294	1 490	1 663	1 973	31	1
Prod. av næringsmidler, drikkevarer og tobakksvarer	1 391	288	329	319	455	87	5
Prod. av tekstil- og bekledningsvarer, lær og lærvarer	64	10	17	15	23	-3	2
Prod. av tekstilvarer	41	6	9	9	17	-16	-5
Prod. av klær, unntatt skotøy	17	3	6	4	4	21	-
Prod. av trevarer	477	99	115	119	144	71	8
Treforedling, grafisk prod. og forlagsvirksomhet	756	133	168	206	249	25	4
Treforedling	363	60	67	113	124	12	4
Grafisk prod. og forlagsvirksomhet ...	392	73	101	93	125	40	3
Prod. av kjem. prod., mineralolje-, kull-, gummi- og plastprodukter	1 122	227	283	299	313	7	-3
Prod. av kjem. råvarer	559	116	140	155	149	-18	-10
Prod. av mineralske produkter	214	51	40	59	65	96	-
Prod. av metaller	869	186	183	235	264	-16	-2
Prod. av jern, stål og ferrolegeringer	276	43	47	77	108	-3	3
Prod. av ikke-jernholdige metaller ...	593	143	136	158	156	-21	-4
Prod. av verkstedprodukter	1 509	294	351	408	456	50	0
Prod. av metallvarer	132	29	28	34	41	35	1
Prod. av maskiner	500	109	129	126	135	42	6
Prod. av elektr. apparater og materiell	437	90	84	132	130	42	-11
Prod. av transportmidler	426	64	109	110	143	84	-5
Industriproduksjon ellers	19	4	5	4	6	46	12
KRAFTFORSYNING	7 970	1 292	1 718	2 109	2 851	14	2

1) Se note 1 til tabell 3.

Investeringsstatistikk¹⁾

Tabell 5. Anskaffelser i alt i oljeutvinning, bergverksdrift, industri og kraftforsyning. 1975 = 100

	1982	1983				1984	
	Utført investering i alt	I alt	Utført investering		Antatt investering		Antatt investering i alt
			1. kvartal	2. kvartal	3. kvartal	4. kvartal	
OLJEUTVINNING, BERGVERKSDRIFT, INDUSTRI OG KRAFTFORSYNING	217	214	144	187	243	281	272
Maskiner	182	151	88	114	200	201	298
Bygg og anlegg	262	300	216	282	309	394	255
OLJEUTVINNING OG BERGVERKSDRIFT	293	281	175	241	347	362	492
Bryting av kull	235	141	36	97	210	222	198
Utvinning av råolje og naturgass	302	291	177	250	362	377	518
Bryting og utvinning av malm	105	85	154	52	69	64	14
Bergverksdrift ellers	208	214	257	250	142	206	105
INDUSTRI	137	118	95	109	122	144	81
Prod. av næringsmidler, drikkevarer og tobakksvarer	208	224	186	212	206	293	150
Prod. av tekstil- og bekledningsvarer, lær og lærvarer	143	74	48	77	69	104	55
Prod. av tekstilvarer	149	76	47	65	64	130	72
Prod. av klær, unntatt skotøy	122	57	45	84	50	50	27
Prod. av trevarer	154	148	123	143	148	180	54
Treforedling, grafisk produksjon og forlagsvirksomhet	116	96	68	85	105	126	65
Treforedling	89	66	44	49	82	90	42
Grafisk prod. og forlagsvirksomhet	179	164	122	169	155	209	117
Prod. av kjem. prod., mineralolje-, kull-, gummi- og plastprodukter	81	77	62	77	82	85	63
Prod. av kjem. råvarer	66	58	48	58	64	62	59
Prod. av mineralske produkter	168	149	142	110	164	180	116
Prod. av metaller	194	105	90	88	113	127	75
Prod. av jern, stål og ferrolegeringer	115	66	41	45	73	103	64
Prod. av ikke-jernholdige metaller	275	144	140	132	154	152	85
Prod. av verkstedprodukter	135	127	99	118	137	153	86
Prod. av metallvarer	117	95	84	80	97	117	65
Prod. av maskiner	147	136	119	141	137	148	106
Prod. av elektr. apparater og materiell	226	203	168	157	246	242	159
Prod. av transportmidler	86	91	55	92	94	122	43
Industriproduksjon ellers	148	128	111	133	109	161	89
KRAFTFORSYNING	256	298	193	257	316	427	296

1) Se note 1 til tabell 3.

Tabell 6. Antatte og utførte investeringer i industri. Millioner kroner og i prosent av faktiske investeringer

Investeringsår	Antatte og utførte investeringer												Utførte investeringer			
	Ifølge mai-undersøkelsen året før investeringsåret		Ifølge august-undersøkelsen året før investeringsåret		Ifølge november-undersøkelsen året før investeringsåret		Ifølge februar-undersøkelsen investeringsåret		Ifølge mai-undersøkelsen investeringsåret		Ifølge august-undersøkelsen investeringsåret		Ifølge november-undersøkelsen investeringsåret		Ifølge februar-undersøkelsen året etter investeringsåret	
	Pst.	Mill. kr	Pst.	Mill. kr	Pst.	Mill. kr	Pst.	Mill. kr	Pst.	Mill. kr	Pst.	Mill. kr	Pst.	Mill. kr	Pst.	Mill. kr
1967								97	2228	102	2324	100	2289	100	2288	
1968	77	1352	..	92	1624	95	1670	96	1691	99	1751	99	1735	100	1760	
1969	59	961	..	83	1361	96	1563	100	1632	103	1681	99	1618	100	1636	
1970	58	1395	..	83	1972	97	2304	99	2356	104	2485	101	2414	100	2386	
1971	67	1825	..	88	2409	95	2609	96	2618	100	2731	98	2687	100	2732	
1972	71	1837	82	2122	95	2464	101	2628	104	2694	105	2725	103	2671	100	2602
1973	72	2002	80	2207	93	2580	104	2887	102	2814	105	2907	101	2813	100	2772
1974	52	2310	63	2783	81	3581	95	4222	99	4383	102	4512	103	4579	100	4438
1975	68	3695	84	4611	110	6002	107	5841	109	5957	106	5809	103	5647	100	5463
1976	77	4376	90	5110	108	6130	120	6784	113	6394	112	6354	104	5904	100	5657
1977	65	4761	74	5456	85	6295	99	7281	104	7673	104	7671	100	7344	100	7373
1978	64	4310	75	5046	89	5992	101	6816	103	6930	104	6999	101	6816	100	6721
1979	77	4240	82	4477	92	5057	107	5840	107	5839	107	5877	103	5639	100	5478
1980	70	4914	79	5537	96	6705	110	7686	106	7421	108	7530	106	7388	100	6986
1981	67	5630	73	6136	81	6847	92	7711	94	7900	98	8246	97	8186	100	8405
1982	67	5043	75	5649	87	6504	98	7348	96	7174	100	7510	100	7503	100	7491
1983	..	4422	..	4904	..	5330	..	6347	..	6346	..	6420				
1984	..	4323	..	4415												

Tabell 7. Utførte investeringer i industri. Kvartalsvis. Millioner kroner

	1.kvartal	2.kvartal	3.kvartal	4.kvartal
1970	466	552	571	797
1971	589	679	641	823
1972	574	634	577	817
1973	544	664	625	938
1974	775	1 009	1 170	1 484
1975	1 128	1 375	1 226	1 735
1976	1 099	1 414	1 375	1 770
1977	1 495	1 894	1 809	2 176
1978	1 692	1 670	1 442	1 917
1979	1 095	1 258	1 258	1 868
1980	1 289	1 669	1 788	2 240
1981	1 658	2 070	1 992	2 686
1982	1 728	1 923	1 761	2 078
1983	1 294	1 490		

Utførte investeringer i industri, verdi. Kvartalsvis. Sesongkorrigert

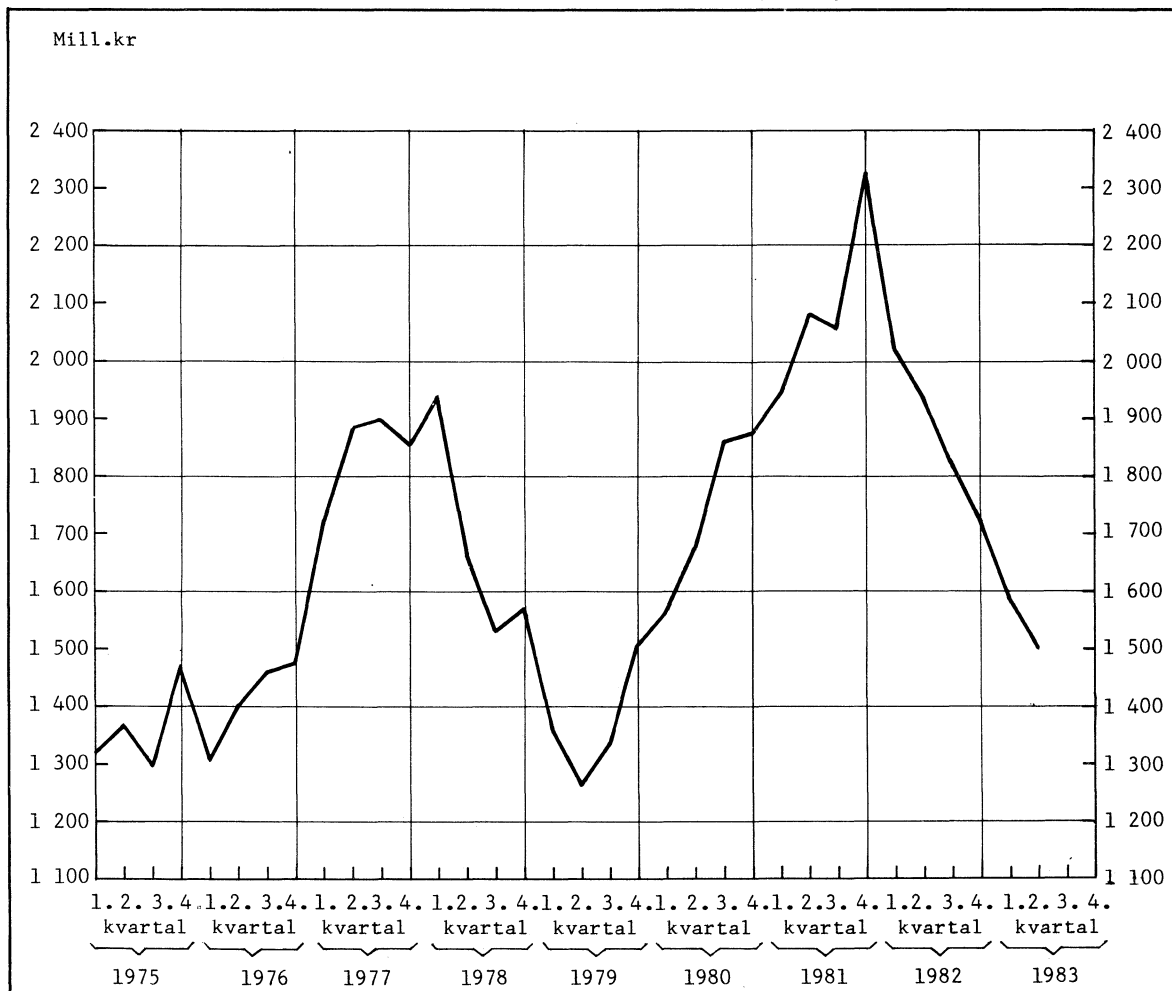

UTFØRTE OG ANTATTE INVESTERINGER I INDUSTRI

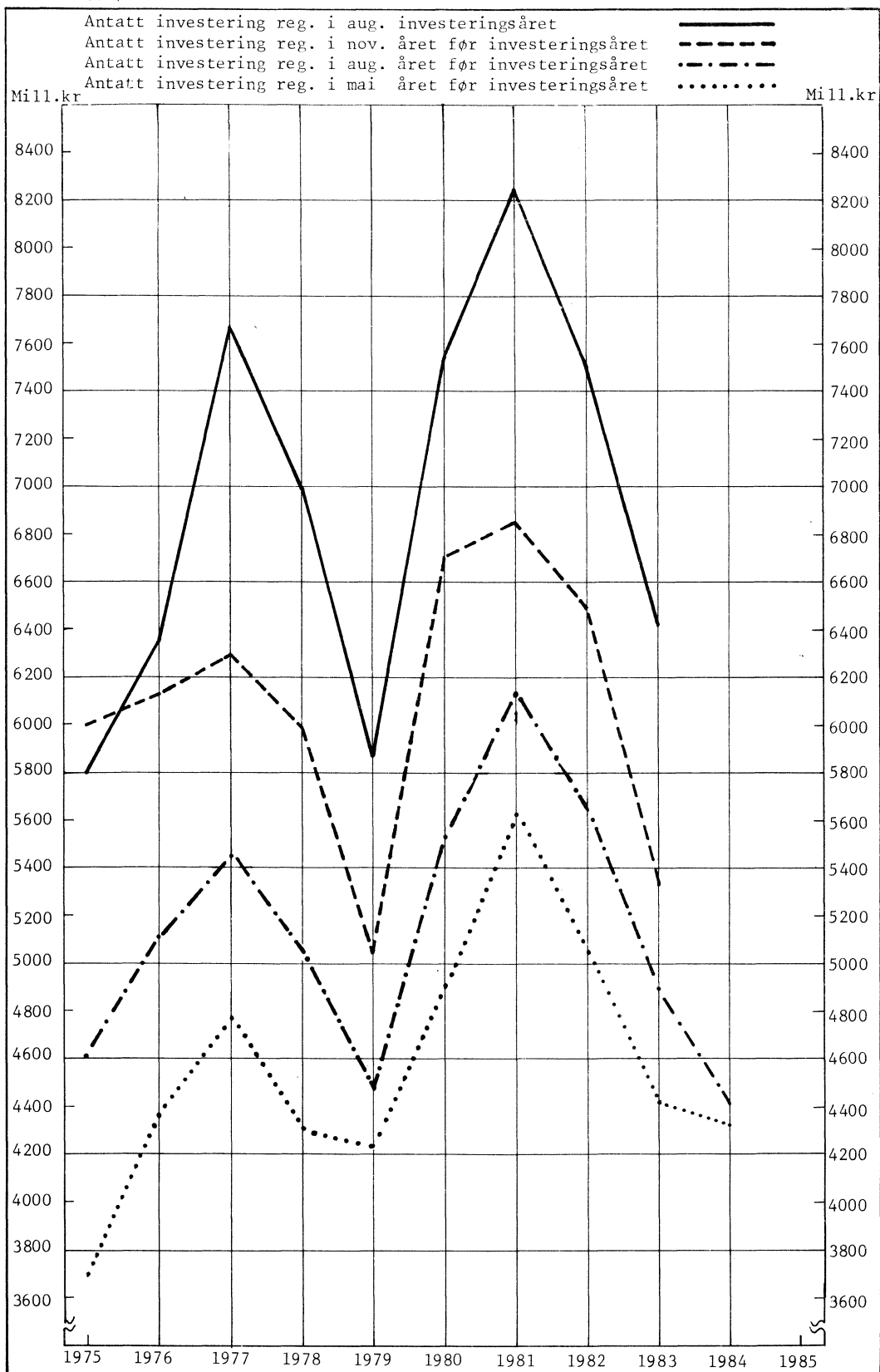

(SU nr. 37, 1983)

SØKERSTATISTIKK FOR FOLKEHØGSKOLER. HØSTEN 1982

Høsten 1982 ble det registrert 11 100 søkere til folkehøgskolene, viser tall fra Statistisk Sentralbyrås utdanningsstatistikk. Til sammen sendte søkerne inn 19 500 søknader, eller i gjennomsnitt 1,7 pr. søker. Sammenliknet med året før var dette en nedgang i tallet på søkere med vel 400, og i tallet på søknader med om lag 2 000.

Av alle som søkte var det 7 300, eller 66 prosent, som begynte ved en folkehøgskole høsten 1982. Dette var om lag 300 færre enn året før. Siden mange trekker seg i løpet av inntaksperioden, ble det gitt tilbud om plass til vel 9 800, eller 89 prosent av søkerne. Over 1 200 søkere ble ikke tilbudt plass, selv om det på landsbasis var nær 1 000 ledige elevplasser ved begynnelsen av skoleåret 1982/83.

Kvinnene utgjorde høsten 1982 69 prosent av søkerne, mot 73 prosent året før. Kvinneandelen av søkermassen var størst i de yngste aldersgrupper. Over 74 prosent av søkerne i aldersgruppen 16-20 år var kvinner, mens tallet var 42 prosent blant søkere over 20 år. Det ble gitt tilbud om plass til 91 prosent av de kvinnelige søkerne og til 84 prosent av de mannlige.

Statistikken gir også opplysninger om søkerens utdanningsstiasjon pr. 1. oktober året før. Om lag 64 prosent av søkerne var enten elever ved en skole under lov om videregående opplæring (32 prosent), eller elever i grunnskolen (32 prosent). Vel 25 prosent var ikke registrert i utdanning året før, mens utdanningsforholdet var uoppgitt for 5 prosent av søkerne; de aller fleste av disse var utlendinger.

Flest søknader kom inn til skolene i Hordaland (2 482). Ser en søknader i forhold til tallet på elevplasser, var søknungen størst til skoler i Aust-Agder og Buskerud. Det var flest søkere fra Hordaland og Møre og Romsdal.

Tabell 1. Søkere og inntatte elever ved folkehøgskoler etter kjønn og alder. Høsten 1982

Alder pr. 31/12 1982	Søkere			Inntatte elever			Intatte i Begge kjønn	pst. av søkere	
	I alt	Menn	Kvinner	I alt	Menn	Kvinner		Menn	Kvinner
Alle aldre	11 072	3 407	7 665	7 317	2 189	5 128	66,1	64,3	66,9
-16 år	3 203	878	2 325	2 032	570	1 462	63,4	64,9	62,9
17 "	2 415	639	1 776	2 252	582	1 670	70,9	72,6	70,3
18 "	1 183	349	834	1 094	306	788	70,0	68,5	70,6
19 "	2 000	424	1 576	1 888	373	1 515	70,3	69,3	70,5
20 "	732	225	507	679	199	480	63,7	66,7	62,3
21 "	385	186	199	331	146	185	57,1	52,7	61,3
22-24 "	558	329	229	441	241	200	55,9	52,6	60,7
25-29 "	346	245	101	252	173	79	51,7	49,8	56,4
30- "	250	132	118	191	97	94	64,8	59,8	70,3

Tabell 2. Søkere til folkehøgskoler etter inntaksresultat og utdanning (skoleslag) 1. oktober året før. Høsten 1982

Skoleslag 1. oktober 1981	Søkere			Inntatte elever	Inntatte i prosent av søkere		
	I alt	Tilbudt plass	Ikke tilbudt plass		Begge kjønn	Menn	Kvinner
Alle søkere	11 072	9 837	1 235	7 317	66,1	64,3	66,9
Grunnskoler	3 578	3 071	507	2 324	65,0	66,7	64,3
Skoler under lov om videregående opplæring	3 593	3 400	193	2 510	69,9	72,3	69,2
Studieretning							
Almenne fag	1 818	1 739	79	1 292	71,1	72,7	70,7
Husflids- og estetiske fag	143	135	8	97	67,8	63,6	68,2
Handels- og kontorlag	519	494	25	354	68,2	78,2	65,8
Håndverks- og industriefag	433	398	35	313	72,3	71,8	73,2
Fiskeri- og sjøfartsfag	10	9	1	9	90,0	83,3	100,0
Sosial- og helsefag	57	53	4	36	63,2	50,0	63,6
Husholdningsfag	585	548	37	395	67,5	45,5	67,9
Idrettsfag	14	14	-	9	64,3	80,0	55,6
Annen utdanning	14	10	4	5	35,7	37,5	33,3
Folkehøgskoler	406	347	59	258	63,5	61,0	64,8
Fagskoler i landbruket	38	36	2	24	63,2	55,0	72,2
Videregående skoler ellers	12	11	1	7	58,3	62,5	50,0
Universiteter og høyskoler	64	62	2	34	53,1	60,9	48,8
Ikke i utdanning 1. oktober 1981	2 777	2 504	273	1 946	70,1	70,5	69,8
Uppgitt	604	406	198	214	35,4	27,2	50,7

Tabell 3. Søknader til folkehøgskoler etter inntaksresultat. Skolefylke. Høsten 1982

Skolefylke	Elev- plasser	Søknader			Inntatte elever	I prosent av søknader	
		I alt	Tilbudt plass	Ikke til- budt plass		Tilbudt plass	Inntatte elever
A l l e f y l k e r							
1980	8 291	21 510	15 380	6 130	7 670	71,5	35,7
1981	8 233	21 584	15 878	5 706	7 643	73,6	35,4
1982	8 300	19 498	14 997	4 503	7 317	76,9	37,5
1 9 8 2							
Østfold	476	888	761	127	445	85,7	50,1
Akershus	400	867	611	256	329	70,5	38,1
Oslo	130	260	225	35	108	86,5	41,5
Hedmark	599	1 451	997	454	541	68,7	37,3
Oppland	579	1 276	1 005	271	423	78,8	33,2
Buskerud	506	1 353	1 066	287	456	78,8	33,7
Vestfold	200	515	393	122	191	76,3	37,1
Telemark	409	1 034	749	285	390	72,4	37,7
Aust-Agder	215	612	403	209	204	65,8	33,3
Vest-Agder	207	487	389	98	194	79,9	39,8
Rogaland	579	1 489	1 167	322	517	78,4	34,7
Hordaland	989	2 482	1 881	603	867	75,7	34,9
Sogn og Fjordane	450	1 014	848	166	364	83,6	35,9
Møre og Romsdal	601	1 330	1 046	284	532	78,6	40,0
Sør-Trøndelag	485	1 100	847	253	454	77,0	41,3
Nord-Trøndelag	387	983	767	216	327	78,0	33,3
Nordland	464	974	891	83	416	91,5	42,7
Troms	413	987	624	363	361	63,2	36,6
Finmark	211	396	327	69	198	82,6	50,0

Tabell 4. Søknader til folkehøgskoler etter søkerens bosted. Skolefylke. Høsten 1982

Skolefylke	I alt	Bostedsfylke									
		Østfold	Akershus	Oslo	Hedmark	Oppland	Buskerud	Vestfold	Telemark	Aust-Agder	Vest-Agder
Søkere i alt	11 072	398	692	537	540	333	368	379	403	264	349
Søknader i alt	19 498	726	1 429	983	891	595	665	735	719	459	602
Østfold	888	162	94	65	63	33	42	41	46	14	21
Akershus	867	59	134	87	54	32	39	53	33	18	19
Oslo	260	9	11	24	9	4	11	9	20	10	20
Hedmark	1 451	60	161	104	314	95	61	63	56	20	27
Oppland	1 276	63	172	112	115	151	83	77	25	20	25
Buskerud	1 353	67	157	127	54	58	149	119	75	32	28
Vestfold	515	28	52	26	15	11	23	61	64	41	32
Telemark	1 034	40	98	50	31	33	41	86	189	52	44
Aust-Agder	612	24	34	22	8	5	21	30	52	110	97
Vest-Agder	487	14	40	28	17	4	14	19	23	18	72
Rogaland	1 489	43	62	49	19	20	29	30	33	43	119
Hordaland	2 482	61	169	99	57	42	65	63	40	29	39
Sogn og Fjordane	1 014	26	75	57	14	18	37	17	18	10	13
Møre og Romsdal	1 330	18	40	35	18	17	7	12	3	4	13
Sør-Trøndelag	1 100	12	42	31	51	22	18	27	11	6	6
Nord-Trøndelag	983	26	32	14	19	27	9	6	11	7	3
Nordland	974	5	26	19	15	9	5	4	10	9	4
Troms	987	5	21	25	9	9	8	9	5	10	10
Finnmark	396	4	9	9	9	5	3	9	5	6	10

	Bostedsfylke										
	Rogaland	Hordaland	Sogn og Fjordane	Møre og Romsdal	Sør-Trøndelag	Nord-Trøndelag	Nordland	Troms	Finnmark	Utlandet	Uppgitt
Søkere i alt	862	1 174	416	913	650	401	861	577	351	582	22
Søknader i alt	1 579	2 076	664	1 525	1 185	662	1 434	1 064	643	838	23
Østfold	33	44	17	20	21	32	23	31	28	56	2
Akershus	25	26	14	26	31	9	42	24	22	119	1
Oslo	23	35	8	11	11	2	11	6	4	22	-
Hedmark	59	73	22	58	54	38	48	27	32	75	3
Oppland	40	63	12	44	64	38	29	22	26	92	3
Buskerud	38	109	33	27	52	35	46	31	32	80	4
Vestfold	22	17	7	10	10	19	34	11	12	18	2
Telemark	97	77	21	32	18	14	13	15	16	66	1
Aust-Agder	81	24	8	12	13	4	24	15	7	17	4
Vest-Agder	123	51	6	6	11	3	6	12	8	12	-
Rogaland	592	295	11	22	31	14	23	12	15	26	1
Hordaland	325	993	150	92	34	36	44	37	25	82	-
Sogn og Fjordane	40	157	287	93	24	21	14	24	26	43	-
Møre og Romsdal	20	37	45	853	86	21	32	27	17	24	1
Sør-Trøndelag	20	26	10	132	417	95	64	37	27	46	-
Nord-Trøndelag	9	13	2	49	236	240	198	27	28	27	-
Nordland	16	15	2	19	43	24	549	129	57	14	-
Troms	12	17	3	13	23	9	207	512	69	11	-
Finnmark	4	4	6	6	6	8	27	65	192	8	1

(SU nr. 37, 1983)

LØNNSSTATISTIKK PR. 1. OKTOBER 1982 FOR KOMMUNALE ARBEIDSTAKERE

Den gjennomsnittlige månedsfortjeneste for kommunale arbeidstakere 1. oktober 1982 var for menn kr 9 467 og for kvinner kr 8 356.

Statistikken bygger på oppgaver fra 62 086 heltidsansatte i kommuner og fylkeskommuner og i felleskommunal og interfylkeskommunal virksomhet. Lærere, arbeidstakere ved sykehus og sosiale institusjoner er som tidligere ikke med. Fra og med 1982 er arbeidstakere med behandling av klienter utenfor institusjoner også holdt utenfor statistikken.

Undersøkelsen omfatter også 27 465 deltidsansatte arbeidstakere. Opplysningene for disse er bearbeidet særskilt og er ikke med i gjennomsnittstallene for kommunale arbeidstakere.

Gjennomsnittlig månedsfortjeneste for kommunale arbeidstakere. 1. oktober 1982

	Ansatte med i tellingen	Månedsfortjeneste				Overtidsgodtgjørelse	Stigning i for-tjenesten fra 1. okt. 1981 til 1. okt. 1982
		I alt	Regulativ-lønn	Faste tillegg	Variable tillegg		
							Prosent
M E N N							
Arbeidstakere i alt	48 517	9 467	9 014	79	374	247	13,0
Oslo	7 567	9 756	8 802	205	749	396	11,8
Bergen, Stavanger og Trondheim	6 138	9 556	8 864	91	601	383	14,6
Administrative funksjonærer i alt	8 093	10 875	10 775	18	82	75	14,8
Oslo	883	11 089	10 891	33	165	226	13,0
Bergen, Stavanger og Trondheim	619	11 072	10 871	30	171	159	15,2
Tekniske funksjonærer i alt	10 570	10 626	10 209	77	341	205	13,7
Oslo	1 319	11 286	10 695	116	475	249	15,0
Bergen, Stavanger og Trondheim	1 240	10 938	10 341	47	550	318	13,7
Arbeidere i alt	23 958	8 555	8 079	87	389	292	11,7
Oslo	3 076	8 994	8 040	308	646	374	9,0
Bergen, Stavanger og Trondheim	3 109	8 787	8 133	72	582	388	15,7
Arbeidstakere med behandling av klienter i alt ..	665	9 773	9 495	59	219	111	:1)
Oslo	136	9 612	9 033	170	409	141	:1)
Bergen, Stavanger og Trondheim	74	10 002	9 511	44	447	327	:1)
Arbeidstakere i tjenesteytende stillinger i alt .	5 231	9 077	8 093	141	843	406	11,4
Oslo	2 153	9 470	7 859	185	1 326	603	11,3
Bergen, Stavanger og Trondheim	1 096	9 287	8 085	232	970	572	14,4
K V I N N E R							
Arbeidstakere i alt	13 569	8 356	8 106	73	177	71	:1)
Oslo	3 109	8 306	7 964	40	302	140	:1)
Bergen, Stavanger og Trondheim	1 328	8 613	8 211	32	370	95	:1)
Administrative funksjonærer i alt	9 076	8 215	8 145	11	59	51	12,1
Oslo	1 642	8 183	8 060	39	84	122	12,0
Bergen, Stavanger og Trondheim	761	8 471	8 367	18	86	68	13,3
Tekniske funksjonærer i alt	370	8 443	8 350	15	78	50	13,5
Arbeidere i alt	262	7 535	7 105	40	390	83	12,0
Arbeidstakere med behandling av klienter i alt ..	959	8 992	8 832	15	145	104	:1)
Oslo	254	9 184	9 060	11	113	106	:1)
Bergen, Stavanger og Trondheim	127	8 954	8 619	37	298	284	:1)
Arbeidstakere i tjenesteytende stillinger i alt .	2 902	8 650	7 804	295	551	125	14,5
Oslo	994	8 332	7 539	51	742	194	9,7
Bergen, Stavanger og Trondheim	339	8 968	7 920	70	978	93	19,4

1) Tall kan ikke offentliggjøres som følge av store endringer i antall ansatte.

TILLEGG TIL DE INTERNASJONALE MÅNEDSTABELLER I STATISTISK MÅNEDSHEFTE NR. 8, 1983

Tallene er mottatt i tiden 5/9 - 9/9 og er foreløpige. De vil eventuelt bli korrigert i Statistisk månedshefte. Der vil man også finne nærmere forklaringer til tallene og alle korreksjoner av eldre tall.

Tall i parentes gjelder måneden (kvartalet, uken) før.

D a n m a r k (tabell 87)

Arbeidsløyse	Kol. A	Mars	261,4	(269,1)
"		April	257,6	
"		Mai	232,3	
Volum av utenrikshandelen				
a) Innførsel	Kol.E.a	1.kvartal	126	(131)
"		2.kvartal	131	
b) Utførsel	" E.b	1.kvartal	191	(183)
"		2.kvartal	193	
Bytteforhold	Kol. F	1.kvartal	84	(83)
"		2.kvartal	84	
Engrosprisindeks	Kol. G	Juli	332	(329)
Konsumprisindeks	Kol. H	Juli	336	(336)

S v e r i g e (tabell 88)

Engrosprisindeks	Kol. F	Juli	363	(360)
------------------------	--------	------	-----	-------

S t o r b r i t a n n i a (tabell 89)

Produksjonsindeks	Kol.C.a	Juni	96	(97)
Detaljomsætningsindeks	" D	Juli	130	(131)
Reuter's råvareindeks, uketall		29/8-2/9	341	(341)
" " "	Kol. H	August	344	(332)
Valutabeholdning	" L	Mai	11 160	(11 303)
"		Juni	11 543	

V e s t - T y s k l a n d (tabell 91)

Valutabeholdning	Kol. K	Juni	95 776	(97 427)
------------------------	--------	------	--------	----------

J a p a n (tabell 92)

Valutabeholdning	Kol. H	Juni	4 914	(4 832)
------------------------	--------	------	-------	---------

U S A (tabell 93)

Moody's råvareindeks, uketall		29/8-2/9	264	(267)
" " "	Kol. I	August	265	(258)

PUBLIKASJONER UNDER UTSENDING FRA STATISTISK SENTRALBYRÅ I AUGUST OG HITTIL I SEPTEMBER 1983

I serien Norges offisielle statistikk (NOS):

Struktur tall for kommunenes økonomi 1981
Sidetall 122 Pris kr 18,00

Utenrikshandel 1982 Hefte I Sidetall 357 Pris kr 24,00

Varehandelsstatistikk 1981 Sidetall 150 Pris kr 18,00

Industristatistikk 1981 Sidetall 216 Pris kr 24,00

Familiestatistikk 1982 Sidetall 99 Pris kr 18,00

Tidsnyttingsundersøkelsen 1980-81 Sidetall 188
Pris kr 24,00

Statistisk fylkeshefte 1983 Hedmark
Sidetall 239 Pris kr 24,00

I serien Samfunnsøkonomiske studier (SØS):

Et valg i perspektiv En studie av Stortingsvalget 1981
Sidetall 285 Pris kr 24,00 (SØS nr. 54)

I serien Rapporter fra Statistisk Sentralbyrå (RAPP):

On the Use of Laspeyres and Paasche Indices in a Neoclassical
Import Model Sidetall 49 Pris kr 18,00 (RAPP nr. 83/10)

FASTE PUBLIKASJONER FRA STATISTISK SENTRALBYRÅ

Statistisk månedshefte	Pris: Årsabonnement kr 60,00 Pr. hefte " 6,00
Månedsstatistikk over utenrikshandelen	Pris: Årsabonnement kr 72,00 Pr. hefte " 6,00
Statistisk ukehefte	Pris: Årsabonnement kr 96,00 Pr. hefte " 4,00

OVERSIKT OVER SYSTEMATISK
GRUPPERING AV MELDINGER
I STATISTISK UKEHEFTE 1983

NR.	EMNEGRUPPE
1	Miljø. Geografiske forhold
2	Befolkning
3	Helseforhold
4	Arbeidsmarked. Sysselsetting
5	Nasjonalregnskap og utenriksregnskap
6	Jordbruk. Skogbruk. Jakt
7	Fiske og fangst
8	Oljeutvinning, bergverksdrift og industri
9	Kraftforsyning. Energi
10	Bygge- og anleggsvirksomhet
11	Utenrikshandel
12	Innenlandsk handel. Offentlig og privat tjenesteyting
13	Sjøtransport. Sjøulykker
14	Annen samferdsel. Veitrafikkulykker. Reiseliv. Post. Telekommunikasjoner
15	Offentlige finanser
16	Penger og kreditt. Bankvesen, forsikring
17	Priser. Prisindekser
18	Lønninger
19	Inntekt og formue. Skattelikningen
20	Forbruk. Forbruksutgifter
21	Boliger og boforhold
22	Sosiale forhold
23	Rettsforhold. Kriminalitet
24	Utdanning og forskning
25	Kultur
26	Ferie og friluftsliv
27	Valg
28	Diverse