

# Statistisk ukehefte

Statistisk  
Sentralbyrå

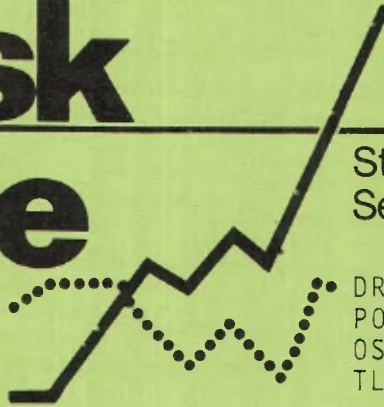

DRONNINGENSGATE 16  
POSTBOKS 8131 DEP  
OSLO 1  
TLF.(02) \*41 38 20

Nr. 15/78

12. april 1978

## I N N H O L D

- Konjunkturbarometeret i industrien venter  
fortsatt konjunktursvikt
- Unyttet arbeidskraft i industri og bergverks-  
drift
- Produksjonen i bergverksdrift, industri og  
kraftforsyning i februar 1978
- Revidert engrosprisstatistikk
- Detaljomsætningen i februar 1978
- Samhandelen med land og landområder. Januar-  
februar 1978
- Handelsflåten 1977
- Månedstatistikk for forretnings- og spare-  
banker. Januar 1978
- Månedstatistikk for forretnings- og spare-  
banker. Februar 1978
- Gjennomsnittlig timefortjeneste i privat bygge-  
og anleggsvirksomhet i 4. kvartal 1977
- Energiforbruket 1976
- Kommuneregnskaper 1976
- Fylkesfordelt nasjonalregnskap 1973
- Tillegg til de internasjonale månedstabeller i  
Statistisk månedshefte nr. 2, 1978
- Publikasjoner under utsending fra Statistisk  
Sentralbyrå i mars og hittil i april 1978

Statistisk Sentralbyrå  
bes oppgitt som kilde ved  
gjengivelser av oppgaver  
fra dette hefte.

KONJUNKTURBAROMETERET - INDUSTRIEN VENTER FORTSATT KONJUNKTURSVIKT

Statistisk Sentralbyrås konjunkturbarometer for 1. kvartal 1978 viser at industriens ledere venter konjunktursvikt også i 2. kvartal i år. Utsiktene framover ved utgangen av 1. kvartal bedømmes imidlertid mindre pessimistisk enn ett kvartal tidligere. Konjunkturutviklingen i første kvartal ble heller ikke riktig så dårlig som ventet.

Faktorer på etterspørselssiden ventes i et flertall av foretakene å begrense produksjonen også i 2. kvartal og samlet ordrebeholdning ventes å gå ytterligere ned. Om lag 15 prosent venter lavere ordretilgang både fra eksport- og hjemmemarkedet i 2. kvartal enn i 1. kvartal og om lag like mange foretak venter høyere ordretilgang. I 1. kvartal ble ordretilgangen i alt noe bedre enn ventet et kvartal tidligere.

Av foretakene svarte en fjerdepart at de hadde lavere produksjon i 1. kvartal 1978 enn i 4. kvartal 1977, mens en femtepart oppga å ha høyere produksjon. For 2. kvartal 1978 venter 20 prosent høyere produksjon enn i 1. kvartal, mens om lag like mange venter lavere produksjon. En overvekt på 8 prosent av foretakene venter lavere sysselsetting i 2. kvartal enn i 1. kvartal.

En nærmere vurdering av tallene for de enkelte næringer kan tyde på at en del foretak ikke eliminerer normale sesongvariasjoner ved besvarelse av spørsmål særlig om totalt produksjonsvolum, men også om gjennomsnittlig kapasitetsutnyttning m.v. Foretakenes svar gir derfor trolig et noe for svakt bilde av produksjonsutviklingen i 1. kvartal og dermed kan forventningene til produksjonsutviklingen i 2. kvartal være for optimistisk.

Konjunkturbarometerundersøkelsen bygger på spørsmål til om lag 600 av de største foretakene i bergverksdrift og industri med i alt 225 000 sysselsatte. Undersøkelsen er nå gjennomført hvert kvartal i vel fire år og nærmere 90 prosent av foretakene med over 90 prosent av sysselsettingen har svart. Foretakenes svar er ved beregningen av prosenttall veid med foretakenes relative sysselsetting.

## K O N J U N K T U R B A R O M E T E R .

TABELL 1. FAKTISK OG FORVENTET UTVIKLING. BERGVERKSDRIFT OG INDUSTRI. PROSENT.

SPØRSMÅL	FORVENTET UTVIKLING FRA 4. KV. 1977 TIL 1. KV. 1978					FAKTISK UTVIKLING FRA 4. KV. 1977 TIL 1. KV. 1978					FORVENTET UTVIKLING FRA 1. KV. 1978 TIL 2. KV. 1978				
	STØRRE	MINDRE	IRREL	NETTO	IRREL	STØRRE	MINDRE	IRREL	NETTO	IRREL	STØRRE	MINDRE	IRREL	NETTO	
	- HØYERE	- RET	- LAVERE	- I	- ALT	- HØYERE	- RET	- LAVERE	- I	- ALT	- HØYERE	- RET	- LAVERE	- I	- ALT
1. TOTAL PRODUKSJONSVOLUM ...	17	51	32	-15	1	20	52	26	-6	2	21	55	19	2	4
2. GJENNOMSNITTLIG SYSSELSETTING .....	7	70	22	-15	1	8	72	19	-11	1	8	72	16	-7	4
3. GJENNOMSNITTLIG KAPASITETSUTNYTTING ....	12	56	30	-18	2	18	57	23	-5	2	15	62	17	-2	5
4. ORDRETILGANG FRA HJEMMEMARKEDET .....	9	56	28	-19	7	13	54	25	-13	8	15	60	14	1	11
5. ORDRETILGANG FRA EKSPORTMARKEDET ....	5	52	24	-18	19	11	42	27	-15	19	13	49	16	-3	22
6. SAMLET ORDREBEHOLDNING VED UTGANGEN AV KVARTALET ..	9	53	28	-19	11	14	41	34	-19	11	12	50	23	-11	14
10. LAGERBEHOLDNINGER AV RR- VARER, MATERIALER, HALV- FABRIKATA OG DELER M.V. VED UTGANGEN AV KVART. .	13	60	23	-10	3	15	59	23	-7	2	10	66	19	-9	5
11. LAGERBEHOLDNINGER AV EGNE PRODUKTER BESTEMT FOR SALG VED UTGANGEN AV KVARTALET .....	21	58	11	10	9	28	46	17	10	9	18	54	16	2	11
12/13 PRISER VED INNGÅELSE AV NYE KONTRAKTER FOR LEV.															
12. TIL HJEMMEMARKEDET ..	31	50	11	21	8	22	59	12	10	8	8	70	11	-3	11
13. TIL EKSPORT .....	17	50	14	3	19	17	48	15	2	19	7	59	12	-5	21

RESULTATENE ER BEREGNET VED Å VEIE HVERT SVAR MED FORETAKENES SYSSELSETTING.

## K O N J U N K T U R B A R O M E T E R .

TABELL 2. SITUASJONSVURDERING VED UTGANGEN AV KVARTALET. PROSENT.  
BERGVERKSDRIFT OG INDUSTRI.

SPØRSMÅL	UTGANGEN AV 4. KVARTAL 1977					UTGANGEN AV 1. KVARTAL 1978				
	BEDRE/ FORHOLDS- VIS STORE/ FOR STORE/ JA/OPP	UENDRET/ PASSE/ INGEN	DAR- LIGERE/ FOR SMA/ NEI/NED	NETTO- TALL	IRREL./ UOPPGITT	BEDRE/ FORHOLDS- VIS STORE/ FOR STORE/ JA/OPP	UENDRET/ PASSE/ INGEN	DAR- LIGERE/ FOR SMA/ NEI/NED	NETTO- TALL	IRREL./ UOPPGITT
	14 HVORDAN BEDØMMER DE GENERELT FOR FORETAKET UTSIKTENE FOR KOMMENDE KVARTAL I FOR- HOLD TIL SITUASJONEN I INNEVÆRENDE KVARTAL	8	52	40	-32	1	13	62	23	-10
15 BETYR DET NRVÆRENDE PRODUKSJONSNIVR FULL KAPASITETSUTNYTTING	27	-	73	-46	1	30	-	67	-37	3
16 KREVER FULL KAPASITETS- UTNYTTING FLERE SYSSEL- SATTE	62		38	24	-	67		32	34	1
17 HVORDAN BEDØMMER DE STØRRELSEN AV ORDRE- BEHOLDNINGENE I FORHOLD TIL NRVÆRENDE PRODUKSJONSOMFANG		35	52	-47			39	49	-44	
18 HVORDAN BEDØMMER DE LAGERBEHOLDNINGENE AV RRVARER, MATERIALER, HALVFABRIKATA M.V. I FORHOLD TIL PRODUKSJONSOMFANGET	28	68	2	26	2	23	70	2	20	5
19 HVORDAN BEDØMMER DE LAGERBEHOLDNINGENE AV EGNE PRODUKTER I FOR- HOLD TIL OMSETNINGEN OVERVEIER FORETAKET Å ENDRE SINE VEOTATTE PLANER FOR INVESTERING I REALKAPITAL	31	55	7	25	7	30	58	3	26	9
20	4	82	13	-9	2	3	80	13	-10	4

RESULTATENE ER BEREGNET VED Å VEIE HVERT SVAR MED FORETAKENES SYSSELSETTING.

K O N J U N K T U R B A R O M E T E R .  
 TABELL 3. FAKTORER SOM BEGRENSET / VIL BEGRENSE PRODUKSJONEN.  
 BERGVERKSDRIFT OG INDUSTRI. PROSENT.

SPØRSMÅL	4.KV. 1977	4.KV. 1977	1.KV. 1978	1.KV. 1978
	HVILKEN AV DISSE FAKTORER - OM NOEN SPESIELT - VAR DET SOM BE- GRENSET PRODUK- SJONEN I INNE- VÆRENDE KVARTAL	HVILKEN AV DISSE FAKTORER - OM NOEN SPESIELT - VENTES Å VILLE BEGRENSE PRODUK- SJONEN I KOMMENDE KVARTAL	HVILKEN AV DISSE FAKTORER - OM NOEN SPESIELT - VAR DET SOM BE- GRENSET PRODUK- SJONEN I INNE- VÆRENDE KVARTAL	HVILKEN AV DISSE FAKTORER - OM NOEN SPESIELT - VENTES Å VILLE BEGRENSE PRODUK- SJONEN I KOMMENDE KVARTAL
01 MANGEL PÅ ORDRE/SALG .....	30	35	28	31
02 STORE LAGERBEHOLDNINGER AV EGNE PRODUKTER .....	-	-	1	-
03 KONKURRANSE FRA ANDRE NORSKE PRODUKTER .....	1	2	1	2
04 KONKURRANSE FRA IMPORTVARER ...	2	1	1	1
05 LAVE PRISER/HØYE KOSTNADER/ LITEN LØNNSOMHET .....	2	2	3	4
06 KOMBINASJON AV FAKTORENE 01-05	29	31	29	27
07 MANGEL PÅ FAGLÆRT ARBEIDSKRAFT	3	2	2	2
08 MANGEL PÅ ARBEIDSKRAFT ELLERS .	2	2	1	2
09 MANGEL PÅ RÅSTOFF .....	2	2	2	2
10 KRAFTMANGEL .....	-	-	-	-
11 PROD.KAPASITETEN I FORETAKET ..	5	5	7	6
12 KOMBINASJON AV FAKTORENE 07-11	3	2	2	2
13 FINANSIERINGSVANSKER .....	-	-	-	-
14 ANDRE FAKTORER .....	1	1	2	2
15 INGEN SPESIELLE FAKTORER .....	9	7	10	8
16 KOMBINASJONER AV FAKTORENE 01-14 NEVNT OVENFOR .....	3	2	1	1
17 UOPPGITT .....	6	5	8	8
SUM .....	6	6	6	6

RESULTATENE ER BEREGNET VED Å VEIE HVERT SVAR MED FORETAKENES SYSSSELSETTING.

KONJUKTURBAROMETER.  
 TABELL 4. SITUASJONSVURDERING VED UTGANGEN AV KVARTALET. PROSENT.  
 (SPM. 14) HVORDAN BEDØMMER DE GENERELT FOR FORET. UTSIKTENE FOR KOMMENDE KVART. I FORH. TIL SITUASJ. I INNEVÆR. KVART.

NÆRING	UTGANGEN AV 4. KVARTAL 1977					UTGANGEN AV 1. KVARTAL 1978				
	BEDRE	UENDRET	DØR- LIGERE	NETTO- TALL	IRREL./ UOPPGITT	BEDRE	UENDRET	DØR- LIGERE	NETTO- TALL	IRREL./ UOPPGITT
2,3 BERGVERKSDRIFT OG INDUSTRI	8	52	40	-32	1	13	62	23	-10	3
2 BERGVERKSDRIFT .....	6	33	61	-55	-	10	79	11	-1	-
23 BRYTING OG UTVINNING AV MAL	3	35	62	-60	-	3	84	13	-10	-
29 BERGVERKSDRIFT ELLERS .....	25	21	54	-29	-	50	50	-	50	-
3 INDUSTRI .....	8	52	39	-32	1	13	61	23	-10	3
31 PROD. AV NÆRINGSMIDLER, DRIKKEVARER OG TOBAKKSVARER	10	47	40	-31	3	23	66	6	17	5
32 PROD. AV TEKSTIL- OG BEKLED- NINGSVARER, LÆR OG LÆRVARER	9	62	28	-19	-	10	72	18	-8	-
321 PROD. AV TEKSTILVARER ...	4	61	34	-30	-	6	78	16	-11	-
322 PROD. AV KLÆR, UNNTATT SKOTØY .....	18	68	14	5	-	17	74	10	7	-
33 PROD. AV TREVARER .....	2	65	33	-31	-	20	57	24	-4	-
34 TREFOREDLING, GRAFISK PROD. OG FORLAGSVIRKSOMHET .....	12	47	40	-28	1	22	71	6	16	1
341 TREFOREDLING .....	17	39	44	-27	-	18	79	3	15	-
342 GRAFISK PROD. OG FORLAGS- VIRKSOMHET .....	7	55	36	-30	2	26	64	8	18	1
35 PROD. AV KJEMISKE PROD., MINERALOLJE-, KULL-, GUMMI-, OG PLASTPRODUKTER .....	9	66	25	-17	-	9	78	13	-4	1
351 PROD. AV KJEMISKE RØRVARER	2	79	19	-17	-	4	91	5	-1	-
36 PROD. AV MINERALSKE PROD. .	6	43	51	-45	-	8	74	13	-4	5
37 PROD. AV METALLER .....	6	40	54	-48	-	12	49	30	-18	8
371 PROD. AV JERN, STÅL, OG FERROLEGERINGER .....	4	47	49	-45	-	10	61	12	-2	16
372 PROD. AV IKKE-JERNHOLDIGE METALLER .....	9	32	59	-51	-	15	36	50	-35	-
38 PROD. AV VERKSTEDPRODUKTER	6	55	39	-32	-	6	52	39	-33	2
381 PROD. AV METALLVARER ....	9	32	58	-49	1	13	48	38	-26	1
382 PROD. AV MASKINER .....	10	65	24	-14	-	8	43	49	-41	-
383 PROD. AV ELEKTRISKE APPARATER OG MATERIELL ..	8	76	16	-8	-	4	77	19	-14	-
384 PROD. AV TRANSPORTMIDLER	2	47	51	-49	-	4	47	43	-40	6
39 INDUSTRIPRODUKSJON ELLERS .	-	38	53	-53	9	18	82	-	18	-

RESULTATENE ER BEREGNET VED Å VEIE HVERT SVAR MED FORETAKENES SYsselSETTING.

K O N J U K T U R B A R O M E T E R .  
 TABELL 5 . FAKTISK OG FORVENTET UTVIKLING  
 (SPM. 2) I GJENNOMSNIITLIG SYSSELSETTING. PROSENT.

NÆRING	FORVENTET UTVIKLING FRA 4. KV. 1977 TIL 1. KV. 1978					FAKTISK UTVIKLING FRA 4. KV. 1977 TIL 1. KV. 1978					FORVENTET UTVIKLING FRA 1. KV. 1978 TIL 2. KV. 1978				
	STØRRE	MINDRE	NETTO	IRREL.	STØRRE	MINDRE	NETTO	IRREL.	STØRRE	MINDRE	NETTO	IRREL.			
	- UEND- HØYERE RET	- LAVERE I	- ALT	- UOPPG.	- UEND- HØYERE RET	- LAVERE I	- ALT	- UOPPG.	- UEND- HØYERE RET	- LAVERE I	- ALT	- UOPPG.			
2,3 BERGVERKSDRIFT OG INDUSTRI	7	70	22	-15	1	8	72	19	-11	1	8	72	16	-7	4
2 BERGVERKSDRIFT .....	-	69	31	-31	-	-	81	19	-19	-	-	80	20	-20	-
23 BRYTING OG UTVINNING AV MAL	-	67	33	-33	-	-	82	18	-18	-	-	77	23	-23	-
29 BERGVERKSDRIFT ELLERS .....	-	75	25	-25	-	-	75	25	-25	-	-	100	-	-	-
3 INDUSTRI .....	7	70	22	-15	1	8	72	19	-10	1	9	72	16	-7	4
31 PROD. AV NÆRINGSMIDLER, DRIKKEVARER OG TOBAKKSVARER	16	61	21	-5	2	14	67	18	-4	-	19	77	3	16	2
32 PROD. AV TEKSTIL- OG BEKLED- NINGSVARER, LÆR OG LÆRVARER	17	56	28	-11	-	29	50	21	7	-	9	64	26	-17	2
321 PROD. AV TEKSTILVARER ...	6	58	36	-30	-	30	42	28	1	-	8	57	32	-23	3
322 PROD. AV KLÆR, UNNTATT SKOTØY .....	36	46	18	18	-	34	57	9	25	-	11	77	12	-	-
33 PROD. AV TREVARER .....	-	76	19	-19	5	-	87	13	-13	-	12	79	3	9	5
34 TREFOREDLING, GRAFISK PROD. OG FORLAGSVIRKSOMHET .....	1	79	18	-17	2	5	84	10	-5	-	7	83	8	-1	2
341 TREFOREDLING .....	-	71	28	-28	1	5	81	14	-9	-	7	82	11	-4	-
342 GRAFISK PROD. OG FORLAGS- VIRKSOMHET .....	2	85	9	-6	3	6	87	7	-1	-	7	83	6	1	3
35 PROD. AV KJEMISKE PROD., MINERALOLJE-, KULL-, GUMMI-, OG PLASTPRODUKTER .....	2	92	6	-4	-	9	73	19	-10	-	14	73	12	2	1
351 PROD. AV KJEMISKE RÅVARER	-	100	-	-	-	5	95	-	5	-	-	100	-	-	-
36 PROD. AV MINERALSKE PROD. .	10	73	17	-8	-	7	68	13	-6	12	2	86	4	-2	8
37 PROD. AV METALLER .....	8	70	22	-14	-	8	63	21	-14	8	11	68	13	-2	8
371 PROD. AV JERN, STÅL, OG FERROLEGERINGER .....	5	64	31	-26	-	5	54	24	-19	16	11	60	13	-2	16
372 PROD. AV IKKE-JERNHOLDIGE METALLER .....	12	76	12	-	-	10	71	18	-8	-	11	77	12	-1	-
38 PROD. AV VERKSTEDPRODUKTER	8	64	27	-20	1	6	72	23	-17	-	4	65	27	-24	5
381 PROD. AV METALLVARER ....	5	45	50	-45	-	6	59	35	-29	-	2	60	32	-30	5
382 PROD. AV MASKINER .....	10	76	13	-3	-	3	79	18	-15	-	3	72	21	-18	4
383 PROD. AV ELEKTRISKE APPARATER OG MATERIELL ..	5	91	5	-	-	8	74	18	-11	-	4	88	6	-2	2
384 PROD. AV TRANSPORTMIDLER	9	51	38	-30	2	6	71	23	-17	-	4	51	38	-34	7
39 INDUSTRIPRODUKSJON ELLERS .	-	53	47	-47	-	21	72	7	13	-	24	69	-	24	7

RESULTATENE ER BEREGNET VED Å VEIE HVERT SVAR MED FORETAKENES SYSSELSETTING.

KONJUKTURBAROMETER.  
 TABELL 6. FAKTISK OG FORVENTET UTVIKLING  
 (SPM. 1) I PRODUKSJONSVOLUMET. PROSENT.

NØRING	FORVENTET UTVIKLING FRA 4. KV. 1977 TIL 1. KV. 1978					FAKTISK UTVIKLING FRA 4. KV. 1977 TIL 1. KV. 1978					FORVENTET UTVIKLING FRA 1. KV. 1978 TIL 2. KV. 1978				
	STØRRE - UEND- HØYERE RET	MINDRE - NETTO LAVERE I	IRREL. - ALT	STØRRE - UEND- HØYERE RET	MINDRE - NETTO LAVERE I	IRREL. - ALT	STØRRE - UEND- HØYERE RET	MINDRE - NETTO LAVERE I	IRREL. - ALT	STØRRE - UEND- HØYERE RET	MINDRE - NETTO LAVERE I	IRREL. - ALT	STØRRE - UEND- HØYERE RET	MINDRE - NETTO LAVERE I	IRREL. - ALT
	UOPPG	UOPPG	UOPPG	UOPPG	UOPPG	UOPPG	UOPPG	UOPPG	UOPPG	UOPPG	UOPPG	UOPPG	UOPPG	UOPPG	
2,3 BERGVERKSDRIFT OG INDUSTRI	17	51	32	-15	1	20	52	26	-6	2	21	55	19	2	4
2 BERGVERKSDRIFT .....	3	59	38	-35	-	24	64	12	12	-	10	69	21	-11	-
23 BRYTING OG UTVINNING AV MAL	-	60	40	-40	-	24	66	10	14	-	-	76	24	-24	-
29 BERGVERKSDRIFT ELLERS .....	25	50	25	-	-	21	55	25	-4	-	70	30	-	70	-
3 INDUSTRI .....	17	50	31	-15	1	20	52	27	-6	2	22	55	19	3	4
31 PROD. AV NÆRINGSMIDLER, DRIKKEVARER OG TOBAKKSVARER	19	54	27	-8	1	25	39	36	-11	1	38	57	3	35	2
32 PROD. AV TEKSTIL- OG BEKLED- NINGSVARER, LÆR OG LÆRVARER	24	54	19	4	2	28	50	22	6	-	29	40	29	-	2
321 PROD. AV TEKSTILVARER ...	9	65	21	-12	4	22	48	30	-9	-	34	28	34	-	3
322 PROD. AV KLÆR, UNNTATT SKTØY .....	50	35	15	36	-	42	48	10	31	-	24	65	11	13	-
33 PROD. AV TREVARER .....	9	52	34	-25	5	12	52	36	-24	-	31	56	8	23	5
34 TREFOREDLING, GRAFISK PROD. OG FORLAGSVIRKSOMHET .....	13	49	36	-23	2	24	53	23	1	-	22	57	19	3	2
341 TREFOREDLING .....	8	66	25	-18	1	17	64	19	-1	-	18	64	18	-	-
342 GRAFISK PROD. OG FORLAGS- VIRKSOMHET .....	18	33	46	-27	3	30	44	26	4	-	25	52	20	5	3
35 PROD. AV KJEMISKE PROD., MINERALOLJE-, KULL-, GUMMI-, OG PLASTPRODUKTER .....	8	69	23	-15	-	21	36	43	-21	-	45	40	14	32	1
351 PROD. AV KJEMISKE RÅVARER	6	81	13	-7	-	11	31	58	-46	-	62	36	3	59	-
36 PROD. AV MINERALSKE PROD. .	14	65	17	-3	3	13	56	20	-7	12	8	82	2	6	8
37 PROD. AV METALLER .....	36	29	35	1	-	40	31	21	20	8	28	60	4	24	8
371 PROD. AV JERN, STÅL, OG FERROLEGERINGER .....	35	10	55	-21	-	43	23	18	25	16	14	62	8	6	16
372 PROD. AV IKK E-JERNHOLDIGE METALLER .....	37	50	13	24	-	38	39	23	15	-	43	57	-	43	-
38 PROD. AV VERKSTEDPRODUKTER	13	50	35	-21	2	10	66	23	+13	-	7	55	33	-26	5
381 PROD. AV METALLVARER ....	9	34	57	-48	-	13	53	34	-21	-	10	51	33	-23	5
382 PROD. AV MASKINER .....	24	40	36	-12	-	11	76	13	-2	-	7	45	44	-36	4
383 PROD. AV ELEKTRISKE APPARATER OG MATERIELL ..	14	65	21	-7	-	8	63	29	-21	-	8	86	4	4	2
384 PROD. AV TRANSPORTMIDLER	8	56	32	-24	4	10	67	23	-13	-	5	47	41	-36	7
39 INDUSTRIPRODUKSJON ELLERS .	43	51	6	37	-	21	54	25	-4	-	30	63	-	30	7

RESULTATENE ER BEREGNET VED Å VEIE HVERT SVAR MED FORETAKENES SYsselSETTING.

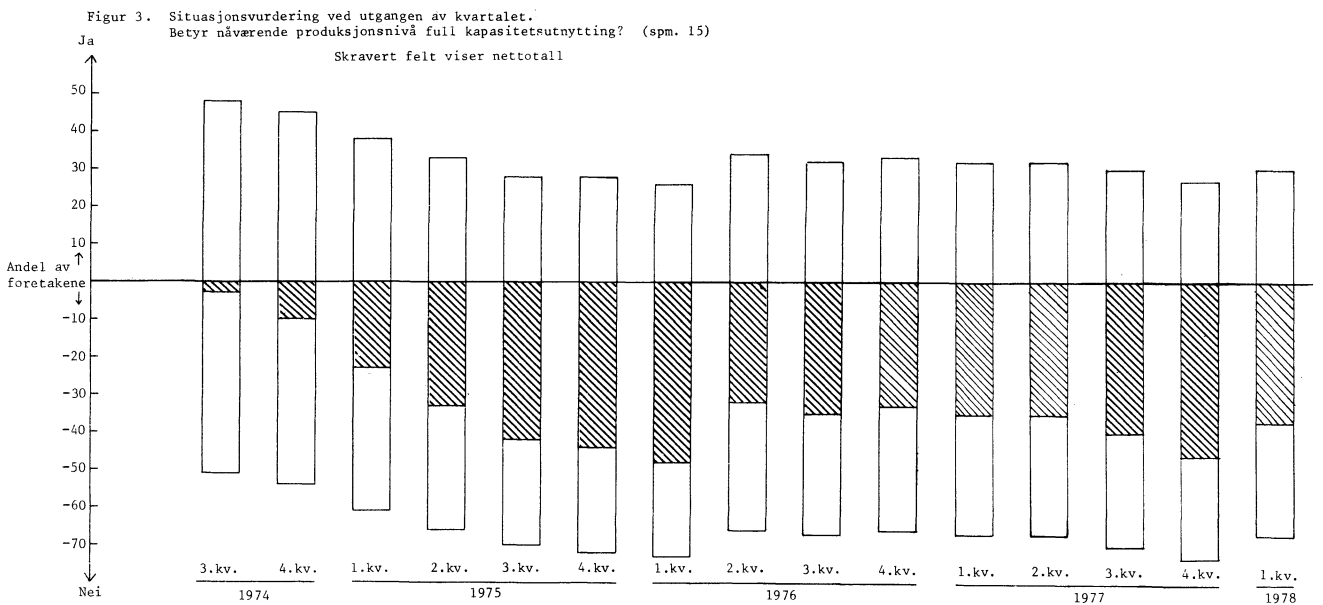
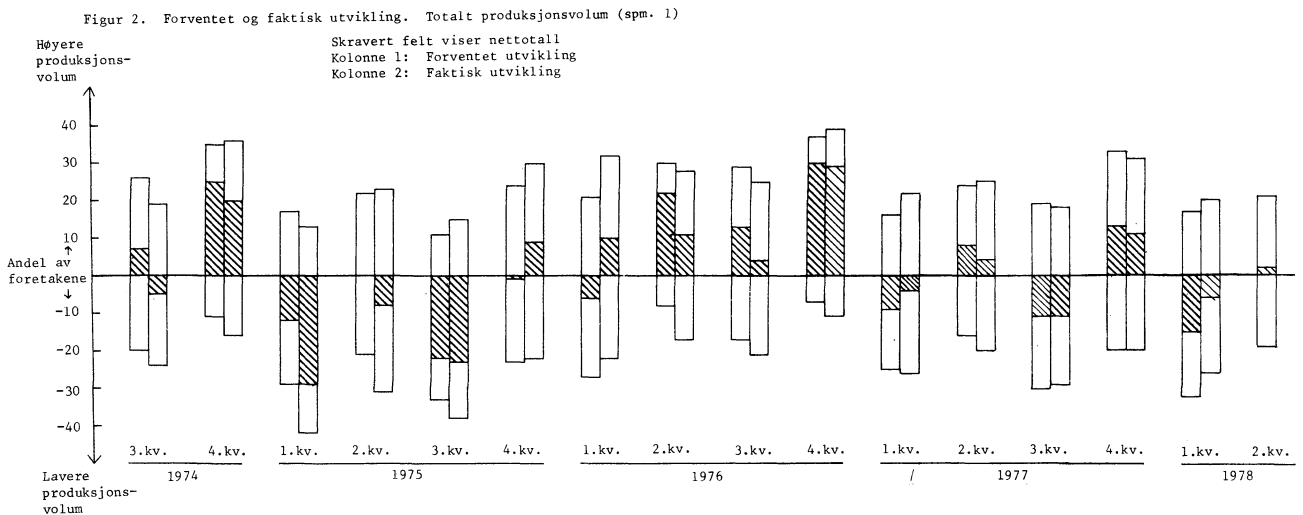
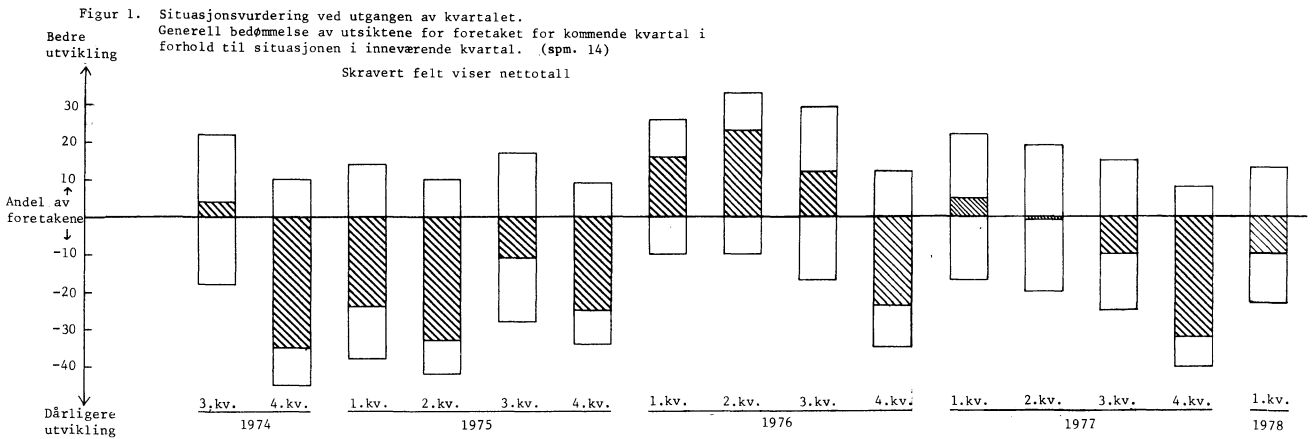



Figur 4: Forventet og faktisk utvikling. Ordretilgang fra hjemmemarkedet. (spm. 4)

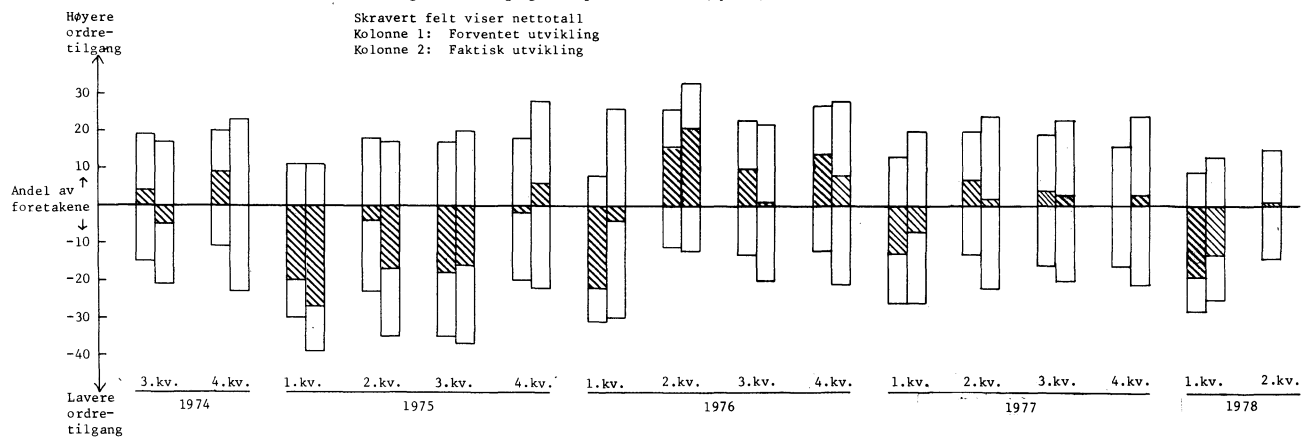

Figur 5: Forventet og faktisk utvikling. Ordretilgang fra eksportmarkedet (spm. 5).

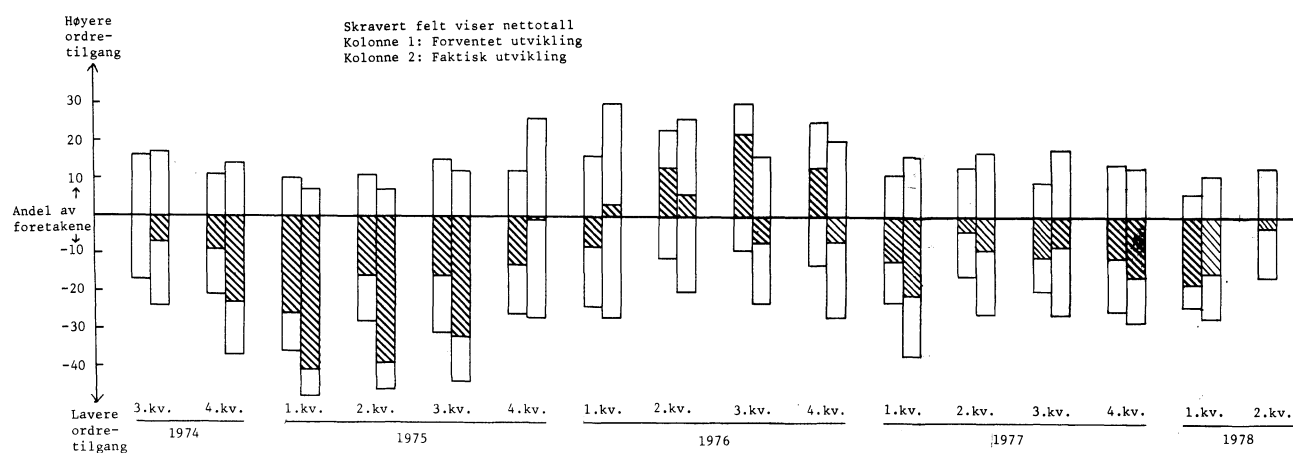

Figur 6. Situasjonsvurdering ved utgangen av kvartalet.

Størrelsen av ordrebeholdningene i forhold til nåværende produksjonsomfang (spm. 17).

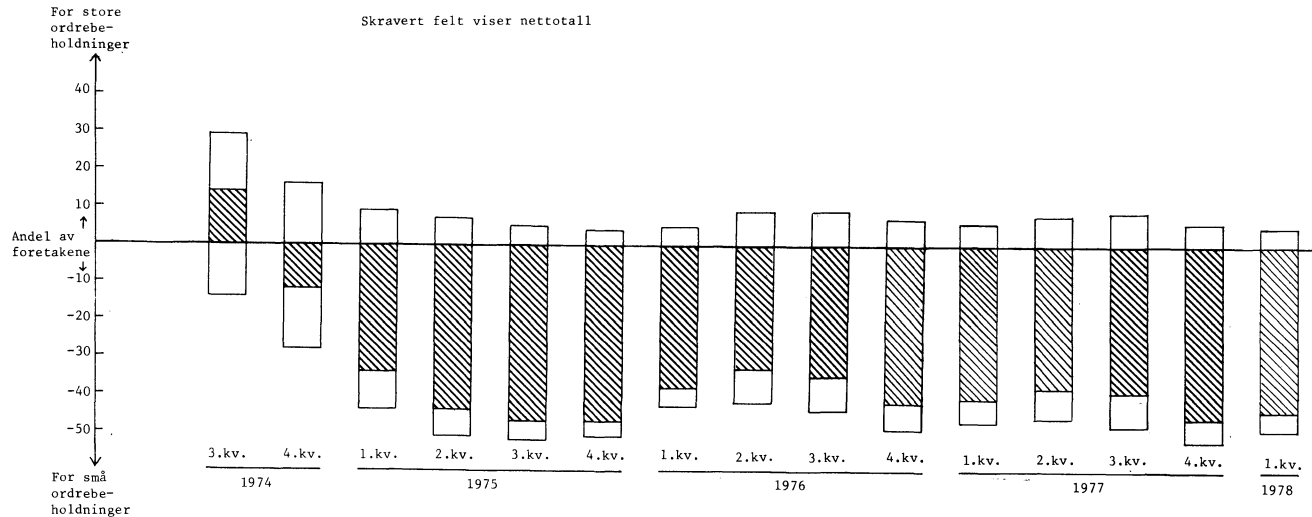

## UNYTTET ARBEIDSKRAFT I INDUSTRI OG BERGVERKSDRIFT

En undersøkelse foretatt av Statistisk Sentralbyrå viser at en femtepart av de større bedriftene i industri og bergverksdrift hadde mer arbeidskraft enn de trengte i februar i år. Tre fjerdedeler oppga at sysselsettingen ikke var høyere enn strengt tatt nødvendig for produksjonen. Forholdet var det samme i juni i fjor.

For de som oppga hvor mange sysselsatte produksjonsnivået i februar krevde, var den faktiske sysselsetting 1 prosent høyere enn arbeidskraftbehovet ved full arbeidsuke. I de innkomne oppgaver hadde bedrifter med ca. 20 prosent av sysselsettingen unnlatt å svare på dette spørsmålet.

Undersøkelsen viser at særlig bedrifter som produserer metaller, tekstil- og bekledningsvarer, lær og lærvarer, verkstedprodukter og malmer har ledig arbeidskraft.

Fra juni i fjor til februar i år viste sysselsettingen nærmere 2 prosent nedgang. Antatt sysselsetting for juni i år er om lag uendret fra februar for de bedrifter som ga oppgave for begge tidspunkter. Bedrifter med 10 prosent av sysselsettingen i februar ga ikke tall for juni.

Ved vurdering av tallene, særlig for produksjon av næringsmidler, drikkevarer og tobakk må en være oppmerksom på sesongvariasjonene i sysselsettingen.

Undersøkelsen bygger på tilleggsspørsmål til investeringsstatistikken i første kvartal i år. Det ble tatt med spørsmål om tallet på sysselsatte i juni 1977, i februar 1978, utnytting av arbeidskrafta på de to tidspunkt og antatt sysselsetting i juni 1978. Denne statistikk bygger på oppgaver fra om lag 2 400 bedrifter med 300 000 sysselsatte ifølge Industristatistikken for 1976. Hvert kvartal har 10 prosent av utvalget unnlatt å svare eller oppgavene har kommet for sent inn. Dessuten har bedrifter med 9 000 sysselsatte ikke besvart tilleggsspørsmålene.

Tabell 1. Var tallet på sysselsatte høyere enn strengt tatt nødvendig for produksjonsnivået henholdsvis 1. juni 1977 og 1. februar 1978. Prosent<sup>1)</sup>

	1. juni 1977			1. februar 1978		
	Ja	Nei	Uopp-gitt	Ja	Nei	Uopp-gitt
2,3 BERGVERKSDRIFT OG INDUSTRI .....	22	75	3	19	76	4
2 BERGVERKSDRIFT .....	5	94	1	11	76	13
23 Bryting og utvinning av malm .....	5	94	1	14	86	-
29 Bergverksdrift ellers .....	7	87	6	8	92	-
3 INDUSTRI .....	22	74	3	20	76	4
31 Prod. av næringsmidler, drikkevarer og tobakksvarer .....	11	85	2	12	82	4
32 Prod. av tekstil- og bekledningsvarer, lær og lærvarer .....	17	75	8	11	85	4
33 Prod. av trevarer .....	16	82	3	15	80	4
34 Treforedling, grafisk prod. og forlagsvirksomhet	21	77	2	13	82	4
35 Prod. av kjemiske prod., mineralolje-, kull-, gummi- og plastprodukter .....	20	77	3	17	81	2
36 Prod. av mineralske produkter .....	22	78	-	17	83	-
37 Prod. av metaller .....	55	45	-	31	67	2
38 Prod. av verkstedprodukter .....	21	74	4	25	70	5
39 Industriproduksjon ellers .....	3	93	3	11	85	4

1) Resultatene er beregnet ved å veie hvert svar med foretakenes sysselsetting.

Tabell 2.

	Endring i syssel- settingen fra 1/6-77 til 1/2-78 <sup>1)</sup>	Endring i syssel- settingen fra 1/2-78 til 1/6-78 <sup>1)</sup>	Tallet på sysselsatte 1/2-78 sammenliknet med arbeidskraftbehovet ved full arbeidsuke og pro- duksjonsnivået 1/2-78
	Prosent	Prosent	Indeks
2,3 BERGVERKSDRIFT OG INDUSTRI	-2	1	101
2 BERGVERKSDRIFT .....	-4	-1	102
23 Bryting og utvinning av malm .....	-6	-1	102
29 Bergverksdrift ellers .....	-2	3	101
3 INDUSTRI .....	-2	1	101
31 Prod. av næringsmidler, drikkevarer og tobakksvarer	-4	5	101
32 Prod. av tekstil- og be- kledningsvarer, lær og lærvarer .....	-4	-1	101
33 Prod. av trevarer .....	-	1	101
34 Treforedling, grafisk prod. og forlagsvirksomhet .....	-1	-1	101
35 Prod. av kjemiske prod., mineralolje-, kull-, gummi- og plastprodukter .....	-		100
36 Prod. av mineralske pro- dukter .....	-3	-	101
37 Prod. av metaller .....	-5	-1	106
38 Prod. av verkstedprodukter.	-	-	101
39 Industriprod. ellers .....	-1	-	105

1) Det er bare tatt med bedrifter som har besvart de to spørsmål beregningen gjelder.

## PRODUKSJONEN I BERGVERKSDRIFT, INDUSTRI OG KRAFTFORSYNING I FEBRUAR 1978

Statistisk Sentralbyrås produksjonsindeks for februar viser 9 prosent stigning fra samme måned året før. Indekstillene var 152 og 165 (1970 = 100). Industriproduksjonen alene gikk ned med 4 prosent, mens bergverksdrift inkl. olje- og gassutvinning økte med 60 prosent og bergverksdrift ekskl. olje og gass gikk ned med 9 prosent.

Volumet av industriproduksjonen siste tre måneder var 3 prosent lavere enn i samme periode ett år tidligere. Indeksen for bergverksdrift, industri og kraftforsyning i alt steg derimot med 9 prosent i samme tidsrom.

Sesongkorrigerte tall for industriproduksjonen desember-februar viser 1,2 prosent økning fra foregående tremånedersperiode. Totalproduksjonen steg med 1,8 prosent. Produksjonen av eksportvarer gikk opp med 0,8 prosent, investeringsvarer med 4,3 prosent og produksjon av varer til vareinnsats inkl. lagerendringer med 1,4 prosent. Konsumvareproduksjonen gikk ned med 1,7 prosent. I de sesongkorrigerte beregningene er olje- og gassutvinning og en del industrigrupper med store tilfeldige variasjoner holdt utenfor.

Sesongkorrigert<sup>1)</sup> indeks 1970 = 100

	1977				1978	
	Sept.	Okt.	Nov.	Des.	Jan.	Febr.
<u>BERGVERKSDRIFT, INDUSTRI OG KRAFTFORSYNING</u> ....	115	116	118	122	120	113
<u>BERGVERKSDRIFT</u> .....	117	120	122	109	115	105
<u>INDUSTRI</u> .....	114	114	115	120	118	110
<u>KRAFTFORSYNING</u> .....	119	127	141	139	142	137
Produksjon etter anvendelse:						
Eksport .....	108	104	104	110	107	102
Konsum .....	114	116	114	111	113	113
Investering .....	120	121	122	131	128	119
Vareinnsats i bygg og anlegg .....	130	126	133	135	133	119
Vareinnsats ellers (inkl. lagerendringer) ..	113	113	114	117	118	113

1) På grunn av store tilfeldige månedlige og årlige endringer tas følgende næringer ikke med ved beregning av den sesongkorrigerte indeksen: Utvinning av råolje og naturgass, produksjon av kjøtt-hermetikk, produksjon av fiskevarer, produksjon av fiskeoljer og fiskemjøl, raffinering av jordolje- og kullprodukter.

## Produksjonsindeks for bergverksdrift, industri og kraftforsyning 1970 = 100. Hovedtall

	Jan.-febr.		Endring i pst.	Des.-febr.		Endring i pst.	Februar	
	1977	1978		76-77	77-78		1977	1978
<b>BERGVERKSDRIFT<sup>1)</sup>, INDUSTRI OG KRAFTFORSYNING</b> ..	150	163	8,8	146	159	8,7	152	165
<b>BERGVERKSDRIFT M.V.<sup>1)</sup></b> .....	785	1 257	60,1	789	1 244	57,6	779	1 247
<b>INDUSTRI</b> .....	124	120	-3,6	120	116	-2,9	127	122
<b>KRAFTFORSYNING</b> .....	154	166	7,4	156	162	3,5	151	170
Produksjon etter anvendelse:								
Eksport .....	146	160	9,4	144	158	9,4	148	163
Konsum .....	115	115	-	114	114	-0,1	120	121
Investering .....	139	135	-2,8	132	130	-2,0	140	135
Vareinnsats i bygg og anlegg .....	140	135	-3,8	132	129	-2,2	143	136
Vareinnsats ellers (inkl. lagerendringer) ..	125	123	-1,7	122	120	-2,1	128	126

1) Inkl. utvinning av råolje og naturgass.

## Produksjonsindeks for bergverksdrift, industri og kraftforsyning 1970 = 100

Næring, næringsområde, næringshovedgruppe	Jan.-febr.		Des.-febr.	Februar		
	1977	1978			76-77	77-78
2 <b>Bergverksdrift</b> .....	785	1 257	789	1 244	779	1 247
21 Bryting av kull .....	141	122	137	112	155	133
22 Utvinning av råolje og naturgass <sup>2)</sup> .....	:	:	:	:	:	:
23 Bryting og utvinning av malm .....	127	121	125	112	126	121
29 Bergverksdrift ellers .....	107	101	108	105	113	98
3 <b>Industri</b> .....	124	120	120	116	127	122
31 Produksjon av næringsmidler, drikkevarer og tobakksvarer ...	100	99	101	101	112	111
311-312 Prod. av næringsmidler .....	100	102	93	96	115	120
313 Prod. av drikkevarer .....	87	89	110	110	100	99
314 Prod. av tobakksvarer .....	121	104	110	101	119	104
32 Prod. av tekstilvarer, bekledningsvarer, lær og lærvarer ...	93	85	87	80	96	85
321 Prod. av tekstilvarer .....	105	94	99	90	110	94
322 Prod. av klær, unntatt skotøy .....	80	75	73	70	82	76
323 Prod. av lær, lær- og skinnvarer .....	115	97	115	90	119	97
324 Prod. av skotøy .....	75	75	70	70	73	73
33 Prod. av trevarer .....	151	141	140	135	156	143
331 Prod. av trevarer, unntatt møbler og innredning .....	155	145	142	138	159	147
332 Prod. av møbler og innredning av tre .....	143	133	136	128	149	136
34 Treforedling, grafisk prod. og forlagsvirksomhet .....	115	114	111	110	117	116
341 Treforedling .....	96	91	93	86	99	94
342 Grafisk prod. og forlagsvirksomhet .....	130	132	126	129	132	134
35 Prod. av kjemiske produkter, mineralolje-, kull-, gummi- og plastprodukter .....	143	133	137	129	145	133
351 Prod. av kjemiske råvarer .....	117	108	118	115	117	105
352 Prod. av kjem. tekn. produkter .....	129	113	117	105	133	115
353-354 Raff. av jordolje og prod. av jordolje- og kullprodukter .	175	168	171	162	177	169
355 Prod. og rep. av gummiprodukter .....	116	88	108	81	115	91
356 Prod. av plastvarer .....	176	183	167	171	179	182
36 Prod. av mineralske produkter .....	119	112	116	108	125	111
361-362 Prod. av keramiske produkter, glass og glassvarer .....	127	122	122	117	129	120
369 Prod. av mineralske produkter ellers .....	117	109	114	106	125	108
37 Prod. av metaller .....	117	111	119	109	110	113
371 Prod. av jern, stål og ferrolegeringer .....	110	95	113	93	101	96
372 Prod. av ikke-jernholdige metaller .....	123	126	124	124	120	130
38 Prod. av verkstedprodukter .....	136	134	130	129	138	134
381 Prod. av metallvarer .....	119	122	113	117	123	122
382 Prod. av maskiner .....	170	163	164	157	172	165
383 Prod. av elektr. app. og materiell .....	138	127	129	123	140	129
384 Prod. av transportmidler .....	124	125	119	121	124	124
385 Prod. av tekn.vitensk. instr., foto- og optiske artikler .	276	291	256	270	277	291
39 Industriproduksjon ellers .....	123	126	116	122	127	123
4 <b>Kraftforsyning</b> .....	154	166	156	162	151	170

1) Indekstall kan ikke beregnes med 1970 = 100.

SU 2.3x

Produksjon i bergverksdrift, industri og kraftforsyning. 1970 = 100

----- Produksjonsindeks

———— Sesongkorrigert indeks (omfatter bl.a. ikke olje- og gassutvinning)

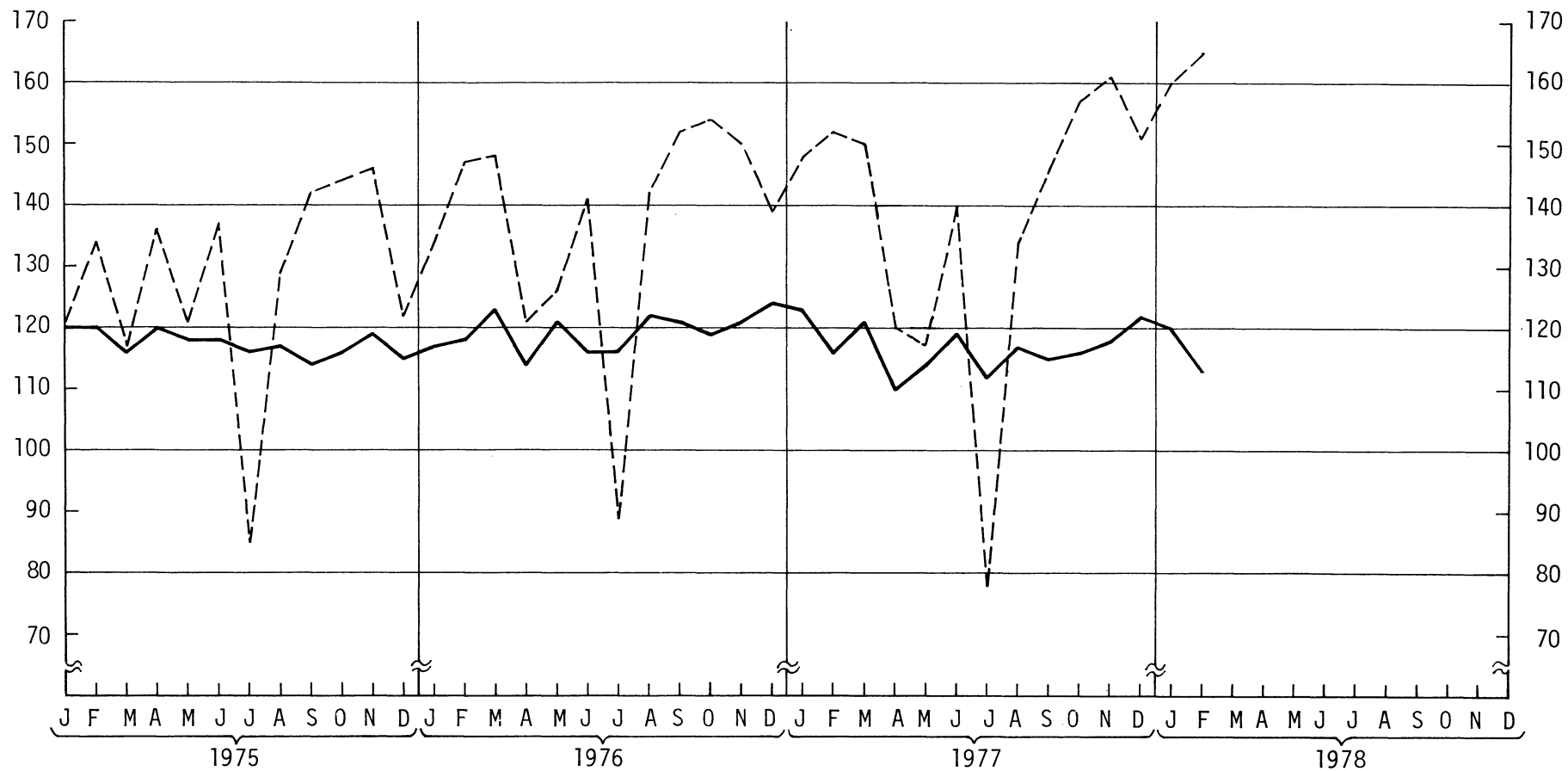

## REVIDERT ENGROSPRISSTATISTIKK

I Statistisk Sentralbyrå har det i en rekke år pågått arbeid med prosjektet "integrert prisstatistikk". En vesentlig del av dette arbeidet har vært en omfattende gjennomgåelse og revisjon av Byråets prisstatistikker. Revidert engrosprisstatistikk er siste del av dette prosjektet.

Engrosprisstatistikken ble forrige gang revidert i begynnelsen av 60-årene. Den gang ble 1961 valgt som basis for engrosprisindeksen og revisjonen er beskrevet i Statistisk Månedshefte nr. 6, 1964.

FN har ikke gitt entydige anbefalinger for utarbeiding av engrosprisstatistikk, herunder engrosprisindeks. I FN's regi har det i lengre tid vært arbeidd med sikte på å komme fram til anbefalinger for et konsistent system for pris- og volumindekser for de enkelte sektorer i nasjonalregnskapet. Særlig siden det nye nasjonalregnskapssystemet (SNA) ble vedtatt i 1968, er arbeidet intensivert både i FN's Statistical Office og i de enkelte land. Men først til FN's 19. sesjon i New Dehli 8.-19. november 1976 forelå veiledende retningslinjer til prinsipper for et system for pris- og volumstatistikk<sup>1)</sup>. Disse anbefalingene har vært fulgt så langt det har vært mulig.

Engrosomsetning i prisstatistisk sammenheng faller ikke sammen med omsetning i engroshandel. I prinsippet omfatter den all omsetning fra og med produksjon/import til salg til siste ledd før salg til konsumenter eller eksport. I praksis har det vært mest vanlig å konsentrere datainnsamlingen for engrosprisstatistikken til første trinn. Dette har spesielt vært tilfelle her i landet hvor omfanget (vektgrunnlaget) for engrosprisindeksen har referert seg til "første gangs omsetning innenlands".

En viktig del av et konsistent system for pris- og volumindekser er en produsentprisindeks hvor omfanget er verdien av den totale produksjon. De krav denne indeksen stiller til grunnmaterialet, er ikke vesentlig forskjellig fra de som engrosprisindeksen innebærer. For prismaterialet betyr det imidlertid en utvidelse, idet en for å beregne en produsentprisindeks også må innhente priser på varer som går til eksport.

Prismaterialet til en engrosprisstatistikk kan være enhetspriser (gjennomsnittspriser beregnet på grunnlag av oppgaver over mengde og verdi for en CCCN<sup>2)</sup>-vare og til bruk hovedsakelig til deflatering), det kan være priser på nøyaktig definerte representantvarer (priser innhentet vesentlig for prisanalytisk formål), eller en mellomting av disse.

Beregningene er nå som tidligere etter Laspeyres formel, som kan skrives<sup>3)</sup>:

$$P_{ot} = \frac{\sum p_o q_o \left( \frac{p_t}{p_o} \right)}{\sum p_o q_o}$$

hvor  $p_t$  er priser i beregningsperioden,  $p_o$  er priser i sammenlikningsperioden (sammenlikningsbasis) og  $p_o q_o$  er verdien av varene i sammenlikningsperioden (vektbasis).

På grunnlag av prismaterialet som innhentes til revidert engrosprisstatistikk, vil Byrådet publisere følgende prisindekser med sammenlikningsbasis 1977:

- (a) Engrosprisindeks som nå og hvor omfanget er førstegangsomsetning innenlands, og
- (b) produsentprisindeks for bergverksdrift, industri og kraftforsyning hvor omfanget er verdien av produksjonen i disse næringene.

Vektgrunnlaget er nasjonalregnskapstall for 1974.

1) Draft guidelines on principles of a system of price and quantity statistics (E/CN.3/475).

2) Customs Co-operation Council Nomenclature - før kalt Brusselnomenklaturen.

3) For å forenkle indeksformelen referer sammenliknings- og vektbasis seg til samme periode.

## BEGREPER OG DEFINISJONER

Under arbeidet med statistikken er det nyttet følgende begreper og definisjoner:

Representantvare er brukt som betegnelse på varer som det innhentes prisoppgaver for. Det er altså det samme som prisrapporteringsvare. Ved denne som ved tidligere revisjoner av engrosprisstatistikken er det stilt strenge krav til definisjonene av representantvarene. Hvis data ikke refererer seg til varer som er tilstrekkelig homogene - også over tiden - vil man lett få med virkninger av ulikheter i kvalitet, modeller o.l. i tillegg til de rene prisendringer.

Industristatistikken og Utenrikshandelen nytter varenomenklaturer basert på CCCN-varegrupperingen som grunnlag for innhenting av verditall og mengdetall for produksjon og utenrikshandel. Disse nasjonale varenomenklaturene, som nå er i ferd med å samordnes, har omtrent 4 000 enkeltvarer og benytter seg av et 7-sifret kodesystem. Disse enkeltvarene er i det følgende referert til som CCCN-varer. Normalt vil CCCN-varene ikke være tilstrekkelig presist definert til å kunne brukes som representantvarer. Representantvarene må følgelig gis en definisjon som er mer detaljert enn den fineste varespesifikasjonen som vanligvis gis i de to nomenklaturene. Dette vil si at den enkelte representantvare er spesifisert meget detaljert, som regel i form av et bestemt merke, type og kvalitet. Selv om formålet er å få sammenliknbare prisoppgaver fra de bedriftene som er trukket ut som oppgavegivere, må vi likevel gjøre regning med at de spesifiserte varene som den enkelte bedrift gir prisoppgaver for, ikke nødvendigvis er helt lik varene som andre bedrifter gir tall for selv om begge varene representerer samme CCCN-vare. Representantvaren kan derfor være spesiell for den enkelte bedrift.

CCCN-representantvarene er de CCCN-varene innenfor hvilke vi har representantvarer. Ut fra tilgjengelige data er disse varene valgt ut som grunnlag for engrosprisstatistikken.

Nasjonalregnskapssektor (NR-sektor) er en eller flere 5-sifrede næringsundergrupper etter Standard for næringsgruppering (se under NR-vare).

Nasjonalregnskapsvarene (NR-varene) er definert entydig på basis av CCCN-varene og kan omfatte en eller flere CCCN-varer. De i alt 1 800 NR-varene er aggregert til 300 hovedvarer. Hovedvarene er gruppert etter hovedleverandørsektor. Med andre ord, for en hovedvare kan det bare være en NR-sektor som er hovedleverandør.

Bedriftsutvalget er de bedrifter som er valgt ut til å gi oppgaver til engrosprisstatistikken. Bedriftsutvalget er trukket fra bergverksdrift, industri, kraftforsyning og engroshandel.

Priser: Som produksjonspriser og eksportpriser er nyttet ab fabrikk-priser som er salgspriser fra produksjonsstedet, inklusive verdi av emballasje og transport med bedriftens eget mannskap og materiell, men eksklusive andre utgifter til transport, spedisjon m.v. Prisene skal oppgis eksklusive merverdiavgift, men inklusive andre offentlige avgifter. For varer som importeres nyttes cif-pris + toll, dvs. pris ved grensen, inklusive frakt, forsikring og sendingskostnader til norsk havn eller grensestasjon + toll.

## PRISMATERIALET

Som vanlig når det skal utarbeides prisindekser, står en overfor et dobbelt utvalgsproblem. Det ene er å fastlegge et utvalg av varer - representantvarer - som det skal innhentes prisdata for. Det andre er å trekke et utvalg av oppgavegivere - bedrifter - som prisdata for representantvarene skal innhentes fra.

Den sentrale målsetting i valg av CCCN-representantvarer har vært at det skal beregnes prisendringsserier for hver NR-vare. Konsekvensen av denne målsettingen var naturligvis å få tilfredsstillende representasjon i flest mulig NR-varer. For enkelte NR-varer er det spesielt vanskelig å



finne representantvarer som er tilstrekkelig homogene over tiden. Dette gjelder særlig varer som produseres/importeres i små eller begrensede serier (industrimaskiner, metallkonstruksjoner m.v.). Prisutviklingen for disse NR-varene vil i likhet med andre NR-varer uten CCCN-representantvarer, bygge på utviklingen til NR-varer med representantvarer. Representasjonen i de enkelte vare-/næringsgrupper av NR-varer med CCCN-representantvarer er gitt i tabell III for engrosprisindeksen og i tabell IV for produsentprisindeksen. Representasjonen er beregnet som verdien av NR-varer med CCCN-representantvarer i forhold til samlet verdi for NR-varene i vare-/næringsgruppen.

Innenfor en NR-vare er det gjennomgående valgt CCCN-varer med stor produksjons- eller importverdi. Dette sikrer at en får representantvarer med stor vekt i produksjon og omsetning. Det ble videre ansett som viktig å holde på flest mulig av de tidligere representantvarene og dessuten få med varer som var representert i konsumprisindeksberegningene.

Representantvarene er valgt ut i samarbeid med bransjeorganisasjonene, men bedriftene har også vært kontaktet i stor utstrekning.

Skjemaene er utformet slik at oppgavegiverne kan gi tre priser for hver representantvare - pris på norsk produksjon til hjemmemarked, pris på norsk produksjon til eksportmarked og pris på importert vare. Samme skjemaoppsett nyttes til alle oppgavegivere, og representantvare-beskrivelsen kan trykkes maskinelt på skjemaene (vedlegg 1).

Den nåværende skjemakonstruksjon tar sikte på å få en skjematype, som maksimalt inneholder 14 representantvarer, for hver NR-sektor. For at hver bedrift bare skal få ett skjema, er det for enkelte NR-sektorer med stort utvalg av representantvarer utarbeidd to eller flere skjemaer.

Konstruksjonen av skjemaet har sammenheng med hvordan bedriftsutvalget er trukket, og medfører at det bare innhentes priser på representantvarer fra bedrifter innen den næring som etter nasjonalregnskapet er hovedleverandør av vedkommende CCCN-representantvare. Målet er å få individuelle skjemaer. Dette vil gi hver oppgavegiver et skjema som er tilpasset den enkelte bedrift, og med muligheter for å gi priser på nye varer.

Grunnlaget for trekking av bedriftsutvalget for bergverksdrift, industri og kraftforsyning er den årlige Industristatistikken og Elektrisitetsstatistikken. Tilsvarende datagrunnlag (bedrift x CCCN-vare) har vi ikke for importørbedrifter. Bedriftsutvalget fra engroshandel bygger derfor på en statistikk for innkjøp og omsetning 1975. I denne statistikken er alle foretak med engrosomsetning på 40 mill.kr og over tatt med. Disse foretakene står for en meget høy andel av engroshandelens import (nærmere 90 prosent). Enkelte industribedrifter gir også prisoppgaver fra sin direkte import (innsatsvarer).

Prismaterialet omfatter nå priser på ca. 3 000 representantvarer som innhentes fra ca. 600 bedrifter og sentrale oppgavegivere, mot priser på ca. 1 700 representantvarer i den "gamle" engrosprisstatistikken. Selv om priser på norsk produksjon til hjemmemarked og spesielt på importvarer er betydelig utvidet, skyldes økningen i prismaterialet i hovedsak at det nå også innhentes priser på varer til eksport.

Fra primærnæringene og for noen andre næringsgrupper blir prisdata innhentet fra sentrale organisasjoner o.l., og ikke direkte fra bedrifter.

Sterkt sesongpregede varer behandles på samme måte som før. I sesongen brukes de løpende priser for disse varer i beregningene. Utenfor sesongen brukes gjennomsnittspriser fra foregående sesong. Sesongvarene som er med i beregningene er følgende:

	Løpende priser nytttes:		Løpende priser nytttes:
Hodekål .....	Juli/april	Pærer .....	Oktober/desember
Blomkål .....	Juli/september	Plommer .....	September
Kålrot .....	September/april	Druer .....	August/desember
Gulrøtter .....	September/april	Jordbær .....	Juli/august
Tomater .....	Juli/oktober	Solbær .....	August
Agurker .....	Mai/september	Rips .....	August
Epler, norske .....	Oktober/desember	Hassel nøtter .....	Desember
Epler, importerte .	April/juli	Makrell .....	Mai/august

Tilsvarende sesongvarer, prisperioder og metode nyttes i konsumprisindeksberegningene.

VEKTGRUNNLAGET

NR-varen er den sentrale varegruppering for videre aggregering til varegrupper eller næringsgrupper (hovedgrupper). For hver NR-vare har en separate verditall for norsk produksjon til hjemmemarked og eksportmarked og for importen. Videre har vi verditall etter NR-varens bruk: Konsum, investering, vareinnsats i bygg og anlegg og vareinnsats ellers. Ved aggregering til ulike nivåer nyttes vekter i absolutt verdi. En har altså gått bort fra relative vekter. Dette gir et mer fleksibelt system bl.a. ved partielle endringer i vektene. For NR-varer som har to eller flere CCCN-representantvarer, tilordnes CCCN-representantvaren en absolutt vekt som står i forhold til deres relative andeler innen NR-varen.

For å kunne aggregere direkte fra NR-vare til SITC-varegrupper<sup>1)</sup> var det nødvendig å splitte opp ca. 40 NR-varer fordi disse NR-varene inneholder CCCN-varer som er gruppert i forskjellige 2-sifrede SITC-grupper.

En del NR-varer er ikke tatt med i beregningene. Dette er NR-varer som har karakter av tjenester og varer som nyttes til eget bruk i primærnæringene. Videre er det ikke tatt med kapitalvarer av typen skip, borerigger m.m.

Vekter og antall representantvarer etter SITC-grupper og næringsgrupper er tatt inn i tabell I og II.

BEREGNING AV PRISENDING FOR NR-VARER

Beregning av prisendringsserier for NR-varene kan deles i to trinn. Første trinn består i å beregne relative prisendringstall (indekstall) for hver CCCN-representantvare med ulik pris: Prisindekstall for norsk produksjon til hjemmemarked, prisindekstall for norsk produksjon til eksport og prisindekstall for importert vare (CCCN-representantvare x pris). Dette gjøres ved at det for hver oppgavegiver blir beregnet prisindekstall for hver representantvare (bedrift x representantvare x pris). Prisendringene for hver CCCN-representantvare blir så beregnet som gjennomsnittet av prisendringene til oppgavegiverne.

Neste trinn er å beregne prisendringsserier for NR-varene. Prisendringen for NR-vare med CCCN-representantvare blir beregnet direkte fra prisendringen til CCCN-representantvaren. NR-varer med bare en CCCN-representantvare får prisendring som CCCN-representantvaren. Har NR-varen to eller flere CCCN-representantvarer, får NR-varen prisendring som et veiet gjennomsnitt av prisendringen til CCCN-representantvarene (vekter fra industri- og utenrikshandelsstatistikk).

Prisendringen for NR-varer uten CCCN-representantvarer må bygge på prisutviklingen til NR-varer med representantvarer. Den løsningen som er valgt, er å gi NR-varer uten representantvarer prisendring som NR-varer i samme 3-sifret næringshovedgruppe. Denne framgangsmåten representerer ikke noe prinsipielt forskjellig fra mer vanlig bruk av "representantvareprinsippet" hvor en bygger på justering av vektene for å få tatt hensyn til varegrupper uten representantvarer. Det blir først beregnet prisendringsserier for hver næringshovedgruppe på basis av NR-varer med representantvarer. Hver NR-vare uten representantvarer får så i den videre beregning samme prisindekstall som sine respektive næringshovedgrupper.

For hver NR-vare har vi nå separate indekstall og vekter for norsk produksjon til hjemmemarked, norsk produksjon til eksportmarked og for varer som importeres. Dette systemet danner utgangspunkt for videre beregning av de enkelte indeksserier.

1) SITC er FN's varenomenklatur. Den nomenklaturen som det har vært mulig å bruke i disse beregningene, er SITC-rev.1. Den aggregerer de detaljerte CCCN-varene etter visse analytiske kriterier (hovedsakelig graden av bearbeiding). I 1976 ble en ny revidert utgave av SITC (SITC-rev.2) tatt i bruk, men forbindelsen med CCCN-varene er ennå ikke etablert for 1974 (vektgrunnlaget).

DE ENKELTE INDEKSEREngrosprisindeksen

Engrosprisindeksen samsvarer i prinsippet med den tidligere engrosprisindeks, dvs. måler prisutviklingen for innenlands tilgang av varer ved førstegangsomsetning. Verdien av førstegangsomsetningen er lik verdi av produksjonen, minus eksporten, pluss importen og toll. Indeks for hver NR-vare beregnes ved å veie sammen prisindeksen for produksjon levert hjemmemarked med prisindeksen for importen. Det aggregeres direkte fra NR-vare til SITC-grupper.

I likhet med tidligere blir det publisert indeksserier for alle varesektorer (en-siffergrupper) og de viktigste hovedgrupper (to-siffergrupper) av varer etter FN's varenomenklatur "Standard International Trade Classification" (SITC). Varene er også gruppert etter varenes bruk (anvendelse) ifølge Nasjonalregnskapet. Det beregnes særskilte indekser for konsumvarer, investeringsvarer (før kalt varige produksjonsmidler) og vareinnsats i bygg og anlegg (byggematerialer).

Engrosprisindeksen på det tidligere grunnlaget er beregnet til og med desember 1977. For hver måned i 1977 foreligger engrosprisindeksen både etter tidligere og revidert beregningsgrunnlag. I tabell V er det tatt inn indekstallene for denne perioden etter begge beregningsgrunnlag. Den tidligere indeksen er for sammenlikningens skyld regnet om slik at gjennomsnittet i 1977 er lik 100 også for denne. Som det vil framgå av tabellen, er stigningen i perioden på tidligere grunnlag ca. en prosent sterkere enn på revidert grunnlag. Dette gir imidlertid ikke holdepunkter til å anslå hvor stor forskjellen ville ha blitt for en senere periode om en hadde fortsatt å beregne indeksen på vektgrunnlaget fra 1961.

Tabell VI viser månedlige indekstall for perioden januar 1977 - februar 1978 for de enkelte SITC-sektorene og de fleste SITC-hovedgruppene på nytt grunnlag, og årlige indekstall for perioden 1961-1976 på gammelt grunnlag omregnet til 1977 = 100.

Tabell VII viser månedlige totalindekser for perioden 1923 - februar 1978, 1977 = 100.

Produsentprisindeksen

Produsentprisindeksen omfatter produksjonen i bergverksdrift, industri og kraftforsyning. Det beregnes en indeks for hver NR-vare ved å veie sammen prisindeksen for produksjon til hjemmemarked med prisindeksen for produksjon til eksportmarked. Produsentprisindeksen er knyttet til næringsgruppering og ikke som for engrosprisindeksen til en varegruppering. Dette sammen med ulikheten i omfanget, gir en vesentlig forskjell mellom de to typer indekser. Siden grunnmaterialet nødvendigvis må referere seg til vare, betinger produsentprisindeksen at det kan etableres en tilfredsstillende sammenheng mellom vare og næring.

Ved aggregering fra vare til næring kan en nytte nasjonalregnskapets varegruppering etter hovedleverandør (bare en sektor er hovedleverandør for en vare) eller industristatistikkens primærklassifisering for vare x næring. Avvik mellom nasjonalregnskapets vare x næring og industristatistikkens vare x næring skyldes i hovedsak:

- a) Nasjonalregnskapets nøkkel for vare x næring er bare i liten grad revidert etter 1970, mens en for industristatistikken i samme periode har hatt en betydelig omgruppering og oppdeling.
- b) Ikke-entydig varespesifisering i industristatistikken. Ifølge Standard for næringsgruppering kan en CCCN-vare produseres i flere næringsundergrupper.

Et hovedmoment for å nytte nasjonalregnskapets vare x sektor-(næring) katalog er, som før nevnt, at denne stort sett er lagt til grunn ved trekking av bedriftsutvalget. Dette har medført at det i bare liten grad er innhentet priser på CCCN-representantvarer som er produsert i andre sektorer enn hovedleverandørsektoren. Det er også lagt vekt på at arbeidet med vektsystemet og herunder også

framtidig revisjon av vektsystemet kan forenkles ved å nytte nasjonalregnskapets vare x sektor-katalog.

For produsentprisindeksen publiseres det indeksserier for næring 2, 3 og 4 og de fleste næringsområder (2-sifret). I tabell VIII er det gitt månedlige indekstall fra og med 1977.

#### FRAMTIDIG KONTROLL AV VEKT- OG PRISGRUNNLAGET

Innsamlings- og bearbeidingsrutinene gir gode holdepunkter for en løpende vurdering av vareutvalget og prismaterialet. Engrosprisstatistikken skal i prinsippet beregnes på bakgrunn av representantvarer med lik kvalitet. Når en representantvare utgår eller mister sin betydning i salg på grunn av forandringer i utforming, materiale m.v., blir varen skiftet ut og erstattet med en ny vare innenfor samme varegruppe (CCCN-vare). Ved skifte av representantvarer vil det i engrosprisstatistikken bli nyttet samme metoder som i beregningen av konsumprisindeksen.

Det maskinelle beregningssystemet er utformet med hensyn på en løpende ajourføring såvel av representantvare- som av bedriftsutvalget. Selve beregningsmetoden hvor det beregnes prisendringsserier for hver oppgavegiver (bedrift x representantvare x pristype) gir et fleksibelt system ved utskifting av og ved introduksjon av nye bedrifter. Systemet gir også muligheter for endringer i vektene på lavere aggregeringsnivå, dvs. for CCCN-varer, representantvarer og bedrifter. Det vil dermed være mulig å beregne spesialindekser på grunnlag av andre, gitte vektsammenhenger (f.eks. et vektgrunnlag hentet fra en bedrifts kostnadsstruktur). Vektene for NR-varene vil være faste i perioden mellom hver gang det blir foretatt en total revisjon av vektgrunnlaget (hvert femte år etter internasjonale anbefalinger).

Tabell I. Engrosprisindeks:  
Verdi av førstegangsomsetning (norsk produksjon til hjemmemarked pluss import) etter SITC  
og antall representantvarer i SITC-hovedgruppen

Vare- sek- tor	Hoved- gruppe	Varebeskrivelse	Revidert indeks		Gammel indeks	
			Verdi av førstegangs- omsetning Promille	Antall repre- santant- varer	Verdi av førstegangs- omsetning Promille	Antall repre- santant- varer
0-9		T O T A L .....	1 000,0	2 348	1 000,0	1 668
0		<u>MATVARER OG LEVENDE DYR</u> .....	210,5	472	270,9	243
	00	Levende dyr, slaktedyr .....	15,2	45	19,4	45
	01	Kjøtt og kjøttvarer .....	33,0	31	37,4	22
	02	Mjølk, smør, ost og egg .....	40,2	23	73,1	18
	03	Fisk og fiskevarer .....	30,2	91	26,7	40
	04	Korn og kornvarer .....	27,5	79	46,1	37
	05	Frukt og grønnsaker .....	17,0	98	21,9	40
	06	Sukker og sukkervarer .....	6,6	17	6,9	11
	07	Kaffe, kakao, sjokolade, te og krydder .	12,2	35	12,4	11
	08	Førstoffer .....	21,4	8	16,8	7
	09	Andre matvarer .....	7,2	45	10,2	3
1		<u>DRIKKEVARER OG TOBAKK</u> .....	20,8	108	32,4	45
	11	Drikkevarer .....	12,8	81	15,7	37
	12	Tobakk og tobakksvarer .....	8,0	27	16,7	8
2		<u>RÅVARER, IKKE SPISELIGE, UNNTATT BREN- SELSSTOFFER</u> .....	94,9	130	113,6	54
	21	Huder og skinn, uberedte .....	0,6	6	0,5	5
	22	Oljefrø, -nøtter og -kjerner .....	5,9	2	3,1	4
	23	Rågummi, også syntetisk og regenerert ..	0,6	3	1,0	1
	24	Tømmer og trelast .....	30,9	75	55,9	20
	25	Papirmasse .....	15,8	6	17,6	3
	26	Tekstilfibrer .....	2,0	5	5,3	6
	27	Rå gjødningsstoffer og rå mineraler, unntatt kull og mineralolje .....	12,8	16	4,3	3
	28	Malmer .....	17,9	9	21,2	5
	29	Animalske og vegetabiliske råvarer, ikke ellers nevnt .....	8,4	8	4,7	7
3		<u>BRENSELSSTOFFER, BRENSELOLJE OG ELEK- TRISK KRAFT M.V.</u> .....	128,6	184	70,1	29
	32	Kull, koks og briketter .....	4,9	6	5,1	7
	33	Mineraloljer og mineraloljeprodukter ...	70,2	38	33,1	15
	34	Gass .....	0,3	0	-	-
	35	Elektrisk strøm .....	53,2	140	31,9	7
4		<u>DYRE- OG PLANTEFETT, VOKS</u> .....	5,3	14	14,6	13
	41	Dyrefett og -oljer .....	1,0	0	7,6	6
	42	Plantefett og -oljer .....	2,6	5	3,8	3
	43	Bearbeidd dyre- og plantefett, -olje og voks .....	1,7	9	3,2	4

Tabell I (forts.). Engrosprisindeks:  
Verdi av førstegangsomsetning (norsk produksjon til hjemmemarked pluss import)  
etter SITC og antall representantvarer i SITC-hovedgruppen

Vare- sek- tor	Hoved- gruppe	Varebeskrivelse	Revidert indeks		Gammel indeks	
			Verdi av førstegangs- omsetning Promille	Antall repre- sentant- varer	Verdi av førstegangs- omsetning Promille	Antall repre- sentant- varer
5		<u>KJEMIKALIER</u> .....	64,3	290	58,8	201
	51	Kjemiske grunnstoffer og forbindelser ..	20,2	29	20,3	26
	52	Mineralsk tjære og rå kjemikalier av kull, olje og gass .....	0,2	5	0,2	3
	53	Farge- og garvestoffer .....	8,5	53	8,2	18
	54	Medisinske og farmasøytiske produkter ..	4,8	89	2,9	83
	55	Flyktige oljer og luktestoffer, toalett- midler, rense- og polermidler .....	5,7	65	6,9	24
	56	Gjødningsstoffer, ikke rå .....	2,1	6	4,6	9
	57	Sprengstoffer .....	1,5	5	2,4	11
	58	Plast, regenerert cellulose og kunst- harpiks .....	15,8	26	7,4	20
	59	Kjemiske produkter, ikke ellers nevnt ..	5,5	12	5,9	7
6		<u>BEARBEIDDE VARER, HOVEDSAKELIG GRUPPERT ETTER MATERIALE</u> .....	217,7	486	214,6	553
	61	Lær, lærvarer og beredte pelsskinn .....	1,6	6	3,0	11
	62	Gummivarer .....	5,9	27	5,4	25
	63	Varer av tre og kork (unntatt møbler) ..	30,7	44	19,6	30
	64	Papir og papp og varer derav .....	26,3	85	27,5	51
	65	Garn, metervarer og ferdige tekstiler ..	25,2	90	40,8	228
	66	Produkter av ikke-metalliske mineraler .	24,5	47	26,2	71
	67	Jern og stål .....	41,2	57	38,9	20
	68	Ikke-jernholdige metaller .....	19,6	34	19,8	11
	69	Arbeider av uedle metaller .....	42,7	96	33,4	106
7		<u>MASKINER OG TRANSPORTMIDLER</u> .....	157,6	293	138,0	251
	71	Maskiner, ikke-elektriske .....	72,4	115	60,6	128
	72	Elektriske maskiner, apparater og mate- riell .....	54,9	135	47,4	83
	73	Transportmidler .....	30,3	43	30,0	40
8		<u>FORSKJELLIGE FERDIGVARER</u> .....	95,7	363	87,0	279
	81	Sanitær-, varme- og lysutstyr .....	4,7	15	5,1	10
	82	Møbler .....	19,4	89	12,8	37
	83	Reiseeffekter, vesker o.l. ....	1,2	4	1,6	4
	84	Klær .....	24,4	137	39,4	118
	85	Skotøy .....	5,0	21	8,7	34
	86	Fotografiske og optiske artikler m.v. ..	7,1	19	5,7	28
	89	Forskjellige ferdigvarer, ikke ellers nevnt .....	33,9	78	13,7	48
9		<u>FORSKJELLIGE VARER</u> .....	4,6	8	-	-
	90	Forskjellige varer .....	4,6	8	-	-

Tabell II. Produsentprisindeks:  
Verdi av norsk produksjon (varer til hjemme- og eksportmarked) og antall representantvarer  
etter Standard for næringsgruppering

Næring og nærings-område	Nærings-hoved-gruppe		Verdi av norsk produksjon Promille	Antall represen-tantvarer
	2,3,4	<u>BERGVERKSDRIFT, INDUSTRI OG KRAFTFORSYNING</u> .....	1 000,0	2 058
2		BERGVERKSDRIFT .....	30,3	33
21		Bryting av kull .....	0,8	2
22		Utvinning av råolje og naturgass .....	10,5	1
23		Bryting og utvinning av malm .....	9,1	20
29		Bergverksdrift ellers .....	9,9	10
3		INDUSTRI .....	896,4	1 888
31		Prod. av næringsmidler, drikkevarer og tobakk .....	218,4	548
	311)	Prod. av næringsmidler .....	194,2	430
	312)			
	313	Prod. av drikkevarer .....	15,5	93
	314	Prod. av tobakksvarer .....	8,7	25
32		Prod. av tekstilvarer, bekledningsvarer, lær og lærvarer .....	39,9	246
	321	Prod. av tekstilvarer .....	23,0	150
	322	Prod. av klær, unntatt skotøy .....	12,1	69
	323	Prod. av lær, lær- og skinnvarer .....	2,3	16
	324	Prod. av skotøy .....	2,5	11
33		Prod. av trevarer .....	78,1	202
	331	Prod. av trevarer, unntatt møbler og innredninger ....	60,1	125
	332	Prod. av møbler og innredninger av tre .....	18,0	77
34		Treforedling, grafisk prod. og forlagsvirksomhet .....	102,9	118
	341	Treforedling .....	84,4	108
	342	Grafisk prod. og forlagsvirksomhet .....	18,5	10
35		Kjem. prod. min.olje, kull, gummi og plast .....	125,1	279
	351	Prod. av kjemiske råvarer .....	34,7	53
	352	Prod. av kjem.-tekn. produkter .....	24,0	139
	353)			
	354)	Jordoljeraff., prod. av olje- og kullprodukter .....	43,3	25
	355	Prod. og rep. av gummiprodukter .....	5,1	28
	356	Prod. av plastvarer .....	18,0	34
36		Prod. av mineralske produkter .....	30,5	47
	361	Prod. av keramiske produkter .....	2,0	5
	362	Prod. av glass og glassvarer .....	4,2	11
	369	Prod. av mineralske produkter ellers .....	24,3	31
37		Produksjon av metaller .....	120,7	127
	371	Prod. av jern, stål og ferrolegeringer .....	48,0	83
	372	Prod. av ikke-jernholdige metaller .....	72,7	44
38		Prod. av verkstedprodukter .....	174,9	278
	381	Prod. av metallvarer .....	51,2	95
	382	Prod. av maskiner .....	45,9	55
	383	Prod. av elektriske apparater og materiell .....	48,1	92
	384	Prod. av transportmidler .....	25,4	33
	385	Tekn. vitensk. instr., opt. - fotoapp. ....	4,3	3
39		Industriproduksjon ellers .....	5,9	43
	390	Industriproduksjon ellers .....	5,9	43
4		KRAFT- OG VANNFORSYNING .....	73,3	137
41		Kraftforsyning .....	73,3	137
	410	Ei-, gass- og dampforsyning .....	73,3	137

Tabell III. Engrosprisindeks:  
Representasjonen i de enkelte hovedgruppene av NR-varer med CCCN-representantvarer

Vare- sek- tor	Hoved- gruppe	Varebeskrivelse	I alt i 100 000 kr	Representasjon	
				100 000 kr	Dekning (pst.)
0-9		T O T A L .....	1 051 931	814 579	77
0		<u>MATVARER OG LEVENDE DYR</u> .....	221 474	201 565	91
	00	Levende dyr, slaktedyr .....	16 027	15 470	97
	01	Kjøtt og kjøttvarer .....	34 739	32 357	93
	02	Mjølke, smør, ost og egg .....	42 292	40 235	95
	03	Fisk og fiskevarer .....	31 749	24 476	77
	04	Korn og kornvarer .....	28 906	27 195	94
	05	Frukt og grønnsaker .....	17 903	16 423	92
	06	Sukker og sukkervarer .....	6 957	6 500	93
	07	Kaffe, kakao, sjokolade, te og krydder .....	12 792	11 410	89
	08	Førstoffer .....	22 580	21 643	96
	09	Andre matvarer .....	7 529	5 856	78
1		<u>DRIKKEVARER OG TOBAKK</u> .....	21 877	21 085	96
	11	Drikkevarer .....	13 452	12 829	95
	12	Tobakk og tobakksvarer .....	8 425	8 256	98
2		<u>RAVARER, IKKE SPISELIGE, UNNTATT BRENSELSTOFFER</u>	99 773	79 640	80
	21	Huder og skinn, uberedte .....	603	276	46
	22	Oljefrø, -nøtter og -kjerner .....	6 242	6 237	100
	23	Rågummi, også syntetisk og regenerert .....	662	200	30
	24	Tømmer og trelast .....	32 472	29 526	91
	25	Papirmasse .....	16 641	15 866	95
	26	Tekstilfibrer .....	2 055	1 824	89
	27	Rå gjødningsstoffer og rå mineraler, unntatt kull og mineralolje .....	13 453	7 243	54
	28	Malmer .....	18 853	14 998	80
	29	Animalske og vegetabiliske råvarer, ikke ellers nevnt .....	8 792	3 470	39
3		<u>BRENSELSTOFFER, BRENSELOLJE OG ELEKTRISK KRAFT M.V.</u> .....	135 239	133 136	98
	32	Kull, koks og briketter .....	5 164	5 044	98
	33	Mineraloljer og mineraloljeprodukter .....	73 823	72 124	98
	34	Gass .....	284	-	-
	35	Elektrisk strøm .....	55 968	55 968	100
4		<u>DYRE- OG PLANTEFETT, VOKS</u> .....	5 658	3 917	69
	41	Dyrefett og -oljer .....	1 082	-	-
	42	Plantefett og -oljer .....	2 773	2 591	93
	43	Bearbeidd dyre- og plantefett, -olje og voks ...	1 803	1 326	74



Tabell III (forts.) Engrosprisindeks:  
 Representasjonen i de enkelte hovedgruppene av NR-varer med CCCN-representantvarer

Vare- sek- tor	Hoved- gruppe	Varebeskrivelse	I alt i 100 000 kr	Representasjon	
				100 000 kr	Dekning (pst.)
5		<u>KJEMIKALIER</u> .....	67 599	50 252	74
	51	Kjemiske grunnstoffer og forbindelser .....	21 239	12 729	60
	52	Mineralsk tjære og rå kjemikalier av kull, olje og gass .....	194	194	100
	53	Farge- og garvestoffer .....	8 927	6 550	73
	54	Medisinske og farmasøytiske produkter .....	5 095	4 624	91
	55	Flyktige oljer og luktstoffer, toalettmidler, rens- og polermidler .....	5 935	4 864	82
	56	Gjødningsstoffer, ikke rå .....	2 184	1 835	84
	57	Sprengstoffer .....	1 615	1 445	89
	58	Plast, regenerert cellulose og kunstharpiks ....	16 580	16 498	100
	59	Kjemiske produkter, ikke ellers nevnt .....	5 830	1 513	26
6		<u>BEARBEIDDE VARER, HOVEDSAKELIG GRUPPERT ETTER MATERIALE</u> .....	228 964	158 768	69
	61	Lær, lærvarer og beredte pelsskinn .....	1 650	749	45
	62	Gummivarer .....	6 165	3 921	64
	63	Varer av tre og kork (unntatt møbler) .....	32 272	17 680	55
	64	Papir og papp og varer derav .....	27 712	24 952	90
	65	Garn, metervarer og ferdige tekstiler .....	26 568	17 630	66
	66	Produkter av ikke-metalliske mineraler .....	25 820	15 358	59
	67	Jern og stål .....	43 306	39 680	92
	68	Ikke-jernholdige metaller .....	20 580	18 538	90
	69	Arbeider av uedle metaller .....	44 891	20 260	45
7		<u>MASKINER OG TRANSPORTMIDLER</u> .....	165 811	98 865	60
	71	Maskiner, ikke-elektriske .....	76 179	41 080	54
	72	Elektriske maskiner, apparater og materiell ....	57 754	39 678	69
	73	Transportmidler .....	31 878	18 107	57
8		<u>FORSKJELLIGE FERDIGVARER</u> .....	100 711	67 258	67
	81	Sanitær-, varme- og lysutstyr .....	4 906	3 655	75
	82	Møbler .....	20 443	17 329	85
	83	Reiseeffekter, vesker o.l. ....	1 322	418	32
	84	Klær .....	25 623	19 950	78
	85	Skotøy .....	5 293	4 473	85
	86	Fotografiske og optiske artikler m.v. ....	7 425	3 608	49
	89	Forskjellige ferdigvarer, ikke ellers nevnt ....	35 699	17 825	50
9		<u>FORSKJELLIGE VARER</u> .....	4 825	93	2
	90	Forskjellige varer .....	4 825	93	2

Tabell IV. Produsentprisindeks:  
 Representasjonen i de enkelte næringsgrupper av NR-varer med CCCN-representantvarer

Næring og nærings-område	Nærings-hoved-gruppe		I alt i 100 000 kr	Representasjon	
				100 000 kr	Dekning (pst.)
2,3,4		<u>BERGVERKSDRIFT, INDUSTRI OG KRAFTFORSYNING</u> .....	808 186	742 175	92
2		BERGVERKSDRIFT .....	24 514	22 868	93
21		Bryting av kull .....	676	676	100
22		Utvinning av råolje og naturgass .....	8 500	8 500	100
23		Bryting og utvinning av malm .....	7 331	7 241	99
29		Bergverksdrift ellers .....	8 007	6 451	81
3		INDUSTRI .....	724 394	577 578	80
31		Prod. av næringsmidler, drikkevarer og tobakk ...	176 501	159 384	90
	311)	Prod. av næringsmidler .....	156 973	140 660	90
	312)				
	313	Prod. av drikkevarer .....	12 548	11 826	94
	314	Prod. av tobakksvarer .....	6 980	6 898	99
32		Prod. av tekstilvarer, bekledningsvarer, lær og lærvarer .....	32 272	23 346	72
	321	Prod. av tekstilvarer .....	18 600	12 720	68
	322	Prod. av klær, unntatt skotøy .....	9 780	7 926	81
	323	Prod. av lær, lær- og skinnvarer .....	1 894	853	45
	324	Prod. av skotøy .....	1 998	1 847	92
33		Prod. av trevarer .....	63 133	47 314	75
	331	Prod. av trevarer, unnt. møbler og innredninger	48 566	34 209	70
	332	Prod. av møbler og innredninger av tre .....	14 567	13 105	90
34		Treforedling, grafisk prod. og forlagsvirksomhet	83 199	72 920	88
	341	Treforedling .....	68 245	65 712	96
	342	Grafisk prod. og forlagsvirksomhet .....	14 954	7 208	48
35		Kjem. prod. min.olje, kull, gummi og plast .....	101 093	84 296	83
	351	Prod. av kjemiske råvarer .....	28 069	24 065	86
	352	Prod. av kjem.-tekn. produkter .....	19 409	14 258	73
	353)				
	354)	Jordoljeraff., prod. av olje- og kullprod. ....	35 014	31 981	91
	355	Prod. og rep. av gummiprodukter .....	4 083	2 833	69
	356	Prod. av plastvarer .....	14 518	11 159	77
36		Prod. av mineralske produkter .....	24 667	15 401	62
	361	Prod. av keramiske produkter .....	1 646	596	36
	362	Prod. av glass og glassvarer .....	3 414	1 751	51
	369	Prod. av mineralske produkter ellers .....	19 607	13 054	67
37		Produksjon av metaller .....	97 553	90 335	93
	371	Prod. av jern, stål og ferrolegeringer .....	38 805	37 253	96
	372	Prod. av ikke-jernholdige metaller .....	58 748	53 082	90
38		Prod. av verkstedprodukter .....	141 388	81 418	58
	381	Prod. av metallvarer .....	41 412	21 133	51
	382	Prod. av maskiner .....	37 077	19 176	52
	383	Prod. av elektriske app. og materiell .....	38 876	30 773	79
	384	Prod. av transportmidler .....	20 577	10 018	49
	385	Tekn.vitensk. instr., opt. - fotoapp. ....	3 446	318	9
39		Industriproduksjon ellers .....	4 588	3 164	69
	390	Industriprod. ellers .....	4 588	3 164	69
4		KRAFT- OG VANNFORSYNING .....	59 278	59 185	100
41		Kraftforsyning .....	59 278	59 185	100
	410	El-, gass- og dampforsyning .....	59 278	59 185	100

Tabell V. Engrosprisindeks (prisindeks for førstegangsomsetning innenlands). Varer etter SITC. 1977 = 100.  
G = gammel indeks, N = revidert indeks

SITC <sup>1)</sup> .....	Matvarer													
	I alt		I alt		Kjøtt og kjøttvarer		Mjølk, smør, ost og egg		Fisk og fiskevarer		Korn og kornvarer		Frukt og grønnsaker	
	0		01		02		03		04		05			
	G	N	G	N	G	N	G	N	G	N	G	N	G	N
Vekt <sup>2)</sup> .....	1000,0	1000,0	270,9	210,5	37,4	33,0	73,1	40,2	26,7	30,2	46,1	27,5	21,9	17,0
Gj.sn. 1977 ...	100	100	100	100	100	100	100	100	100	100	100	100	100	100
1 9 7 7														
Januar .....	97	98	95	97	92	94	97	97	97	98	99	99	94	96
Februar .....	98	99	96	97	93	95	95	97	100	99	98	99	98	99
Mars .....	98	99	96	97	94	96	94	96	99	99	98	99	98	100
April .....	99	99	97	98	94	96	93	95	99	101	98	100	104	100
Mai .....	100	100	98	100	98	98	93	94	105	101	100	100	100	101
Juni .....	100	100	99	100	100	98	93	94	100	101	101	102	101	101
Juli .....	101	101	103	102	102	102	103	99	100	100	101	102	110	106
August .....	101	101	103	102	104	103	107	106	99	99	101	101	96	102
September .....	101	101	103	102	105	104	107	106	98	100	100	99	97	102
Oktober .....	101	101	103	102	105	104	107	106	101	99	100	99	99	99
November .....	101	101	103	102	106	105	107	106	100	100	102	100	100	98
Desember .....	101	101	104	102	107	105	105	104	103	103	102	100	103	98

SITC <sup>1)</sup> .....	Matvarer (forts.)						Drikkevarer og tobakk						Råvarer, ikke spiselige, unntatt brenselstoffer			
	Sukker og sukkervarer		Kaffe, kakao, sjokolade, te og krydder		Førstoffer		I alt		Drikkevarer		Tobakk og tobakksvarer		I alt		Tømmer og trelast	
	06		07		08		1		11		12		2		24	
	G	N	G	N	G	N	G	N	G	N	G	N	G	N	G	N
Vekt <sup>2)</sup> .....	6,9	6,6	12,4	12,2	16,8	21,4	32,4	20,8	15,7	12,8	16,7	8,0	113,6	94,9	55,9	30,9
Gj.sn. 1977 ...	100	100	100	100	100	100	100	100	100	100	100	100	100	100	100	100
1 9 7 7																
Januar .....	112	119	82	87	100	96	99	98	99	97	98	98	101	101	101	100
Februar .....	111	108	88	90	100	96	100	98	99	98	100	99	100	101	99	100
Mars .....	103	108	92	95	100	96	100	99	100	99	100	99	101	101	99	100
April .....	103	108	96	97	100	96	100	99	100	99	100	100	101	102	99	100
Mai .....	103	108	97	100	100	106	100	99	100	99	100	100	101	103	99	100
Juni .....	100	106	105	102	100	106	100	99	100	99	100	100	101	101	99	100
Juli .....	94	104	112	105	100	101	100	101	100	101	100	100	101	102	99	100
August .....	93	91	111	106	100	100	100	101	100	102	100	100	100	100	99	100
September .....	97	90	109	105	100	100	100	101	100	102	100	101	100	99	101	100
Oktober .....	95	87	105	107	100	101	100	101	100	102	100	101	99	98	101	100
November .....	95	87	102	106	100	101	100	102	100	102	100	101	98	97	101	100
Desember .....	95	87	101	100	100	102	100	102	100	102	100	101	96	96	101	100

1) Innenfor de enkelte SITC-sektorene (en-siffergruppene) er ikke alle hovedgruppene (to-siffergruppene) tatt med.

2) Fra januar 1977 er vektene basert på førstegangsomsetning innenlands i 1974.

Tabell V (forts.). Engrosprisindeks (prisindeks for førstegangsomsetning innenlands). Varer etter SITC. 1977 = 100. G = gammel indeks, N = revidert indeks

SITC <sup>1)</sup> .....	Råvarer, ikke spiselige unntatt brenselstoffer (forts.)								Brenselstoffer, brenselolje og elektrisk kraft							
	Papirmasse		Tekstil- fibrer		Rå gjødn.- stoffer og rå mine- raler, unnt. kull og min.- olje		Malmer		I alt		Kull, koks og briketter		Råolje, mineral- olje og mineral- oljeprod- ukter		Elektrisk strøm	
	25		26		27		28		3		32		33		35	
	G	N	G	N	G	N	G	N	G	N	G	N	G	N	G	N
Vekt <sup>2)</sup> .....	17,6	15,8	5,3	2,0	4,3	12,8	21,2	17,9	70,1	128,6	5,1	4,9	33,1	70,2	31,9	53,2
Gj.sn. 1977 .....	100	100	100	100	100	100	100	100	100	100	100	100	100	100	100	100
1 9 7 7																
Januar .....	105	103	102	93	99	97	101	104	97	98	96	97	94	95	100	101
Februar .....	105	103	100	96	99	98	101	103	97	99	99	98	95	98	100	101
Mars .....	104	101	101	100	99	98	101	103	99	100	99	99	98	100	100	100
April .....	104	101	101	99	99	99	101	108	100	100	99	102	101	100	100	100
Mai .....	104	102	99	99	99	99	103	107	100	99	99	100	99	100	100	99
Juni .....	104	102	98	102	99	99	103	99	100	100	99	100	100	100	100	98
Juli .....	104	102	99	101	99	101	103	100	101	100	99	100	101	101	100	99
August .....	104	101	100	101	99	101	98	100	101	100	99	100	101	100	100	100
September .....	101	100	102	102	100	101	101	100	101	101	101	100	102	102	100	100
Oktober .....	92	97	101	102	101	102	101	95	101	101	103	102	102	102	100	101
November .....	92	96	100	103	101	102	94	91	102	101	103	101	103	102	100	101
Desember .....	84	94	99	101	106	102	94	89	102	101	103	102	103	102	100	101

SITC <sup>1)</sup> .....	Kjemikalier															
	Dyre- og plante- fett, voks		I alt		Kjem. grunn- stoffer og for- bindelser		Farge- og garve- stoffer		Medisiner og farma- søytiske produkter		Kosmetikk, rens- og vaske- midler m.v.		Gjødnings- stoffer, ikke rå		Plast, regenerert cellulose og kunst- harpiks	
	4		5		51		53		54		55		56		58	
	G	N	G	N	G	N	G	N	G	N	G	N	G	N	G	N
Vekt <sup>2)</sup> .....	14,6	5,3	58,8	64,3	20,3	20,2	8,2	8,5	2,9	4,8	6,9	5,7	4,6	2,1	7,4	15,8
Gj.sn. 1977 .....	100	100	100	100	100	100	100	100	100	100	100	100	100	100	100	100
1 9 7 7																
Januar .....	93	97	98	97	97	91	98	99	99	101	97	100	98	102	100	99
Februar .....	95	98	99	100	98	99	98	100	99	101	97	100	100	99	100	99
Mars .....	99	100	99	99	99	98	100	99	99	99	97	100	100	99	100	98
April .....	104	100	99	99	98	99	100	100	99	99	99	99	102	99	101	100
Mai .....	109	101	100	100	99	100	100	100	99	99	99	100	102	99	100	100
Juni .....	113	102	100	100	99	100	100	100	99	99	99	100	102	99	100	101
Juli .....	102	103	100	99	100	100	100	100	99	99	99	100	102	97	99	99
August .....	103	101	100	100	100	100	100	100	99	99	103	100	97	97	99	100
September .....	95	99	100	102	101	104	100	100	101	101	103	100	98	100	99	101
Oktober .....	97	99	101	102	101	104	100	101	101	101	103	100	99	101	100	101
November .....	95	99	102	102	103	104	100	101	101	101	103	101	100	103	100	101
Desember .....	96	100	102	101	104	102	100	101	101	101	103	101	101	103	100	99

1) Se note 1, side 1.13.

2) Se note 2, side 1.13.

Tabell V (forts.). Engrosprisindeks (prisindeks for førstegangsomsetning innenlands). Varer etter SITC. 1977 = 100. G = gammel indeks, N = revidert indeks

SITC <sup>1)</sup>	Bearbeidde varer, hovedsakelig gruppert etter materiale													
	I alt		Gummi- varer		Varer av tre og kork (unnt. møbler)		Papir, papp og varer derav		Garn, metervarer og ferdige tekstiler		Produksjon av ikke- metalliske mineraler		Jern og stål	
	6		62		63		64		65		66		67	
	G	N	G	N	G	N	G	N	G	N	G	N	G	N
Vekt <sup>2)</sup>	214,6	217,7	5,4	5,9	19,6	30,7	27,5	26,3	40,8	25,2	26,2	24,5	38,9	41,2
Gj.sn. 1977	100	100	100	100	100	100	100	100	100	100	100	100	100	100
1 9 7 7														
Januar	98	99	99	97	99	99	99	98	98	99	96	97	101	103
Februar	99	99	99	97	99	100	99	99	99	99	97	97	102	101
Mars	99	99	100	99	99	100	99	99	99	100	97	97	102	100
April	100	100	100	100	100	100	99	100	99	100	98	97	101	99
Mai	100	100	100	100	100	100	99	100	99	100	101	100	101	99
Juni	100	100	100	100	100	100	100	100	99	100	102	100	99	99
Juli	100	100	100	100	100	100	100	100	100	100	102	100	99	100
August	100	100	100	100	100	100	101	100	100	100	102	101	99	100
September	101	100	100	102	100	100	102	101	101	101	102	103	99	99
Oktober	101	101	100	102	100	101	102	101	101	101	102	103	99	100
November	101	101	100	102	101	101	102	101	101	100	102	103	99	101
Desember	101	101	100	102	101	101	102	101	101	100	102	103	99	100

SITC <sup>1)</sup>	Bearbeidde varer, hovedsakelig gruppert etter materiale (forts.)						Maskiner og transportmidler					
	Ikke jern- holdige metaller		Jern- og metall- varer		I alt		Maskiner, ikke- elektriske		Elektr. mask., apparater og materieell		Transport- midler	
	68		69		7		71		72		73	
	G	N	G	N	G	N	G	N	G	N	G	N
Vekt <sup>2)</sup>	19,8	19,6	33,4	42,7	138,0	157,6	60,6	72,4	47,4	54,9	30,0	30,3
Gj.sn. 1977	100	100	100	100	100	100	100	100	100	100	100	100
1 9 7 7												
Januar	99	99	96	98	98	98	98	98	98	100	97	96
Februar	101	101	98	99	99	98	99	98	100	100	97	96
Mars	104	102	98	99	99	99	99	98	100	100	97	97
April	103	103	99	100	100	100	99	100	100	100	100	98
Mai	102	103	101	100	100	99	99	100	100	100	100	98
Juni	98	100	101	100	100	100	99	100	101	100	100	99
Juli	99	100	101	99	100	100	100	101	101	100	100	100
August	97	100	101	100	100	101	100	101	101	100	100	101
September	99	99	101	100	101	101	100	101	101	100	103	102
Oktober	101	98	101	101	101	101	101	101	99	100	102	103
November	99	98	101	101	102	102	102	102	99	100	103	104
Desember	98	97	101	101	102	102	104	102	99	101	103	105

1) Se note 1, side 1.13.

2) Se note 2, side 1.13.

Tabell V (forts.). Engrosprisindeks (prisindeks for førstegangsomsetning innenlands). Varer etter SITC.  
1977 = 100. G = gammel indeks, N = revidert indeks

SITC 1) .....	Forskjellige ferdigvarer								Engrosprisindeks etter anvendelse					
	I alt		Møbler		Klær		Skotøy		Konsum		Inve- stering		Vare- innsats i bygg og anlegg	
	8		82		84		85							
	G	N	G	N	G	N	G	N	G	N	G	N	G	N
Vekt 2) .....	87,0	95,7	12,8	19,4	39,4	24,4	8,7	5,0	314,6	226,6	93,7	81,7	100,5	102,3
Gj.sn. 1977 .....	100	100	100	100	100	100	100	100	100	100	100	100	100	100
1 9 7 7														
Januar .....	98	97	94	95	100	99	98	98	97	98	98	98	98	98
Februar .....	99	98	97	98	100	99	99	98	98	98	98	98	99	99
Mars .....	99	99	98	99	100	99	99	99	98	99	99	99	99	99
April .....	99	99	98	99	100	99	100	100	99	99	99	99	100	99
Mai .....	99	99	98	99	100	100	100	100	100	99	99	99	100	100
Juni .....	100	100	102	100	100	100	100	100	100	100	100	100	100	100
Juli .....	100	101	102	100	100	100	100	100	101	101	100	100	100	100
August .....	101	101	102	100	100	101	101	101	101	101	100	101	101	100
September .....	101	101	102	101	100	101	101	101	101	101	101	101	101	101
Oktober .....	101	102	102	102	100	101	101	101	101	102	101	102	100	101
November .....	101	102	102	103	100	101	101	101	101	102	102	102	101	101
Desember .....	101	102	102	103	100	101	101	101	102	102	103	102	101	101

1) Se note 1, side 1.13.

2) Se note 2, side 1.13.

Tabell VI. Engrosprisindeks (prisindeks for førstegangsomsetning innenlands). Varer etter SITC. 1977 = 100

SITC <sup>1)</sup> ..	I alt	Matvarer									Drikkevarer og tobakk		
		I alt	Kjøtt og kjøttvarer	Mjølksmør og ost og egg	Fisk og fiskevarer	Korn og kornvarer	Frukt og grønnsaker	Sukker og sukkervarer	Kaffe, kakao, sjokolade, te og krydder	Førstoffer	I alt	Drikkevarer	Tobakk og tobakksvarer
		0	01	02	03	04	05	06	07	08	1	11	12
Vekt <sup>2)</sup> ..	1000,0	210,5	33,0	40,2	30,2	27,5	17,0	6,6	12,2	21,4	20,8	12,8	8,0
1961 ....	45	42	48	46	34	49	40	43	30	36	47	43	50
1962 ....	46	44	49	48	36	52	46	42	29	38	48	46	51
1963 ....	47	45	49	47	37	52	49	61	30	39	51	46	55
1964 ....	49	48	51	51	41	55	46	84	34	41	53	50	56
1965 ....	50	49	53	53	44	55	51	50	33	43	53	50	56
1966 ....	51	50	55	55	46	56	51	40	32	43	55	52	58
1967 ....	52	51	59	58	42	57	51	42	32	43	57	54	61
1968 ....	52	52	62	59	37	59	52	41	34	47	57	54	61
1969 ....	54	54	66	60	38	61	54	48	36	50	59	57	61
1970 ....	58	58	68	63	46	63	57	55	39	54	61	59	63
1971 ....	60	62	72	67	62	65	57	61	38	56	67	62	72
1972 ....	62	65	76	69	66	67	63	79	39	57	68	64	73
1973 ....	67	69	78	70	69	73	69	94	44	67	74	68	81
1974 ....	80	78	71	73	89	88	74	189	48	77	78	72	83
1975 ....	87	87	81	88	82	92	84	252	52	88	87	85	88
1976 ....	94	94	92	98	91	98	95	145	66	94	95	92	97
Jan.-febr.													
1977 ....	98	97	95	97	99	99	97	114	89	96	98	98	99
1978 ....	102	102	105	100	104	102	98	89	100	102	109	107	113
1 9 7 7													
Januar ..	98	97	94	97	98	99	96	119	87	96	98	97	98
Februar .	99	97	95	97	99	99	99	108	90	96	98	98	99
Mars ....	99	97	96	96	99	99	100	108	95	96	99	99	99
April ...	99	98	96	95	101	100	100	108	97	96	99	99	100
Mai .....	100	100	98	94	101	100	101	108	100	106	99	99	100
Juni ....	100	100	98	94	101	102	101	106	102	106	99	99	100
Juli ....	101	102	102	99	100	102	106	104	105	101	101	101	100
August ..	101	102	103	106	99	101	102	91	106	100	101	102	100
September	101	102	104	106	100	99	102	90	105	100	101	102	101
Oktober .	101	102	104	106	99	99	99	87	107	101	101	102	101
November	101	102	105	106	100	100	98	87	106	101	102	102	101
Desember	101	102	105	104	103	100	98	87	100	102	102	102	101
1 9 7 8													
Januar ..	102	102	105	100	103	102	97	88	100	101	108	106	111
Februar .	102	102	105	99	105	103	99	90	100	102	110	107	114

1) Innenfor de enkelte SITC-sektorene (en-siffergruppene) er ikke alle hovedgruppene (to-siffergruppene) tatt med.

2) Fra januar 1977 er vektene basert på førstegangsomsetning innenlands i 1974.

Tabell VI (forts.). Engrosprisindeks (prisindeks for førstegangsomsetning innenlands). Varer etter SITC. 1977 = 100

SITC <sup>1)</sup>	Råvarer, ikke spiselige, unntatt brenselstoffer						Brenselstoffer, brenselolje og elektrisk kraft				
	I alt	Tømmer og tre- last	Papir- masse	Tek- stil- fibrer	Rå gjødn.- stoffer og rå mine- raler, unnt. kull og min- olje	Malmer	I alt	Kull, koks og bri- ketter	Råolje, mineral- oljer og mineral- oljeprod- ukter	Elek- trisk strøm	Dyre- og plante- fett, voks
	2	24	25	26	27	28	3	32	33	35	4
Vekt <sup>2)</sup>	94,9	30,9	15,8	2,0	12,8	17,9	128,6	4,9	70,2	53,2	5,3
1961	47	46	45	72	45	47	36	26	33	43	49
1962	47	46	43	71	45	48	36	26	32	43	40
1963	47	46	43	74	46	47	36	29	32	44	45
1964	49	48	45	76	47	49	38	33	32	46	56
1965	51	51	48	75	47	50	37	35	31	46	61
1966	51	50	47	72	48	49	37	36	31	46	58
1967	51	50	46	69	48	53	40	37	32	50	47
1968	50	47	45	67	49	56	41	38	32	53	40
1969	52	48	47	66	51	62	40	39	32	53	43
1970	58	52	54	67	55	75	42	48	31	53	65
1971	61	56	57	68	59	77	47	54	40	54	65
1972	60	54	55	75	61	77	48	57	38	60	55
1973	64	58	58	87	63	76	52	60	43	61	70
1974	79	70	84	97	85	88	73	68	82	61	108
1975	91	86	110	88	93	93	81	80	83	79	87
1976	97	93	110	96	95	101	91	93	95	85	86
Jan.-febr.											
1977	101	100	103	95	98	104	99	98	97	101	97
1978	94	99	91	100	103	81	103	100	101	107	103
1 9 7 7											
Januar	101	100	103	93	97	104	98	97	95	101	97
Februar	101	100	103	96	98	103	99	98	98	101	98
Mars	101	100	101	100	98	103	100	99	100	100	100
April	102	100	101	99	99	108	100	102	100	100	100
Mai	103	100	102	99	99	107	99	100	100	99	101
Juni	101	100	102	102	99	99	100	100	100	98	102
Juli	102	100	102	101	101	100	100	100	101	99	103
August	100	100	101	101	101	100	100	100	100	100	101
September	99	100	100	102	101	100	101	100	102	100	99
Oktober	98	100	97	102	102	95	101	102	102	101	99
November	97	100	96	103	102	91	101	101	102	101	99
Desember	96	100	94	101	102	89	101	102	102	101	100
1 9 7 8											
Januar	96	100	91	100	103	89	103	100	100	107	102
Februar	93	98	91	99	103	74	104	100	101	107	103

1) Se note 1, side 1.17.

2) Se note 2, side 1.17.



Tabell VI (forts.). Engrosprisindeks (prisindeks for førstegangsomsetning innenlands). Varer etter SITC. 1977 = 100

SITC 1)	Kjemikalier							Bearbeidde varer, hovedsakelig gruppert etter materiale			
	I alt	Kjem. grunnstoffer og forbindelser	Farge- og garvestoffer	Medisiner og farmasøytiske produkter	Kosmetikk, rense- og vaske-midler m.v.	Gjødningsstoffer, ikke rå	Plast, regenerert cellulose og kunst-harpiks	I alt	Gummi-varer	Varer av tre og kork (unnt. møbler)	Papir, papp og varer derav
Vekt 2)	64,3	20,2	8,5	4,8	5,7	2,1	15,8	217,7	5,9	30,7	26,3
1961	48	46	53	37	41	49	93	47	77	56	43
1962	48	46	53	38	47	50	86	47	75	56	43
1963	49	46	56	39	48	50	81	47	76	56	43
1964	49	47	52	39	50	50	79	49	73	57	43
1965	50	50	54	40	51	52	78	51	72	60	44
1966	52	50	54	47	52	54	76	53	72	61	45
1967	53	52	55	50	53	54	74	53	72	61	46
1968	53	52	57	47	54	54	70	54	69	63	47
1969	53	52	59	46	55	53	70	56	68	65	47
1970	55	54	60	48	56	52	71	61	69	68	50
1971	57	59	62	50	56	54	71	61	73	70	54
1972	59	60	65	53	58	57	71	62	73	70	56
1973	63	61	72	56	60	59	77	69	75	77	59
1974	79	76	90	60	72	74	98	84	85	85	76
1975	89	85	93	70	86	92	93	88	92	88	89
1976	94	91	95	93	92	98	98	94	97	93	93
Jan.-febr.											
1977	98	95	99	101	100	101	99	99	97	100	98
1978	102	101	104	102	103	103	100	102	102	102	101
1 9 7 7											
Januar	97	91	99	101	100	102	99	99	97	99	98
Februar	100	99	100	101	100	99	99	99	97	100	99
Mars	99	98	99	99	100	99	98	99	99	100	99
April	99	99	100	99	99	99	100	100	100	100	100
Mai	100	100	100	99	100	99	100	100	100	100	100
Juni	100	100	100	99	100	99	101	100	100	100	100
Juli	99	100	100	99	100	97	99	100	100	100	100
August	100	100	100	99	100	97	100	100	100	100	100
September	102	104	100	101	100	100	101	100	102	100	101
Oktober	102	104	101	101	100	101	101	101	102	101	101
November	102	104	101	101	101	103	101	101	102	101	101
Desember	101	102	101	101	101	103	99	101	102	101	101
1 9 7 8											
Januar	102	102	103	102	102	102	100	102	102	102	100
Februar	101	99	105	102	104	103	101	103	102	103	101

1) Se note 1, side 1.17.

2) Se note 2, side 1.17.

Tabell VI (forts.). Engrosprisindeks (prisindeks for førstegangsomsetning innenlands). Varer etter SITC.  
1977 = 100

SITC <sup>1)</sup>	Bearbejdede varer, hovedsakelig gruppert etter materiale (forts.)					Maskiner og transportmidler			
	Garn, meter-varer og ferdige tekstiler	Produksjon av ikke-metalliske mineraler	Jern og stål	Ikke-jernholdige metaller	Jern- og metallvarer	I alt	Maskiner, ikke-elektriske	Elekt. mask., apparater og materiell	Transportmidler
	65	66	67	68	69	7	71	72	73
Vekt <sup>2)</sup>	25,2	24,5	41,2	19,6	42,7	157,6	72,4	54,9	30,3
1961	59	38	47	50	40	51	47	58	49
1962	59	39	46	50	41	51	48	57	50
1963	60	39	45	50	41	51	49	57	50
1964	63	40	47	59	42	52	50	58	50
1965	63	41	48	68	43	53	51	60	50
1966	64	43	49	81	44	55	53	61	52
1967	64	44	49	76	45	55	53	61	53
1968	63	45	49	83	47	56	53	62	55
1969	63	46	56	88	49	57	54	65	56
1970	64	50	62	95	54	61	57	69	60
1971	66	54	58	81	55	63	59	71	63
1972	68	58	60	75	57	67	62	73	69
1973	79	61	71	88	61	71	66	76	74
1974	90	70	91	119	75	78	73	85	79
1975	88	82	96	89	86	87	85	91	86
1976	93	91	100	96	93	95	96	96	94
Jan.-febr.									
1977	99	97	102	100	99	98	98	100	96
1978	100	106	104	97	103	104	105	102	107
1 9 7 7									
Januar	99	97	103	99	98	98	98	100	96
Februar	99	97	101	101	99	98	98	100	96
Mars	100	97	100	102	99	99	98	100	97
April	100	97	99	103	100	100	100	100	98
Mai	100	100	99	103	100	99	100	100	98
Juni	100	100	99	100	100	100	100	100	99
Juli	100	100	100	100	99	100	101	100	100
August	100	101	100	100	100	101	101	100	101
September	101	103	99	99	100	101	101	100	102
Oktober	101	103	100	98	101	101	101	100	103
November	100	103	101	98	101	102	102	100	104
Desember	100	103	100	97	101	102	102	101	105
1 9 7 8									
Januar	100	105	102	99	102	104	104	102	106
Februar	100	106	106	96	103	105	105	102	108

1) Se note 1, side 1.17.

2) Se note 2, side 1.17.

Tabell VI (forts.). Engrosprisindeks (prisindeks for førstegangsomsetning innenlands). Varer etter SITC. 1977 = 100

	Forskjellige ferdigvarer				Engrosprisindeks etter anvendelser		
	I alt	Møbler	Klær	Skotøy	Konsum	Inve- stering	Vare- innsats i bygg og anlegg
SITC <sup>1)</sup> .....	8	82	84	85			
Vekt <sup>2)</sup> .....	95,7	19,4	24,4	5,0	226,6	81,7	102,3
1961 .....	50	49	55	54	46	51	45
1962 .....	51	51	56	55	48	52	45
1963 .....	52	49	56	56	49	52	45
1964 .....	53	50	58	56	51	53	47
1965 .....	55	52	60	58	51	54	49
1966 .....	56	53	61	59	52	55	52
1967 .....	57	54	62	61	54	56	52
1968 .....	58	56	62	61	55	56	53
1969 .....	59	59	63	62	56	57	56
1970 .....	62	62	65	64	59	60	61
1971 .....	64	65	67	66	62	63	61
1972 .....	67	66	70	70	66	66	63
1973 .....	72	68	76	78	71	69	68
1974 .....	82	77	85	82	78	75	82
1975 .....	88	84	91	87	87	85	87
1976 .....	93	90	95	94	93	95	93
Jan.-febr.							
1977 .....	98	97	99	98	98	98	99
1978 .....	104	106	102	102	104	104	103
1 9 7 7							
Januar .....	97	95	99	98	98	98	98
Februar .....	98	98	99	98	98	98	99
Mars .....	99	99	99	99	99	99	99
April .....	99	99	99	100	99	99	99
Mai .....	99	99	100	100	99	99	100
Juni .....	100	100	100	100	100	100	100
Juli .....	101	100	100	100	101	100	100
August .....	101	100	101	101	101	101	100
September .....	101	101	101	101	101	101	101
Oktober .....	102	102	101	101	102	102	101
November .....	102	103	101	101	102	102	101
Desember .....	102	103	101	101	102	102	101
1 9 7 8							
Januar .....	104	105	102	102	103	104	102
Februar .....	105	107	102	102	104	105	103

1) Se note 1, side 1.17.

2) Se note 2, side 1.17.



Tabell VIII. Produsentprisindeks (prisindeks for norsk produksjon). Varer etter hovedleverandør. 1977 = 100

	Bergverks- drift m.v., industri og kraft- forsyning i alt	Bergverksdrift		Industri			Prod. av trevarer
		I alt	Bryting og ut- vinning av malm	I alt	Prod. av nærings- midler, drikke- varer og tobakk	Prod. av tekstil- varer, bekled- ningsvarer, lær og lærvarer	
SN <sup>1)</sup> .....	2, 3 og 4	2	23	3	31	32	33
Vekt i <sup>0</sup> /oo .....	1000,0	30,3	9,1	896,3	218,4	39,9	78,1
1 9 7 7							
Januar .....	99	100	105	98	96	98	98
Februar .....	99	100	104	99	97	98	99
Mars .....	99	101	104	99	97	99	100
April .....	100	101	104	100	98	99	100
Mai .....	100	101	104	100	100	99	100
Juni .....	100	100	99	100	101	100	100
Juli .....	100	100	98	100	101	100	100
August .....	101	99	96	101	102	100	100
September .....	101	100	98	101	102	101	101
Oktober .....	101	100	98	101	102	101	101
November .....	101	99	96	101	102	102	101
Desember .....	101	99	95	101	103	102	101
Jan.-febr.							
1977 .....	99	100	104	99	96	98	99
1978 .....	102	100	94	102	105	104	102
1 9 7 8							
Januar .....	102	100	94	102	104	104	101
Februar .....	103	100	93	102	105	105	103
Industri (forts.)							
	Trefor- edling, grafisk prod. og forlags- virksomhet	Prod. av kjem. prod., min.olje-, kull-, gummi- og plastprod.	Prod. av mineralske produkter	Prod. av metaller	Prod. av verksted- produkter	Kraft- forsyning	
SN <sup>1)</sup> .....	34	35	36	37	38	4	
Vekt i <sup>0</sup> /oo .....	102,9	125,1	30,5	120,7	174,9	73,3	
1 9 7 7							
Januar .....	101	98	98	100	99	101	
Februar .....	101	99	98	101	99	101	
Mars .....	100	100	98	101	99	100	
April .....	101	100	98	101	100	100	
Mai .....	101	100	101	101	100	99	
Juni .....	101	100	101	101	100	98	
Juli .....	101	100	101	99	100	99	
August .....	101	100	101	99	100	100	
September .....	100	101	101	99	100	100	
Oktober .....	99	101	101	99	101	101	
November .....	98	101	101	99	101	101	
Desember .....	97	102	101	98	101	101	
Jan.-febr.							
1977 .....	101	99	98	101	99	101	
1978 .....	98	102	104	98	103	107	
1 9 7 8							
Januar .....	98	102	104	98	103	107	
Februar .....	97	103	104	99	104	107	

1) Innenfor de enkelte næringer (en-sifret kode) er ikke alle næringsområder (to-sifret kode) tatt med.

## Månedlig engrosprisstatistikk

### Rettledning

#### Generelt

Produsent- og importpriser til engrosprisstatistikken blir innhentet fra et representativt utvalg av bedrifter. Representantvarene er utvalgt på grunnlag av statistikken over produksjon og utenrikshandel i samarbeid med bransjeorganisasjonene. Oppgavene hentes inn i henhold til Stortingsvedtak av 12. november 1968 og kgl. res. av 13. desember 1968 gitt med hjemmel i lov av 25. april 1907.

#### Tellingsdag og frist for innsending

Vi ber Dem fylle ut og sende inn skjemaet senest den 20. i tellingsmåneden. Oppgi priser den 15. i måneden for de varer som bedriften produserer og importerer.

#### Valg av representantvare

Det er viktig at prisene gjelder nøyaktig de varer som er oppført. I de tilfeller varene ikke er tilstrekkelig beskrevet (spesifisert), ber vi om at bedriftene velger ut en kvalitet som er representativ for produksjonen, importen.

Dersom en vare som bedriften har gitt pris på utgår av produksjon og handel, erstattes den av en „ny“ vare innenfor samme varegruppe (Brusselnr.) Forklar kort, under merknader på siste side, forskjellen mellom varen som utgår og erstatningsvaren.

#### Definisjon

Prisene for norskproduserte varer skal være **ab fabrikk-priser**, for importerte varer nyttes **cif-priser** pluss toll. Prisene skal oppgis eksklusive merverdiavgift, men inklusive andre offentlige avgifter. Begrepet **ab fabrikk-pris** er detaljert definert i rettledningen til den årlige industristatistikken.

#### Merk

<b>Kontroller at riktig pris for hver vare kommer på riktig linje.</b>
--







SU 1.27x

Maned	Varenr	Merknader

## DETALJOMSETNINGEN I FEBRUAR 1978

Statistisk Sentralbyrås detaljomsetningsindeks for februar viser en økning på 9 prosent i forhold til samme måned 1977. Indekstallene var 104 og 114 (1975 = 100).

Verdien av detaljomsetningen siste tre måneder, desember-februar, økte med 13 prosent i forhold til samme periode ett år tidligere. I samme tidsrom steg konsumprisindeksen med 9 prosent. Detaljomsetning med nærings- og nytelsesmidler økte med 14 prosent, detaljomsetning med motorkjøretøyer og bensin med 20 prosent, detaljomsetning med beklednings- og tekstilvarer med 7 prosent og detaljomsetning med møbler og innbo økte med 6 prosent.

Sesongkorrigert viste detaljomsetningsindeksen en stigning på 3,5 prosent fra september-november til desember-februar. Sesongkorrigert indeks for februar var 133.

Tabell 1. Sesongkorrigert indeks 1975 = 100

	Desember 1977*	Januar 1978*	Februar 1978*	Sept.-nov. 1977*	Des.-febr. 77*-78*	Endring i prosent
Detaljhandel i alt .....	156	134	133	136	141	3,5

\* Foreløpige tall.

Endring i prosent fra februar 1977 til februar 1978 (februarindeksen i parentes. 1975 = 100)

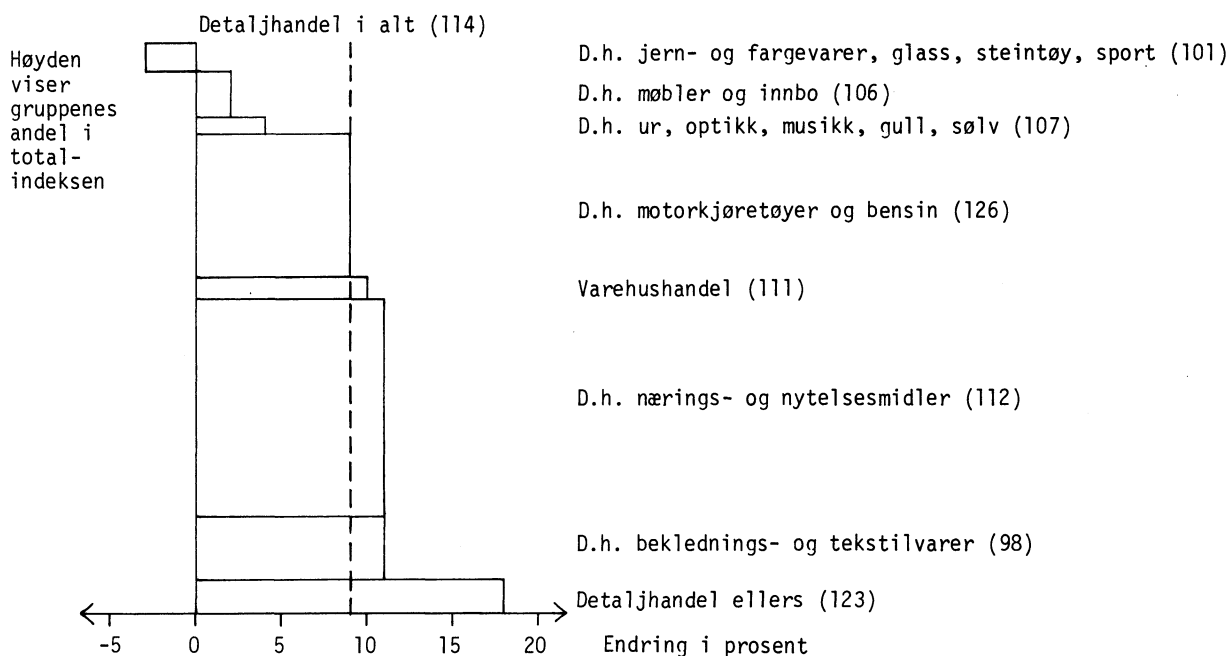

Tabell 2. Detaljomsetningsindeks 1975 = 100

	Gjennomsnitt jan.-febr.		Endring i prosent	Gjennomsnitt des.-febr.		Endring i prosent	Februar 1978*
	1977*	1978*		76*-77*	77*-78*		
Detaljhandel i alt .....	106	117	10,2	125	142	13,2	114
Varehushandel .....	102	113	10,1	134	146	9,0	111
Dh. nærings- og nytelsesmidler .....	99	111	11,8	117	133	13,5	112
Dh. beklednings- og tekstilvarer .....	107	115	7,6	138	148	7,3	98
Dh. møbler og innbo .....	116	123	5,9	151	160	5,9	106
Dh. jern- og fargevarer, glass, steintøy og sport .....	103	109	5,7	133	145	9,3	101
Dh. ur, optiske artikler, musikkinstru- menter, gull- og sølvvarer .....	102	114	12,2	150	176	17,7	107
Dh. motorkjøretøyer og bensin .....	114	125	10,1	117	141	20,2	126
Detaljhandel ellers .....	108	124	14,8	134	149	11,4	123

\* Foreløpige tall.

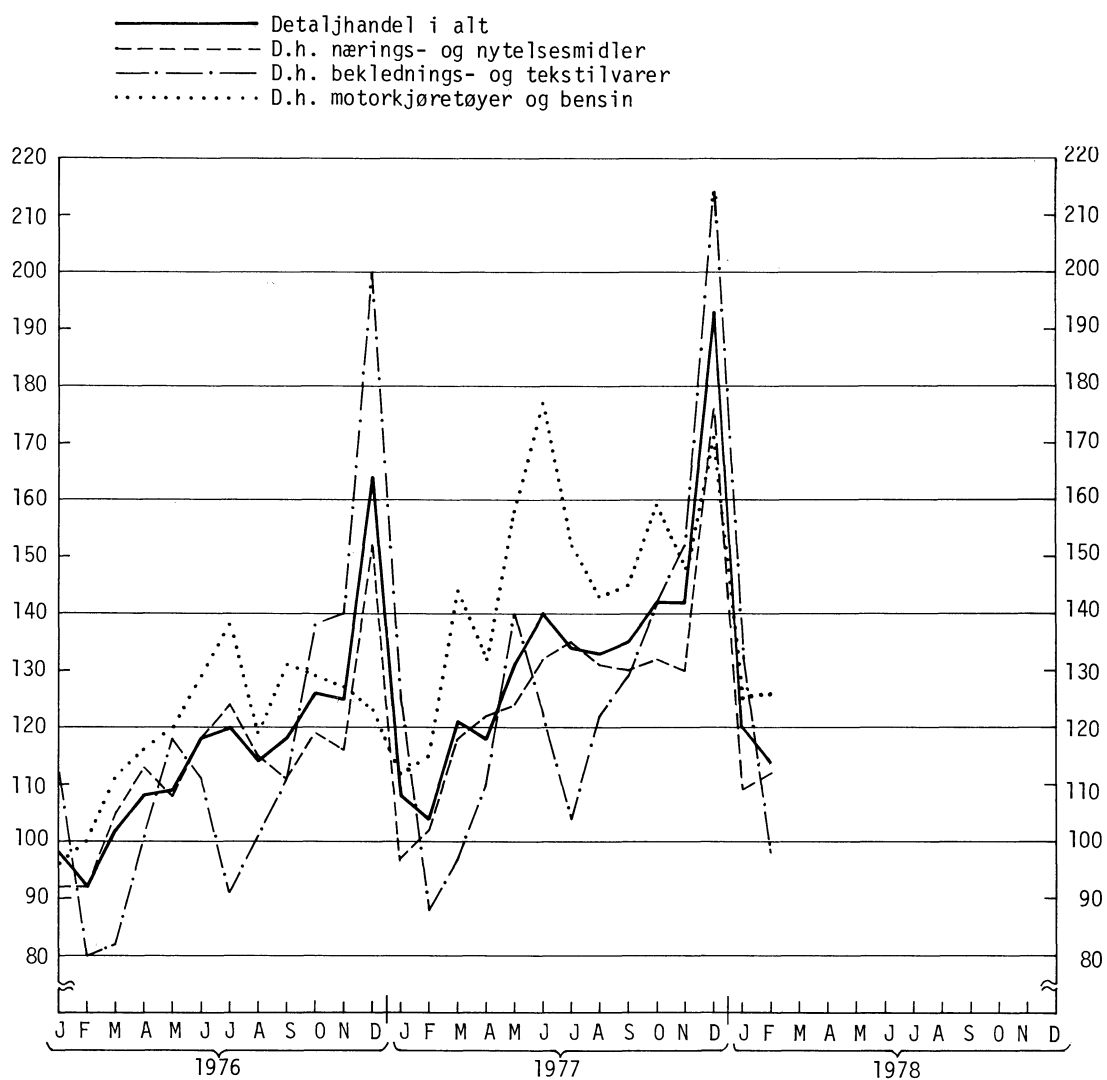

SAMHANDELEN MED LAND OG LANDOMRÅDER. JANUAR-FEBRUAR 1978

Statistisk Sentralbyrås oppgaver over utenrikshandelen (uten skip) i januar-februar 1978 sammenliknet med samme periode i 1977 viste en øking i importverdien på 11 prosent mens eksportverdien var nesten uendret.

I samhandelen med Norden var verdiøkningen 11 prosent for importen, mens eksportverdien gikk ned med 11 prosent. Fra Sverige gikk importen opp med 6 prosent mens eksporten til Sverige sank med 13 prosent. Varebyttet med Danmark viste en stigning i importverdien på 14 prosent og en nedgang i eksportverdien på 14 prosent.

For Frihandelsforbundet under ett økte importen med 10 prosent, mens eksporten gikk tilbake med 8 prosent.

Handelen med De europeiske fellesskap viste stigning i import- og eksportverdien med henholdsvis 17 prosent og 2 prosent. Importen fra Storbritannia økte med 22 prosent og eksporten 8 prosent. Holdes råolje utenfor, steg importen med 28 prosent mens eksporten gikk ned med 2 prosent. I samhandelen med Vest-Tyskland var det en oppgang på 3 prosent i importverdien, mens det samtidig var en tilbakegang på 3 prosent i eksportverdien. På grunn av manglende verdioppgaver er ikke verdien av eksportert Nordsjøgass med i tallene for Storbritannia og Vest-Tyskland. Eksportert mengde til disse landene i januar-februar 1978 var henholdsvis 678 mill. normal - m<sup>3</sup> og 1 413 mill. normal - m<sup>3</sup>.

Verdien av handelen med Europa under ett viste en stigning i importverdien på 14 prosent, mens eksportverdien gikk tilbake med 1 prosent.

I varebyttet med andre verdensdeler var det oppgang i importen fra Nord- og Sør-Amerika og Oseania. For eksporten var det øking til Afrika og Nord- og Sør-Amerika. Samhandelen med USA viste stigning både på import- og eksportsiden.

Importen av skip i januar-februar 1978 var 474 mill.kr mens den i samme tidsrom i 1977 var 1 190 mill.kr. Det meste av skipsimporten var levering av nye skip fra Polen, Øst-Tyskland og Japan. Eksporten av skip i januar-februar 1978 var 882 mill.kr mot 695 mill.kr i samme periode i 1977. Levering av nye skip utgjorde i de samme tidsrom henholdsvis 284 mill.kr og 262 mill.kr.

## Samhandelen med land og landområder. Januar-februar 1977 og 1978. Mill.kr

	Innførsel uten skip			Utførsel uten skip		
	Januar-Februar		Endring i pst.	Januar-februar		Endring i pst.
	1977	1978		1977	1978	
Nordiske land .....	2 304,7	2 552,7	+ 10,8	1 605,2	1 429,5	- 10,9
EFTA Frihandelsforbundet .....	2 087,5	2 301,7	+ 10,3	1 209,9	1 110,5	- 8,2
EF De europeiske fellesskap .....	4 059,3	4 757,9	+ 17,2	3 938,0	4 010,5	+ 1,8
OECD Europeiske OECD-land .....	6 218,8	7 142,6	+ 14,9	5 230,9	5 189,3	- 0,8
101 Danmark .....	535,2	607,7	+ 13,5	528,5	452,3	- 14,4
103 Finland .....	227,9	308,3	+ 35,3	131,8	135,0	+ 2,4
105 Island .....	9,7	8,7	- 10,3	22,7	32,3	+ 42,3
106 Sverige .....	1 531,9	1 627,4	+ 6,2	913,8	798,6	- 12,6
112 Belgia, Luxembourg .....	273,0	272,4	- 0,2	82,5	88,8	+ 7,6
117 Frankrike .....	350,7	307,5	- 12,3	187,0	193,2	+ 3,3
121 Irland .....	10,2	13,1	+ 28,4	16,3	19,6	+ 20,2
123 Italia .....	159,4	191,8	+ 20,3	121,2	94,6	- 21,9
127 Nederland .....	311,9	672,8	+115,7	221,6	224,9	+ 1,5
131 Polen .....	31,8	31,8	-	79,8	46,2	- 42,1
132 Portugal .....	44,0	42,6	- 3,2	25,8	31,1	+ 20,5
135 Sovjetunionen .....	75,0	85,3	+ 13,7	48,8	43,4	- 11,1
137 Spania .....	57,1	71,4	+ 25,0	49,0	37,9	- 22,7
139 Storbritannia og Nord-Irland <sup>1)2)</sup>	1 038,4	1 266,3	+ 21,9	2 133,0	2 305,1	+ 8,1
Herav råolje <sup>1)</sup> .....	222,6	224,9	+ 1,0	1 423,3	1 608,3	+ 13,0
141 Sveits .....	153,9	187,9	+ 22,1	64,9	63,0	- 2,9
142 Tsjekkoslovakia .....	30,1	28,0	- 7,0	15,8	15,7	- 0,6
144 Tyskland, Vest <sup>2)</sup> .....	1 380,5	1 426,3	+ 3,3	647,9	631,9	- 2,5
151 Tyskland, Øst .....	23,7	17,7	- 25,3	26,6	38,6	+ 45,1
153 Østerrike .....	120,1	126,1	+ 5,0	42,5	39,1	- 8,0
Andre land i Europa .....	46,1	37,8	- 18,0	86,7	95,3	+ 9,9
Europa i alt .....	6 410,6	7 330,9	+ 14,4	5 446,2	5 386,6	- 1,1
260 Gahna .....	10,5	16,2	+ 54,3	20,3	8,6	- 57,6
286 Libya .....	58,5	48,5	- 17,1	2,6	18,3	+603,8
313 Nigeria .....	143,1	82,8	- 42,1	27,4	23,9	- 12,8
359 Sør-Afrika .....	35,9	34,5	- 3,9	32,5	26,8	- 17,5
Andre land i Afrika .....	60,8	42,3	- 30,4	55,4	72,4	+ 30,7
Afrika i alt .....	308,8	224,3	- 27,4	138,2	150,0	+ 8,5
436 Hong Kong .....	61,8	57,0	- 7,8	4,9	5,0	+ 2,0
444 India .....	16,3	13,1	- 19,6	8,1	11,7	+ 44,4
460 Israel .....	17,4	35,4	+103,4	19,8	9,1	- 54,0
464 Japan .....	280,3	266,6	- 4,9	64,8	44,9	- 30,7
484 Kina, folkerepublikken .....	9,2	9,5	+ 3,3	0,0	33,3	00,0
Andre land i Asia .....	527,2	362,8	- 31,2	115,8	96,9	- 16,3
Asia i alt .....	912,2	744,4	- 18,4	213,4	200,9	- 5,9
612 Canada .....	112,1	212,0	+ 89,1	26,8	29,6	+ 10,4
648 Jamaica .....	55,4	57,4	+ 3,6	0,2	0,3	+ 50,0
684 USA .....	651,3	723,6	+ 11,1	259,6	307,9	+ 18,6
Andre land i Nord-Amerika .....	46,3	28,4	- 38,7	35,5	30,7	- 13,5
Nord-Amerika i alt .....	865,1	1 021,4	+ 18,1	322,1	368,5	+ 14,4
705 Argentina .....	19,2	3,6	- 81,3	3,9	4,8	+ 23,1
715 Brasil .....	95,9	167,9	+ 75,1	59,1	74,5	+ 26,1
775 Venezuela .....	9,6	12,6	+ 31,3	15,3	16,5	+ 7,8
Andre land i Sør-Amerika .....	35,0	87,6	+150,3	9,4	9,1	- 3,2
Sør-Amerika i alt .....	159,7	271,7	+ 70,1	87,7	104,9	+ 19,6
804 Austral-sambandet m. bes. ....	64,0	102,2	+ 59,7	25,4	22,3	- 12,2
Andre land i Oseania .....	3,5	3,9	+ 11,4	3,9	4,3	+ 10,3
Oseania i alt .....	67,5	106,1	+ 57,2	29,3	26,6	- 9,2
I a l t .....	8 723,9	9 698,8	+ 11,2	6 236,9	6 237,5	+ 0,0

1) Tallene omfatter norskprodusert råolje utført i rør til Teesside og hjemført norskprodusert råolje.

2) Verdien av eksportert gass er ikke med i disse tallene.

## Innførsel og utførsel av skip. Januar-februar 1977 og 1978. Mill.kr

	Innførsel				Utførsel			
	1977		1978		1977		1978	
	I alt	Av dette nye	I alt	Av dette nye	I alt	Av dette nye	I alt	Av dette nye
101 Danmark .....	5,5	-	5,7	-	14,8	14,8	24,9	24,9
102 Færøyane .....	10,6	-	-	-	-	-	-	-
103 Finland .....	165,8	165,8	-	-	-	-	4,5	-
106 Sverige .....	154,5	153,2	-	-	19,6	19,6	19,5	19,5
112 Belgia .....	24,7	24,7	-	-	-	-	-	-
117 Frankrike .....	-	-	-	-	-	-	71,8	-
119 Hellas .....	-	-	-	-	46,0	-	150,6	-
125 Jugoslavia .....	-	-	-	-	-	-	6,3	-
127 Nederland .....	105,6	-	-	-	282,6	60,6	5,2	-
131 Polen .....	77,3	77,3	129,6	129,6	-	-	-	-
139 Storbritannia .....	-	-	17,0	-	166,9	166,9	125,9	82,0
143 Tyrkia .....	-	-	-	-	-	-	26,6	-
144 Vest-Tyskland .....	147,2	143,1	-	-	-	-	-	-
151 Øst-Tyskland .....	-	-	70,0	70,0	-	-	-	-
Europa i alt .....	691,2	564,1	222,3	199,6	529,9	261,9	435,3	126,4
256 Gambia .....	-	-	-	-	-	-	17,5	-
283 Liberia .....	-	-	-	-	104,6	-	140,5	-
Afrika i alt .....	-	-	-	-	104,6	-	158,0	-
410 Bangladesh .....	-	-	-	-	8,0	-	-	-
432 Taiwan .....	-	-	-	-	-	-	27,7	-
448 Indonesia .....	-	-	-	-	-	-	76,3	76,3
464 Japan .....	477,8	477,8	252,0	252,0	-	-	-	-
484 Kina .....	-	-	-	-	-	-	35,2	-
496 Kuwait .....	-	-	-	-	1,4	-	-	-
500 Kypros .....	-	-	-	-	0,4	-	10,9	-
508 Libanon .....	-	-	-	-	1,5	-	-	-
544 Saudi-Arabia .....	-	-	-	-	-	-	0,5	-
578 Singapore .....	20,6	20,6	-	-	-	-	9,8	-
Asia i alt .....	498,4	498,4	252,0	252,0	11,3	-	160,4	76,3
607 Br. Vestindia .....	-	-	-	-	0,2	-	10,9	-
668 Panama .....	-	-	-	-	48,7	-	25,1	-
Nord-Amerika i alt ....	-	-	-	-	48,9	-	36,0	-
715 Brasil .....	-	-	-	-	-	-	81,5	81,5
725 Chile .....	-	-	-	-	-	-	9,1	-
735 Ecuador .....	-	-	-	-	-	-	1,2	-
Sør-Amerika i alt .....	-	-	-	-	-	-	91,8	81,5
I a l t .....	1 189,6	1 062,5	474,3	451,6	694,7	261,9	881,5	284,2

## HANDELSFLÅTEN 1977

(Forrige melding ble offentliggjort i SU nr. 4, 1978)

Statistisk Sentralbyrås tonnasje-statistikk viser at handelsflåten pr. 31/12 1977 var på i alt 1 961 skip på til sammen 26 788 000 bruttotonn. Av disse var 337 tankskip på til sammen 15 376 000 bruttotonn og 1 624 tørrlastskip på til sammen 11 412 000 bruttotonn. Som tankskip regnes vanlige tankskip og gasstankskip. Kombinasjonsskip som malm/tankskip og bulk/tankskip regnes som tørrlastskip.

I tabellene er gitt handelsflåten fordelt etter skipets art, tilgang til handelsflåten av nye skip etter byggeland og tilgang og avgang i handelsflåten etter skipets størrelse.

Til handelsflåten regnes handelsskip på 100 bruttotonn og over. Fiske- og fangstbåter og spesialskip som taubåter, bergingsbåter, isbrytere, kabelskip osv. er ikke tatt med.

Tabell 1. Handelsflåten<sup>1)</sup> etter skipets art

	1975		1976		1977	
	Skip	Tonnasje 1000 br.t.	Skip	Tonnasje 1000 br.t.	Skip	Tonnasje 1000 br.t.
I alt .....	2 042	25 365	2 042	27 048	1 961	26 788
<u>Tankskip</u>						
Gasstankskip .....	45	370	47	385	50	582
Tankskip .....	304	13 577	300	14 999	287	14 794
<u>Tørrlastskip</u>						
Kombinasjonsskip <sup>2)</sup> .....	56	3 777	57	3 720	55	3 628
Bulkskip <sup>3)</sup> .....	216	5 201	215	5 547	191	5 451
Kjøle- og fryseskip .....	34	86	30	81	25	62
Passasjerskip og ferjer .....	416	450	419	458	427	468
Forsyningsskip .....	96	56	118	74	111	72
Andre tørrlastskip <sup>4)</sup> .....	875	1 848	856	1 784	815	1 731

1) Skip på 100 bruttotonn og over for frakting av passasjerer og gods.

2) Omfatter malm/tankskip, bulk/tankskip og malm/bulk/tankskip.

3) Medregnet malmskip.

4) Bulkskip og kombinasjonsskip under 6 000 bruttotonn er regnet som andre tørrlastskip.

Tabell 2. Tilgang til handelsflåten<sup>1)</sup> av nye skip etter skipets art og byggeland. 1977

Byggeland	I alt		Tankskip		Tørrlastskip	
	Skip	Tonnasje 1000 br.t.	Skip	Tonnasje 1000 br.t.	Skip	Tonnasje 1000 br.t.
I alt .....	94	2 175	28	1 108	66	1 067
Norge .....	40	258	12	131	28	127
Utlandet i alt .....	54	1 917	16	977	38	940
Danmark .....	2	4	-	-	2	4
Finland .....	2	161	2	161	-	-
Sverige .....	8	745	5	552	3	193
Italia .....	1	6	1	6	-	-
Polen .....	6	160	6	160	-	-
Vest-Tyskland .....	5	153	2	98	3	55
Øst-Tyskland .....	1	10	-	-	1	10
Japan .....	28	677	-	-	28	677
Singapore .....	1	1	-	-	1	1

1) Se note 1, tabell 1.

Tabell 3. Tilgang og avgang i handelsflåten<sup>1)</sup> etter skipets størrelse og art. 1977

	I alt		100-499 br.tonn		500-4 999 br.tonn		5 000-9 999 br.tonn	
	Skip	Tonnasje Br.tonn	Skip	Tonnasje Br.tonn	Skip	Tonnasje Br.tonn	Skip	Tonnasje Br.tonn
<b>TANKSKIP</b>								
Tilgang i alt .....	28	1 107 769	-	-	6	12 628	3	20 576
Nybygg i utlandet .....	16	976 955	-	-	1	1 999	1	5 611
Eldre skip kjøpt fra utlandet	-	-	-	-	-	-	-	-
Nybygg i Norge .....	12	130 814	-	-	5	10 629	2	14 965
Avgang i alt .....	38	1 110 953	3	1 257	3	8 597	2	17 990
Skip solgt til utlandet .....	38	1 110 953	3	1 257	3	8 597	2	17 990
Forlist eller kondemnert .....	-	-	-	-	-	-	-	-
Solgt til opphogging innen- lands .....								
Annen tilgang og avgang (netto) <sup>2)</sup> .....	-	-5 000	-	-	-	-	1	5 973
Netto tilgang i alt .....	-10	-8 184	-3	-1 257	3	4 031	2	8 559
<b>TØRRLASTSKIP</b>								
Tilgang i alt .....	77	1 151 822	20	6 843	17	34 843	4	33 837
Nybygg i utlandet .....	38	939 672	-	-	4	8 070	4	33 837
Eldre skip kjøpt fra utlandet	11	84 978	6	2 267	2	8 664	-	-
Nybygg i Norge .....	28	127 172	14	4 576	11	18 109	-	-
Avgang i alt .....	142	1 402 546	39	12 975	24	65 496	25	179 266
Skip solgt til utlandet .....	125	1 396 110	24	9 724	22	62 311	25	179 266
Forlist eller kondemnert .....	16	6 320	14	3 135	2	3 185	-	-
Solgt til opphogging innen- lands .....	1	116	1	116	-	-		
Annen tilgang og avgang (netto) <sup>2)</sup> .....	-6	-1 511	-3	-73	-4	-5 481	2	15 722
Netto tilgang i alt .....	-71	-252 235	-22	-6 205	-11	-36 134	-19	-129 707
Handelsflåten 31/12 1976 ....	2 042	27 048 024	1 071	301 439	282	591 865	144	1 099 207
Nettotilgang 1/1-31/12 1977 .	-81	-260 419	-25	-7 462	-8	-32 103	-17	-121 148
Handelsflåten 31/12 1977 ....	1 961	26 787 605	1 046	293 977	274	559 762	127	978 059
Av dette:								
Motor tankskip .....	262	6 696 943	33	9 373	55	136 828	25	182 568
Turbin tankskip .....	75	8 678 992	-	-	-	-	-	-
Motor tørrlastskip .....	1 612	10 712 177	1 011	284 040	218	422 179	101	788 821
Turbin tørrlastskip .....	12	699 493	2	564	1	755	1	6 670

1) Se note 1, tabell 1.

2) Gjelder registrerings- og tonnasjeendringer, f.eks. ved ombygging, ommåling o.l.



Tabell 3 (forts.). Tilgang og avgang i handelsflåten<sup>1)</sup> etter skipets størrelse og art. 1977

	10 000-19 999 br.tonn		20 000-49 999 br.tonn		50 000-99 999 br.tonn		100 000 br.tonn og over	
	Skip	Tonnasje Br.tonn	Skip	Tonnasje Br.tonn	Skip	Tonnasje Br.tonn	Skip	Tonnasje Br.tonn
<b>TANKSKIP</b>								
Tilgang i alt .....	8	139 699	3	125 256	6	452 440	2	357 170
Nybygg i utlandet .....	4	68 225	2	91 510	6	452 440	2	357 170
Eldre skip kjøpt fra utlandet	-	-	-	-	-	-	-	-
Nybygg i Norge .....	4	71 474	1	33 746	-	-	-	-
Avgang i alt .....	12	176 784	9	300 835	9	605 490	-	-
Skip solgt til utlandet .....	12	176 784	9	300 835	9	605 490	-	-
Forlist eller kondemnert .....	-	-	-	-	-	-	-	-
Solgt til opphogging innen- lands .....								
Annen tilgang og avgang (netto) <sup>2)</sup> .....	-1	-10 973	-	-	-	-	-	-
Netto tilgang i alt .....	-5	-48 058	-6	-175 579	-3	-153 050	2	357 170
<b>TØRRLASTSKIP</b>								
Tilgang i alt .....	10	131 432	21	617 267	5	327 600	-	-
Nybygg i utlandet .....	8	106 778	18	534 370	4	256 617	-	-
Eldre skip kjøpt fra utlandet	1	14 110	2	59 937	-	-	-	-
Nybygg i Norge .....	1	10 544	1	22 960	1	70 983	-	-
Avgang i alt .....	29	417 384	22	563 991	3	163 434	-	-
Skip solgt til utlandet .....	29	417 384	22	563 991	3	163 434	-	-
Forlist eller kondemnert .....	-	-	-	-	-	-	-	-
Solgt til opphogging innen- lands .....								
Annen tilgang og avgang (netto) <sup>2)</sup> .....	-1	-11 825		146	-	-		
Netto tilgang i alt .....	-20	-297 777	-1	53 422	2	164 166		
Handelsflåten 31/12 1976 ....	205	3 110 813	157	4 952 554	104	6 788 001	79	10 204 145
Nettotilgang 1/1-31/12 1977 .	-25	-345 835	-7	-122 157	-1	11 116	2	357 170
Handelsflåten 31/12 1977 ....	180	2 764 978	150	4 830 397	103	6 799 117	81	10 561 315
Av dette:								
Motor tankskip .....	66	1 019 889	33	1 144 154	37	2 514 599	13	1 689 532
Turbin tankskip .....	2	26 050	6	182 373	5	324 970	62	8 145 599
Motor tørrlastskip .....	112	1 719 039	109	3 460 836	59	3 802 461	2	234 801
Turbin tørrlastskip .....	-	-	2	43 034	2	157 087	4	491 383

1) Se note 1, tabell 1.

2) Gjelder registrerings- og tonnasjeendringer, f.eks. ved ombygging, ommåling o.l.

(SU nr. 15, 1978)

SU 4.1

MANEDSSTATISTIKK FOR FORRETNINGS- OG SPAREBANKER. JANUAR 1978

Foreløpige oppgaver fra Statistisk Sentralbyrås kredittmarkedstatistikk viser at forretningsbankenes utlån til næringslivet og privatpersoner i januar 1978 gikk ned med 150 mill.kr (0,4 prosent), mot en nedgang på 35 mill.kr (0,1 prosent) i januar 1977. For sparebankene steg utlånene i januar i år med 11 mill.kr (0,04 prosent), mot 39 mill.kr (0,1 prosent) i samme måned året før.

TABELL 1. FORRETNINGSBANKER. BALANSE ETTER NORSK OG UTENLANDSK SEKTOR/VALUTA OG FINANSOBJEKT.  
31. JANUAR 1978. ABSOLUTTE TALL (1000 KR) OG PROSENT

AKTIVA										
	I ALT		NORSK SEKTOR		UTENL. SEKTOR		NORSKE KRONER		UTENL. VALUTA	
	BELØP	PRO-SENT	BELØP	PRO-SENT	BELØP	PRO-SENT	BELØP	PRO-SENT	BELØP	PRO-SENT
10. SEDLER OG SKILLEMYNT .....	429 271	0,7	334 445	0,6	94 826	2,6	334 445	0,6	94 826	2,7
11. BANKINNSKOTT PÅ ANFORDRING .....	3030 386	4,8	1478 477	2,5	1551 909	43,1	1833 770	3,1	1196 616	34,2
1. NORGES BANK .....	181 775	0,3	181 775	0,3	-	-	181 775	0,3	-	-
2. POSTGIRO .....	121 398	0,2	121 398	0,2	-	-	121 398	0,2	-	-
3. FORRETNINGSBANKER .....	846 396	1,3	846 396	1,4	-	-	755 379	1,3	91 017	2,6
4. SPAREBANKER .....	328 908	0,5	328 908	0,6	-	-	328 896	0,6	12	-
5. UTENLANDSKE BANKER .....	1551 909	2,5	-	-	1551 909	43,1	446 322	0,7	1105 587	31,6
12. BANKINNSKOTT PÅ TID .....	1362 885	2,1	86 883	0,1	1276 002	35,5	86 883	0,1	1276 002	36,4
1. NORGES BANK .....	12 141	-	12 141	-	-	-	12 141	-	-	-
1. SKATTEFRIE FONDSAVSETNINGER .	12 141	-	12 141	-	-	-	12 141	-	-	-
2. ANDRE BUNDNE INNSKOTT .....	-	-	-	-	-	-	-	-	-	-
2. FORRETNINGSBANKER .....	63 784	0,1	63 784	0,1	-	-	63 784	0,1	-	-
1. INNTIL 1 MÅNED .....	48 576	0,1	48 576	0,1	-	-	48 576	0,1	-	-
2. OVER 1 MÅNED .....	15 208	-	15 208	-	-	-	15 208	-	-	-
3. SPAREBANKER .....	10 958	-	10 958	-	-	-	10 958	-	-	-
1. INNTIL 1 MÅNED .....	9 256	-	9 256	-	-	-	9 256	-	-	-
2. OVER 1 MÅNED .....	1 702	-	1 702	-	-	-	1 702	-	-	-
4. UTENLANDSKE BANKER .....	1276 002	2,0	-	-	1276 002	35,5	-	-	1276 002	36,4
1. INNTIL 1 MÅNED .....	719 693	1,1	-	-	719 693	20,0	-	-	719 693	20,5
2. OVER 1 MÅNED, MEN UNDER 1 ÅR ..	549 658	0,9	-	-	549 658	15,3	-	-	549 658	15,7
3. 1 ÅR OG OVER .....	6 651	-	-	-	6 651	0,2	-	-	6 651	0,2
13. STATSKASSEVEKSLER O.L. ....	711 300	1,1	711 300	1,2	-	-	711 300	1,2	-	-
1. STATSKASSEVEKSLER .....	711 300	1,1	711 300	1,2	-	-	711 300	1,2	-	-
2. MARKEDSPAPIRER .....	-	-	-	-	-	-	-	-	-	-
14. IHENDEHAVEROBLIGASJONER .....	13926 315	22,1	13879 240	23,4	47 075	1,3	13838 858	23,3	87 457	2,5
1. ORDINÆRE PARTIALOBLIGASJONER .....	13926 315	22,1	13879 240	23,4	47 075	1,3	13838 858	23,3	87 457	2,5
1. STATS- OG STATSGARANTERTE .....	10313 984	16,4	10313 984	17,4	-	-	10297 827	17,3	16 157	0,5
11. PREMIEOBLIGASJONER .....	476 533	0,8	476 533	0,8	-	-	476 533	0,8	-	-
12. ANDRE STATS- OG STATSGAR. ..	9837 451	15,6	9837 451	16,6	-	-	9821 294	16,5	16 157	0,5
2. ANDRE ORD. PARTIALOBL. ....	3612 331	5,7	3565 256	6,0	47 075	1,3	3541 031	6,0	71 300	2,0
2. KONVERTIBLE PARTIALOBL. ....	-	-	-	-	-	-	-	-	-	-
15. AKSJER .....	1154 314	1,8	691 551	1,2	462 763	12,9	691 551	1,2	462 763	13,2
1. BØRS- OG MEGLERNOTERTE AKSJER .....	270 426	0,4	245 007	0,4	25 419	0,7	245 007	0,4	25 419	0,7
2. IKKE BØRS- OG MEGLERNOTERTE .....	883 886	1,4	446 542	0,8	437 344	12,2	446 542	0,8	437 344	12,5
3. EGNE AKSJER .....	2	-	2	-	-	-	2	-	-	-
16. UTLÅN (DISPONERT) .....	39391 655	62,6	39280 818	66,2	110 837	3,1	39107 212	65,8	284 443	8,2
1. VEKSLER .....	1741 928	2,8	1741 928	2,9	-	-	1711 600	2,9	30 328	0,9
2. UTLÅN MOT AVBETALINGSKONTRAKTER ..	1908 161	3,0	1908 161	3,2	-	-	1908 161	3,2	-	-
3. KASSEKREDITT .....	10687 105	17,0	10671 492	18,0	15 613	0,4	10677 869	17,9	9 236	0,3
4. BYGGELÅN .....	5445 695	8,7	5445 523	9,3	172	-	5445 695	9,3	-	-
1. BOLIGBYGGELÅN M. KONVERTE- RINGSTILSAGN FRA STATENS BOLIGBANKER .....	1702 066	2,7	1702 066	2,9	-	-	1702 066	2,9	-	-
2. ANDRE BOLIGBYGGELÅN .....	1055 918	1,7	1055 746	1,8	172	-	1055 918	1,8	-	-
3. BYGGELÅN TIL BERGV. OG IND. ....	804 227	1,3	804 227	1,4	-	-	804 227	1,4	-	-
4. SKIPSBYGGELÅN .....	306 125	0,5	306 125	0,5	-	-	306 125	0,5	-	-
5. ANDRE BYGGELÅN .....	1577 359	2,5	1577 359	2,7	-	-	1577 359	2,7	-	-
5. ANDRE UTLÅN M. LØPET. UNDER 1 ÅR ..	1479 753	2,3	1429 691	2,4	50 062	1,4	1255 236	2,1	224 517	6,4
6. ANDRE UTL. M. LØPET. 1 ÅR OG OVER ..	18129 013	28,8	18084 023	30,4	44 990	1,3	18108 651	30,4	20 362	0,6
17. ANDRE FORDRINGER .....	1313 118	2,0	1259 517	2,1	53 601	1,4	1212 879	2,0	100 239	2,8
1. REMBURSDEBITORER .....	215 982	0,3	166 133	0,3	49 849	1,4	130 202	0,2	85 780	2,4
1. KONTANTREMBURSER .....	2 781	-	109	-	2 672	0,1	1 681	-	1 100	-
2. KREDITTREMBURSER .....	213 201	0,3	166 024	0,3	47 177	1,3	128 521	0,2	84 680	2,4
2. RENTER .....	421 882	0,7	419 213	0,7	2 669	-	419 126	0,7	2 756	0,1
1. FORFALTE .....	9 946	-	9 946	-	-	-	9 946	-	-	-
2. OPPTJENTE, IKKE FORFALTE .....	410 545	0,7	408 814	0,7	1 731	-	407 789	0,7	2 756	0,1
3. BETALTE, IKKE PÅLØPTE .....	1 391	-	453	-	938	-	1 391	-	-	-
3. I REGN. M. HOVEDKONTOR EL. FILIAL ..	143 987	0,2	143 987	0,2	-	-	143 987	0,2	-	-
4. ANDRE DEBITORER .....	531 267	0,8	530 184	0,9	1 083	-	519 564	0,9	11 703	0,3
18. ANDRE AKTIVA .....	1276 208	1,9	1276 208	2,0	-	-	1276 208	2,0	-	-
1. AKSJER OG ANDELER I GRØDSELSKAPER ..	87 286	0,1	87 286	0,1	-	-	87 286	0,1	-	-
2. LEIEBOERINNSKOTT .....	22 863	-	22 863	-	-	-	22 863	-	-	-
3. MASKINER, INV., TRANSP. MIDL. ETC ..	313 860	0,5	313 860	0,5	-	-	313 860	0,5	-	-
4. BANKEYGN. OG ANDRE FASTE EIEND. EKSKL. FUNKSJ. BOLIGER OG OVER- TATTE FASTE EIENDOMMER .....	798 998	1,3	798 998	1,3	-	-	798 998	1,3	-	-
5. FUNKSJONÆRBOLIGER .....	30 497	-	30 497	0,1	-	-	30 497	0,1	-	-
6. OVERTATTE FASTE EIENDOMMER .....	11 368	-	11 368	-	-	-	11 368	-	-	-
7. IMMATERIELLE EIENDELER .....	4 088	-	4 088	-	-	-	4 088	-	-	-
8. ANNET .....	7 248	-	7 248	-	-	-	7 248	-	-	-
19. UTGIFTER .....	419 138	0,7	419 138	0,7	-	-	419 138	0,7	-	-
I ALT .....	63014 590	99,8	59417 577	100,0	3597 013	99,9	59512 244	100,0	3502 346	100,0

## PASSIVA

	I ALT		NORSK SEKTOR		UTENL. SEKTOR		NORSKE KRONER		UTENL. VALUTA	
	BELØP	PRO- SENT	BELØP	PRO- SENT	BELØP	PRO- SENT	BELØP	PRO- SENT	BELØP	PRO- SENT
20. BANKINNSKOTT PÅ ANFØRDRING .....	1 562 826	24,8	1 401 284	23,4	1 606 542	58,5	1 362 929	23,0	1 994 297	57,0
1. FRA KUNDER .....	1 190 868	18,9	1 170 676	19,5	202 142	7,3	1 027 139	17,3	1 637 475	46,8
1. FOLIOINNSKOTT I ALT .....	995 694	15,8	9 774 754	16,3	182 187	6,6	8 319 466	14,0	1 637 475	46,8
2. LØNNSKONTI .....	1 951 927	3,1	1 931 972	3,2	19 955	0,7	1 951 927	3,3	-	-
3. FRA ANDRE BANKER .....	3 714 958	5,9	2 310 558	3,9	1 404 400	51,2	3 358 136	5,7	356 822	10,2
1. FORRETNINGSBANKER .....	948 422	1,5	948 422	1,6	-	-	888 968	1,5	59 454	1,7
2. SPAREBANKER .....	1 072 472	1,7	1 072 472	1,8	-	-	1 072 400	1,8	72	-
3. STATSBANKER .....	289 664	0,5	289 664	0,5	-	-	289 664	0,5	-	-
4. UTENLANDSKE BANKER .....	1 404 400	2,2	-	-	1 404 400	51,2	1 107 104	1,9	297 296	8,5
21. BANKINNSKOTT PÅ TID .....	3 615 400	57,4	3 522 613	58,4	923 787	33,7	3 478 946	58,3	1 368 454	39,1
1. FRA KUNDER .....	3 418 696	54,3	3 386 026	56,2	3 252 910	11,9	3 338 852	56,1	7 98 412	22,8
1. PR OPPSIGELSE .....	1 494 386	23,7	1 471 324	24,4	232 572	8,5	1 494 386	25,1	-	-
1. 3 MÅNEDER .....	703 875	11,2	692 176	11,5	117 309	4,3	703 875	11,8	-	-
2. 6 MÅNEDER .....	74 918	0,1	73 729	0,1	1 189	-	74 918	0,1	-	-
3. 12 MÅNEDER .....	7 830 193	12,4	7 716 119	12,8	114 074	4,2	7 830 193	13,2	-	-
2. TERMININNSKOTT .....	1 112 509	1,8	1 109 353	1,9	3 156	0,1	1 049 231	1,8	63 278	1,8
1. UNDER 1 ÅR I ALT .....	1 637 749	0,3	1 637 749	0,3	-	-	1 000 471	0,2	63 278	1,8
2. 1 ÅR OG OVER 1 ÅR .....	948 760	1,5	945 604	1,6	3 156	0,1	948 760	1,6	-	-
3. INNSKOTT PÅ ANDRE VILKÅR .....	1 609 367	25,6	1 600 630	26,5	86 727	3,2	1 537 935	25,8	735 134	21,0
1. UNDER 1 ÅR I ALT .....	1 489 178	23,7	1 480 618	24,5	84 560	3,1	1 415 044	23,8	735 134	21,0
2. 1 ÅR OG OVER 1 ÅR .....	1 201 889	1,9	1 199 722	2,0	2 167	0,1	1 201 889	2,0	-	-
4. BUNDE INNSKOTT .....	2 037 464	3,2	2 034 009	3,4	3 455	0,1	2 037 464	3,4	-	-
1. SPARING M. SKATTEFRADRAK .....	2 028 630	3,2	2 025 210	3,4	3 420	0,1	2 028 630	3,4	-	-
2. ANDRE BUNDE INNSKOTT .....	8 834	-	8 799	-	35	-	8 834	-	-	-
2. FRA BANKER .....	1 964 464	3,1	1 366 587	2,2	597 877	21,8	1 394 422	2,2	570 042	16,3
1. FORRETNINGSBANKER .....	1 74 076	0,2	1 74 076	0,2	-	-	1 74 076	0,2	-	-
1. INNTIL 1 MÅNED .....	1 466 126	0,2	1 466 126	0,2	-	-	1 466 126	0,2	-	-
2. OVER 1 MÅNED .....	27 950	-	27 950	-	-	-	27 950	-	-	-
2. SPAREBANKER .....	791 618	1,3	791 618	1,3	-	-	791 618	1,3	-	-
1. INNTIL 1 MÅNED .....	562 000	0,9	562 000	0,9	-	-	562 000	0,9	-	-
2. OVER 1 MÅNED .....	229 618	0,4	229 618	0,4	-	-	229 618	0,4	-	-
3. STATSBANKER .....	400 893	0,6	400 893	0,7	-	-	400 893	0,7	-	-
1. INNTIL 1 MÅNED .....	30 138	-	30 138	0,1	-	-	30 138	0,1	-	-
2. OVER 1 MÅNED .....	370 755	0,6	370 755	0,6	-	-	370 755	0,6	-	-
4. UTENLANDSKE BANKER .....	597 877	1,0	-	-	597 877	21,8	27 835	-	570 042	16,3
1. INNTIL 1 MÅNED .....	172 599	0,3	-	-	172 599	6,3	4 407	-	168 192	4,8
2. OVER 1 MÅNED, UNDER 1 ÅR .....	371 339	0,6	-	-	371 339	13,5	23 428	-	347 911	10,0
3. 1 ÅR OG OVER .....	53 939	0,1	-	-	53 939	2,0	-	-	53 939	1,5
22. IHENDEHAVEROBLI GASJONSLAN .....	15 000	-	15 000	-	-	-	15 000	-	-	-
23. ANDRE LÅN .....	1 875 632	3,1	1 865 906	3,2	9 726	0,3	1 864 519	3,2	11 113	0,3
1. AKSEPTER .....	40 566	0,1	39 767	0,1	799	-	37 739	0,1	2 827	0,1
1. VEKSELPINANSIERING .....	195	-	-	-	195	-	195	-	-	-
2. ANDRE AKSEPTER .....	40 371	0,1	39 767	0,1	604	-	37 544	0,1	2 827	0,1
2. LÅN OG INNSKOTT I NORGES BANK .....	1 599 814	2,6	1 599 814	2,7	-	-	1 599 814	2,7	-	-
1. LÅN .....	1 437 314	2,3	1 437 314	2,4	-	-	1 437 314	2,4	-	-
2. INNSKOTT .....	1 62 500	0,3	1 62 500	0,3	-	-	1 62 500	0,3	-	-
3. ANDRE LÅN M. LØPETID UNDER 1 ÅR .....	8 286	-	-	-	8 286	0,3	-	-	8 286	0,2
4. FORVALTNINGSBEVIS/ANDELSBEVIS .....	1 61 025	0,3	1 60 384	0,3	641	-	1 61 025	0,3	-	-
5. ANSVARLIG LÅNEKAPITAL .....	23 781	-	23 781	-	-	-	23 781	-	-	-
6. ANDRE LÅN M. LØPETID 1 ÅR OG OVER .....	42 160	0,1	42 160	0,1	-	-	42 160	0,1	-	-
24. ANNE GJELD .....	4 227 994	6,8	4 062 574	6,7	1 65 420	6,0	4 106 010	6,9	121 984	3,5
1. BANKREMISSER .....	373 513	0,6	373 513	0,6	-	-	373 513	0,6	-	-
2. BANKGIRO TIL DISPOSISJON .....	216 611	0,3	216 611	0,4	-	-	216 611	0,4	-	-
3. REMBURSKREDITORE .....	1 96 659	0,3	37 164	0,1	159 495	5,8	84 973	0,1	111 686	3,2
1. DEKTE, UDIPONERTE REMBURSER .....	44 092	0,1	30 954	0,1	13 138	0,5	13 688	-	30 404	0,9
2. ANDRE REMBURSKREDITORE .....	1 52 567	0,2	6 210	0,1	146 357	5,3	71 285	0,1	81 282	2,3
4. SKATTEINNBETALINGER .....	992 441	1,6	992 441	1,6	-	-	992 441	1,7	-	-
5. SKATTER .....	1 45 529	0,3	1 45 529	0,3	-	-	1 45 529	0,3	-	-
1. ILIKNEDE, IKKE BETALTE .....	44 146	0,1	44 146	0,1	-	-	44 146	0,1	-	-
2. PÅREGNEDE FOR SISTE ÅR .....	101 383	0,2	101 383	0,2	-	-	101 383	0,2	-	-
6. IKKE HEVET UTBYTTE FOR TIDL. ÅR .....	7 656	-	7 629	-	27	-	7 656	-	-	-
7. RENTER .....	707 744	1,1	701 904	1,1	5 840	0,2	697 500	1,1	10 244	0,3
1. BETALTE, IKKE OPTJENTE .....	445 669	0,7	445 669	0,7	-	-	445 669	0,7	-	-
2. PÅLØPNE, IKKE FORFALTE .....	262 075	0,4	256 235	0,4	5 840	0,2	251 831	0,4	10 244	0,3
8. I REGN. M. HOVEDKONTOR EL. FILIAL .....	295 715	0,5	295 715	0,5	-	-	295 715	0,5	-	-
9. ANDRE KREDITORE .....	1 292 126	2,1	1 292 068	2,1	58	-	1 292 072	2,2	54	-
25. AKSJEKAPITAL .....	1 947 600	3,1	1 913 767	3,2	33 833	1,2	1 947 600	3,3	-	-
26. AVSETNINGER .....	1 329 118	2,1	1 327 811	2,2	1 307	-	1 329 118	2,2	-	-
1. UTBYTTE FOR SISTE ÅR .....	174 782	0,3	173 475	0,3	1 307	-	174 782	0,3	-	-
2. EN BLOC-AVSKRIVNINGER PÅ UTLÅN .....	1 154 061	1,8	1 154 061	1,9	-	-	1 154 061	1,9	-	-
3. ANDRE AVSETNINGER .....	275	-	275	-	-	-	275	-	-	-
27. FOND .....	1 374 532	2,1	1 374 532	2,3	-	-	1 374 532	2,3	-	-
1. SPAREBANKENS FOND .....	-	-	-	-	-	-	-	-	-	-
2. RESERVE FOND .....	900 202	1,4	900 202	1,5	-	-	900 202	1,5	-	-
3. SKATTEFRIE FOND .....	279 323	0,4	279 323	0,5	-	-	279 323	0,5	-	-
4. ANDRE BUNDE FOND .....	133 374	0,2	133 374	0,2	-	-	133 374	0,2	-	-
5. GAVEFOND .....	-	-	-	-	-	-	-	-	-	-
6. DISPOSISJONSFOND .....	61 633	0,1	61 633	0,1	-	-	61 633	0,1	-	-
28. INNTEKTER .....	469 488	0,7	469 488	0,8	-	-	469 488	0,8	-	-
I ALT .....	6 304 590	100,1	6 027 975	100,2	2 740 615	99,7	5 951 872	100,0	3 495 848	99,9

TABELL 2. SPAREBANKER, BALANSE ETTER NORSK OG UTENLANDSK SEKTOR/VALUTA OG FINANSOBJEKT.  
31. JANUAR 1978. ABSOLUTTE TALL (1000 KR) OG PROSENT

AKTIVA										
	I ALT		NORSK SEKTOR		UTENL. SEKTOR		NORSKE KRONER		UTENL. VALUTA	
	BELØP	PRO- SENT	BELØP	PRO- SENT	BELØP	PRO- SENT	BELØP	PRO- SENT	BELØP	PRO- SENT
10. SEDLER OG SKILLEMYNT .....	478 035	1,0	416 811	0,9	61 224	37,5	416 811	0,9	61 224	39,7
11. BANKINNSKOTT PÅ ANFORDRING .....	1310 453	2,8	1266 311	2,7	44 142	27,0	1269 532	2,7	40 921	26,6
1. NORGES BANK .....	68 319	0,1	68 319	0,1	-	-	68 319	0,1	-	-
2. POSTGIRO .....	123 817	0,3	123 817	0,3	-	-	123 817	0,3	-	-
3. FORRETNINGSBANKER .....	926 087	2,0	926 087	2,0	-	-	925 998	2,0	89	0,1
4. SPAREBANKER .....	148 088	0,3	148 088	0,3	-	-	148 088	0,3	-	-
5. UTENLANDSKE BANKER .....	44 142	0,1	-	-	44 142	27,0	3 310	-	40 832	26,5
12. BANKINNSKOTT PÅ TID .....	1236 915	2,6	1186 714	2,5	50 201	30,7	1186 412	2,5	50 503	32,8
1. NORGES BANK .....	140	-	140	-	-	-	140	-	-	-
1. SKATTEFRIE FONDSAVSETNINGER .....	94	-	94	-	-	-	94	-	-	-
2. ANDRE BUNDNE INNSKOTT .....	46	-	46	-	-	-	46	-	-	-
2. FORRETNINGSBANKER .....	971 018	2,0	971 018	2,0	-	-	970 716	2,0	302	0,2
1. INNTIL 1 MÅNED .....	814 565	1,7	814 565	1,7	-	-	814 263	1,7	302	0,2
2. OVER 1 MÅNED .....	156 453	0,3	156 453	0,3	-	-	156 453	0,3	-	-
3. SPAREBANKER .....	215 556	0,5	215 556	0,5	-	-	215 556	0,5	-	-
1. INNTIL 1 MÅNED .....	169 514	0,4	169 514	0,4	-	-	169 514	0,4	-	-
2. OVER 1 MÅNED .....	46 042	0,1	46 042	0,1	-	-	46 042	0,1	-	-
4. UTENLANDSKE BANKER .....	50 201	0,1	-	-	50 201	30,7	-	-	50 201	32,6
1. INNTIL 1 MÅNED .....	14 114	-	-	-	14 114	8,6	-	-	14 114	9,2
2. OVER 1 MÅNED, MEN UNDER 1 ÅR .....	36 087	0,1	-	-	36 087	22,1	-	-	36 087	23,4
3. 1 ÅR OG OVER .....	-	-	-	-	-	-	-	-	-	-
13. STATSKASSEVEKSLER O.L. ....	1432 391	3,0	1432 391	3,0	-	-	1432 391	3,0	-	-
1. STATSKASSEVEKSLER .....	1432 391	3,0	1432 391	3,0	-	-	1432 391	3,0	-	-
2. MARKEDSPAPIRER .....	-	-	-	-	-	-	-	-	-	-
14. IHENDEHAVEROBBLIGASJONER .....	10901 752	23,0	10901 425	23,1	327	0,2	10901 425	23,1	327	0,2
1. ORDINERE PARTIALOBBLIGASJONER .....	10901 752	23,0	10901 425	23,1	327	0,2	10901 425	23,1	327	0,2
1. STATS- OG STATSGARANTERTE .....	4771 360	10,0	4771 360	10,1	-	-	4771 360	10,1	-	-
11. PREMIEOBBLIGASJONER .....	20 652	-	20 652	-	-	-	20 652	-	-	-
12. ANDRE STATS- OG STATSGAR. ....	4750 708	10,0	4750 708	10,1	-	-	4750 708	10,1	-	-
2. ANDRE ORD. PARTIALOBL. ....	6130 392	13,0	6130 065	13,0	327	0,2	6130 065	13,0	327	0,2
2. KONVERTIBLE PARTIALOBL. ....	-	-	-	-	-	-	-	-	-	-
15. AKSJER .....	232 385	0,4	232 366	0,4	19	-	232 366	0,4	19	-
1. BØRS- OG MEGLERNOTERTE AKSJER .....	70 086	0,1	70 086	0,1	-	-	70 086	0,1	-	-
2. IKKE BØRS- OG MEGLERNOTERTE .....	162 299	0,3	162 280	0,3	19	-	162 280	0,3	19	-
3. EGNE AKSJER .....	-	-	-	-	-	-	-	-	-	-
16. UTLÅN (DISPONERT) .....	30558 212	64,6	30552 277	64,7	5 935	3,6	30558 157	64,7	55	-
1. VEKSLER .....	224 999	0,5	224 999	0,5	-	-	224 999	0,5	-	-
2. UTLÅN MOT AVBETALINGSKONTRAKTER .....	518 146	1,1	518 146	1,1	-	-	518 146	1,1	-	-
3. KASSEKREDITT .....	2566 853	5,4	2566 830	5,4	23	-	2566 853	5,4	-	-
4. BYGGELÅN .....	4739 860	10,0	4739 071	10,0	789	0,5	4739 860	10,0	-	-
1. BOLIGBYGGELÅN M. KONVERTE- RINGSTILLSAGN FRA STATENS BOLIGBANKER .....	2368 687	5,0	2368 687	5,0	-	-	2368 687	5,0	-	-
2. ANDRE BOLIGBYGGELÅN .....	1140 404	2,4	1139 615	2,4	789	0,5	1140 404	2,4	-	-
3. BYGGELÅN TIL BERGV. OG IND. ....	258 286	0,5	258 286	0,5	-	-	258 286	0,5	-	-
4. SKIPSBYGGELÅN .....	30 835	0,1	30 835	0,1	-	-	30 835	0,1	-	-
5. ANDRE BYGGELÅN .....	941 648	2,0	941 648	2,0	-	-	941 648	2,0	-	-
5. ANDRE UTLÅN M. LØPET. UNDER 1 ÅR .....	378 238	0,8	378 175	0,8	63	-	378 238	0,8	-	-
6. ANDRE UTL. M. LØPET. 1 ÅR OG OVER .....	22130 116	46,8	22125 056	46,9	5 060	3,1	22130 061	46,9	55	-
17. ANDRE FORDRINGER .....	397 142	0,8	395 785	0,8	1 357	0,8	395 946	0,8	1 196	0,7
1. REMBURSDEBITORER .....	339	-	173	-	166	0,1	145	-	194	0,1
1. KONTANTREMBURSER .....	28	-	28	-	-	-	-	-	28	-
2. KREDITTREMBURSER .....	311	-	145	-	166	0,1	145	-	166	0,1
2. RENTER .....	230 746	0,5	230 746	0,5	-	-	230 746	0,5	-	-
1. FORFALTE .....	12 777	-	12 777	-	-	-	12 777	-	-	-
2. OPPTJENTE, IKKE FORFALTE .....	217 651	0,5	217 651	0,5	-	-	217 651	0,5	-	-
3. BETALTE, IKKE PÅLØPNE .....	318	-	318	-	-	-	318	-	-	-
3. I REGN. M. HOVEDKONTOR EL. FILIAL .....	18 390	-	18 390	-	-	-	18 390	-	-	-
4. ANDRE DEBITORER .....	147 667	0,3	146 476	0,3	1 191	0,7	146 665	0,3	1 002	0,6
18. ANDRE AKTIVA .....	642 126	1,3	642 126	1,3	-	-	642 126	1,3	-	-
1. AKSJER OG ANDELER I GRUDESLSKAPER .....	10 899	-	10 899	-	-	-	10 899	-	-	-
2. LEIEBOERINNSKOTT .....	11 962	-	11 962	-	-	-	11 962	-	-	-
3. MASKINER, INV., TRANSP. MIDL. ETC .....	187 233	0,4	187 233	0,4	-	-	187 233	0,4	-	-
4. BANKBYGN. OG ANDRE FASTE EIEND. ....	-	-	-	-	-	-	-	-	-	-
EKSKL. FUNKSJ. BOLIGER OG OVER- TATTE FASTE EIENDOMMER .....	404 961	0,9	404 961	0,9	-	-	404 961	0,9	-	-
5. FUNKSJONER/BOLIGER .....	20 816	-	20 816	-	-	-	20 816	-	-	-
6. OVERTATTE FASTE EIENDOMMER .....	5 115	-	5 115	-	-	-	5 115	-	-	-
7. IMMATERIELLE EIENDELER .....	22	-	22	-	-	-	22	-	-	-
8. ANNET .....	1 118	-	1 118	-	-	-	1 118	-	-	-
19. UTGIFTER .....	132 995	0,3	132 995	0,3	-	-	132 995	0,3	-	-
I ALT .....	47322 406	99,8	47159 201	99,7	163 205	99,8	47168 161	99,7	154 245	100,0

## PASSIVA

	PASSIVA									
	I ALT		NORSK SEKTOR		UTENL. SEKTOR		NORSKE KRONER		UTENL. VALUTA	
	BELØP	PRO-SENT	BELØP	PRO-SENT	BELØP	PRO-SENT	BELØP	PRO-SENT	BELØP	PRO-SENT
20. BANKINNSKOTT PÅ ANFORDRING .....	6804 772	14,4	6787 660	14,4	17 112	10,2	6803 915	14,4	857	12,3
1. FRA KUNDER .....	6397 656	13,5	6392 212	13,5	5 444	3,2	6396 936	13,5	720	10,3
1. FOLIOINNSKOTT I ALT .....	4023 792	8,5	4019 699	8,5	4 093	2,4	4023 072	8,5	720	10,3
2. LØNSSKONTI .....	2373 864	5,0	2372 513	5,0	1 351	0,8	2373 864	5,0	-	-
3. FRA ANDRE BANKER .....	407 116	0,9	395 448	0,9	11 668	7,0	406 979	0,9	137	2,0
1. FORRETNINGSBANKER .....	225 880	0,5	225 880	0,5	-	-	225 868	0,5	12	0,2
2. SPAREBANKER .....	166 930	0,4	166 930	0,4	-	-	166 930	0,4	-	-
3. STATS BANKER .....	2 638	-	2 638	-	-	-	2 638	-	-	-
4. UTENLANDSKE BANKER .....	11 668	-	-	-	11 668	7,0	11 543	-	125	1,8
21. BANKINNSKOTT PÅ TID .....	35936 153	76,0	35786 440	75,9	149 713	89,5	35930 085	76,1	6 068	86,6
1. FRA KUNDER .....	35108 328	74,3	34958 615	74,2	149 713	89,5	35102 260	74,4	6 068	86,6
1. PÅ OPPSIGELSE .....	27935 813	59,1	27796 258	58,9	139 555	83,4	27935 813	59,1	-	-
1. 3 MÅNEDER .....	13751 199	29,1	13697 023	29,0	54 176	32,4	13751 199	29,1	-	-
2. 6 MÅNEDER .....	325 683	0,7	323 817	0,7	1 866	1,1	325 683	0,7	-	-
3. 12 MÅNEDER .....	13858 931	29,3	13775 418	29,2	83 513	49,9	13858 931	29,3	-	-
2. TERMININNSKOTT .....	1383 903	3,0	1376 980	3,0	6 923	4,1	1383 903	3,0	-	-
1. UNDER 1 ÅR I ALT .....	120 770	0,3	120 770	0,3	-	-	120 770	0,3	-	-
2. 1 ÅR OG OVER I ALT .....	1263 133	2,7	1256 210	2,7	6 923	4,1	1263 133	2,7	-	-
3. INNSKOTT PÅ ANDRE VILKÅR .....	2702 202	5,7	2699 647	5,7	2 555	1,6	2696 134	5,7	6 068	86,6
1. UNDER 1 ÅR I ALT .....	1925 518	4,1	1923 919	4,1	1 599	1,0	1919 450	4,1	6 068	86,6
2. 1 ÅR OG OVER I ALT .....	776 684	1,6	775 728	1,6	956	0,6	776 684	1,6	-	-
4. BUNDE INNSKOTT .....	3086 410	6,5	3085 730	6,6	680	0,4	3086 410	6,6	-	-
1. SPARING M. SKATTEFRADRAG .....	3052 246	6,4	3051 566	6,5	680	0,4	3052 246	6,5	-	-
2. ANDRE BUNDE INNSKOTT .....	34 164	0,1	34 164	0,1	-	-	34 164	0,1	-	-
2. FRA BANKER .....	827 825	1,7	827 825	1,7	-	-	827 825	1,7	-	-
1. FORRETNINGSBANKER .....	13 603	-	13 603	-	-	-	13 603	-	-	-
1. INNTIL 1 MÅNED .....	5 158	-	5 158	-	-	-	5 158	-	-	-
2. OVER 1 MÅNED .....	8 445	-	8 445	-	-	-	8 445	-	-	-
2. SPAREBANKER .....	245 096	0,5	245 096	0,5	-	-	245 096	0,5	-	-
1. INNTIL 1 MÅNED .....	195 626	0,4	195 626	0,4	-	-	195 626	0,4	-	-
2. OVER 1 MÅNED .....	49 470	0,1	49 470	0,1	-	-	49 470	0,1	-	-
3. STATS BANKER .....	569 126	1,2	569 126	1,2	-	-	569 126	1,2	-	-
1. INNTIL 1 MÅNED .....	1 124	-	1 124	-	-	-	1 124	-	-	-
2. OVER 1 MÅNED .....	568 002	1,2	568 002	1,2	-	-	568 002	1,2	-	-
4. UTENLANDSKE BANKER .....	-	-	-	-	-	-	-	-	-	-
1. INNTIL 1 MÅNED .....	-	-	-	-	-	-	-	-	-	-
2. OVER 1 MÅNED, UNDER 1 ÅR .....	-	-	-	-	-	-	-	-	-	-
3. 1 ÅR OG OVER .....	-	-	-	-	-	-	-	-	-	-
22. IHENDEHAVEROBLIGASJONSLÅN .....	-	-	-	-	-	-	-	-	-	-
23. ANDRE LÅN .....	697 818	1,5	697 468	1,5	350	0,2	697 818	1,5	-	-
1. AKSEPTER .....	-	-	-	-	-	-	-	-	-	-
1. VEKSELFINANSIERING .....	-	-	-	-	-	-	-	-	-	-
2. ANDRE AKSEPTER .....	-	-	-	-	-	-	-	-	-	-
2. LÅN OG INNSKOTT I NORGES BANK .....	608 573	1,3	608 573	1,3	-	-	608 573	1,3	-	-
1. LÅN .....	468 194	1,0	468 194	1,0	-	-	468 194	1,0	-	-
2. INNSKOTT .....	140 379	0,3	140 379	0,3	-	-	140 379	0,3	-	-
3. ANDRE LÅN M. LØPETID UNDER 1 ÅR .....	-	-	-	-	-	-	-	-	-	-
4. FORVALTNINGSBEVIS/ANDELSBEVIS .....	44 205	0,1	43 855	0,1	350	0,2	44 205	0,1	-	-
5. ANSVARLIG LÅNEKAPITAL .....	-	-	-	-	-	-	-	-	-	-
6. ANDRE LÅN M. LØPETID 1 ÅR OG OVER .....	45 040	0,1	45 040	0,1	-	-	45 040	0,1	-	-
24. ANNEN GJELD .....	1268 030	2,7	1267 945	2,7	85	-	1267 950	2,7	80	1,1
1. BANKREISSER .....	236 417	0,5	236 417	0,5	-	-	236 417	0,5	-	-
2. BANKGJELD TIL DISPOSISJON .....	123 874	0,3	123 874	0,3	-	-	123 874	0,3	-	-
3. REMEURSKREDITORER .....	776	-	696	-	80	-	696	-	80	1,1
1. DEKTE, UDISPONERTE REMBURSER .....	253	-	253	-	-	-	253	-	-	-
2. ANDRE REMBURSKREDITORER .....	523	-	443	-	80	-	443	-	80	1,1
4. SKATTEINNBETALINGER .....	200 522	0,4	200 522	0,4	-	-	200 522	0,4	-	-
5. SKATTE .....	-	-	-	-	-	-	-	-	-	-
1. ILIKNEDE, IKKE BETALTE .....	-	-	-	-	-	-	-	-	-	-
2. PÅREGNEDE FOR SISTE ÅR .....	-	-	-	-	-	-	-	-	-	-
6. IKKE HEVET UTBYTTE FOR TIDL. ÅR .....	-	-	-	-	-	-	-	-	-	-
7. RENTER .....	233 884	0,5	233 879	0,5	5	-	233 884	0,5	-	-
1. BETALTE, IKKE OPPTJENTE .....	174 670	0,4	174 670	0,4	-	-	174 670	0,4	-	-
2. PÅLØPNE, IKKE FORFALTE .....	59 214	0,1	59 209	0,1	5	-	59 214	0,1	-	-
8. I REGN. M. HOVEDKONTOR EL. FILIAL .....	2 890	-	2 890	-	-	-	2 890	-	-	-
9. ANDRE KREDITORER .....	469 667	1,0	469 667	1,0	-	-	469 667	1,0	-	-
25. AKSJEKAPITAL .....	-	-	-	-	-	-	-	-	-	-
26. AVSETNINGER .....	904 361	1,9	904 361	1,9	-	-	904 361	1,9	-	-
1. UTBYTTE FOR SISTE ÅR .....	-	-	-	-	-	-	-	-	-	-
2. EN BLOK-AVSKRIVNINGER PÅ UTLÅN .....	894 421	1,9	894 421	1,9	-	-	894 421	1,9	-	-
3. ANDRE AVSETNINGER .....	9 940	-	9 940	-	-	-	9 940	-	-	-
27. FOND .....	1546 743	3,2	1546 743	3,2	-	-	1546 743	3,2	-	-
1. SPAREBANKENS FOND .....	1477 281	3,1	1477 281	3,1	-	-	1477 281	3,1	-	-
2. RESERVEFOND .....	-	-	-	-	-	-	-	-	-	-
3. SKATTEFRIE FOND .....	-	-	-	-	-	-	-	-	-	-
4. ANDRE BUNDE FOND .....	57 440	0,1	57 440	0,1	-	-	57 440	0,1	-	-
5. GAVEFOND .....	12 022	-	12 022	-	-	-	12 022	-	-	-
6. DISPOSISJONSFOND .....	-	-	-	-	-	-	-	-	-	-
28. INNTEKTER .....	164 529	0,3	164 529	0,3	-	-	164 529	0,3	-	-
I ALT .....	47322 406	100,0	47155 146	99,9	167 260	99,9	47315 401	100,1	7 005	100,0

TABELL 3. FORRETNINGSBANKER. BEVILGEDE OG DISPONERTE UTLÅN, DISPONIBLE KREDITTMIDLER  
ETTER NORSK OG UTENLANDSK VALUTA/SEKTOR OG UTLÅNSFORM. 31. JANUAR 1978. 1000 KR

UTLÅNSFORM	I ALT											
	I ALT			NORSKE KRONER						UTENLANDSK VALUTA		
	BEVILGEDE LÅN	DISPONERTE LÅN	DISP. KREDITT- MIDLER	BEVILGEDE LÅN	DISPONERTE LÅN	DISP. KREDITT- MIDLER	BEVILGEDE LÅN	DISPONERTE LÅN	DISP. KREDITT- MIDLER	BEVILGEDE LÅN	DISPONERTE LÅN	DISP. KREDITT- MIDLER
16. I ALT .....	50408	211 39391	655 11016	556 50123	768 39107	212 11016	556 284 443	284 443	-	-	-	-
1. VEKSLER .....	1741	928 1741	928	-	1711 600	1711 600	-	30 328	30 328	-	-	-
2. UTLÅN MOT AVBETALINGS- KONTRAKTER .....	1908	161 1908	161	-	1908 161	1908 161	-	-	-	-	-	-
3. KASSEKREDITT .....	18757	292 10687	105 8070	187 18748	056 10677	869 8070	187 9 236	9 236	-	-	-	-
4. BYGGELÅN I ALT .....	8392	064 5445	695 2946	369 8392	064 5445	695 2946	369	-	-	-	-	-
1. BOLIGBYGGELÅN MED KONVERTERINGSTILSAGN FRA STATENS BOLIGBANKER	2686	806 1702	066 984	740 2686	806 1702	066 984	740	-	-	-	-	-
2. ANDRE BOLIGBYGGELÅN ...	1504	752 1055	918 448	834 1504	752 1055	918 448	834	-	-	-	-	-
3. BYGGELÅN TIL BERGVERK OG INDUSTRI .....	1240	040 804	227 435	813 1240	040 804	227 435	813	-	-	-	-	-
4. SKIPSBYGGELÅN .....	498	232 306	125 192	107 498	232 306	125 192	107	-	-	-	-	-
5. ANDRE BYGGELÅN .....	2462	234 1577	359 884	875 2462	234 1577	359 884	875	-	-	-	-	-
5. ANDRE UTLÅN MED LØPETID UNDER 1 RR .....	1479	753 1479	753	-	1255 236	1255 236	-	224 517	224 517	-	-	-
6. ANDRE UTLÅN MED LØPETID 1 RR OG OVER .....	18129	013 18129	013	-	18108 651	18108 651	-	20 362	20 362	-	-	-
-----												
NORSKE SEKTORER						UTENLANDSK SEKTOR						
I ALT		NÆRINGSL. OG PRIVATPERSONER (1)				ANDRE NORSKE SEKTORER						
BEVILGEDE LÅN	DISPONERTE LÅN	DISP. KREDITT- MIDLER	BEVILGEDE LÅN	DISPONERTE LÅN	DISP. KREDITT- MIDLER	BEVILGEDE LÅN	DISPONERTE LÅN	DISP. KREDITT- MIDLER	BEVILGEDE LÅN	DISPONERTE LÅN	DISP. KREDITT- MIDLER	UT- LÅNS FORM
50292	854 39280	818 11012	036 49417	924 38588	287 10829	637 874	930 692	531 182	399 115	357 110	837 4	520 16.
1741	928 1741	928	-	1720 896	1720 896	-	21 032	21 032	-	-	-	- 1.
1908	161 1908	161	-	1908 161	1908 161	-	-	-	-	-	-	- 2.
18737	162 10671	492 8065	670 18275	399 10388	046 7887	353 461	763 283	446 178	317 20	130 15	613 4	517 3.
8391	889 5445	523 2946	366 8379	372 5437	088 2942	284 12	517 8	435 4	082 175	172		3 4.
2686	806 1702	066 984	740 2685	368 1701	107 984	261 1	438 959	479	-	-	-	- 1.
1504	577 1055	746 448	831 1504	577 1055	746 448	831	-	-	-	175 172		3 2.
1240	040 804	227 435	813 1240	040 804	227 435	813	-	-	-	-	-	- 3.
498	232 306	125 192	107 498	232 306	125 192	107	-	-	-	-	-	- 4.
2462	234 1577	359 884	875 2451	155 1569	883 881	272 11	079 7	476 3	603	-	-	- 5.
1429	691 1429	691	-	1271 321	1271 321	-	158 370	158 370	-	50 062	50 062	- 5.
18084	023 18084	023	-	17862 775	17862 775	-	221 248	221 248	-	44 990	44 990	- 6.

(1) OMFATTER KOMMUNEFORVALTNING OG KOMMUNEFØRETAK, STATSFØRETAK, PRIVATE IKKE-PERSONLIGE FØRETAK, PERSONLIGE FØRETAK, PERSONLIG NÆRINGSDRIVENDE, LØNNSTAKERE ETC., OG ANDRE PRIVATE SEKTORER.

TABELL 4. SPAREBANKER. BEVILGEDE OG DISPONERTE UTLÅN, DISPONIBLE KREDITTMIDLER  
ETTER NORSK OG UTENLANDSK VALUTA/SEKTOR OG UTLANSFORM. 31. JANUAR 1978. 1000 KR

UTLANSFORM	I ALT												
	I ALT			NORSKE KRONER			UTENLANDSK VALUTA						
	BEVILGEDE LÅN	DISPONERTE LÅN	DISP. KREDITT- MIDLER	BEVILGEDE LÅN	DISPONERTE LÅN	DISP. KREDITT- MIDLER	BEVILGEDE LÅN	DISPONERTE LÅN	DISP. KREDITT- MIDLER	BEVILGEDE LÅN	DISPONERTE LÅN	DISP. KREDITT- MIDLER	
16. I ALT .....	34760 059	30558 212	4201 847	34760 004	30558 157	4201 847	55	55	-				
1. VEKSLER .....	224 999	224 999	-	224 999	224 999	-	-	-	-	-	-	-	
2. UTLÅN MOT AVBETALINGS- KONTRAKTER .....	518 146	518 146	-	518 146	518 146	-	-	-	-	-	-	-	
3. KASSEKREDITT .....	4624 335	2566 853	2057 482	4624 335	2566 853	2057 482	-	-	-	-	-	-	
4. BYGGELÅN I ALT .....	6884 225	4739 860	2144 365	6884 225	4739 860	2144 365	-	-	-	-	-	-	
1. BOLIGBYGGELÅN MED KONVERTERINGSTILSAGN FRA STATENS BOLIGBANKER	3419 549	2368 687	1050 862	3419 549	2368 687	1050 862	-	-	-	-	-	-	
2. ANDRE BOLIGBYGGELÅN ...	1622 945	1140 404	482 541	1622 945	1140 404	482 541	-	-	-	-	-	-	
3. BYGGELÅN TIL BERGVERK OG INDUSTRI .....	385 251	258 286	126 965	385 251	258 286	126 965	-	-	-	-	-	-	
4. SKIPSBYGGELÅN .....	38 411	30 835	7 576	38 411	30 835	7 576	-	-	-	-	-	-	
5. ANDRE BYGGELÅN .....	1418 069	941 648	476 421	1418 069	941 648	476 421	-	-	-	-	-	-	
5. ANDRE UTLÅN MED LØPETID UNDER 1 ÅR .....	378 238	378 238	-	378 238	378 238	-	-	-	-	-	-	-	
6. ANDRE UTLÅN MED LØPETID 1 ÅR OG OVER .....	22130 116	22130 116	-	22130 061	22130 061	-	55	55	-	-	-	-	
-----													
NORSKE SEKTORER						UTENLANDSK SEKTOR							
I ALT			NÆRINGS- OG PRIVATPERSONER(1)			ANDRE NORSKE SEKTORER			UTENLANDSK SEKTOR				
BEVILGEDE LÅN	DISPONERTE LÅN	DISP. KREDITT- MIDLER	BEVILGEDE LÅN	DISPONERTE LÅN	DISP. KREDITT- MIDLER	BEVILGEDE LÅN	DISPONERTE LÅN	DISP. KREDITT- MIDLER	BEVILGEDE LÅN	DISPONERTE LÅN	DISP. KREDITT- MIDLER	UT- LANS FORM	
34753 854	30552 195	4201 659	34634 344	30447 277	4187 067	119 510	104 918	14 592	6 205	6 017	188 16.		
224 999	224 999	-	224 509	224 509	-	490	490	-	-	-	- 1.		
518 146	518 146	-	518 146	518 146	-	-	-	-	-	-	- 2.		
4624 223	2566 830	2057 393	4598 959	2553 020	2045 939	25 264	13 810	11 454	112	23	89 3.		
6883 255	4738 989	2144 266	6863 750	4722 622	2141 128	19 505	16 367	3 138	970	871	99 4.		
3419 449	2368 605	1050 844	3407 642	2356 993	1050 649	11 807	11 612	195	100	82	18 1.		
1622 075	1139 615	482 460	1621 198	1138 900	482 298	877	715	162	870	789	81 2.		
385 251	258 286	126 965	385 251	258 286	126 965	-	-	-	-	-	- 3.		
38 411	30 835	7 576	38 290	30 714	7 576	121	121	-	-	-	- 4.		
1418 069	941 648	476 421	1411 369	937 729	473 640	6 700	3 919	2 781	-	-	- 5.		
378 175	378 175	-	373 055	373 055	-	5 120	5 120	-	63	63	- 5.		
22125 056	22125 056	-	22055 925	22055 925	-	69 131	69 131	-	5 060	5 060	- 6.		

(1) OMFATTER KOMMUNEFORVALTNING OG KOMMUNEFORETAK, STATSFORETAK, PRIVATE IKKE-PERSONLIGE FORETAK, PERSONLIGE FORETAK, PERSONLIG NÆRINGSDRIVENDE, LØNSTAKERE ETC., OG ANDRE PRIVATE SEKTORER.



SU 11.1

MÅNEDSSTATISTIKK FOR FORRETNINGS- OG SPAREBANKER. FEBRUAR 1978

Foreløpige oppgaver fra Statistisk Sentralbyrås kredittmarkedstatistikk viser at forretningsbankenes utlån til næringslivet og privatpersoner i februar 1978 steg med 991 mill.kr (2,6 prosent), mot en oppgang på 995 mill.kr (3,0 prosent) i februar 1977. For sparebankene steg utlånene i februar i år med 169 mill.kr (0,6 prosent), mot en økning på 348 mill.kr (1,3 prosent) i samme måned i fjor.

I løpet av de to første måneder i år økte forretningsbankenes utlån til næringslivet og privatpersoner med 841 mill.kroner (2,2 prosent) og utgjorde 39,6 milliarder kroner pr. 28. februar 1978. Sparebankenes utlån økte med 180 mill.kroner (0,6 prosent) og utgjorde 30,6 milliarder kroner ved utløpet av februar 1978.

I samme tidsrom i 1976 steg forretningsbankenes utlån med 995 mill. kroner (3,0 prosent), mens sparebankenes utlån steg med 348 mill. kroner (1,3 prosent).

TABELL 1. FORRETNINGSBANKER. BALANSE ETTER NORSK OG UTENLANDSK SEKTOR/VALUTA OG FINANSOBJEKT.  
29. FEBRUAR 1978. ABSOLUTTE TALL (1000 KR) OG PROSENT

	AKTIVA									
	I ALT		NORSK SEKTOR		UTENL. SEKTOR		NORSKE KRONER		UTENL. VALUTA	
	BELØP	PRO- SENT	BELØP	PRO- SENT	BELØP	PRO- SENT	BELØP	PRO- SENT	BELØP	PRO- SENT
10. SEDLER OG SKILLENMYNT .....	427 977	0,7	334 049	0,5	93 928	3,3	334 049	0,5	93 928	3,3
11. BANKINNSKOTT PÅ ANFØRDRING .....	2562 899	3,9	1081 117	1,7	1481 782	51,8	1423 751	2,2	1139 148	39,6
1. NORGES BANK .....	87 001	0,1	87 001	0,1	-	-	87 001	0,1	-	-
2. POSTGIRO .....	84 815	0,1	84 815	0,1	-	-	84 815	0,1	-	-
3. FORRETNINGSBANKER .....	584 767	0,9	584 767	1,0	-	-	515 397	0,8	69 370	2,4
4. SPAREBANKER .....	324 534	0,5	324 534	0,5	-	-	324 534	0,5	-	-
5. UTENLANDSKE BANKER .....	1481 782	2,3	-	-	1481 782	51,8	412 004	0,7	1069 778	37,2
12. BANKINNSKOTT PÅ TID .....	643 667	0,9	58 939	-	584 728	20,3	52 283	-	591 384	20,5
1. NORGES BANK .....	12 000	-	12 000	-	-	-	12 000	-	-	-
1. SKATTEFRIE FONDSAVSETNINGER ..	12 000	-	12 000	-	-	-	12 000	-	-	-
2. ANDRE BUNDNE INNSKOTT .....	-	-	-	-	-	-	-	-	-	-
2. FORRETNINGSBANKER .....	38 505	-	38 505	-	-	-	31 849	-	6 656	0,2
1. INNTIL 1 MÅNED .....	19 607	-	19 607	-	-	-	19 607	-	-	-
2. OVER 1 MÅNED .....	18 898	-	18 898	-	-	-	12 242	-	6 656	0,2
3. SPAREBANKER .....	8 434	-	8 434	-	-	-	8 434	-	-	-
1. INNTIL 1 MÅNED .....	6 230	-	6 230	-	-	-	6 230	-	-	-
2. OVER 1 MÅNED .....	2 204	-	2 204	-	-	-	2 204	-	-	-
4. UTENLANDSKE BANKER .....	584 728	0,9	-	-	584 728	20,3	-	-	584 728	20,3
1. INNTIL 1 MÅNED .....	147 274	0,2	-	-	147 274	5,1	-	-	147 274	5,1
2. OVER 1 MÅNED MEN UNDER 1 ÅR ..	433 425	0,7	-	-	433 425	15,1	-	-	433 425	15,1
3. 1 ÅR OG OVER .....	4 029	-	-	-	4 029	0,1	-	-	4 029	0,1
13. STATSKASSEVEKSLER O.L. ....	352 400	0,5	352 400	0,6	-	-	352 400	0,6	-	-
1. STATSKASSEVEKSLER .....	352 400	0,5	352 400	0,6	-	-	352 400	0,6	-	-
2. MARKEDSPAPIRER .....	-	-	-	-	-	-	-	-	-	-
14. IHENDEHAVEROBLIGASJONER .....	15172 595	23,5	15119 707	24,6	52 888	1,8	15077 383	24,6	95 212	3,3
1. ORDINÆRE PARTIALOBLIGASJONER ..	15172 595	23,5	15119 707	24,6	52 888	1,8	15077 383	24,6	95 212	3,3
1. STATSGARANTERTE .....	11493 167	17,8	11493 167	18,7	-	-	11475 890	18,7	17 277	0,6
11. PREMIEOBLIGASJONER .....	476 474	0,7	476 474	0,8	-	-	476 474	0,8	-	-
12. ANDRE STATSGARANTERTE .....	11016 693	17,1	11016 693	17,9	-	-	10999 416	17,9	17 277	0,6
2. ANDRE ORD. PARTIALOBL. ....	3679 428	5,7	3626 540	5,9	52 888	1,8	3601 493	5,9	77 935	2,7
2. KONVERTIBLE PARTIALOBL. ....	-	-	-	-	-	-	-	-	-	-
15. AKSJER .....	1167 025	1,8	690 158	1,1	476 867	16,6	690 158	1,1	476 867	16,6
1. BØRS- OG MEGLERNOTERTE AKSJER ..	264 337	0,4	240 577	0,4	23 760	0,8	240 577	0,4	23 760	0,8
2. IKKE BØRS- OG MEGLERNOTERTE ..	902 687	1,4	449 580	0,7	453 107	15,8	449 580	0,7	453 107	15,8
3. EGNE AKSJER .....	1	-	1	-	-	-	1	-	-	-
16. UTLÅN (DISPONERT) .....	40319 061	62,6	40204 078	65,4	114 983	4,0	39982 015	64,9	337 046	11,8
1. VEKSLER .....	1714 676	2,7	1714 676	2,8	-	-	1675 172	2,7	39 504	1,4
2. UTLÅN MOT AVBETALINGSKONTRAKTER ..	1927 293	3,0	1927 293	3,1	-	-	1927 293	3,1	-	-
3. KASSSEKREDDITT .....	11410 324	17,7	11394 720	18,5	15 604	0,5	11405 495	18,5	4 829	0,2
4. BYGGELÅN .....	5495 633	8,5	5495 461	9,0	172	-	5495 633	9,0	-	-
1. BOLIGBYGGELÅN M. KONVERTE- RINGSTILSAGN FRA STATENS BOLIGBANKER .....	1691 901	2,6	1691 901	2,8	-	-	1691 901	2,8	-	-
2. ANDRE BOLIGBYGGELÅN .....	1046 007	1,6	1045 835	1,7	172	-	1046 007	1,7	-	-
3. BYGGELÅN TIL BERGV. OG IND. ....	846 074	1,3	846 074	1,4	-	-	846 074	1,4	-	-
4. SKIPSBYGGELÅN .....	320 289	0,5	320 289	0,5	-	-	320 289	0,5	-	-
5. ANDRE BYGGELÅN .....	1591 362	2,5	1591 362	2,6	-	-	1591 362	2,6	-	-
5. ANDRE UTLÅN M. LØPET. UNDER 1 ÅR ..	1531 231	2,4	1477 499	2,4	53 732	1,9	1258 186	2,0	273 045	9,5
6. ANDRE UTL. M. LØPET. 1 ÅR OG OVER ..	18239 904	28,3	18194 429	29,6	45 475	1,6	18220 236	29,6	19 668	0,7
17. ANDRE FORDRINGER .....	1565 856	2,4	1508 870	2,5	56 986	2,0	1424 990	2,3	140 866	4,8
1. REMBURSDEBITORER .....	231 776	0,4	177 800	0,3	53 976	1,9	132 383	0,2	99 393	3,4
1. KONTANTREMBURSER .....	2 134	-	536	-	1 598	0,1	1 108	-	1 026	-
2. KREDDITREMBURSER .....	229 642	0,4	177 264	0,3	52 378	1,8	131 275	0,2	98 367	3,4
2. RENTER .....	600 430	0,9	597 569	1,0	2 861	0,1	597 830	1,0	2 600	0,1
1. FORFALTE .....	9 373	-	9 373	-	-	-	9 373	-	-	-
2. OPPTJENTE, IKKE FORFALTE .....	589 355	0,9	587 799	1,0	1 556	0,1	586 755	1,0	2 600	0,1
3. BETALTE, IKKE PRLØPNE .....	1 702	-	397	-	1 305	-	1 702	-	-	-
3. I REGN. M. HOVEDKONTOR EL. FILIAL ..	157 945	0,2	157 945	0,3	-	-	131 915	0,2	26 030	0,9
4. ANDRE DEBITORER .....	575 705	0,9	575 556	0,9	149	-	562 862	0,9	12 843	0,4
18. ANDRE AKTIVA .....	1278 096	1,8	1278 096	1,9	-	-	1278 096	1,9	-	-
1. AKSJER OG ANDELER I GÅRDSSELSKAPER ..	80 361	0,1	80 361	0,1	-	-	80 361	0,1	-	-
2. LEIEBOERINNSKOTT .....	22 807	-	22 807	-	-	-	22 807	-	-	-
3. MASKINER, INV., TRANSP. MIDL. ETC ..	320 296	0,5	320 296	0,5	-	-	320 296	0,5	-	-
4. BANKBYGN. OG ANDRE FASTE EIEND. EKSKL. FUNKSJ. BOLIGER OG OVER- TATTE FASTE EIENDOMMER .....	801 412	1,2	801 412	1,3	-	-	801 412	1,3	-	-
5. FUNKSJONÆRBOLIGER .....	30 430	-	30 430	-	-	-	30 430	-	-	-
6. OVERTATTE FASTE EIENDOMMER .....	11 373	-	11 373	-	-	-	11 373	-	-	-
7. IMMATERIELLE EIENDELER .....	4 169	-	4 169	-	-	-	4 169	-	-	-
8. ANNET .....	7 248	-	7 248	-	-	-	7 248	-	-	-
19. UTGIFTER .....	876 453	1,4	876 453	1,4	-	-	876 453	1,4	-	-
I ALT .....	64366 029	99,5	61503 867	99,7	2862 162	99,8	61491 578	99,5	2874 451	99,9

PASSIVA												
-----												
		I ALT		NORSK SEKTOR		UTENL. SEKTOR		NORSKE KRONER		UTENL. VALUTA		
		BELØP	PRO-SENT	BELØP	PRO-SENT	BELØP	PRO-SENT	BELØP	PRO-SENT	BELØP	PRO-SENT	
-----												
20.	BANKINNSKOTT PÅ ANFØRDRING .....	14307 819	22,3	12828 903	20,9	1478 916	53,8	12363 084	20,4	1944 735	54,4	
1.	FRA KUNDER .....	11226 854	17,5	11016 202	17,9	210 652	7,7	9727 337	16,0	1499 517	42,0	
1.	1. FOLIOINNSKOTT I ALT .....	9196 086	14,3	9005 842	14,6	190 244	7,0	7696 569	12,7	1499 517	42,0	
	2. LØNNSKONTI .....	2030 768	3,2	2010 360	3,3	20 408	0,7	2030 768	3,3	-	-	
3.	FRA ANDRE BANKER .....	3080 965	4,8	1812 701	3,0	1268 264	46,1	2635 747	4,4	445 218	12,4	
1.	FORRETNINGSBANKER .....	733 863	1,1	733 863	1,2	-	-	658 445	1,1	75 418	2,1	
2.	SPAREBANKER .....	914 423	1,4	914 423	1,5	-	-	914 371	1,5	52	-	
3.	STATSBANKER .....	164 415	0,3	164 415	0,3	-	-	164 415	0,3	-	-	
4.	UTENLANDSKE BANKER .....	1268 264	2,0	-	-	1268 264	46,1	898 516	1,5	369 748	10,3	
21.	BANKINNSKOTT PÅ TID .....	36663 066	56,9	35616 776	57,5	1066 290	38,0	35191 971	57,6	1471 095	41,2	
1.	FRA KUNDER .....	34719 963	54,0	34400 110	55,7	319 853	11,6	33950 902	55,8	769 061	21,6	
1.	PÅ OPPSIGELSE .....	15192 020	23,6	14958 180	24,2	233 840	8,5	15192 020	25,0	-	-	
	1. 3 MÅNEDER .....	7169 215	11,1	7051 256	11,4	117 959	4,3	7169 215	11,8	-	-	
	2. 6 MÅNEDER .....	71 804	0,1	70 628	0,1	1 176	-	71 804	0,1	-	-	
	3. 12 MÅNEDER .....	7951 001	12,4	7856 296	12,7	114 705	4,2	7951 001	13,1	-	-	
2.	TERMININNSKOTT .....	1151 720	1,8	1148 462	1,8	3 258	0,1	1095 990	1,8	55 730	1,6	
	1. UNDER 1 ÅR I ALT .....	134 618	0,2	134 618	0,2	-	-	78 888	0,1	55 730	1,6	
	2. 1 ÅR OG OVER I ALT .....	1017 102	1,6	1013 844	1,6	3 258	0,1	1017 102	1,7	-	-	
3.	INNSKOTT PÅ ANDRE VILKÅR .....	16333 338	25,4	16254 107	26,4	79 231	2,9	15620 007	25,7	713 331	20,0	
	1. UNDER 1 ÅR I ALT .....	15053 162	23,4	14976 098	24,3	77 064	2,8	14339 831	23,6	713 331	20,0	
	2. 1 ÅR OG OVER I ALT .....	1280 176	2,0	1278 009	2,1	2 167	0,1	1280 176	2,1	-	-	
4.	BUNDNE INNSKOTT .....	2042 885	3,2	2039 361	3,3	3 524	0,1	2042 885	3,3	-	-	
	1. SPARING M. SKATTEFRADRAG .....	2032 752	3,2	2029 266	3,3	3 486	0,1	2032 752	3,3	-	-	
	2. ANDRE BUNDNE INNSKOTT .....	10 133	-	10 095	-	38	-	10 133	-	-	-	
2.	FRA BANKER .....	1943 103	2,9	1216 666	1,8	726 437	26,4	1241 069	1,8	702 034	19,6	
1.	FORRETNINGSBANKER .....	166 666	0,2	166 666	0,2	-	-	166 666	0,2	-	-	
	1. INNTIL 1 MÅNED .....	76 849	0,1	76 849	0,1	-	-	76 849	0,1	-	-	
	2. OVER 1 MÅNED .....	89 817	0,1	89 817	0,1	-	-	89 817	0,1	-	-	
2.	SPAREBANKER .....	591 036	0,9	591 036	0,9	-	-	591 036	0,9	-	-	
	1. INNTIL 1 MÅNED .....	393 631	0,6	393 631	0,6	-	-	393 631	0,6	-	-	
	2. OVER 1 MÅNED .....	197 405	0,3	197 405	0,3	-	-	197 405	0,3	-	-	
3.	STATSBANKER .....	458 964	0,7	458 964	0,7	-	-	458 964	0,7	-	-	
	1. INNTIL 1 MÅNED .....	64 192	0,1	64 192	0,1	-	-	64 192	0,1	-	-	
	2. OVER 1 MÅNED .....	394 772	0,6	394 772	0,6	-	-	394 772	0,6	-	-	
4.	UTENLANDSKE BANKER .....	726 437	1,1	-	-	726 437	26,4	24 403	-	702 034	19,6	
	1. INNTIL 1 MÅNED .....	143 635	0,2	-	-	143 635	5,2	1 188	-	142 447	4,0	
	2. OVER 1 MÅNED, UNDER 1 ÅR .....	517 873	0,8	-	-	517 873	18,8	23 215	-	494 658	13,8	
	3. 1 ÅR OG OVER .....	64 929	0,1	-	-	64 929	2,4	-	-	64 929	1,8	
22.	IHENDEHAVEROBIGASJONSLRN .....	15 000	-	15 000	-	-	-	15 000	-	-	-	
23.	ANDRE LRN .....	4423 275	6,9	4408 530	7,2	14 745	0,5	4407 698	7,3	15 577	0,5	
1.	AKSEPTER .....	44 469	0,1	43 675	0,1	794	-	42 202	0,1	2 267	0,1	
	1. VEKSELFANANSIERING .....	190	-	-	-	190	-	190	-	-	-	
	2. ANDRE AKSEPTER .....	44 279	0,1	43 675	0,1	604	-	42 012	0,1	2 267	0,1	
2.	LRN OG INNSKOTT I NORGES BANK .....	4143 418	6,5	4143 418	6,7	-	-	4143 418	6,8	-	-	
	1. LRN .....	3971 918	6,2	3971 918	6,4	-	-	3971 918	6,5	-	-	
	2. INNSKOTT .....	171 500	0,3	171 500	0,3	-	-	171 500	0,3	-	-	
3.	ANDRE LRN M. LØPETID UNDER 1 ÅR .....	13 310	-	-	-	13 310	0,5	-	-	13 310	0,4	
4.	FORVALTNINGSBEVIS/ANDELSBEVIS .....	156 505	0,2	155 864	0,3	641	-	156 505	0,3	-	-	
5.	ANSVARLIG LÅNEKAPITAL .....	23 781	-	23 781	-	-	-	23 781	-	-	-	
6.	ANDRE LRN M. LØPETID 1 ÅR OG OVER .....	41 792	0,1	41 792	0,1	-	-	41 792	0,1	-	-	
24.	ANNEN GJELD .....	3412 497	5,4	3237 464	5,1	175 033	6,4	3269 666	5,2	142 831	4,0	
1.	BANKREMISSE .....	256 299	0,4	256 299	0,4	-	-	256 299	0,4	-	-	
2.	BANKGIRO TIL DISPOSISJON .....	275 363	0,4	275 363	0,4	-	-	275 363	0,5	-	-	
3.	REMBURSKREDITORER .....	213 956	0,4	45 927	0,1	168 029	6,1	85 824	0,1	128 132	3,6	
	1. DEKTE, UDISPONERTE REMBURSER .....	45 135	0,1	35 120	0,1	10 015	0,4	10 594	-	34 541	1,0	
	2. ANDRE REMBURSKREDITORER .....	168 821	0,3	10 807	-	158 014	5,7	75 230	0,1	93 591	2,6	
4.	SKATTEINNBETALINGER .....	566 383	0,9	566 383	0,9	-	-	566 383	0,9	-	-	
5.	SKATTER .....	110 671	0,2	110 671	0,2	-	-	110 671	0,2	-	-	
	1. ILIKNEDE, IKKE BETALTE .....	43 782	0,1	43 782	0,1	-	-	43 782	0,1	-	-	
	2. PRÆGNEDE FOR SISTE ÅR .....	66 889	0,1	66 889	0,1	-	-	66 889	0,1	-	-	
	IKKE HEVET UTBYTTE FOR TIDL. ÅR .....	7 546	-	7 519	-	27	-	7 546	-	-	-	
7.	RENTER .....	901 260	1,4	894 386	1,4	6 874	0,3	887 011	1,4	14 249	0,4	
	1. BETALTE, IKKE OPPTJENTE .....	443 481	0,7	443 481	0,7	-	-	443 481	0,7	-	-	
	2. PÅLØPNE, IKKE FORFALTE .....	457 779	0,7	450 905	0,7	6 874	0,3	443 530	0,7	14 249	0,4	
8.	I REGN. M. HOVEDKONTOR EL. FILIAL .....	80 581	0,1	80 581	0,1	-	-	80 581	0,1	-	-	
9.	ANDRE KREDITORER .....	1000 438	1,6	1000 335	1,6	103	-	999 988	1,6	450	-	
25.	AKSJEKAPITAL .....	1947 600	3,0	1913 642	3,1	33 958	1,2	1947 600	3,2	-	-	
26.	AVSETNINGER .....	1232 307	1,9	1231 877	2,0	430	-	1232 307	2,0	-	-	
	1. UTBYTTE FOR SISTE ÅR .....	81 929	0,1	81 499	0,1	430	-	81 929	0,1	-	-	
	2. EN BLOK-AVSKRIVNINGER PÅ UTLÅN .....	1150 103	1,8	1150 103	1,9	-	-	1150 103	1,9	-	-	
	3. ANDRE AVSETNINGER .....	275	-	275	-	-	-	275	-	-	-	
27.	FOND .....	1374 532	2,1	1374 532	2,3	-	-	1374 532	2,3	-	-	
1.	SPAREBANKENS FOND .....	-	-	-	-	-	-	-	-	-	-	
2.	RESERVE FOND .....	900 202	1,4	900 202	1,5	-	-	900 202	1,5	-	-	
3.	SKATTEFRIE FOND .....	279 323	0,4	279 323	0,5	-	-	279 323	0,5	-	-	
4.	ANDRE BUNDNE FOND .....	133 374	0,2	133 374	0,2	-	-	133 374	0,2	-	-	
5.	GAVEFOND .....	-	-	-	-	-	-	-	-	-	-	
6.	DISPOSISJONSFOND .....	61 633	0,1	61 633	0,1	-	-	61 633	0,1	-	-	
28.	INNTEKTER .....	989 933	1,5	989 933	1,6	-	-	989 933	1,6	-	-	
I ALT .....		64366 029	100,0	61616 657	99,7	2749 372	99,9	60791 791	99,6	3574 238	100,1	
-----												

TABELL 2. SPAREBANKER. BALANSE ETTER NORSK OG UTENLANDSK SEKTOR/VALUTA OG FINANSOEJEKT.  
29. FEBRUAR 1978. ABSOLUTTE TALL (1000 KR) OG PROSENT

	AKTIVA									
	I ALT		NORSK SEKTOR		UTENL. SEKTOR		NORSKE KRONER		UTENL. VALUTA	
	BELØP	PRO- SENT	BELØP	PRO- SENT	BELØP	PRO- SENT	BELØP	PRO- SENT	BELØP	PRO- SENT
10. SEDLER OG SKILLEMYNT .....	447 921	0,9	387 798	0,8	60 123	45,4	387 798	0,8	60 123	48,7
11. BANKINNSKOTT PÅ ANFORDRING .....	1144 260	2,4	1100 357	2,3	43 903	33,2	1103 463	2,3	40 797	33,0
1. NORGES BANK .....	92 068	0,2	92 068	0,2	-	-	92 068	0,2	-	-
2. POSTGIRO .....	98 012	0,2	98 012	0,2	-	-	98 012	0,2	-	-
3. FORRETNINGSBANKER .....	760 999	1,6	760 999	1,6	-	-	760 978	1,6	21	-
4. SPAREBANKER .....	149 278	0,3	149 278	0,3	-	-	149 278	0,3	-	-
5. UTENLANDSKE BANKER .....	43 903	0,1	-	-	43 903	33,2	3 127	-	40 776	33,0
12. BANKINNSKOTT PÅ TID .....	1009 782	2,1	988 738	2,1	21 044	15,9	988 436	2,1	21 346	17,3
1. NORGES BANK .....	140	-	140	-	-	-	140	-	-	-
1. SKATTEFRIE FONDSAVSETNINGER ..	94	-	94	-	-	-	94	-	-	-
2. ANDRE BUNDNE INNSKOTT .....	46	-	46	-	-	-	46	-	-	-
2. FORRETNINGSBANKER .....	790 809	1,7	790 809	1,7	-	-	790 507	1,7	302	0,2
1. INNTIL 1 MÅNED .....	623 928	1,3	623 928	1,3	-	-	623 626	1,3	302	0,2
2. OVER 1 MÅNED .....	166 881	0,4	166 881	0,4	-	-	166 881	0,4	-	-
3. SPAREBANKER .....	197 789	0,4	197 789	0,4	-	-	197 789	0,4	-	-
1. INNTIL 1 MÅNED .....	154 520	0,3	154 520	0,3	-	-	154 520	0,3	-	-
2. OVER 1 MÅNED .....	43 269	0,1	43 269	0,1	-	-	43 269	0,1	-	-
4. UTENLANDSKE BANKER .....	21 044	-	-	-	21 044	15,9	-	-	21 044	17,1
1. INNTIL 1 MÅNED .....	10 695	-	-	-	10 695	8,1	-	-	10 695	8,7
2. OVER 1 MÅNED, MEN UNDER 1 ÅR ..	10 349	-	-	-	10 349	7,8	-	-	10 349	8,4
3. 1 ÅR OG OVER .....	-	-	-	-	-	-	-	-	-	-
13. STATSKASSEVEKSLER O.L. ....	1405 906	3,0	1405 906	3,0	-	-	1405 906	3,0	-	-
1. STATSKASSEVEKSLER .....	1405 906	3,0	1405 906	3,0	-	-	1405 906	3,0	-	-
2. MARKEDSPAPIRER .....	-	-	-	-	-	-	-	-	-	-
14. IHENDEHAVEROBBLIGASJONER .....	11346 049	23,8	11345 764	23,8	285	0,2	11345 764	23,8	285	0,2
1. ORDINÆRE PARTIALOBBLIGASJONER ..	11346 049	23,8	11345 764	23,8	285	0,2	11345 764	23,8	285	0,2
1. STATS- OG STATSGARANTERTE .....	5112 573	10,7	5112 573	10,7	-	-	5112 573	10,7	-	-
11. PREMIEOBBLIGASJONER .....	20 643	-	20 643	-	-	-	20 643	-	-	-
12. ANDRE STATS- OG STATSGAR. ....	5091 930	10,7	5091 930	10,7	-	-	5091 930	10,7	-	-
2. ANDRE ORD. PARTIALOBL. ....	6233 476	13,1	6233 191	13,1	285	0,2	6233 191	13,1	285	0,2
2. KONVERTIBLE PARTIALOBL. ....	-	-	-	-	-	-	-	-	-	-
15. AKSJER .....	232 764	0,4	232 745	0,4	19	-	232 745	0,4	19	-
1. BØRS- OG MEGLERNOTERTE AKSJER ..	69 709	0,1	69 709	0,1	-	-	69 709	0,1	-	-
2. IKKE BØRS- OG MEGLERNOTERTE .....	163 055	0,3	163 036	0,3	19	-	163 036	0,3	19	-
3. EGNE AKSJER .....	-	-	-	-	-	-	-	-	-	-
16. UTLÅN (DISPONENT) .....	30710 166	64,5	30704 134	64,7	6 032	4,6	30710 111	64,7	55	-
1. VEKSLER .....	221 508	0,5	221 508	0,5	-	-	221 508	0,5	-	-
2. UTLÅN MOT AVBETALINGSKONTRAKTER ..	515 838	1,1	515 838	1,1	-	-	515 838	1,1	-	-
3. KASSEKREDITT .....	2673 036	5,6	2673 022	5,6	14	-	2673 036	5,6	-	-
4. BYGGELÅN .....	4764 240	10,0	4763 461	10,1	779	0,6	4764 240	10,1	-	-
1. BOLIGBYGGELÅN M. KONVERTE- RINGSTILSAGN FRA STATENS BOLIGBANKER .....	2397 255	5,0	2397 255	5,0	-	-	2397 255	5,0	-	-
2. ANDRE BOLIGBYGGELÅN .....	1133 688	2,4	1132 909	2,4	779	0,6	1133 688	2,4	-	-
3. BYGGELÅN TIL BERGV. OG IND. ....	275 184	0,6	275 184	0,6	-	-	275 184	0,6	-	-
4. SKIPSBYGGELÅN .....	29 732	0,1	29 732	0,1	-	-	29 732	0,1	-	-
5. ANDRE BYGGELÅN .....	928 381	1,9	928 381	2,0	-	-	928 381	2,0	-	-
5. ANDRE UTLÅN M. LØPET. UNDER 1 ÅR ..	375 136	0,8	375 068	0,8	68	0,1	375 136	0,8	-	-
6. ANDRE UTL. M. LØPET. 1 ÅR OG OVER ..	22160 408	46,5	22155 237	46,6	5 171	3,9	22160 353	46,6	55	-
17. ANDRE FORDRINGER .....	413 448	0,8	412 562	0,8	886	0,7	412 542	0,8	906	0,7
1. REMBURSDEBITORER .....	584	-	467	-	117	0,1	439	-	145	0,1
1. KONTANTREMBURSER .....	28	-	28	-	-	-	-	-	28	-
2. KREDITTREMBURSER .....	556	-	439	-	117	0,1	439	-	117	0,1
2. RENTER .....	252 525	0,5	252 525	0,5	-	-	252 525	0,5	-	-
1. FORFALTE .....	12 843	-	12 843	-	-	-	12 843	-	-	-
2. OPPTJENTE, IKKE FORFALTE .....	238 739	0,5	238 739	0,5	-	-	238 739	0,5	-	-
3. BETALTE, IKKE PALØPNE .....	943	-	943	-	-	-	943	-	-	-
3. I REGN. M. HOVEDKONTOR EL. FILIAL ..	18 160	-	18 160	-	-	-	18 160	-	-	-
4. ANDRE DEBITORER .....	142 179	0,3	141 410	0,3	769	0,6	141 418	0,3	761	0,6
18. ANDRE AKTIVA .....	651 575	1,3	651 575	1,3	-	-	651 575	1,3	-	-
1. AKSJER OG ANDELER I GÅRDSSELSKAPER ..	10 959	-	10 959	-	-	-	10 959	-	-	-
2. LEIEBØERINNSKOTT .....	11 962	-	11 962	-	-	-	11 962	-	-	-
3. MASKINER, INV., TRANSP. MIDL. ETC. ....	191 484	0,4	191 484	0,4	-	-	191 484	0,4	-	-
4. BANKBYGN. OG ANDRE FASTE EIEND. EKSKL. FUNKSJ. BOLIGER OG OVER- TATTE FASTE EIENDOMMER .....	410 265	0,9	410 265	0,9	-	-	410 265	0,9	-	-
5. FUNKSJONER/BOLIGER .....	20 823	-	20 823	-	-	-	20 823	-	-	-
6. OVERTATTE FASTE EIENDOMMER .....	5 125	-	5 125	-	-	-	5 125	-	-	-
7. IMMATERIELLE EIENDELER .....	65	-	65	-	-	-	65	-	-	-
8. ANNET .....	892	-	892	-	-	-	892	-	-	-
19. UTGIFTER .....	278 985	0,6	278 985	0,6	-	-	278 985	0,6	-	-
I ALT .....	47640 856	99,8	47508 564	99,8	132 292	100,0	47517 325	99,8	123 531	99,9

## PASSIVA

	I ALT		NORSK SEKTOR		UTENL. SEKTOR		NORSKE KRONER		UTENL. VALUTA	
	BELØP	PRO-SENT	BELØP	PRO-SENT	BELØP	PRO-SENT	BELØP	PRO-SENT	BELØP	PRO-SENT
20. BANKINNSKOTT PR ANFØRDRING .....	6983 183	14,6	6967 169	14,6	16 014	9,5	6982 341	14,6	842	11,7
1. FRA KUNDER .....	6495 073	13,6	6490 006	13,6	5 067	3,0	6494 318	13,6	755	10,5
1. FOLIOINNSKOTT I ALT .....	4050 518	8,5	4046 854	8,5	3 684	2,2	4049 763	8,5	755	10,5
2. LØNSKONTI .....	2444 555	5,1	2443 172	5,1	1 383	0,8	2444 555	5,1	-	-
3. FRA ANDRE BANKER .....	488 110	1,0	477 163	1,0	10 947	6,5	488 023	1,0	87	1,2
1. FORRETNINGSBANKER .....	319 212	0,7	319 212	0,7	-	-	319 195	0,7	17	0,2
2. SPAREBANKER .....	156 630	0,3	156 630	0,3	-	-	156 630	0,3	-	-
3. STATS BANKER .....	1 321	-	1 321	-	-	-	1 321	-	-	-
4. UTENLANDSKE BANKER .....	10 947	-	-	-	10 947	6,5	10 877	-	70	1,0
21. BANKINNSKOTT PR TID .....	36314 366	76,4	36163 700	76,3	150 666	90,0	36308 426	76,4	5 940	82,3
1. FRA KUNDER .....	35532 258	74,8	35381 592	74,7	150 666	90,0	35526 318	74,8	5 940	82,3
1. PR OPPSIGELSE .....	28157 398	59,2	28017 428	59,1	139 970	83,6	28157 398	59,2	-	-
1. 3 MÅNEDER .....	13855 402	29,1	13800 790	29,1	54 612	32,6	13855 402	29,1	-	-
2. 6 MÅNEDER .....	310 951	0,7	309 134	0,7	1 817	1,1	310 951	0,7	-	-
3. 12 MÅNEDER .....	13991 045	29,4	13907 504	29,3	83 541	49,9	13991 045	29,4	-	-
2. TERMININNSKOTT .....	1392 031	3,0	1385 073	3,0	6 958	4,2	1392 031	3,0	-	-
1. UNDER 1 RR I ALT .....	125 190	0,3	125 190	0,3	-	-	125 190	0,3	-	-
2. 1 RR OG OVER I ALT .....	1266 841	2,7	1259 883	2,7	6 958	4,2	1266 841	2,7	-	-
3. INNSKOTT PR ANDRE VILKÅR .....	2888 879	6,1	2885 858	6,1	3 021	1,8	2882 939	6,1	5 940	82,3
1. UNDER 1 RR I ALT .....	2039 300	4,3	2037 698	4,3	1 602	1,0	2033 360	4,3	5 940	82,3
2. 1 RR OG OVER I ALT .....	849 579	1,8	848 160	1,8	1 419	0,8	849 579	1,8	-	-
4. BUNDE INNSKOTT .....	3093 950	6,5	3093 233	6,5	717	0,4	3093 950	6,5	-	-
1. SPARING M. SKATTEFRADRAG .....	3056 678	6,4	3055 961	6,4	717	0,4	3056 678	6,4	-	-
2. ANDRE BUNDE INNSKOTT .....	37 272	0,1	37 272	0,1	-	-	37 272	0,1	-	-
2. FRA BANKER .....	782 108	1,6	782 108	1,6	-	-	782 108	1,6	-	-
1. FORRETNINGSBANKER .....	10 575	-	10 575	-	-	-	10 575	-	-	-
1. INNTIL 1 MÅNED .....	2 630	-	2 630	-	-	-	2 630	-	-	-
2. OVER 1 MÅNED .....	7 945	-	7 945	-	-	-	7 945	-	-	-
2. SPAREBANKER .....	205 991	0,4	205 991	0,4	-	-	205 991	0,4	-	-
1. INNTIL 1 MÅNED .....	158 991	0,3	158 991	0,3	-	-	158 991	0,3	-	-
2. OVER 1 MÅNED .....	47 000	0,1	47 000	0,1	-	-	47 000	0,1	-	-
3. STATS BANKER .....	565 542	1,2	565 542	1,2	-	-	565 542	1,2	-	-
1. INNTIL 1 MÅNED .....	1 124	-	1 124	-	-	-	1 124	-	-	-
2. OVER 1 MÅNED .....	564 418	1,2	564 418	1,2	-	-	564 418	1,2	-	-
4. UTENLANDSKE BANKER .....	-	-	-	-	-	-	-	-	-	-
1. INNTIL 1 MÅNED .....	-	-	-	-	-	-	-	-	-	-
2. OVER 1 MÅNED, UNDER 1 RR .....	-	-	-	-	-	-	-	-	-	-
3. 1 RR OG OVER .....	-	-	-	-	-	-	-	-	-	-
22. IHENDEHAVEROBLIGASJONSLÅN .....	-	-	-	-	-	-	-	-	-	-
23. ANDRE LÅN .....	549 809	1,1	549 459	1,1	350	0,2	549 809	1,1	-	-
1. AKSEPTER .....	-	-	-	-	-	-	-	-	-	-
1. VEKSELFINANSIERING .....	-	-	-	-	-	-	-	-	-	-
2. ANDRE AKSEPTER .....	-	-	-	-	-	-	-	-	-	-
2. LÅN OG INNSKOTT I NORGES BANK .....	460 159	0,9	460 159	0,9	-	-	460 159	0,9	-	-
1. LÅN .....	307 096	0,6	307 096	0,6	-	-	307 096	0,6	-	-
2. INNSKOTT .....	153 063	0,3	153 063	0,3	-	-	153 063	0,3	-	-
3. ANDRE LÅN M. LØPETID UNDER 1 RR .....	-	-	-	-	-	-	-	-	-	-
4. FORVALTNINGSBEVIS/ANDELSBEVIS .....	45 105	0,1	44 755	0,1	350	0,2	45 105	0,1	-	-
5. ANSVARLIG LÅNEKAPITAL .....	-	-	-	-	-	-	-	-	-	-
6. ANDRE LÅN M. LØPETID 1 RR OG OVER .....	44 545	0,1	44 545	0,1	-	-	44 545	0,1	-	-
24. ANNE GJELD .....	988 199	2,2	987 740	2,2	459	0,3	987 767	2,2	432	6,0
1. BANKREMISSE .....	186 219	0,4	186 219	0,4	-	-	186 219	0,4	-	-
2. BANKGIRO TIL DISPOSISJON .....	131 252	0,3	131 252	0,3	-	-	131 252	0,3	-	-
3. REMBURS KREDITORER .....	1 151	-	806	-	345	0,2	806	-	345	4,8
1. DEKTE, UDISPONERTE REMBURSER .....	392	-	78	-	314	0,2	78	-	314	4,4
2. ANDRE REMBURSKREDITORER .....	759	-	728	-	31	-	728	-	31	0,4
4. SKATTEINNBETALINGER .....	27 096	0,1	27 096	0,1	-	-	27 096	0,1	-	-
5. SKATTER .....	-	-	-	-	-	-	-	-	-	-
1. ILIKNEDE, IKKE BETALTE .....	-	-	-	-	-	-	-	-	-	-
2. PREGNEDE FOR SISTE RR .....	-	-	-	-	-	-	-	-	-	-
6. IKKE HEVET UTBYTTE FOR TIDL. RR .....	-	-	-	-	-	-	-	-	-	-
7. RENTER .....	248 426	0,6	248 426	0,6	-	-	248 426	0,6	-	-
1. BETALTE, IKKE OPPTJENTE .....	174 039	0,4	174 039	0,4	-	-	174 039	0,4	-	-
2. PRLØPNE, IKKE FORFALTE .....	74 387	0,2	74 387	0,2	-	-	74 387	0,2	-	-
8. I REGN. M. HOVEDKONTOR EL. FILIAL .....	5 410	-	5 410	-	-	-	5 410	-	-	-
9. ANDRE KREDITORER .....	388 645	0,8	388 531	0,8	114	0,1	388 558	0,8	87	1,2
25. AKSJEPAPIRAL .....	-	-	-	-	-	-	-	-	-	-
26. AVSETNINGER .....	904 316	1,9	904 316	1,9	-	-	904 316	1,9	-	-
1. UTBYTTE FOR SISTE RR .....	-	-	-	-	-	-	-	-	-	-
2. EN BLOC-AVSKRIVNINGER PR UTLÅN .....	894 376	1,9	894 376	1,9	-	-	894 376	1,9	-	-
3. ANDRE AVSETNINGER .....	9 940	-	9 940	-	-	-	9 940	-	-	-
27. FOND .....	1546 003	3,2	1546 003	3,2	-	-	1546 003	3,2	-	-
1. SPAREBANKENS FOND .....	1477 634	3,1	1477 634	3,1	-	-	1477 634	3,1	-	-
2. RESERVE FOND .....	-	-	-	-	-	-	-	-	-	-
3. SKATTEFRIE FOND .....	-	-	-	-	-	-	-	-	-	-
4. ANDRE BUNDE FOND .....	56 818	0,1	56 818	0,1	-	-	56 818	0,1	-	-
5. GAVEFOND .....	11 551	-	11 551	-	-	-	11 551	-	-	-
6. DISPOSISJONSFOND .....	-	-	-	-	-	-	-	-	-	-
28. INNTEKTER .....	354 980	0,7	354 980	0,7	-	-	354 980	0,7	-	-
I ALT .....	47640 856	100,1	47473 367	100,0	167 489	100,0	47633 642	100,1	7 214	100,0

TABELL 3. FORRETNINGSSEANKER. BEVILGEDE OG DISPONERTE UTLÅN, DISPONIBLE KREDITTMIDLER ETTER NORSK OG UTENLANDSK VALUTA/SEKTOR OG UTLÅNSFORM. 28. FEBRUAR 1978. 1000 KR

UTLÅNSFORM	I ALT												
	I ALT			NORSKE KRONER			UTENLANDSK VALUTA						
	BEVILGEDE LÅN	DISPONERTE LÅN	DISP. KREDITTMIDLER	BEVILGEDE LÅN	DISPONERTE LÅN	DISP. KREDITTMIDLER	BEVILGEDE LÅN	DISPONERTE LÅN	DISP. KREDITTMIDLER				
16. I ALT .....	51100	346 40319	061 10781 285	50763	300 39982	015 10781 285	337 046	337 046	-				
1. VEKSLER .....	1714	676 1714	676 -	1675	172 1675	172 -	39 504	39 504	-				
2. UTLÅN MOT AVBETALINGS- KONTRAKTER .....	1927	293 1927	293 -	1927	293 1927	293 -	-	-	-				
3. KASSEKREDITT .....	19043	779 11410	324 7633 455	19038	950 11405	495 7633 455	4 829	4 829	-				
4. BYGGELÅN I ALT .....	8643	463 5495	633 3147 830	8643	463 5495	633 3147 830	-	-	-				
1. BOLIGBYGGELÅN MED KONVERTERINGSTILSAGN FRÅ STATENS BOLIGBANKER	2774	080 1691	901 1082 179	2774	080 1691	901 1082 179	-	-	-				
2. ANDRE BOLIGBYGGELÅN ...	1513	100 1046	007 467 093	1513	100 1046	007 467 093	-	-	-				
3. BYGGELÅN TIL BERGVERK OG INDUSTRI .....	1259	136 846	074 413 062	1259	136 846	074 413 062	-	-	-				
4. SKIPSBYGGELÅN .....	544	940 320	289 224 651	544	940 320	289 224 651	-	-	-				
5. ANDRE BYGGELÅN .....	2552	207 1591	362 960 845	2552	207 1591	362 960 845	-	-	-				
5. ANDRE UTLÅN MED LØPETID UNDER 1 ÅR .....	1531	231 1531	231 -	1258	186 1258	186 -	273 045	273 045	-				
6. ANDRE UTLÅN MED LØPETID 1 ÅR OG OVER .....	18239	904 18239	904 -	18220	236 18220	236 -	19 668	19 668	-				
	NORSKE SEKTORER						UTENLANDSK SEKTOR						
	I ALT		NRRINGSL. OG PRIVATPERSONER(1)			ANDRE NORSKE SEKTORER							
	BEVILGEDE LÅN	DISPONERTE LÅN	DISP. KREDITTMIDLER	BEVILGEDE LÅN	DISPONERTE LÅN	DISP. KREDITTMIDLER	BEVILGEDE LÅN	DISPONERTE LÅN	DISP. KREDITTMIDLER	BEVILGEDE LÅN	DISPONERTE LÅN	DISP. KREDITTMIDLER	UT-LÅNS FORM
50981	142 40204	078 10777 064	50175 485	39579 429	10596 056	805 657	624 649	181 008	119 204	114 983	4 221	16.	
1714	676 1714	676 -	1693 521	1693 521	-	21 155	21 155	-	-	-	-	1.	
1927	293 1927	293 -	1927 293	1927 293	-	-	-	-	-	-	-	2.	
19023	957 11394	720 7629 237	18568 858	11116 568	7452 290	455 099	278 152	176 947	19 822	15 604	4 218	3.	
8643	288 5495	461 3147 827	8629 806	5486 040	3143 766	13 482	9 421	4 061	175	172	3	4.	
2774	080 1691	901 1082 179	2770 333	1689 951	1080 382	3 747	1 950	1 797	-	-	-	1.	
1512	925 1045	835 467 090	1512 490	1045 476	467 014	435	359	76	175	172	3	2.	
1259	136 846	074 413 062	1259 136	846 074	413 062	-	-	-	-	-	-	3.	
544	940 320	289 224 651	544 940	320 289	224 651	-	-	-	-	-	-	4.	
2552	207 1591	362 960 845	2542 907	1584 250	958 657	9 300	7 112	2 188	-	-	-	5.	
1477	499 1477	499 -	1324 172	1324 172	-	153 327	153 327	-	53 732	53 732	-	5.	
18194	429 18194	429 -	18031 835	18031 835	-	162 594	162 594	-	45 475	45 475	-	6.	

(1) OMFATTER KOMMUNEFORVALTNING OG KOMMUNEFOR ETAK, STATSFORETAK, PRIVATE IKKE-PERSONLIGE FORETAK, PERSONLIGE FORETAK, PERSONLIG NÆRINGSDRIVENDE, LØNSTAKERE ETC., OG ANDRE PRIVATE SEKTORER.

TABELL 4. SPAREBANKER. BEVILGEDE OG DISPONERTE UTLÅN, DISPONIBLE KREDITTMIDLER  
ETTER NORSK OG UTENLANDSK VALUTA/SEKTOR OG UTLÅNSFORM. 28. FEBRUAR 1978. 1000 KR

UTLÅNSFORM	I ALT													
	I ALT			NORSKE KRONER			UTENLANDSK VALUTA							
	BEVILGEDE LÅN	DISPONERTE LÅN	DISP. KREDITT- MIDLER	BEVILGEDE LÅN	DISPONERTE LÅN	DISP. KREDITT- MIDLER	BEVILGEDE LÅN	DISPONERTE LÅN	DISP. KREDITT- MIDLER	BEVILGEDE LÅN	DISPONERTE LÅN	DISP. KREDITT- MIDLER		
16. I ALT .....	34928 978	30710 166	4218 812	34928 923	30710 111	4218 812	55	55	-					
1. VEKSLER .....	221 508	221 508	-	221 508	221 508	-	-	-	-	-	-	-		
2. UTLÅN MOT AVBETALINGS- KONTRAKTER .....	515 838	515 838	-	515 838	515 838	-	-	-	-	-	-	-		
3. KASSEKREDITT .....	4714 930	2673 036	2041 894	4714 930	2673 036	2041 894	-	-	-	-	-	-		
4. BYGGELÅN I ALT .....	6941 158	4764 240	2176 918	6941 158	4764 240	2176 918	-	-	-	-	-	-		
1. BOLIGBYGGELÅN MED KONVERTERINGSTILSAGN FRA STATENS BOLIGBANKER	3449 111	2397 255	1051 856	3449 111	2397 255	1051 856	-	-	-	-	-	-		
2. ANDRE BOLIGBYGGELÅN ...	1625 076	1133 688	491 388	1625 076	1133 688	491 388	-	-	-	-	-	-		
3. BYGGELÅN TIL BERGVERK OG INDUSTRI .....	408 837	275 184	133 653	408 837	275 184	133 653	-	-	-	-	-	-		
4. SKIPSBYGGELÅN .....	38 132	29 732	8 400	38 132	29 732	8 400	-	-	-	-	-	-		
5. ANDRE BYGGELÅN .....	1420 002	928 381	491 621	1420 002	928 381	491 621	-	-	-	-	-	-		
5. ANDRE UTLÅN MED LØPETID UNDER 1 ÅR .....	375 136	375 136	-	375 136	375 136	-	-	-	-	-	-	-		
6. ANDRE UTLÅN MED LØPETID 1 ÅR OG ØVER .....	22160 408	22160 408	-	22160 353	22160 353	-	55	55	-	-	-	-		
NORSKE SEKTORER												UTENLANDSK SEKTOR		
I ALT			NÆRINGS- OG PRIVATPERSONER(1)			ANDRE NORSKE SEKTORER								
BEVILGEDE LÅN	DISPONERTE LÅN	DISP. KREDITT- MIDLER	BEVILGEDE LÅN	DISPONERTE LÅN	DISP. KREDITT- MIDLER	BEVILGEDE LÅN	DISPONERTE LÅN	DISP. KREDITT- MIDLER	BEVILGEDE LÅN	DISPONERTE LÅN	DISP. KREDITT- MIDLER	UT- LÅNS FORM		
34922 656	30704 052	4218 604	34820 568	30615 595	4204 973	102 088	88 457	13 631	6 322	6 114	208 16.			
221 508	221 508	-	221 124	221 124	-	384	384	-	-	-	- 1.			
515 838	515 838	-	515 838	515 838	-	-	-	-	-	-	- 2.			
4714 817	2673 022	2041 795	4690 939	2658 953	2031 986	23 878	14 069	9 809	113	14	99 3.			
6940 188	4763 379	2176 809	6928 907	4755 920	2172 987	11 281	7 459	3 822	970	861	109 4.			
3449 011	2397 173	1051 838	3445 107	2394 513	1050 594	3 904	2 660	1 244	100	82	18 1.			
1624 206	1132 909	491 297	1623 573	1132 320	491 253	633	589	44	870	779	91 2.			
408 837	275 184	133 653	408 537	274 884	133 653	300	300	-	-	-	- 3.			
38 132	29 732	8 400	38 132	29 732	8 400	-	-	-	-	-	- 4.			
1420 002	928 381	491 621	1413 558	924 471	489 087	6 444	3 910	2 534	-	-	- 5.			
375 068	375 068	-	371 804	371 804	-	3 264	3 264	-	68	68	- 5.			
22155 237	22155 237	-	22091 956	22091 956	-	63 281	63 281	-	5 171	5 171	- 6.			

(1) OMFATTER KOMMUNEFORVALTNING OG KOMMUNEFORETAK, STATSFORETAK, PRIVATE IKKE-PERSONLIGE FORETAK, PERSONLIGE FORETAK, PERSONLIG NÆRINGSDRIVENDE, LØNSTAKERE ETC., OG ANDRE PRIVATE SEKTORER.

## GJENNOMSNIITTLIG TIMEFORTJENESTE I PRIVAT BYGGE- OG ANLEGGSVIRKSOMHET I 4. KVARTAL 1977

(Forrige melding ble offentliggjort i SU nr. 1/2, 1978)

I privat byggevirkosomhet var den gjennomsnittlige timefortjeneste i 4. kvartal 1977 kr 39,99 og i anleggsvirkosomhet kr 50,22. Betalingen for bevegelige helgedager er ikke tatt med i disse fortjenestetallene, men er beregnet særskilt og utgjør kr 0,79 pr. time i byggevirkosomhet og kr 1,32 pr. time i anleggsvirkosomhet.

Fra 4. kvartal 1976 til 4. kvartal 1977 steg den gjennomsnittlige timefortjeneste eksklusive helgedagsbetalingen med 10,2 prosent i byggevirkosomhet og med 11,6 prosent i anleggsvirkosomhet.

Statistikken bygger på oppgaver fra medlemsbedrifter i Norsk Arbeidsgiverforening.

Gjennomsnittlig timefortjeneste (ikke medregnet betaling for bevegelige helgedager) i privat bygge- og anleggsvirkosomhet. Kr

	1976			1977		
	3.kv.	4.kv.	Året	3.kv.	4.kv.	Året
VOKSNE MENN						
Bygge- og anleggsvirkosomhet i alt .....	35,95	37,74	35,29	39,91	41,63	39,44
Byggevirkosomhet .....	34,04	36,29	33,63	37,93	39,99	37,68
Fagarbeidere .....	34,32	37,02	34,06	38,74	40,63	38,04
Hjelparbeidere .....	30,04	31,40	29,11	32,90	34,49	32,87
Anleggsvirkosomhet .....	43,49	44,98	43,03	48,69	50,22	48,23



## ENERGIFORBRUKET 1976

En oversikt utarbeidet av Statistisk Sentralbyrå viser at totalt energiforbruk gikk opp med 6,3 prosent fra 1975 til 1976. Gjennomsnittlig årlig økning i energiforbruket for årene 1969-1976 var 2,6 prosent.

Fra 1975 til 1976 gikk elektrisitetsforbruket opp med 4,2 prosent, mens oljeforbruket økte med 9,7 prosent. Forbruket av olje i 1976 var høyere enn det som ble registrert i årene før oljekrisen i 1974.

Tabell 1. Netto sluttforbruk av energibærere 1973-1976

	Kull og koks	Ved og torv	Gass	Flytende propan og butan	Olje	Elek- trisk kraft
	1 000 t	1 000 m <sup>3</sup>	mill.m <sup>3</sup>	1 000 m <sup>3</sup>	1 000 t	mill.kWh
1973 .....	1 247	777	331	58	6 292	60 801
1974 .....	1 333	795	288	56	5 726	64 040
1975 .....	1 258	730	256	58	5 913	64 404
1976 .....	1 245	669	298	60	6 489	67 085
Prosentvis endring 1975-1976 .....	-1,0	-8,4	16,4	3,4	9,7	4,2

Industriens forbruk av energi økte med 4,9 prosent fra 1975 til 1976. Energiforbruket innen industriektoren var likevel lavere i 1976 enn i 1974. Gjennomsnittlig årlig økning i industriens energiforbruk for årene 1969-1976 var 1,5 prosent. Elektrisitetsforbruket i industrien økte ubetydelig fra 1975 til 1976, mens forbruket av olje viste sterk stigning.

Energiforbruket i transportektoren steg med 4,7 prosent fra 1975 til 1976. Gjennomsnittlig årlig økning for årene 1969-1976 var 3,9 prosent.

Fra 1975 til 1976 steg energiforbruket i tjenesteytende virksomhet, fiske, jordbruk og private husholdninger med 9,1 prosent. Gjennomsnittlig årlig økning for årene 1969-1976 var 3,4 prosent. Fra 1975 til 1976 gikk elektrisitetsforbruket opp med 10,5 prosent, og oljeforbruket økte med 8,8 prosent i denne gruppen.

Tabell 2. Hovedtall fra energibalansene. Terajoule (TJ)

	1	2	3 = 1-2
	Energiinnhold i bærere levert til forbruk	Energiforbruket (nyttiggjort energi)	Tap hos forbrukerne
1969 .....	470 781	349 004	121 777
1970 .....	496 964	365 420	131 544
1971 .....	498 495	367 047	131 448
1972 .....	512 518	376 810	135 708
1973 .....	533 486	393 926	139 560
1974 .....	523 169	392 830	130 339
1975 .....	529 670	392 607	137 063
1976 .....	563 269	417 049	146 220
Gjennomsnittlig prosentvis årlig endring			
1969-1976 .....	2,6	2,6	2,6
Prosentvis endring 1975-1976 .....	6,3	6,2	6,7

Kolonne 1 representerer netto sluttforbruk av energibærere målt ved det teoretiske energiinnholdet. I kolonne 2 har en korrigert for utnyttelsesgraden (bruksvirkningsgraden) for de ulike energibærere til forskjellige anvendelser. Tapet hos forbrukerne (kolonne 3) blir da differansen mellom levert og nyttiggjort energi.

Endringen i energiforbruket fra 1975 til 1976 er avhengig av om en måler sluttforbruket ved hjelp av teoretisk energiinnhold eller om en regner med bruksvirkningsgraden (henholdsvis 6,3 prosent og 6,2 prosent). Ved de to målemetodene tillegges de enkelte energibærere levert til forskjellige forbrukergrupper ulik vekt. Derfor vil utviklingen i totalt energiforbruk bli forskjellig ved de to målemetodene når de enkelte energibærere ikke utvikler seg i samme takt.

Det er redegjort for prinsipper og definisjoner i tilknytning til energivare- og energibalansene i meldingen "Energiforbruket 1969-72" i Statistisk ukehefte nr. 33, 1974. Koeffisientene for teoretisk energiinnhold og bruksvirkningsgrader en har benyttet for 1976 er de samme som tidligere. En gjør oppmerksom på at tallene ikke er temperaturkorrigert. 1976 var et betydelig kaldere år enn 1975.

Tabell 3. Energivarebalanse for Norge 1976

	Kull (inkl. brun- kull)	Koks	Ved <sup>1)</sup> og torv	Råolje	Bensin (inkl. nafta)	Petro- leum <sup>2)</sup>	Die- sel-, gass-, fyr- ings- olje nr. 1 og 2	Tung fyr- ings- olje	Na- tur- gass	Fly- tende propan og butan (LPG)	Koks- ovns- gass, jern- verks- gass, bygass og raffi- neri- gass	Elek- trisk kraft
	1000- tonn	1000 tonn	1000 m <sup>3</sup>	1000 tonn	1000 tonn	1000 tonn	1000 tonn	1000 tonn	mill. Nm <sup>3</sup>	1000 m <sup>3</sup>	mill. Nm <sup>3</sup>	mill. kWh
1 Produksjon .....	525	283	665	13 799	1 557	383	3 069	2 879	272	58	552	82 133
2 Import .....	453	650	4	8 076	525	498	1 021	273	-	21	-	240
3 Eksport .....	96	-	-	13 624	517	31	883	1 024	-	17	-	6 877
4 Bunkers <sup>3)</sup> .....	-	-	-	-	-	-	274	341	-	-	-	-
5 Lagerendringer (+ ned- gang i lager,- økning)	-63	-36	..	-103	-66	-2	-18	-67	-	-2	-	-
6 Innenlandsk tilgang (1+2-3-4+5) .....	819	897	669	8 148	1 499	848	2 915	1 720	272	60	552	75 496
7 Omvandling til andre energibærere .....	393	75	-	8 365	74	144	41	6	-	-	-	-
71 i koksovner .....	372	-	-	-	-	-	-	-	-	-	-	-
72 i jernverk .....	-	75	-	-	-	-	-	-	-	-	-	-
73 i oljeraffinerier ..	-	-	-	8 365	62	144	39	-	-	-	-	-
74 i gassverk .....	-	-	-	-	12	-	-	-	-	-	-	-
75 i varmekraftverk .	21	-	-	-	-	-	2	6	-	-	-	-
8 Forbruk i energi- sektoren .....	1	-	-	-	-	-	40	41	272	-	169	1 011
81 Oljeutvinning ....	-	-	-	-	-	-	39	-	272	-	-	-
82 Kullutvinning ....	1	-	-	-	-	-	-	-	-	-	-	16
83 Koksverk .....	-	-	-	-	-	-	-	9	-	-	-	88
84 Oljeraffinerier ..	-	-	-	-	-	-	1	32	-	-	169	178
85 Pumpekraftstasjoner	-	-	-	-	-	-	-	-	-	-	-	148
86 Vannkraftstasjoner	-	-	-	-	-	-	-	-	-	-	-	581
9 Energibærere forbrukt som råstoff .....	-	-	-	-	224	3	1	121	-	-	72	-
91 i koksverk .....	-	-	-	-	11	-	-	-	-	-	72	-
92 i produksjon av kjemiske råvarer	-	-	-	-	212	-	-	121	-	-	-	-
93 i annen industri .	-	-	-	-	1	3	1	-	-	-	-	-
10 Svinn .....	..	..	..	-	8	5	32	4	..	..	13	7 374 <sup>7)</sup>
11 Statistisk feil (6-7-8-9-10-12) ....	61	-59	-	-217	-40	8	-203	-16	-	-	-	26
12 Netto sluttforbruk .	364	881	669	-	1 233	688	3 004	1 564	-	60	298	67 085
13 Industri og bergverk	329	781	126	-	8	5	335	1 420	-	54 <sup>8)</sup>	283	39 230
131 Bergverk .....	7	-	2	-	-	-	40	48	-	-	-	760
132 Treforedling .....	-	-	64	-	-	-	32	415	-	-	-	4 104
133 Produksjon av kjem- iske råvarer ...	13	55	4	-	-	-	17	101	-	-	-	5 084
134 Jern-, stål- og fer- rolegeringsverk <sup>4)</sup>	225	658	-	-	-	-	17	10	-	-	228	8 321
135 Produksjon av ikke- jernholdige metaller <sup>5)</sup> .....	1	25	-	-	-	-	20 <sup>9)</sup>	100 <sup>9)</sup>	-	-	-	13 389 <sup>9)</sup>
136 Annen industri ...	83	43	56	-	-	-	209 <sup>9)</sup>	746 <sup>9)</sup>	-	-	55	7 572 <sup>9)</sup>
14 Transport .....	-	-	-	-	1 210	295	820	50	-	-	-	554
141 Banetransport .....	-	-	-	-	-	-	17	-	-	-	-	554
142 Lufttransport <sup>6)</sup> ..	-	-	-	-	5	295	-	-	-	-	-	-
143 Vegtransport <sup>6)</sup> ...	-	-	-	-	1 205	-	540	-	-	-	-	-
144 Kysttransport .....	-	-	-	-	-	-	263	50	-	-	-	-
15 Fiske .....	-	-	-	-	15	12	420	11	-	-	-	-
16 Jordbruk .....	-	-	407	-	-	2	74	28	-	-	-	-
17 Private husholdninger } 35 <sup>8)</sup> } 100 <sup>8)</sup> } 136 <sup>9)</sup>	-	-	-	-	-	-	374	1 355	55	6 <sup>8)</sup>	15	19 815
18 Andre forbrukergrupper }	-	-	-	-	-	-	-	-	-	-	-	7 486

Tegnforklaring: .. oppgave mangler. - null eller mindre enn en halv av den brukte enhet. 1) Vedens enhet er 1 000 m<sup>3</sup> fast mål. 2) Omfatter fly-, motor-, lyspetroleum og annen petroleum. 3) Leveranser fra norske havner til skip i utenriksfart uansett skipenes nasjonalitet. 4) Omfatter gruppene 37101 og 37102 i Standard for næringsgruppering. 5) Omfatter gruppene 37201 og 37202 i Standard for næringsgruppering. 6) Sivil og militær. 7) Tap i overførings- og fordelingsanlegg. 8) Anslag. 9) Residualt beregnet.

Tabell 4. Energibalanse<sup>1)</sup> for Norge 1976. Enhet: Terajoule (TJ) = 10<sup>12</sup> joule

	Kull	Koks	Ved og torv	Råolje	Bensin	Petroleum	Diesel-, gass-, fyringsolje nr. 1 og 2	Tung fyringsolje	Flytende propan og butan (LPG)	Gass (inkl. naturgass)	Elektrisk kraft	Totalt
1 Innenlandsk tilgang	22 974	25 538	5 602	344 554	65 898	36 214	123 267	72 013	1 540	24 492	271 786	993 878
11 import .....	12 707	18 506	33	341 510	23 080	21 267	43 175	11 430	539	-	864	473 111
12 eksport + bunkers	2 693	-	-	576 118	22 728	1 324	48 926	57 150	436	-	24 757	734 132
2 Omvandling til andre energibærere .....	11 024	2 135	-	353 731	3 253	6 150	1 734	251	-	-	-	378 278
3 Råstoff-forbruk + svinn + forbruk i energisektoren ....	28	-	-	-	10 199	342	3 087	6 950	-	21 261	30 186	72 053
4 Statistisk feil (1-2-3-5) .....	1 711	-1 679	-	-9 177	-1 758	341	-8 584	-670	-	-	94	-19 722
5 Energiinnhold i bærere levert til forbruk <sup>2)</sup> .....	10 211	25 082	5 602	-	54 204	29 381	127 030	65 482	1 540	3 231	241 506	563 269
derav til												
51 industri og bergverk ....	9 229	22 235	1 055	-	352	214	14 166	59 453	1 386	2 961	141 228	252 279
52 transport .....	-	-	-	-	53 193	12 598	34 675	2 093	-	-	1 994	104 553
53 andre forbrukergrupper .....	982	2 847	4 547	-	659	16 569	78 189	3 936	154	270	98 284	206 437
6 Energiforbruk <sup>3)</sup> ...	7 511	18 669	3 641	-	10 841	16 378	63 323	50 748	1 463	3 069	241 406	417 049
derav i												
61 industri og bergverk ....	6 922	16 676	686	-	70	171	9 916	47 562	1 317	2 813	141 228	227 361
62 transport .....	-	-	-	-	10 639	3 779	10 403	628	-	-	1 894	27 343
63 andre forbrukergrupper .....	589	1 993	2 955	-	132	12 428	43 004	2 558	146	256	98 284	162 345
7 Energitap hos forbrukerne (5-6) ....	2 700	6 413	1 961	-	43 363	13 003	63 707	14 734	77	162	100	146 220
derav i												
71 industri og bergverk ....	2 307	5 559	369	-	282	43	4 250	11 891	69	148	-	24 918
72 transport .....	-	-	-	-	42 554	8 819	24 272	1 465	-	-	100	77 210
73 andre forbrukergrupper .....	393	854	1 592	-	527	4 141	35 185	1 378	8	14	-	44 092

## Prosentvise fordelinger

	Energiinnhold i bærere levert til forbruk, energiforbruk og tap hos forbrukerne prosentvis fordelt på hovedgruppe av energibærere				Prosentvis fordeling av energiforbruk og tap		Energiinnhold i bærere levert til forbruk, energiforbruk og tap fordelt på forbrukergrupper			
	Fast brensel og gass	Olje, inkl. LPG	Elektrisk kraft	Totalt	Totalt	Fast brensel og gass	Olje, inkl. LPG	Elektrisk kraft	Totalt	
	Pst.	Pst.	Pst.	Pst.	Pst.	Pst.	Pst.	Pst.	Pst.	
5 Energiinnhold i bærere levert til forbruk .	7,8	49,3	42,9	100,0	100,0	100,0	100,0	100,0	100,0	
derav til:										
51 industri og bergverk .....	14,0	30,0	56,0	100,0		80,4	27,2	58,5	44,8	
52 transport .....	-	98,1	1,9	100,0		-	36,9	0,8	18,6	
53 andre forbrukergrupper .....	4,2	48,2	47,6	100,0		19,6	35,9	40,7	36,6	
6 Energiforbruk .....	7,9	34,2	57,9	100,0	74,0	100,0	100,0	100,0	100,0	
derav i:										
61 industri og bergverk .....	11,9	26,0	62,1	100,0		82,4	41,4	58,5	54,5	
62 transport .....	-	93,1	6,9	100,0		-	17,8	0,8	6,6	
63 andre forbrukergrupper .....	3,6	35,9	60,5	100,0		17,6	40,8	40,7	38,9	
7 Energitap hos forbrukerne .....	7,7	92,2	0,1	100,0	26,0	100,0	100,0	100,0	100,0	
derav i:										
71 industri og bergverk .....	33,6	66,4	-	100,0		74,6	12,3	-	17,0	
72 transport .....	-	99,9	0,1	100,0		-	57,2	100,0	52,8	
73 andre forbrukergrupper .....	6,5	93,5	-	100,0		25,4	30,5	-	30,2	

1) Energibalansen er laget med utgangspunkt i energivarebalansen. I tillegg har man anslått teoretisk energiinnhold i de ulike bærere og bruksvirkningsgrader ved forskjellige anvendelser av energibærerne. Det er en betydelig usikkerhet knyttet til anslagene for bruksvirkningsgradene. Energibalansen må derfor ikke oppfattes som annet enn grove anslag.

2) Linje 5 omfatter det teoretiske energiinnholdet i energibærerne levert til innenlandsk forbruk. Dette tilsvarer linje 12, netto sluttforbruk, i energivarebalansen multiplisert med energibærernes respektive koeffisienter for teoretisk energiinnhold.

3) Linje 6 "Energiforbruk" representerer den delen av energien som blir nyttiggjort. En del av det teoretiske energiinnholdet i bærerne går tapt når man framstiller energi av energibærerne.

SU 8.1

KOMMUNEREGNSKAPER 1976

Statistisk Sentralbyrås finansstatistikk viser at kommunenes skatteinntekter (ekskl. skatteutjæmningsmidler) etter regnskapene for 1976 utgjorde 17 453 mill.kr. I forhold til 1975 var dette en øking på 2 933 mill.kr eller 20,2 prosent. Overføringene fra staten, inkl. skatteutjæmningsmidler, var i 1976 6 942 mill.kr.

Utgiftene til lønninger i administrasjonen utgjorde i 1976 16 226 mill.kr, til nybygg og nyanlegg 8 039 mill.kr og til vedlikehold av bygninger og anlegg 2 075 mill.kr. Samlede overføringer til staten var på 2 527 mill.kr og renteutgifter og andre overføringer til private på 3 777 mill.kr.

Kommunenes lånegjeld steg med vel 3,9 milliarder kroner i 1976. Ved utgangen av 1976 utgjorde kommunenes samlede lånegjeld 24,0 milliarder kroner. Av dette var 9,0 milliarder kroner ihendehaverobligasjonslån.

Statistikken omfatter kommunekasser og alle kommunale foretak, inklusive havnekasser, kommunale aksjeselskaper og felleskommunale foretak. I tabellen er fellesutgifter som er fordelt på de enkelte institusjoner (kostnadssteder, kapitler), holdt utenom.

Statistikk som gir regnskapstall for hver enkelt kommune, vil senere bli publisert i serien Nye distriktstall.

Kommunenes inntekter og utgifter i 1976<sup>1)</sup>. Mill.kr

Inntekter	Brutto- inntekter i alt	Vanlige salgs- og leieinn- tekter	Salg av utstyr	Overføringer fra			
				Staten	Fylkes- kommuner	Primær- kommuner m.v.	Andre
Sentraladministrasjon .....	141,8	53,7	0,2	49,9	0,9	3,6	4,3
Undervisning .....	3 607,2	97,8	0,4	3 105,7	99,2	37,3	8,8
Av dette:							
Grunnskole .....	2 158,6	25,0	0,1	1 944,7	23,2	17,0	5,1
Gymnas .....	484,5	5,2	-	410,8	28,3	3,4	0,3
Fagskoler <sup>2)</sup> .....	716,0	54,4	0,3	572,8	16,8	3,5	2,0
Helsevern .....	5 421,2	4 257,5	0,3	407,5	180,2	46,4	165,2
Av dette:							
Helseinstitusjoner .....	4 768,9	4 183,3	0,1	167,5	149,4	10,4	24,6
Sosial omsorg og sosial trygd ...	1 421,7	655,5	-	442,4	66,4	17,8	184,6
Av dette:							
Trygdeordninger .....	89,4	1,1	-	70,2	0,1	-	17,2
Sosial hjelp .....	117,6	22,5	-	21,3	0,2	1,6	68,2
Tiltak for barn og ungdom ...	158,8	47,7	-	70,1	1,9	11,7	9,1
Mødreomsorg .....	53,0	1,8	-	19,0	0,1	0,6	31,4
Eldreomsorg .....	812,1	568,1	-	97,3	63,3	3,3	55,1
Kirker, kulturformål .....	139,1	23,9	-	81,8	2,8	4,5	2,4
Utbyggings- og boligformål .....	2 348,4	956,4	1,3	406,1	48,3	44,7	20,1
Fellesadministrasjon .....	86,9	48,9	0,2	13,3	0,4	1,1	0,8
Veger og gater .....	800,8	48,5	0,6	364,4	44,7	3,3	6,2
Vannverk .....	477,0	424,1	-	3,3	0,2	12,6	3,8
Kloakker .....	255,5	132,9	-	5,1	-	15,3	2,0
Renovasjon .....	218,7	212,2	0,2	1,4	-	2,7	0,9
Brann- og feiervesen .....	36,9	23,2	0,1	2,0	0,1	8,7	1,3
Parker, bad og friluftsliv ..	111,8	51,6	0,2	10,1	2,4	0,6	0,6
Boligtiltak .....	5,3	0,7	-	2,4	0,1	0,1	0,9
Utbyggingsområder .....	290,4	11,3	-	2,1	0,2	-	0,3
Andre utbyggingsformål .....	65,1	3,0	-	2,0	0,2	0,3	3,3
Kommunenes forretningsdrift .....	10 062,6	6 672,1	22,2	179,6	3,9	86,8	90,1
Av dette:							
Elektrisitetsverk .....	7 647,6	5 160,2	20,2	9,9	1,7	85,7	74,1
Ymse formål .....	650,0	45,2	0,1	138,8	16,9	21,6	313,3
Av dette:							
Renter m.v. ....	381,7	-	-	-	0,6	0,4	303,0
Skatter, lån, avsetninger .....	28 394,9	0,2	-	1 501,5	0,5	3 749,1	17 427,5
Av dette:							
Skatter m.v. ....	21 202,3	-	-	25,4	0,5	3 749,1	17 427,3
Skatteutjæmningsmidler .....	1 476,1	-	-	1 476,1	-	-	-
Mottatte avdrag .....	146,5	0,2	-	-	-	-	-
Bruk, lån av fond og kontant- beholdning .....	1 344,1	-	-	-	-	-	-
Bruk av lånemidler .....	3 247,6	-	-	-	-	-	0,2
<b>Inntekter i alt .....</b>	<b>52 186,9</b>	<b>12 762,3</b>	<b>24,5</b>	<b>6 313,3</b>	<b>419,1</b>	<b>4 011,8</b>	<b>18 216,3</b>

1) Omfatter også alle kommunale foretak, inklusive havnekasser, kommunale aksjeselskaper og felles-kommunale foretak.

2) Omfatter landbruksskoler, håndverks- og industriskoler og andre fagskoler.

Kommunenes inntekter og utgifter i 1976<sup>1)</sup>. Mill.kr (forts.)

Inntekter	Overføringer Interne overføringer	Drifts- inntekter i alt	Inntekter i samband med nybygg og nyanlegg	Av dette:		Finan- sierings- inntekter
				Overføringer fra Staten	Fylkes- kommuner	
Sentraladministrasjon .....	22,4	135,0	6,8	1,9	-	-
Undervisning .....	18,1	3 367,3	239,9	112,5	55,4	-
Av dette:						
Grunnskole .....	11,1	2 026,2	132,4	71,1	44,8	-
Gymnas .....	1,1	449,1	35,4	14,1	3,0	-
Fagskoler <sup>2)</sup> .....	4,7	654,5	61,5	19,4	6,4	-
Helsevern .....	232,4	5 289,5	131,7	69,8	12,2	-
Av dette:						
Helseinstitusjoner .....	104,0	4 639,3	129,6	69,0	12,0	-
Sosial omsorg og sosial trygd .....	10,0	1 376,7	45,0	28,8	2,3	-
Av dette:						
Trygdeordninger .....	0,4	89,0	0,4	0,4	-	-
Sosial hjelp .....	0,1	113,9	3,7	3,6	-	-
Tiltak for barn og ungdom .....	0,8	141,3	17,5	15,4	0,1	-
Mødreomsorg .....	0,1	53,0	-	-	-	-
Eldreomsorg .....	2,7	789,8	22,3	8,3	2,2	-
Kirker, kulturformål .....	4,0	119,4	19,5	12,0	0,8	0,2
Utbyggings- og boligformål .....	48,2	1 525,1	823,3	285,1	46,4	-
Fellesadministrasjon .....	16,8	81,5	5,4	5,0	-	-
Veger og gater .....	10,3	478,0	322,8	152,1	38,4	-
Vannverk .....	2,1	446,1	30,9	16,0	0,4	-
Kloakker .....	0,6	155,9	99,6	61,5	0,6	-
Renovasjon .....	0,6	218,0	0,7	0,4	-	-
Brann- og feiervesen .....	1,1	36,5	0,4	0,1	-	-
Parker, bad og friluftsliv .....	15,5	81,0	30,8	19,1	3,7	-
Boligtiltak .....	0,1	4,3	1,0	-	-	-
Utbyggingsområder .....	-	13,9	276,5	25,5	3,2	-
Andre utbyggingsformål .....	1,1	9,9	55,2	5,4	0,1	-
Kommunenes forretningsdrift .....	703,8	7 758,5	319,9	94,2	2,0	1 984,2
Av dette:						
Elektrisitetsverk .....	432,3	5 784,1	151,6	5,9	1,2	1 711,9
Ymse formål .....	82,2	618,1	31,9	24,2	1,5	-
Av dette:						
Renter m.v. ....	77,7	381,7	-	-	-	-
Skatter, lån, avsetninger .....	52,8	22 731,6	-	-	-	5 663,3
Av dette:						
Skatter m.v. ....	-	21 202,3	-	-	-	-
Skatteutjæmningsmidler .....	-	1 476,1	-	-	-	-
Mottatte avdrag .....	-	0,2	-	-	-	146,3
Bruk, lån av fond og kontant- beholdning .....	1,8	1,8	-	-	-	1 342,3
Bruk av lånemidler .....	50,7	50,9	-	-	-	3 196,7
<b>Inntekter i alt .....</b>	<b>1 173,9</b>	<b>42 921,2</b>	<b>1 618,0</b>	<b>628,5</b>	<b>120,6</b>	<b>7 647,7</b>

1) Se note 1 foran i tabellen.

2) Se note 2 foran i tabellen.

Kommunenes inntekter og utgifter i 1976<sup>1)</sup>. Mill.kr (forts.)

Utgifter	Brutto- utgifter i alt	Lønn	Utstyr	Vedlike- hold av bygninger og anlegg	Andre drifts- utgifter	Overføringer til	
						Staten og sosiale trygder	Fylkes- kommuner
Sentraladministrasjon .....	1 344,7	771,2	32,8	21,7	344,9	0,5	0,8
Undervisning .....	8 739,3	5 550,2	258,4	161,0	1 275,7	18,4	60,8
Av dette:							
Grunnskole .....	5 782,5	3 749,4	131,1	121,2	908,0	1,0	2,7
Gymnas .....	904,8	641,1	27,7	11,6	79,9	0,2	11,8
Fagskoler <sup>2)</sup> .....	1 318,8	787,9	86,8	23,8	183,9	0,3	38,6
Helsevern .....	8 646,0	4 675,2	192,2	126,5	1 303,4	52,2	110,5
Av dette:							
Helseinstitusjoner .....	6 928,7	4 209,8	158,3	117,3	1 183,2	0,7	16,1
Sosial omsorg og sosial trygd .	5 596,4	1 890,7	42,5	40,9	322,9	2 022,1	6,8
Av dette:							
Trygdeordninger .....	2 339,4	0,3	-	-	0,3	2 018,6	0,5
Sosial hjelp .....	302,4	39,9	2,0	3,9	13,0	-	-
Tiltak for barn og ungdom .	619,1	299,8	11,4	9,8	52,8	0,1	0,4
Mødreomsorg .....	49,8	11,8	0,2	-	0,6	3,2	-
Eldreomsorg .....	1 722,8	1 092,1	20,9	26,0	198,1	0,1	5,7
Kirker, kulturformål .....	874,1	292,3	49,5	55,7	92,4	1,8	0,6
Utbyggings- og boligformål ....	6 654,5	1 261,1	144,7	1 183,4	583,6	185,0	94,0
Fellesadministrasjon .....	620,7	420,5	27,8	5,9	120,5	0,5	0,4
Veger og gater .....	2 527,6	147,2	39,1	933,9	125,5	182,4	93,3
Vannverk .....	739,2	66,6	9,5	83,6	70,9	0,4	-
Kloakker .....	658,3	19,0	3,3	46,8	18,0	1,5	-
Renovasjon .....	330,1	129,4	21,8	10,7	126,5	-	-
Brann- og feiervesen .....	350,5	265,4	25,6	4,0	31,7	-	-
Parker, bad og friluftsliv	602,2	188,6	15,6	90,4	71,0	0,2	0,2
Boligtiltak .....	65,0	11,6	0,5	0,5	2,7	-	-
Utbyggingsområder .....	608,5	3,9	0,1	7,0	6,4	-	-
Andre utbyggingsformål ....	152,4	8,9	1,4	0,6	10,4	-	0,1
Kommunenes forretningsdrift ...	10 621,1	1 504,8	253,2	480,7	2 778,9	199,4	1,2
Av dette:							
Elektrisitetsverk .....	7 740,4	712,9	120,5	305,8	2 097,3	191,5	0,9
Ymse formål .....	1 505,1	280,3	6,1	4,8	132,1	47,4	12,6
Av dette:							
Renter m.v. ....	797,3	0,2	-	-	15,1	-	0,1
Skatter, lån, avsetninger .....	8 205,7	0,4	-	-	-	-	3 745,0
Av dette:							
Skatter m.v. ....	3 751,5	-	-	-	-	-	3 745,0
Utlån .....	344,8	-	-	-	-	-	-
Avsetn., tilbakeføring til fond og kontantbeholdning .	1 382,0	-	-	-	-	-	-
Avdrag på lån .....	1 087,8	-	-	-	-	-	-
<b>Utgifter i alt .....</b>	<b>52 186,9</b>	<b>16 226,2</b>	<b>979,4</b>	<b>2 074,7</b>	<b>6 833,9</b>	<b>2 526,8</b>	<b>4 032,3</b>

1) Se note 1 foran i tabellen.

2) Se note 2 foran i tabellen.



Kommunenes inntekter og utgifter i 1976<sup>1)</sup>. Mill.kr (forts.)

Utgifter	Overføringer til			Drifts- utgifter i alt	Nybygg og nyanlegg	Finan- sierings- utgifter
	Primær- kommuner m.v.	Andre	Interne overfø- ringer			
Sentraladministrasjon .....	24,4	24,5	5,9	1 226,7	118,0	-
Undervisning .....	197,0	178,7	21,4	7 721,6	1 017,7	-
Av dette:						
Grunnskole .....	94,4	23,2	14,9	5 045,9	736,6	-
Gymnas .....	19,2	8,3	0,8	800,6	104,2	-
Fagskoler <sup>2)</sup> .....	14,0	23,1	3,0	1 161,4	157,4	-
Helsevern .....	239,5	659,3	270,4	7 629,2	1 016,8	-
Av dette:						
Helseinstitusjoner .....	6,4	36,6	226,8	5 955,2	973,5	-
Sosial omsorg og sosial trygd .....	16,1	935,3	24,3	5 301,6	294,8	-
Av dette:						
Trygdeordninger .....	1,0	315,0	1,5	2 337,2	2,2	-
Sosial hjelp .....	4,9	226,0	0,7	290,4	12,0	-
Tiltak for barn og ungdom .....	8,6	178,7	2,5	564,1	55,0	-
Mødreoersorg .....	0,2	33,7	0,1	49,8	-	-
Eldreoersorg .....	1,1	141,0	17,3	1 502,3	220,5	-
Kirker, kulturformål .....	3,6	213,4	50,6	759,9	114,1	0,1
Utbyggings- og boligformål .....	124,7	184,2	83,1	3 843,8	2 810,7	-
Fellesadministrasjon .....	2,6	1,6	3,2	583,0	37,7	-
Veger og gater .....	75,1	35,6	36,5	1 668,6	859,0	-
Vannverk .....	12,2	23,6	15,5	282,3	456,9	-
Kloakker .....	17,1	5,2	5,7	116,6	541,7	-
Renovasjon .....	6,2	6,8	2,2	303,6	26,5	-
Brann- og feiervesen .....	8,3	1,6	0,6	337,2	13,3	-
Parker, bad og friluftsliv ....	2,1	60,0	15,1	443,2	159,0	-
Boligtiltak .....	-	45,1	0,3	60,7	4,3	-
Utbyggingsområder .....	0,5	0,6	3,5	22,0	586,5	-
Andre utbyggingsformål .....	0,6	4,1	0,5	26,6	125,8	-
Kommunenes forretningsdrift .....	199,6	694,3	776,5	6 888,6	2 567,6	1 164,9
Av dette:						
Elektrisitetsverk .....	197,7	628,0	462,6	4 717,2	2 066,7	956,5
Ymse formål .....	32,0	881,3	9,7	1 406,3	98,8	-
Av dette:						
Renter m.v. ....	-	781,3	0,6	797,3	-	-
Skatter, lån, avsetninger .....	0,6	5,9	0,9	3 752,8	-	4 452,9
Av dette:						
Skatter m.v. ....	0,6	5,9	-	3 751,5	-	-
Utlån .....	-	-	-	-	-	344,8
Avsetninger, tilbakeføring til fond og kontantbeholdning .....	-	-	0,8	0,8	-	1 381,2
Avdrag på lån .....	-	-	-	-	-	1 087,8
Utgifter i alt .....	837,5	3 776,9	1 242,8	38 530,5	8 038,5	5 617,9

1) Se note 1 foran i tabellen.

2) Se note 2 foran i tabellen.

Kommunenes balanse pr. 31. desember<sup>1)</sup>. Mill.kr

	1975	1976
<b>A k t i v a</b>		
Kassebeholdning .....	45,6	51,1
Bankinnskott .....	5 892,1	7 723,0
Postgiro .....	456,5	645,4
Postsparebanken .....	0,2	3,7
Statsbanker .....	10,9	102,9
Forretnings- og sparebanker .....	4 770,5	6 201,2
Utenlandske banker .....	414,1	465,0
Ikke disponible bankinnskott .....	239,9	304,8
Ihendehaverobligasjoner .....	294,5	293,5
Staten .....	132,4	130,9
Kommuner .....	96,8	95,7
Statsbanker .....	2,5	1,9
Andre .....	62,8	65,0
Aksjer .....	383,4	405,2
Utlån .....	1 189,1	1 382,3
Andre fordringer .....	3 147,6	3 719,6
Realaktiva .....	35 708,9	40 487,0
Regnskapsmessige aktiva .....	4 634,4	5 427,1
Aktiva i alt .....	51 295,6	59 488,8
<b>P a s s i v a</b>		
Aksjekapital .....	122,0	123,6
Ihendehaverobligasjonslån .....	7 548,5	8 982,2
I norske kroner .....	4 365,9	4 886,9
Utenlandsk valuta .....	3 182,6	4 095,3
Andre lån .....	12 559,5	15 046,0
Statsforvaltningen .....	217,3	259,6
Trygdeforvaltningen .....	171,1	171,4
Kommuner .....	162,9	189,8
Postgiro og Postsparebanken .....	481,0	526,4
Statsbanker .....	6 713,9	8 909,0
Forretnings- og sparebanker .....	2 265,4	2 640,4
Kredittforeninger o.l. ....	51,3	61,1
Forsikring .....	1 432,5	1 658,7
Andre norske sektorer .....	248,9	256,5
Utlandet .....	815,2	373,1
Annen gjeld .....	3 377,8	4 122,4
Fond .....	3 369,6	3 897,4
Overførte bevilgninger .....	986,5	1 194,7
Kapital og regnskapsmessige passiva .....	23 331,7	26 122,5
Passiva i alt .....	51 295,6	59 488,8
<b>S p e s i f i k a s j o n e r</b>		
Fondsmidler .....	2 341,1	2 651,0
Bankinnskott .....	2 053,8	2 378,8
Ihendehaverobligasjoner .....	132,0	126,1
Utlån .....	155,3	146,1

1) Omfatter også alle kommunale foretak, inklusive havnekasser, kommunale aksjeselskaper og felles-kommunale foretak.

### FYLKESFORDELT NASJONALREGNSKAP 1973

Statistisk Sentralbyrå har fordelt sentrale tall fra nasjonalregnskapet for 1973 på landets fylker. På grunnlag av eksisterende primærstatistikk er det beregnet hvor stor del av bruttonasjonalproduktet som er produsert og hvor stor del av den disponible vare- og tjenestetilgang som er anvendt i fylkene.

Størst andel av bruttonasjonalproduktet har Oslo med 20,3 prosent og Hordaland med 7,6 prosent. Lavest andel har Aust-Agder med 1,5 prosent og Finnmark med 1,3 prosent. Bruttoprodukt pr. innbygger er høyest i Oslo med knapt 48 000 kroner, nest høyest i Buskerud med vel 25 000 kroner. Lavest ligger Akershus og Nord-Trøndelag med omkring 18 000 kroner.

Beregningene omfatter ellers nasjonalregnskapstall som bruttoproduksjonsverdi, vareinnsats, lønnskostnader og eierinntekt i 44 produksjonssektorer. For hvert fylke er det private konsumet fordelt på konsumgrupper og det offentlige konsumet på formålsgrupper. Bruttoinvestering i fast realkapital er også fylkesfordelt.

Primærstatistikken gir ikke på alle områder grunnlag for en fullstendig fylkesfordeling av nasjonalregnskapet. Eksport, import, lagerendring, noe av produksjonsvirksomheten og militært offentlig konsum er således ikke fordelt på fylker.

Fylkesfordelt nasjonalregnskap er tidligere lagt fram for året 1965. Miljøverndepartementet har bidratt til finansieringen av beregningene som nå utgis i en egen publikasjon.

Tabell 1. Fylkesfordelt nasjonalregnskap. Bruttoprodukt, lønnskostnader og eierinntekt 1973. Fylke. Mill.kr

Fylke	Bruttoprodukt	Lønnskostnader	Eierinntekt
Hele landet .....	111 773,1	62 271,7	19 838,7
Østfold .....	5 187,2	3 284,2	992,1
Akershus .....	6 235,8	3 623,6	1 439,4
Oslo .....	22 654,1	14 952,2	2 472,6
Hedmark .....	3 620,8	1 979,0	924,6
Oppland .....	3 396,2	1 936,2	820,2
Buskerud .....	5 120,6	3 043,2	989,7
Vestfold .....	4 091,2	2 631,3	893,5
Telemark .....	3 713,2	2 144,9	840,7
Aust-Agder .....	1 699,7	1 076,6	332,0
Vest-Agder .....	2 827,9	1 859,8	542,9
Rogaland .....	6 720,7	3 869,0	1 962,1
Hordaland .....	8 444,8	5 513,2	1 489,9
Sogn og Fjordane .....	1 893,2	1 107,0	569,9
Møre og Romsdal .....	4 701,2	2 859,7	1 152,6
Sør-Trøndelag .....	5 313,2	3 292,6	1 014,9
Nord-Trøndelag .....	2 151,0	1 207,5	622,5
Nordland .....	4 709,6	2 859,5	1 155,9
Troms .....	2 617,7	1 586,0	559,9
Finmark .....	1 479,9	926,1	297,5
Ikke fordelt .....	15 195,1	2 520,1	765,8

Tabell 2. Fylkesfordelt nasjonalregnskap. Bruttoprodukt, lønnskostnader, eierinntekt og middel-folkemengde 1973. Fylke. Prosent

Fylke	Bruttoprodukt	Lønnskostnader	Eierinntekt	Middel-folkemengde
Hele landet .....	100,0	100,0	100,0	100,0
Østfold .....	4,6	5,3	5,0	5,7
Akershus .....	5,6	5,8	7,3	8,7
Oslo .....	20,3	24,0	12,5	11,9
Hedmark .....	3,2	3,2	4,7	4,6
Oppland .....	3,0	3,1	4,1	4,4
Buskerud .....	4,6	4,9	5,0	5,2
Vestfold .....	3,7	4,2	4,5	4,5
Telemark .....	3,3	3,4	4,2	4,0
Aust-Agder .....	1,5	1,7	1,7	2,1
Vest-Agder .....	2,5	3,0	2,7	3,2
Rogaland .....	6,0	6,2	9,9	7,0
Hordaland .....	7,6	8,9	7,5	9,6
Sogn og Fjordane .....	1,7	1,8	2,9	2,6
Møre og Romsdal .....	4,2	4,6	5,8	5,8
Sør-Trøndelag .....	4,8	5,3	5,1	6,0
Nord-Trøndelag .....	1,9	1,9	3,1	3,0
Nordland .....	4,2	4,6	5,8	6,1
Troms .....	2,3	2,5	2,8	3,6
Finmark .....	1,3	1,5	1,5	2,0
Ikke fordelt .....	13,6	4,0	3,9	-

Tabell 3. Fylkesfordelt nasjonalregnskap. Offentlig konsum, privat konsum og bruttoinvestering i fast realkapital 1973. Fylke. Mill.kr

Fylke	Offentlig konsum	Privat konsum	Bruttoinvestering i fast realkapital
Hele landet .....	18 018,0	60 398,0	33 013,2
Østfold .....	644,6	3 484,3	1 158,1
Akershus .....	1 101,4	5 200,3	1 795,7
Oslo .....	3 296,0	9 840,2	3 117,3
Hedmark .....	540,7	2 785,2	1 014,7
Oppland .....	515,1	2 683,2	1 100,6
Buskerud .....	593,6	3 137,4	1 335,2
Vestfold .....	520,1	2 739,9	891,1
Telemark .....	482,7	2 399,5	816,1
Aust-Agder .....	273,2	1 268,6	574,5
Vest-Agder .....	417,7	1 940,9	968,3
Rogaland .....	822,1	3 621,4	1 603,3
Hordaland .....	1 281,2	5 049,4	2 291,8
Sogn og Fjordane .....	325,1	1 323,4	890,0
Møre og Romsdal .....	680,0	3 008,5	1 352,4
Sør-Trøndelag .....	941,5	3 103,7	1 332,3
Nord-Trøndelag .....	393,7	1 531,2	674,4
Nordland .....	823,7	3 302,6	1 441,6
Troms .....	513,7	1 994,9	864,4
Finmark .....	321,9	1 079,7	652,6
Ikke fordelt .....	3 530,0	903,7	9 138,8

Tabell 4. Fylkesfordelt nasjonalregnskap. Offentlig konsum, privat konsum, bruttoinvestering i fast realkapital og middelfolkemengde 1973. Fylke. Prosent

Fylke	Offentlig konsum	Privat konsum	Bruttoinvestering i fast realkapital	Middelfolkemengde
Hele landet .....	100,0	100,0	100,0	100,0
Østfold .....	3,6	5,8	3,5	5,7
Akershus .....	6,1	8,6	5,4	8,7
Oslo .....	18,3	16,3	9,4	11,9
Hedmark .....	3,0	4,6	3,1	4,6
Oppland .....	2,9	4,4	3,3	4,4
Buskerud .....	3,3	5,2	4,0	5,2
Vestfold .....	2,9	4,5	2,7	4,5
Telemark .....	2,7	4,0	2,5	4,0
Aust-Agder .....	1,5	2,1	1,7	2,1
Vest-Agder .....	2,3	3,2	2,9	3,2
Rogaland .....	4,6	6,0	4,9	7,0
Hordaland .....	7,1	8,4	6,9	9,6
Sogn og Fjordane .....	1,8	2,2	2,7	2,6
Møre og Romsdal .....	3,8	5,0	4,1	5,8
Sør-Trøndelag .....	5,2	5,1	4,0	6,0
Nord-Trøndelag .....	2,2	2,5	2,0	3,0
Nordland .....	4,6	5,5	4,4	6,1
Troms .....	2,9	3,3	2,6	3,6
Finmark .....	1,8	1,8	2,0	2,0
Ikke fordelt .....	19,6	1,5	27,7	-

## TILLEGG TIL DE INTERNASJONALE MANEDSTABELLER I STATISTISK MANEDSHEFTE NR. 2, 1978

Tallene er mottatt i tiden 3/4 - 7/4 og er foreløpige. De vil eventuelt bli korrigert i Statistisk månedshefte. Der vil man også finne nærmere forklaringer til tallene og alle korreksjoner av eldre tall.

Tall i parentes gjelder måneden (kvartalet, uken) før.

D a n m a r k (tabell 81)					
Arbeidsløyse .....	Kol. A	Feb.	181,0	(179,2)	
Konsumprisindeks .....	" H	Feb.	203	(202)	
S v e r i g e (tabell 82)					
Engrosprisindeks .....	" G	Jan. Feb.	199 201	(196)	
S t o r b r i t a n n i a (tabell 83)					
Arbeidsløyse .....	" B	Feb.	1 445,9	(1 484,7)	
Produksjon					
b. Stålproduksjon .....	" C.b	Okt. Nov. Des.	1 612 1 596 1 410	(1 744)	
Øyeblikkelig rente på statsobligasjoner ....	" H	Jan.	10,67	(10,90)	
Reuter's råvareindeks .....	" I	Mars	250	(249)	
Reuter's råvareindeks, uketall .....		27/3-31/3	255	(251)	
F r a n k r i k e (tabell 84)					
Produksjonsindeks, industri .....	" B	Jan.	127	(123)	
Bytteforhold .....	" D	3. kv.	93	(92)	
V e s t - T y s k l a n d (tabell 85)					
Produksjon					
b. Stålproduksjon .....	" C.b	Jan.	3 317	(2 976)	
Detaljomsætningsindeks .....	" D	Jan.	177	(173)	
Konsumprisindeks .....	" I	Feb.	149	(148)	
S a m b a n d s s t a t e n e (tabell 87)					
Bruttonasjonalprodukt .....	" A	4. kv.	1 965,1	(1 915,9)	
Sysselsetting .....	" B	Jan.	91 053	(92 623)	
Arbeidsløyse .....	" C	Jan.	6 897	(5 880)	
Produksjon					
b. Stålproduksjon .....	" D.b	Jan.	9,3	(9,1)	
c. Bilproduksjon .....	" D.c	Okt. Nov.	1 193 1 045	(1 044)	
Verdi av utenrikshandelen					
a. Innførsel .....	" F.a	Jan.	12 393	(13 123)	
b. Utførsel .....	" F.b	Jan.	10 014	(11 007)	
Volum av utenrikshandelen					
a. Innførsel .....	" G.a	4. kv.	152	(153)	
b. Utførsel .....	" G.b	4. kv.	147	(140)	
Bytteforhold .....	" H	4. kv.	79	(78)	
Moody's råvareindeks .....	" I	Mars	220	(220)	
Moody's råvareindeks, uketall .....		27/3-31/3	221	(219)	
Engrosprisindeks .....	" J	Feb.	183	(181)	
Timefortjeneste .....	" L	Jan.	5,89	(5,83)	

SU 13x

ND

PUBLIKASJONER UNDER UTSENDING FRA STATISTISK SENTRALBYRÅ I MARS OG HITIL I APRIL 1978

I serien Norges offisielle statistikk (NOS):

Rutebilstatistikk 1975 Sidetall 61 Pris kr 11,00  
Framskrivning av folkemengden 1977-2010 Regionale tall Sidetall 207 Pris kr 13,00  
Kriminalstatistikk Fanger 1976 Sidetall 51 Pris kr 11,00  
Psykiatriske sykehus 1976 Sidetall 55 Pris kr 11,00

I serien Artikler fra Statistisk Sentralbyrå (ART):

Levestandard for private husholdninger Sidetall 64 Pris kr 11,00 (ART nr. 102)  
Lønnsforholdene for ansatte i bank, forsikring og statstjeneste Sidetall 45 Pris kr 9,00  
(ART nr. 104)  
Husholdningenes etterspørsel etter elektrisitet 1966-1975 Sidetall 66 Pris kr 11,00  
(ART nr. 105)  
Prisnivåjusterte regnskaper Bergverksdrift og industri Sidetall 81 Pris kr 11,00  
(ART nr. 103)

FASTE PUBLIKASJONER FRA STATISTISK SENTRALBYRÅ

Statistisk månedshefte. Pris: Årsabonnement kr 40,00  
Pr. hefte " 5,00  
Månedsstatistikk over utenrikshandelen.  
Pris: Årsabonnement kr 50,00  
Pr. hefte " 5,00  
Statistisk ukehefte. Pris: Årsabonnement kr 60,00  
Pr. hefte " 3,00  
Kvartalshefte for private og offentlige banker.  
Pris: Årsabonnement kr 18,00  
Pr. hefte " 11,00

