

# Statistisk ukehefte

S T A T I S T I S K S E N T R A L B Y R Å

D r o n n i n g e n s g t. 16, O s l o - D e p., O s l o 1. T l f. 41 38 20, 41 36 60

Nr. 40/73

3. oktober 1973

## I N N H O L D

Produksjonen i bergverksdrift, industri og kraftforsyning i august 1973

Detaljomsætningen i august 1973

Samhandelen med land og landområder. Januar-august 1973

Avbetalingshandelen. 2. kvartal 1973

Norsk isbjørnfangst 1972-73

Inntektsstatistikk for leger og tannleger 1971

Tillegg til de internasjonale månedstabeller i Statistisk månedshefte nr. 7, 1973

Publikasjoner sendt ut fra Statistisk Sentralbyrå i september 1973

Produksjonen i bergverksdrift, industri og kraftforsyning i august 1973  
(Forrige melding ble offentliggjort i SU nr. 36, 1973)

Statistisk Sentralbyrås produksjonsindeks for bergverksdrift (inkl. olje- og gassutvinning), industri og kraftforsyning var 5 prosent høyere i august 1973 enn i samme måned året før. Indekstallene var 179 og 170 (beregnet som et ukegjennomsnitt og med gjennomsnittlig månedsproduksjon i 1961 = 100). Indekstallet for bergverksdrift var 5 prosent lavere, for industri 6 prosent høyere og for kraftforsyning 8 prosent høyere enn i august 1972.

Den sesongkorrigerte indeks for bergverksdrift (ekskl. olje- og gassutvinning), industri og kraftforsyning viste 2 prosent stigning fra juli til august. For bergverksdrift var det 7 prosent nedgang, for industri 1 prosent stigning og for kraftforsyning 8 prosent stigning. Sammenliknet med måneden før viste de sesongkorrigerte indekstall for produksjon etter anvendelse 2,2 prosent stigning i eksportvareproduksjonen, 0,6 prosent stigning i konsumvareproduksjonen, 1,6 prosent stigning i investeringsvareproduksjonen, 0,4 prosent nedgang i produksjonen av varer til bygg og anlegg og 3,4 prosent stigning i produksjonen av vareinnsatsvarer ellers.

I gjennomsnitt for de 8 første månedene av året viste totalindeksen en stigning på 4,0 prosent fra 1972 til 1973. Det var 3,0 prosent stigning i bergverksdrift, 3,9 prosent stigning i industri og 5,4 prosent stigning i kraftforsyning. Eksportvareproduksjonen steg 5,1 prosent, konsumvareproduksjonen 0,9 prosent, investeringsvareproduksjonen 3,5 prosent, produksjonen av varer til bygg og anlegg 3,6 prosent og produksjonen av varer til vareinnsats ellers 4,0 prosent.

Produksjonsindeks for bergverksdrift, industri og kraftforsyning 1961 = 100

	Jan.-aug.		Aug.	Juli	Aug.
	1972	1973	1972	1973	1973
<u>BERGVERKSDRIFT, INDUSTRI OG KRAFTFORSYNING<sup>1)</sup></u>	165	172	170	113	179
<u>Bergverksdrift<sup>1)</sup></u> .....	251	259	277	193	264
Kullgruver .....	148	140	62	66	66
Malmgruver .....	237	249	249	161	252
Stein, sand- og grusdrift .....	196	196	256	161	227
Mineralbrott og annen ekstraktiv virksomhet.	139	142	141	111	131
<u>Industri</u> .....	160	166	167	107	177
Næringsmiddelindustri .....	136	134	119	105	129
Drikkevareindustri .....	164	168	167	215	172
Tobakksindustri .....	83	81	100	41	94
Tekstilindustri .....	103	97	101	42	104
Bekledningsindustri .....	82	78	86	25	90
Treindustri .....	196	212	203	108	217
Møbel- og innredningsindustri .....	175	182	193	88	188
Treforedlingsindustri .....	152	160	160	127	169
Grafisk industri, forlag m.v. ....	159	159	165	92	161
Lærindustri .....	73	75	99	42	100
Gummivareindustri .....	144	168	170	59	212
Kjemisk industri .....	183	197	187	166	211
Kull- og mineraloljeforedling .....	223	231	202	197	228
Jord- og steinvareindustri .....	170	171	184	108	175
Primær jern- og metallindustri .....	203	220	202	175	222
Jern- og metallvareindustri .....	170	171	194	74	191
Maskinindustri .....	181	192	202	103	221
Elektroteknisk industri .....	202	208	234	75	245
Transportmiddelindustri .....	144	150	145	76	161
Diverse industri .....	266	290	275	156	301
<u>Kraftforsyning</u> .....	183	193	161	147	174
Produksjon etter anvendelse:					
Ekspert .....	235	247	236	190	260
Konsum .....	131	133	131	91	136
Investerings .....	157	163	166	78	179
Vareinnsats i bygg og anlegg .....	177	184	190	98	193
Vareinnsats ellers .....	153	159	154	111	163

1) Inkl. utvinning av jordolje og naturgass.

Sesongkorrigert indeks 1961 = 100

	1973				
	April	Mai	Juni	Juli	August
<u>BERGVERKSDRIFT, INDUSTRI OG KRAFTFORSYNING<sup>1)</sup></u>	173	179	172	175	179
<u>Bergverksdrift<sup>1)</sup></u> .....	234	242	191	208	192
<u>Industri</u> .....	168	174	169	171	174
<u>Kraftforsyning</u> .....	195	204	201	195	211
Produksjon etter anvendelse:					
Eksport .....	253	258	253	255	261
Konsum .....	135	136	135	138	139
Investering .....	158	172	168	173	176
Vareinnsats i bygg og anlegg .....	184	188	187	185	184
Vareinnsats ellers .....	163	168	160	164	169

1) Ekskl. utvinning av jordolje og naturgass.

PRODUKSJONEN I BERGVERKSDRIFT, INDUSTRI OG KRAFTFORSYNING

Ukorrigert indeks —————

1961 = 100

Sesongkorrigert indeks - - - - -

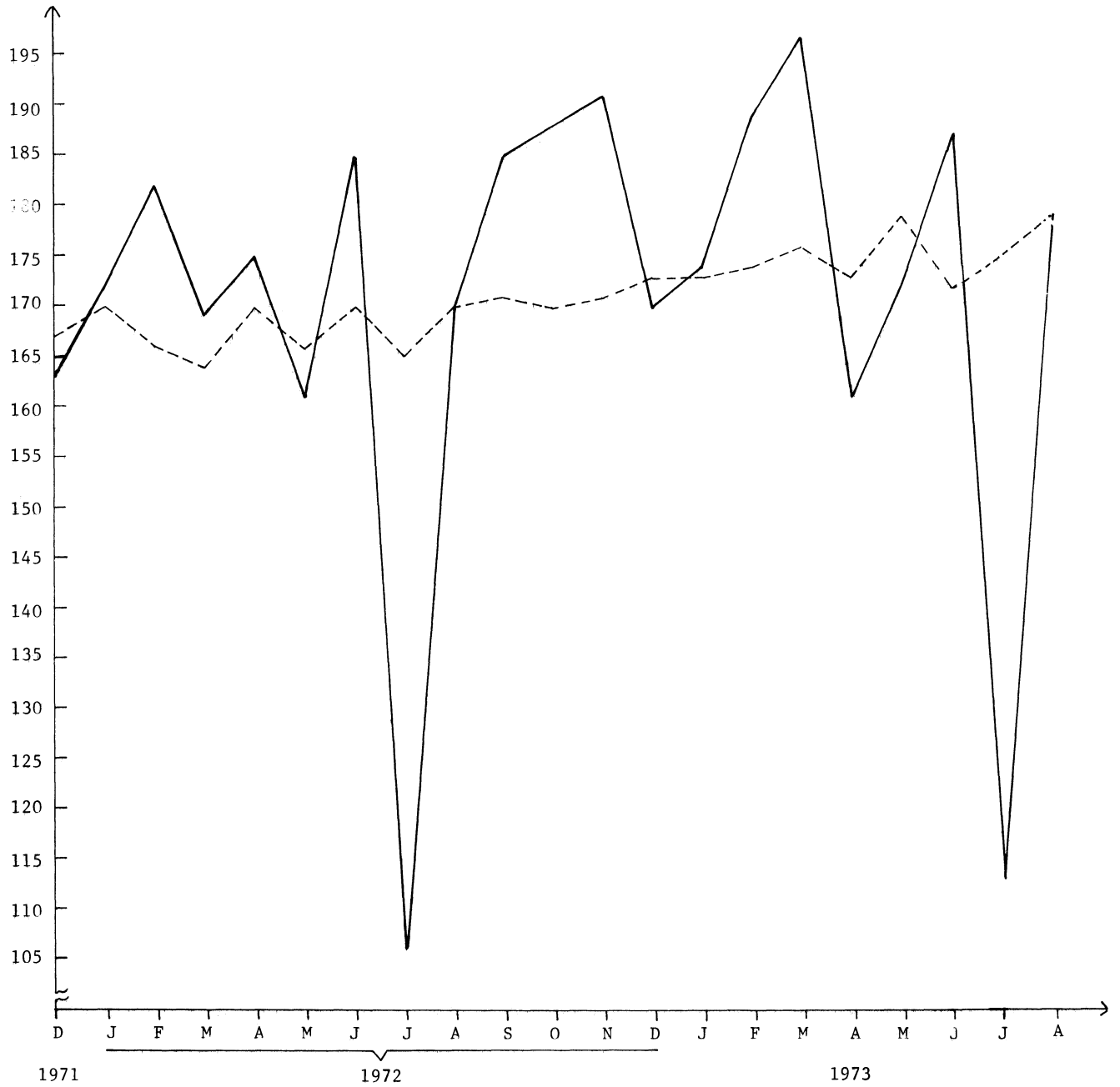

### Detaljomsetningen i august 1973

(Forrige melding ble offentliggjort i SU nr. 37, 1973)

Statistisk Sentralbyrås detaljomsetningsindeks viser at verdien av detaljomsetningen i august 1973 var 9 prosent høyere enn i august 1972. Indekstallene var henholdsvis 133 og 122. (Gjennomsnittlig månedsomsetning i 1970 = 100.)

Sammenliknet med august 1972 var det 8 prosent stigning for nærings- og nytelsesmidler og 4 prosent stigning for tekstil- og bekledningsvarer.

I gjennomsnitt for de 8 første månedene av året steg totalindeksen 8 prosent fra 1972 til 1973. Nærings- og nytelsesmidler steg 8 prosent og tekstil- og bekledningsvarer 5 prosent.

I samme tidsrom steg konsumprisindeksen i alt med 7 prosent, mens delindeksene for matvarer og klær og skotøy steg 8 prosent.

	<u>Jan.- aug.</u>		Aug.	Juli	Aug.
	1972	1973	1972	1973	1973
Totalindeks .....	113	122	122	125	133
Nærings- og nytelsesmidler .....	112	122	123	134	132
Tekstil- og bekledningsvarer ...	102	107	113	91	118

Detaljomsætning 1961 = 100

Totalindeks ———

Nærings- og nytelsesmidler - - - - -

Tekstil- og beklædningsvarer ———

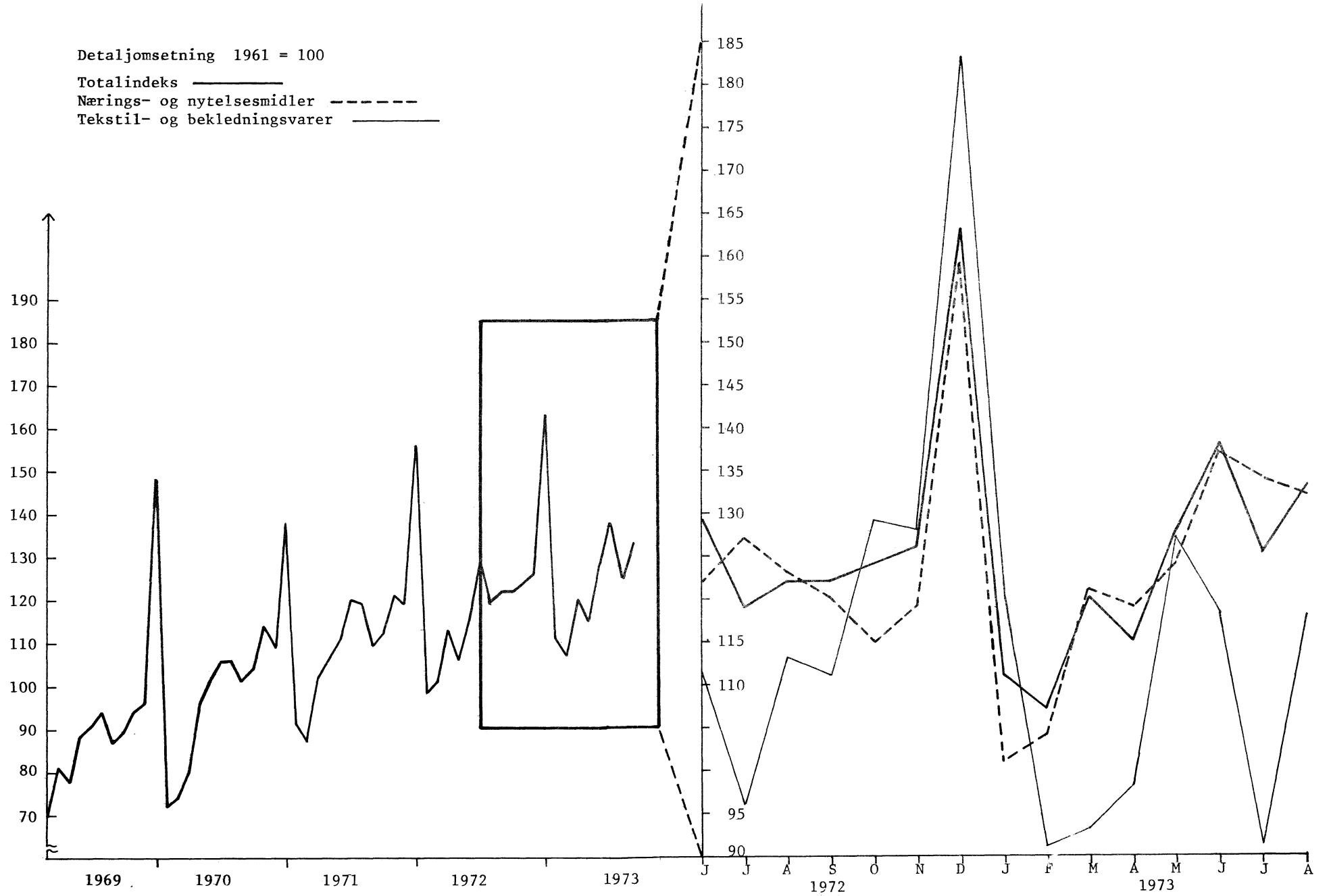

## Samhandelen med land og landområder. Januar-august 1973

Statistikken over utenrikshandelen (uten skip) for januar-august 1973 viser en verdiøkning på i alt 14 prosent for importen og 20 prosent for eksporten sammenliknet med samme periode i 1972.

Samhandelen med Norden viste en importøkning på 6 prosent og en eksportøkning på 23 prosent. Både for import- og eksportverdiens vedkommende utgjorde Sveriges andel 18 prosent av vår handel med alle land. Importøkningen var 7 prosent og eksportøkningen 20 prosent. De tilsvarende tall for Danmark var henholdsvis 4 prosent og 28 prosent i januar-august 1973 sammenliknet med tilsvarende periode i 1972.

I samhandelen med Frihandelsforbundet (rest-EFTA) steg importverdien 9 prosent og eksportverdien 20 prosent. Importoverskottet var 1 226 mill.kr. i januar-august 1973. Rest-EFTA's andel av såvel Norges import som eksport var 24 prosent.

I Norges handel med det utvidede EF var det en stigning på 16 prosent for importen og 22 prosent for eksporten. Importoverskottet i januar-august 1973 var 1 350 mill.kr. Av Norges totale import kom 47 prosent fra dette området, mens det avtok 53 prosent av landets eksport. I samhandelen med Storbritannia hadde Norge et eksportoverskott på 325 mill.kr. (157 mill.kr. i januar-august 1972). Importøkningen var 17 prosent og eksportøkningen 24 prosent. I varebyttet med Vest-Tyskland viste importverdien en sterkere stigning enn eksportverdien, henholdsvis 18 og 15 prosent. Importoverskottet økte dermed fra 710 mill.kr. i januar-august 1972 til 902 mill.kr. i januar-august 1973.

I januar-august 1973 utgjorde importen fra Europa 75 prosent og eksporten til Europa 83 prosent av Norges totale import- og eksportverdi (uten skip). Verdistigningen var 14 prosent for importen og 21 prosent for eksporten.

I varebyttet med de øvrige verdensdeler er det gjerne store svingninger i verditalle. I samhandelen med Asia ble det registrert sterk verdiøkning både for import og eksport. Importen fra Nord-Amerika lå noe over gjennomsnittet, mens økingen i eksportverdien bare var 2 prosent. Innenfor dette området ble registrert relativt sterk eksportøkning til Canada og nedgang i eksporten til USA.



## Samhandelen med land og landområder. August 1973. Mill.kr.

	Innførsel (uten skip)			Utførsel (uten skip)		
	Januar-august			Januar-august		
	1972	1973	Endring i pst.	1972	1973	Endring i pst.
EFTA <sup>1)</sup> Nordiske land .....	4 650,1	4 948,4	+ 6,4	3 284,4	4 046,7	+ 23,2
EF <sup>2)</sup> Frihandelsforbundet .....	4 154,2	4 518,5	+ 8,8	2 754,5	3 292,2	+ 19,5
OECD De europeiske fellesskap .	7 516,2	8 680,8	+ 15,5	6 010,0	7 331,3	+ 22,0
OECD Europeiske OECD-land .....	11 820,9	13 372,5	+ 13,1	9 074,6	10 895,3	+ 20,1
101 Danmark .....	1 209,7	1 251,6	+ 3,5	893,3	1 143,0	+ 28,0
103 Finland .....	375,4	425,4	+ 13,3	322,2	390,0	+ 21,0
105 Island .....	12,1	20,4	+ 68,6	41,3	84,5	+104,6
106 Sverige .....	3 052,9	3 251,0	+ 6,5	2 027,6	2 429,2	+ 19,8
112 Belgia, Luxembourg .....	508,2	621,5	+ 22,3	263,8	279,1	+ 5,8
117 Frankrike .....	576,9	689,5	+ 19,5	417,1	507,5	+ 21,7
121 Irland .....	16,8	32,8	+ 95,2	30,9	44,3	+ 43,4
123 Italia .....	332,8	332,5	- 0,1	234,9	334,7	+ 42,5
127 Nederland .....	581,4	700,5	+ 20,5	433,2	547,0	+ 26,3
131 Polen .....	80,7	100,7	+ 24,8	107,7	167,0	+ 55,1
132 Portugal .....	105,3	132,2	+ 25,6	120,5	77,1	- 36,0
135 Sovjetunionen .....	112,5	144,7	+ 28,6	89,5	90,5	+ 1,1
137 Spania .....	116,1	118,2	+ 1,8	192,8	170,2	- 11,7
139 Storbritannia og N.-Irland	1 939,1	2 269,6	+ 17,0	2 095,6	2 594,6	+ 23,8
141 Sveits .....	387,5	446,0	+ 15,1	150,7	185,6	+ 23,2
142 Tsjekkoslovakia .....	67,6	96,5	+ 42,8	37,4	59,2	+ 58,3
144 Tyskland, Vest .....	2 351,3	2 782,8	+ 18,4	1 641,2	1 881,1	+ 14,6
151 Tyskland, Øst .....	40,1	40,0	- 0,3	49,5	72,5	+ 46,5
153 Østerrike .....	221,0	243,5	+ 10,2	92,2	125,8	+ 36,4
Andre land i Europa .....	98,0	133,3	+ 36,0	202,8	251,7	+ 24,1
Europa i alt .....	12 185,4	13 832,7	+ 13,5	9 444,2	11 434,6	+ 21,1
260 Ghana .....	39,3	34,6	- 12,0	22,7	25,7	+ 13,2
286 Libya .....	24,2	18,9	- 21,9	10,5	8,0	- 24,5
313 Nigeria .....	54,8	13,7	- 75,0	17,8	57,3	+221,9
359 Sør-Afrika .....	82,2	123,0	+ 49,6	49,7	63,7	+ 28,2
Andre land i Afrika .....	149,6	187,4	+ 25,3	154,6	148,4	- 4,0
Afrika i alt .....	350,1	377,6	+ 7,9	255,4	303,1	+ 18,7
436 Hong Kong .....	76,7	91,1	+ 18,8	11,8	14,4	+ 22,0
444 India .....	19,2	24,9	+ 29,7	27,9	8,4	- 69,9
460 Israel .....	35,7	42,6	+ 19,3	20,5	32,3	+ 57,6
464 Japan .....	403,5	459,1	+ 13,8	118,9	192,7	+ 62,1
484 Kina, folkerepublikken ...	22,3	27,1	+ 21,5	61,8	102,5	+ 65,9
Andre land i Asia .....	522,3	715,6	+ 37,0	105,6	173,0	+ 63,8
Asia i alt .....	1 079,7	1 360,4	+ 26,0	346,5	523,3	+ 51,0
612 Canada .....	642,9	758,8	+ 18,0	123,8	237,1	+ 91,5
648 Jamaica .....	164,1	177,8	+ 8,4	15,0	2,0	- 86,7
684 USA .....	1 061,7	1 236,6	+ 16,5	996,1	908,8	- 8,8
Andre land i Nord-Amerika.	183,1	202,9	+ 10,8	56,7	65,2	+ 15,0
Nord-Amerika i alt .....	2 051,8	2 376,1	+ 15,8	1 191,6	1 213,1	+ 1,8
705 Argentina .....	36,1	14,7	- 59,3	51,2	49,3	- 3,7
715 Brasil .....	223,8	274,5	+ 22,7	126,3	187,5	+ 48,5
775 Venezuela .....	56,1	20,2	- 64,0	31,7	30,5	- 3,8
Andre land i Sør-Amerika .	104,4	122,9	+ 17,7	43,3	31,4	- 27,5
Sør-Amerika i alt .....	420,4	432,3	+ 2,8	252,5	298,7	+ 18,3
805 Austral-Sambandet m.bes. .	107,2	81,8	- 23,7	52,3	67,7	+ 29,5
Andre land i Oseania .....	24,6	31,6	+ 28,5	14,3	11,6	- 18,9
Oseania i alt .....	131,8	113,4	- 14,0	66,6	79,3	+ 19,1
I a l t .....	16 219,2	18 492,5	+ 14,0	11 556,8	13 852,1	+ 19,9

1) Rest-EFTA

2) Det utvidede EF

Avbetalingshandelen. 2. kvartal 1973

(Førrige kvartalsmelding ble offentliggjort i SU nr. 23, 1973)

Statistisk Sentralbyrås kredittmarkedstatistikk viser at forretningsbankene, sparebankene og finansieringsselskapene ved utgangen av 2. kvartal 1973 hadde utestående kreditter knyttet til diskonterte avbetalingskontrakter for i alt 1 705 mill.kr., dvs. 16 mill.kr. mer enn ved utgangen av 1972 og 89 mill.kr. mer enn ved utgangen av 2. kvartal 1972.

Av utestående kreditter pr. 30/6 1973 falt 893 mill.kr. på biler og motorsykler, 87 mill.kr. på møbler og 46 mill.kr. på fjernsynsapparater. Regnet fra utgangen av samme kvartal året før gir dette en øking på 38 mill.kr. for biler og motorsykler, 7 mill.kr. for fjernsynsapparater og 37 mill.kr. for møbler og andre forbruksvarer. Gruppen produksjonsutstyr økte i samme periode med 7 mill.kr.

Tabell 1. Kreditter knyttet til diskonterte avbetalingskontrakter, etter varekategori og långiver. Mill.kr.

	1971		1972		1973	
	31/12	31/3	30/6	31/12	31/3	30/6
<b>A. Etter varekategori:</b>						
1. Personbiler .....	448	431	439	437	425	434
a. Nye .....	302	291	294	291	285	290
b. Brukte .....	146	140	145	146	140	144
2. Kombinerte person- og varebiler og andre biler .....	397	395	405	424	426	446
a. Nye .....	309	306	315	331	327	341
b. Brukte .....	88	89	90	93	99	105
3. Mopeder og motorsykler .....	12	10	11	12	11	13
4. Møbler .....	81	79	73	90	88	87
5. Fjernsynsapparater .....	37	41	39	48	48	46
6. Andre forbruksvarer .....	273	260	265	304	275	288
7. Produksjonsutstyr .....	356	365	384	374	384	391
I alt .....	<u>1 604</u>	<u>1 581</u>	<u>1 616</u>	<u>1 689</u>	<u>1 657</u>	<u>1 705</u>
<b>B. Etter långiver:</b>						
1. Diskonterte avbetalingskontrakter:						
a. Forretningsbanker .....	970	957	981	1 001	1 004	1 030
b. Sparebanker .....	265	266	273	290	279	297
c. Finansieringsselskaper .....	251	252	253	278	255	253
2. Rediskonterte avbetalingskontrakter i forretnings- og sparebanker .....	<u>118</u>	<u>106</u>	<u>109</u>	<u>120</u>	<u>119</u>	<u>125</u>
Utestående kreditter i alt ....	<u>1 604</u>	<u>1 581</u>	<u>1 616</u>	<u>1 689</u>	<u>1 657</u>	<u>1 705</u>

Tabell 2. Kreditter knyttet til diskonterte avbetalingskontrakter, etter fylke, varekategori og långiver<sup>1)</sup>  
pr. 30. juni 1973. 1 000 kr.

Låntaker- fylke	A. Ute- stående kredit- ter i alt	B. Etter varekategori									C. Av dette dis- konterte avbetal- ingskontrakter i	
		1. Personbiler		2. Kombinerte person- og varebiler og andre biler		3. Moped- og motor- sykler	4. Møbler	5. Fjern- syns- appa- rater	6. Andre for- bruks- varer	7. Produk- sjons- utstyr	a. Forret- nings- banker	b. Spare- banker
		a. Nye	b. Brukte	a. Nye	b. Brukte							
Østfold .....	77 981	17 859	7 710	16 942	5 225	1 169	9 081	2 138	10 573	7 284	33 600	28 254
Akershus .....	488 086	87 254	26 551	66 203	12 396	2 124	23 024	11 352	96 697	162 485	32 640	4 829
Oslo .....											332 683	18 545
Hedmark .....	146 306	18 550	14 007	45 172	16 692	872	5 970	1 589	8 916	34 538	46 609	16 821
Oppland .....											38 183	31 488
Buskerud .....	70 431	18 217	7 119	18 174	5 684	427	1 671	728	5 881	12 530	34 616	29 183
Vestfold .....	68 914	9 301	7 086	19 060	7 341	993	1 560	2 014	10 676	10 883	42 175	23 523
Telemark .....	81 293	10 675	8 448	15 317	5 305	561	7 898	3 104	15 478	14 507	52 011	15 770
Aust-Agder ....	65 450	13 866	7 011	12 010	3 928	394	2 706	954	10 710	13 871	48 769	14 015
Vest-Agder ....											48 769	14 015
Rogaland .....	85 144	16 145	9 636	17 688	4 494	620	5 401	1 548	12 227	17 385	62 726	7 751
Hordaland (inkl. Bergen).	116 626	24 873	13 699	18 863	8 667	581	7 030	1 528	21 280	20 105	83 274	10 050
Sogn og Fjordane	11 879	1 732	1 186	4 195	839	4	71	31	194	3 627	5 029	6 850
Møre og Romsdal	80 428	15 254	6 924	17 878	4 763	311	4 223	758	8 852	21 465	49 173	22 440
Sør-Trøndelag .	114 220	13 965	11 359	26 240	8 698	771	5 076	1 026	20 784	26 301	66 197	27 567
Nord-Trøndelag,											66 197	27 567
Nordland .....	82 066	14 779	8 868	20 533	9 475	834	2 493	1 004	15 570	8 510	53 129	17 854
Troms .....	81 923	14 460	5 762	16 678	4 323	1 516	3 453	1 106	11 708	22 917	48 777	21 847
Finnmark .....											48 777	21 847
Ikke fylkes- fordelt .....	134 452	13 587	8 946	25 723	6 679	1 532	7 131	17 285	38 583	14 986	-	-
R i k e t ....	1 705 199	290 517	144 312	340 676	104 509	12 709	86 788	46 165	288 129	391 394	1 029 591	296 787

1) Da enkelte finansieringsselskaper ikke kan fordele sine avbetalingskreditter helt ut etter fylke, er noen av fylkes-  
tallene slått sammen, og noen er plassert i gruppen "Ikke fylkesfordelt".

### Norsk isbjørnfangst 1972-73

Etter opplysninger Statistisk Sentralbyrå har fått over den norske isbjørnfangsten, ble det i fangstsesongen 1972-73 felt i alt 41 isbjørner, mot 61 i sesongen 1971-72. 3 dyr ble felt av selfangere på fangstfeltet ved Newfoundland-Labrador, 11 dyr av fangstmenn på Svalbard, 8 dyr av mannskap på værstasjoner og 19 dyr av fastboende på Svalbard.

Det var tillatt felt i alt 85 isbjørner i 1972-73. I 1971-72 var det tillatt felt 171 dyr. Fra og med sesongen 1973-74 er isbjørnen fredet foreløpig i 5 år.

Norsk isbjørnfangst

Fangstsesong	Felt i alt	Felt av:				Andre
		Sel- fangere alle områder	Fangst- menn på Svalbard	Mannskap på værsta- sjoner	Turist- jegere	
1959/60 .....	185	11	57	70	24	23
1960/61 .....	137	42	9	52	23	11
1961/62 .....	196	42	11	85	39	19
1962/63 .....	314	127	62	86	32	7
1963/64 .....	437	147	152	79	56	3
1964/65 .....	435	9	273	120	28	5
1965/66 .....	185	3	23	96	45	18
1966/67 .....	263	9	102	86	38	28
1967/68 .....	267	3	120	68	38	38
1968/69 .....	346	8	123	133	33	49
1969/70 .....	469	46	242	99	56	26
1970/71 .....	129	45	21	19	32	12
1971/72 .....	61	18	3	13	-	27
1972/73 .....	41	3	11	8	-	19

## Inntektsstatistikk for leger og tannleger 1971

Statistisk Sentralbyrå har utarbeidd en inntektsstatistikk for leger og tannleger, som bygger på opplysninger fra skattelikningen for inntektsåret 1971.

Som lege er tatt med personer med medisinsk embetseksamen, som i følge Byråets legeregister oppholdt seg i Norge pr. januar 1972 og var yrkesaktive på medisinske yrkesområder.

Som tannlege er tatt med personer som var registrert som tannleger i Helsedirektoratets "Fortegnelse over leger, tannleger og veterinærer i Norge", pr. mars 1971.

I tabellene er leger og tannleger uteksaminert i 1971 eller senere holdt utenfor. Det samme gjelder personer som en ikke fant fram til i skattelikningsmaterialet for 1971.

Inntekten er definert som nettoinntekt + særfradrag ved statsskattelikningen hvis inntektsskatt til staten er større enn 0. Hvis denne inntektsskatt skulle være lik 0, er inntekten definert lik nettoinntekt + særfradrag ved kommuneskattelikningen så sant inntektsskatt til kommunene er større enn 0. Hvis heller ikke denne inntektsskatt er utliknet, er tall for pensjonsgivende inntekt nyttet. En har tatt med eventuell inntekt registrert ved sjømannsskatteordningen. I nettoinntektstallene er blant annet trukket fra alle utgifter i næringsvirksomhet, alle renteutgifter, premie for egen pensjonsforsikring og beløp for skattefri banksparing. Nettoinntektstallene viser således ikke bruttolønn eller brutto honorarer.

Legerne er gruppert på 5 yrkesområder etter viktigste yrke pr. januar 1972.

Yrkesområdet helsearbeid i institusjon omfatter leger i arbeid ved helseinstitusjoner, dvs. sykehus og sykehjem m.v. Leger ved institusjoner som sosialsentra, fengsler, legekontorer for sjømenn og laboratorier/institutter utenom universiteter og sykehus, er klassifisert under yrkesområdet helsearbeid utenfor institusjon.

Leger i kombinerte universitets- og sykehusstillinger er gruppert etter sin hovedstilling og vil til dels komme med i yrkesområdet medisinsk forskning og undervisning og dels i yrkesområdet helsearbeid i institusjon.

Stadsfysici, stadsleger og distriktsleger i heldagsstillinger er tatt med under yrkesområdet administrativ og forebyggende medisin. Det samme gjelder administrerende overleger (direktører) ved sykehus når de normalt anvender minst halvparten av sin arbeidstid til administrativt og forebyggende helsearbeid. Andre administrerende overleger er gruppert sammen med overleger under yrkesområdet helsearbeid i institusjon.

Legenes og tannlegenes alder er registrert pr. 31/12-1971, mens deres bosted er registrert pr. 1/11-1970.

Statistikken omfatter 5 268 leger med gjennomsnittlig inntekt på 99 490 kroner, og 3 112 tannleger med gjennomsnittlig inntekt på 66 930 kroner.

8 prosent av legene hadde i 1971 inntekter under 50 000 kroner, 48 prosent hadde inntekter mellom 50 000 og 100 000 kroner, mens 44 prosent hadde inntekter på 100 000 kroner eller mer. De tilsvarende prosenttall for tannlegene var 27, 63 og 10 prosent.

For legene var den gjennomsnittlige inntekt høyest for aldersgruppen 60-69 år med 115 000 kroner. Gjennomsnittsinntekten var høyest i Østfold (111 000 kroner) og lavest i Troms (86 000 kroner). Administrativ og forebyggende medisin hadde den høyeste gjennomsnittsinntekten av yrkesområdene med 108 000 kroner, mens medisinsk forskning og undervisning med 89 000 kroner registrerte den laveste gjennomsnittsinntekten.

For tannlegene var gjennomsnittsinntekten høyest for aldersgruppen 40-49 år (75 000 kroner). Gjennomsnittlig inntekt i fylkene var for tannlegene høyest i Finnmark med 76 000 kroner og lavest i Aust-Agder med 62 000 kroner.

Tabell 1. Leger etter inntekt og alder. Inntektsåret 1971

Alder	Inntekt kr.		10000	50000	70000	90000	100000	110000	130000	150000	170000	190000	Gjennom- snittlig inntekt
	I alt	Under 10000	til 49900	til 69900	til 89900	til 99900	til 109900	til 129900	til 149900	til 169900	til 189900	og over	
Under 30 år .....	619	3	98	205	179	53	26	34	12	4	3	2	Kr. 73 485
30 - 39 år .....	1 579	2	152	335	418	196	149	178	88	38	14	9	87 201
40 - 49 " .....	868	3	38	81	151	106	97	176	101	54	36	25	109 526
50 - 59 " .....	1 055	2	37	81	171	137	125	205	146	87	34	30	112 320
60 - 69 " .....	905	2	55	66	132	91	86	188	117	76	44	48	114 718
70 år og over .....	242		19	38	54	27	24	37	24	11	4	4	97 309
I alt .....	5 268	12	399	806	1 105	610	507	818	488	270	135	118	99 490

Tabell 2. Leger etter inntekt og bosted. Inntektsåret 1971

Fylke	Inntekt kr.		10000	50000	70000	90000	100000	110000	130000	150000	170000	190000	Gjennom- snittlig inntekt
	I alt	Under 10000	til 49900	til 69900	til 89900	til 99900	til 109900	til 129900	til 149900	til 169900	til 189900	og over	
Østfold .....	234		11	28	33	32	21	31	40	22	8	8	110 987
Akershus .....	712	1	62	118	182	86	57	103	55	26	11	11	93 587
Oslo .....	1 306	3	107	251	285	125	127	184	103	58	26	37	96 881
Hedmark .....	187		9	34	26	21	21	40	21	5	7	3	102 567
Oppland .....	185	1	17	21	29	23	19	37	18	12	6	2	101 386
Buskerud .....	241	1	21	40	55	32	21	27	23	16	1	4	95 790
Vestfold .....	188		9	26	45	22	10	32	28	6	7	3	102 663
Telemark .....	172		12	24	33	23	16	38	12	10	2	2	99 669
Aust-Agder .....	73		3	8	16	8	9	11	8	7	2	1	104 225
Vest-Agder .....	159	1	14	18	16	22	20	34	15	12	5	2	104 309
Rogaland .....	249	1	12	24	39	31	25	40	28	28	16	5	110 916
Hordaland .....	505		28	72	107	57	60	79	43	28	17	14	103 163
Sogn og Fjordane ....	69	1	11	10	16	7	8	7	5	3	1		87 051
Møre og Romsdal .....	197	1	17	15	40	26	21	33	27	6	4	7	103 912
Sør-Trøndelag .....	260		16	27	54	29	27	44	27	16	13	7	106 333
Nord-Trøndelag .....	106		9	11	19	14	12	21	9	6	2	3	100 628
Nordland .....	228	1	18	35	60	29	20	32	18	7	5	3	94 255
Troms .....	140		16	32	39	15	11	18	4	1	1	3	86 174
Finnmark .....	57	1	7	12	11	8	2	7	4	1	1	3	92 298
I alt .....	5 268	12	399	806	1 105	610	507	818	488	270	135	118	99 490



Tabell 3. Leger etter inntekt og yrke, Inntektsåret 1971

Yrke	Inntekt kr. I alt	Under 10000	10000	50000	70000	90000	100000	110000	130000	150000	170000	190000	Gjennom- snittlig inntekt Kr.
			til 49900	til 69900	til 89900	til 99900	til 109900	til 129900	til 149900	til 169900	til 189900	og over	
<b>ADMINISTRATIV OG FORE- BYGGENDE MEDISIN</b> .....	181		3	6	38	32	29	39	20	8	4	2	108 140
Av dette:													
Direktør (sykehus) adm.-overlege, over- lege .....	47			1	9	7	4	12	9	4	1		115 411
Ass. overlege .....	29		1	1	7	6	4	5		2	1	2	111 697
Fylkeslege .....	18			1	2	4	6	3	1	1			105 022
Ass. fylkeslege .....	27				8	8	4	6	1				98 515
Stadslege kl. I-II ....	20			1	3	1	6	5	3		1		112 205
Distriktslege kl. I-II.	11			1	2		1	2	4		1		117 209
Fylkespsykiater/om- rådelege for ånd- svakeomsorgen .....	10				4		2	3		1			104 560
<b>HELSEARBEID UTENFOR</b>													
<b>INSTITUSJON</b> .....	2 384	7	225	363	479	247	213	347	215	136	76	76	100 432
Av dette:													
Overlege .....	35		1	1	8	6	5	10	1		2	1	110 600
Ass. overlege .....	15		1	2	3	1	2	3	1	1	1		103 807
Spesiallege .....	12			2	2	1		4	2	1			108 150
Stadslege kl. III-IV ..	11						2	1	7	1			134 445
Distriktslege kl. III-V	383	1	18	35	57	55	44	69	47	27	18	12	110 582
Turnuskandidat i dis- trikt .....	140	1	17	69	41	4	5	3					66 511
Praktiserende spe- sialist .....	545	1	29	62	96	50	42	86	61	48	30	40	116 137
Allmennpraktiserende ..	921	2	104	127	193	95	96	137	79	47	23	18	97 062
Helsestasjonslege .....	30	1	15	5	4		1	2	2				53 610
Diagnosestasjonslege ..	28		1	1	3	5	2	4	3	6		3	127 386
Skolelege .....	25	1	10	8	2	2	2						53 972
Bedriftslege .....	71		5	9	19	7	6	14	7	3		1	98 385
Militærlege .....	22				3	3	2	8	4	2			117 841
Vernepliktig lege .....	111		16	32	42	12	3	3	1		2		73 977
<b>HELSEARBEID I INSTI- TUSJON</b> .....	2 348	4	138	361	506	291	226	388	229	115	52	38	99 413
Av dette:													
Overlege, poliklinikk- sjef .....	524		2	11	44	56	58	129	109	61	30	24	127 806
Ass. overlege .....	419	1	6	17	57	70	56	109	59	26	12	6	112 151
Spesiallege .....	138	1	1	13	22	15	12	31	18	14	8	3	115 799
Reservelege .....	426		20	85	128	63	51	50	16	9	1	3	89 083
Assistentlege .....	812	1	101	231	250	84	47	68	23	5	1	1	77 881
<b>MEDISINSK FORSKNING OG UNDERVISNING</b> .....	307	1	28	68	72	34	32	37	22	9	2	2	88 841
Av dette:													
Professor .....	70			1	14	8	9	18	12	5	1	2	116 480
Dosent .....	33		1	3	9	6	5	5	2	1	1		98 712
Prosektor .....	21			6	3	1	6	3	1	1			94 224
(Første)amanuensis ....	41		1	11	13	6	4	2	2	2			87 163
Universitetslektor ....	28		3	9	4	4	4	2	2				81 057
Vitenskapelig assistent	16		3	9	2	1			1				66 813
Stipendiat .....	81		20	26	21	6	4	3	1				67 794
Annen forsker .....	11			2	5	2		2					87 273
<b>MEDISINSK ARBEID ELLERS</b>	48		5	8	10	6	7	7	2	2	1		91 958
Av dette:													
Ikke-klinisk medisinsk konsulent .....	16		3	3	2	1	2	4		1			88 456
Trygdekasselege .....	21			4	4	4	4	2	1	1	1		99 738
<b>I alt</b> .....	<b>5 268</b>	<b>12</b>	<b>399</b>	<b>806</b>	<b>1 105</b>	<b>610</b>	<b>507</b>	<b>818</b>	<b>488</b>	<b>270</b>	<b>135</b>	<b>118</b>	<b>99 490</b>

Tabell 4. Tannleger etter inntekt og alder. Inntektsåret 1971

Alder	Inntekt kr.													Gjennomsnittlig inntekt
	I alt	Under 10000	10000 til 49900	50000 til 69900	70000 til 89900	90000 til 99900	100000 til 109900	110000 til 129900	130000 til 149900	150000 til 169900	170000 til 189900	190000 og over		
Under 30 år .....	389	2	127	125	80	27	12	11	4	1			62 805	
30 - 39 år .....	1 004	10	212	289	284	86	50	51	14	4	2	2	70 473	
40 - 49 " .....	653	2	99	198	196	64	36	39	12	4	2	1	74 567	
50 - 59 " .....	301	4	38	103	96	31	13	10	4	2			72 026	
60 - 69 " .....	527	6	194	169	102	25	10	12	6	1	1	1	59 224	
70 år og over .....	238	7	132	59	28	3	2	3	2	2			48 396	
I alt .....	3 112	31	802	943	786	236	123	126	42	14	5	4	65 930	

Tabell 5. Tannleger etter inntekt og bosted. Inntektsåret 1971

Fylke	Inntekt kr.													Gjennomsnittlig inntekt
	I alt	Under 10000	10000 til 49900	50000 til 69900	70000 til 89900	90000 til 99900	100000 til 109900	110000 til 129900	130000 til 149900	150000 til 169900	170000 til 189900	190000 og over		
Østfold .....	157	1	32	51	45	11	5	6	5	1			69 554	
Akershus .....	378	3	117	99	93	26	19	16	4	1			65 023	
Oslo .....	597	10	200	165	128	42	22	18	5	3	3	1	63 059	
Hedmark .....	120		35	32	39	7	4	1	2				64 134	
Oppland .....	110		23	37	31	12	2	3	2				67 440	
Buskerud .....	163	1	38	58	50	6	4	4	1	1			65 491	
Vestfold .....	156	1	42	58	34	8	3	5	2	2			64 383	
Telemark .....	118		27	42	33	8	4	4					66 162	
Aust-Agder .....	69	1	18	22	20	3	1	4					62 429	
Vest-Agder .....	101	1	24	24	19	12	7	7	5	2			75 037	
Rogaland .....	197	1	42	57	47	22	14	9	3	1			71 070	
Hordaland .....	315	4	81	87	79	30	12	14	5	1		2	68 466	
Sogn og Fjordane .....	52		10	17	16	3	2	3	1				70 358	
Møre og Romsdal .....	118	1	17	40	29	13	3	11	3	1			74 397	
Sør-Trøndelag .....	135	3	30	35	39	12	9	4	2			1	70 724	
Nord-Trøndelag .....	72	1	15	29	13	4	2	7		1			67 660	
Nordland .....	136	2	24	59	34	8	5	4					65 376	
Troms .....	84	1	24	20	24	7	2	4	2				67 975	
Finmark .....	34		3	11	13	2	3	2					76 182	
I alt .....	3 112	31	802	943	786	236	123	126	42	14	5	4	66 930	

Tillegg til de internasjonale månedstabeller i Statistisk månedshefte nr. 7, 1973

Tallene er mottatt i tiden 25/9-1/10 1973 og er foreløpige. De vil eventuelt bli korrigert i Statistisk månedshefte. Der vil man også finne nærmere forklaringer til tallene og alle korreksjoner av eldre tall.

Tall i parentes gjelder måneden (kvartalet, uken) før.

D a n m a r k (tabell 80)

Arbeidsløyse .....	Kol. A.	Aug.	10,6	(12,3)
Verdi av utenrikshandelen				
a. Innførsel .....	" D.a.	Aug.	3 604	(3 315)
b. Utførsel .....	" D.b.	Aug.	2 659	(2 827)
Engrosprisindeks .....	" G.	Aug.	161	(163)
Valutabeholdning .....	" J.	Juni	5 418	(5 804)

S v e r i g e (tabell 81)

Valutabeholdning .....	" J.	Mars	8 456	(7 443)
		April	8 966	
		Mai	8 884	
		Juni	8 816	

S t o r b r i t a n n i a (tabell 82)

Verdi av utenrikshandelen				
a. Innførsel .....	" E.a.	Aug.	1 394	(1 290)
b. Utførsel .....	" E.b.	Aug.	1 073	(1 044)
Reuter's råvareindeks, uketall .....		24/9-28/9	261	(260)
Reuter's råvareindeks .....	" I	Sept.	256	(253)

F r a n k r i k e (tabell 83)

Valutabeholdning .....	" H.	Juni	41 961	(45 419)
------------------------	------	------	--------	----------

V e s t - T y s k l a n d (tabell 84)

Sysselsetting .....	" A.	2. kvartal	22 630	(22 600)
Produksjon				
a. Produksjonsindeks, industri .....	" C.a.	Juli	163	(170)
Detaljsetningsindeks .....	" D.	Juni	217	(214)
		Juli	206	
Engrosprisindeks .....	" H.	Aug.	125	(124)
Timefortjeneste .....	" J.	1. kvartal	784	(755)
Valutabeholdning .....	" K.	Juni	72 937	(79 580)

B e l g i a (tabell 85)

Valutabeholdning .....	" H.	Juni	134.6	(144,9)
------------------------	------	------	-------	---------

S a m b a n d s s t a t e n e (tabell 86)

Moody's råvareindeks, uketall .....		24/9-28/9	173	(176)
Moody's råvareindeks .....	" I.	Sept.	174	(183)
Valutabeholdning .....	" M.	Juni	11 650	(11 650)

Publikasjoner sendt ut fra Statistisk Sentralbyrå i september 1973

I serien Norges offisielle statistikk:

Statistikk over lavinntektsgrupper 1970 Sidetall 135 Pris kr. 9,00

Flyttestatistikk 1972 Sidetall 65 Pris kr. 8,00

Folkemengden etter alder og ekteskadelig status 31. desember 1972  
Sidetall 109 Pris kr. 8,00

Sivilrettsstatistikk 1972 Sidetall 31 Pris kr. 7,00

I serien Statistiske kommunehefter:

Folke- og bolig telling 1. november 1970: Rygge, Øyer, Jevnaker, Ringebu, Flesberg, Nes i Buskerud, Rollag, Tønsberg, Larvik, Svelvik, Borre, Stokke, Tjølling, Tokke, Grimstad, Froland, Landvik, Lillesand, Åmli, Bygland, Valle, Flekkefjord, Sør-Aurdal, Etnedal, Songdalen, Lyngdal, Strand, Granvin, Vaksdal, Austrheim, Askvoll, Eid, Herøy i Møre og Romsdal, Norddal, Vestnes, Nesset, Midsund, Sandøy, Frei, Tingvoll, Surnadal, Rindal, Snåsa, Flatanger, Vikna og Leka.

Sidetallet varierer mellom 27-30 Pris kr. 7,00

Faste publikasjoner fra Statistisk Sentralbyrå

Statistisk månedshefte. Pris: Årsabonnement kr. 25,00  
Pr. hefte " 2,50

Månedsstatistikk over utenrikshandelen.

Pris: Årsabonnement kr. 30,00  
Pr. hefte " 3,00