

Statistisk ukehefte

STATISTISK SENTRALBYRÅ

Dronningensgt. 16, Oslo-Dep., Oslo 1. Tlf. 41 38 20, 41 36 60

Nr. 25/71

16. juni 1971

INNHOLD

Konjunkturtendensene i juni 1971

Aktuelle konjunkturtall for Norge

Utenriksregnskap for januar-april 1971. Foreløpige tall

Utenrikshandelen i mai 1971. Foreløpige tall

Konsumprisindeksen pr. 15. mai 1971

Engrosprisindeksen pr. 15. mai 1971

Private finansieringsselskaper. Kvartalsbalanse pr. 31/3 1971

Innreise i april 1971

Medlemmer i registrerte trossamfunn utenfor Den norske kirke

Tillegg til de internasjonale månedstabeller i Statistisk månedshefte nr. 5, 1971

Publikasjoner sendt ut fra Statistisk Sentralbyrå siden hefte nr. 24, 1971

Konjunkturtendensene i juni 1971

(Forrige konjunkturoversikt ble gitt i SU nr. 21, 1971)

Konjunkturbildet i Vest-Europa er for tiden preget av tydelige stagnasjonstendenser i de fleste land. Det viktigste unntaket er Vest-Tyskland, der industriproduksjonen hittil i 1971 har ligget noe høyere enn i fjor, samtidig som både investerings- og konsumetterspørselen viser tegn til å forsterke seg. Også i Frankrike er produksjonsstigningen betydelig, men det er nå bare utenlandsetterspørselen som gir vekststimulans. I Storbritannia, Italia og Sverige viser industriproduksjonen nedgang, samtidig som den innenlandske etterspørselen svekkes.

I Sambandsstatene er det derimot den innenlandske forbruksetterspørselen som holder den relativt svake produksjonsveksten ved like; investeringsetterspørselen har neppe forsterket seg vesentlig i de siste månedene.

I S t o r b r i t a n n i a er konjunktursituasjonen preget av svikt i produksjon og etterspørsel og sterk prisstigning.

Industriproduksjonen viste sterk nedgang i løpet av 1.kvartal i år. Den sesongjusterte indeksen falt med 1,6 prosent fra januar til februar og med 2,4 prosent fra februar til mars. Den lå da på det laveste nivå siden juni 1968. For 1.kvartal under ett lå den sesongjusterte indeksen 0,8 prosent lavere enn i foregående kvartal. Dette svarer til en nedgang på 3,2 prosent regnet som årlig rate. Til en viss grad kan produksjonsnedgangen forklares ved økt uro på arbeidsmarkedet, men den er også i stor grad etterspørselsbestemt.

Arbeidsløsheten fortsetter å øke. I mai var tallet på arbeidsløse etter sesongjusterte oppgaver 731 000, mot 704 000 i april og 589 000 i desember. I løpet av de siste tre månedene har det sesongjusterte arbeidsløshetstallet økt med 108 000, eller 17 prosent. Arbeidsløshetsprosenten (ujustert) lå i mai på 3,3, mot 2,5 i samme måned i fjor.

Etter ordrestatistikken å dømme er investeringsetterspørselen i ferd med å svekkes. Tilgangen på nye ordrer til verkstedsindustrien fra innenlandske kunder lå i 1.kvartal hele 16 prosent lavere (sesongjustert) enn i 4.kvartal 1970. Tilgangen på eksportordrer gikk ned med 6 prosent i samme

tidsrom. Foreløpige oppgaver fra Det britiske handelsdepartement viser at ordreservene for maskinverktøyindustrien i februar gikk ned for sjuende måned på rad. De viktigste årsakene til investeringssvikten er trolig sterk prisøkning på råstoffer, sterk lønnsstigning og lav kapasitetsutnytting.

I byggevirksomheten ser det ut til at aktiviteten har tatt seg opp igjen. Tallet på påbegynte nye boliger i 1.kvartal i år lå 38 prosent høyere enn i samme kvartal i fjor.

Forbruksetterspørselen viste en meget svak utvikling i 1.kvartal. Etter de siste nasjonalregnskapstallene lå volumet av det private forbruket 1,7 prosent lavere (sesongjustert) i 1.kvartal i år enn i 4.kvartal 1970. Volumet av detaljomsetningen lå i gjennomsnitt 2,5 prosent lavere i 1. enn i 4. kvartal.

Prisstigningen ser ut til å forsterke seg noe. Konsumprisindeksen lå i april 9,4 prosent høyere enn i samme måned i fjor, mot vekstrater over året på 8,5 prosent i januar og februar og 8,8 prosent i mars. Ukelønns-satsene for arbeidere i industrien lå i april 13,0 prosent høyere enn i april 1970, og for de første fire måneder av 1971 under ett var stigningen fra samme periode i fjor 13,3 prosent.

I V e s t - T y s k l a n d har den innenlandske etterspørselen forsterket seg, og industriproduksjonen viste betydelig stigning fra 4.kvartal i fjor til 1.kvartal i år; den sesongjusterte indeksen gikk opp med hele 3,6 prosent. Indeksen gikk likevel ned fra februar til mars, og lå da også noe lavere enn i januar.

Arbeidsmarkedet er fortsatt relativt stramt, men tallet på arbeidsløse viser stigende tendens. For firemånedersperioden januar-april under ett lå tallet på arbeidsløse (sesongjustert) i gjennomsnitt 8,4 prosent høyere enn i foregående firemånedersperiode. Ved utgangen av april lå det ujusterte tallet på ledige plasser 17 prosent lavere enn ett år tidligere.

Investeringsetterspørselen, som stagnerte gjennom storparten av 1970, tok seg opp igjen i de første månedene av 1971. For 1.kvartal under ett lå tilgangen på nye ordrer til investeringsvareindustrien fra innenlandske kunder 4,0 prosent høyere (sesongjustert) enn i foregående kvartal. For hele industrien under ett gikk imidlertid tilgangen på nye innenlandske ordrer ned med 1,1 prosent. Utenlandsetterspørselen viste en langt sterkere tendens, med en øking på hele 3,3 prosent i tilgangen på nye eksportordrer.

Etter detaljomsetningsindeksen å dømme har også forbruksetterspørselen økt fra 4.kvartal i fjor til 1.kvartal i år; omsetningsvolumet gikk opp med hele 1,8 prosent, eller med rundt 7 prosent regnet som årlig rate.

Timefortjenesten for menn i industrien lå i 1.kvartal 14 prosent høyere enn ett år tidligere. For de tre foregående kvartaler var de tilsvarende vekstrater (kronologisk) henholdsvis 12,4 prosent, 15,6 prosent og 13,2 prosent. Den første lønnsavtale i industrien i år ble sluttet sist i mai og førte til en relativt moderat øking, nemlig med 6,5 prosent over det året avtalen dekker (fra 1/4 1971 til 1/4 1972). Omtrent samtidig ble det sluttet avtale for 280 000 funksjonærer i private banker om en lønnsøking på 7,9 prosent fra 1. mars.

Stigningen i konsumprisene viser fortsatt økende veksttakt over året. I april lå konsumprisindeksen 4,8 prosent høyere enn i samme måned i fjor, og for januar, februar og mars var de tilsvarende vekstrater henholdsvis 3,8 prosent, 4,3 prosent og 4,5 prosent. Prisstigningen i Vest-Tyskland er ennå atskillig svakere enn i de fleste andre vestlige industriland, men prisproblemet har likevel en uvanlig høy prioritet i vest-tysk økonomisk politikk. Til tross for at den vest-tyske konjunkturkurven stort sett har vært karakterisert ved avflatning siden våren 1970, tar de vest-tyske myndigheter sikte på å gjennomføre nye bremsetiltak, i tillegg til de valutapolitiske tiltak som ble satt i verk i mai. (Se forrige konjunktur-oversikt.) Programmet innebærer en ganske betydelig likviditetsinndragning. Bl.a. skal både Forbundsregjeringen og delstatene skjære ned sine utgifter, særlig til bygge- og anleggsvirksomhet og investeringer, med til sammen 1,8 milliarder DM. Dessuten skal det offentlige motkonjunkturfondet styrkes med nye betydelige bidrag. Med sikte på ytterligere å påvirke likviditetsforholdene besluttet Vest-Tysklands sentralbank 2. juni å heve satsene for bankenes minstereserver.

Etter sesongjusterte tall for utenrikshandelen økte både verdien av vareeksporten og vareimporten sterkt fra 4.kvartal i fjor til 1.kvartal i år (med henholdsvis 5,4 prosent og 5,7 prosent). Det var i 1.kvartal i år et eksportoverskott (sesongjustert) på 3,8 milliarder DM, mot 3,7 milliarder DM i 4.kvartal i fjor. Etter ujusterte oppgaver lå eksportverdien i april 5 prosent høyere enn i samme måned i fjor, mens importverdien steg med 6 prosent.

I F r a n k r i k e fortsetter den sterke produksjonsøkingen, men vekststimulansene ser ut til i første rekke å komme fra eksporten; den innenlandske etterspørselen viser tegn til stagnasjon.

Den sesongjusterte produksjonsindeksen for industrien gikk opp med 1,2 prosent både fra januar til februar og fra februar til mars. For 1.kvartal i gjennomsnitt lå produksjonsindeksen 2,5 prosent høyere enn i 4.kvartal i fjor. En rundspørring som Det franske statistiske sentralbyrå

foretok i april, gir inntrykk av en optimistisk vurdering av produksjonsutsiktene for månedene framover.

Tallet på arbeidsløse har gått gradvis ned fra 323 000 i januar til 312 000 i april (sesongjustert). I gjennomsnitt for firemånedersperioden januar-april var likevel arbeidsløsheten noe større enn i foregående firemånedersperiode.

Lønnsstigningen er fortsatt sterk. Etter foreløpige oppgaver økte indeksen for timefortjenesten med 2,6 prosent fra 4.kvartal 1970 til 1.kvartal 1971. Dette er den største kvartalsvise øking på flere år.

Også prisstigningen er fortsatt sterk; i månedene februar, mars og april lå konsumprisindeksen henholdsvis 4,9 prosent, 5,0 prosent og 5,1 prosent høyere enn i de tilsvarende måneder i fjor.

Som ledd i myndighetenes motinflasjonsprogram, som ellers omfatter likviditetsinndragning, skjerpning av prispolitikken og sterkere begrensning av offentlige utgifter, ble Frankrikes banks diskonto hevet fra 6,5 prosent til 6 3/4 prosent den 13. mai. Omtrent samtidig ble kravene til bankenes minstereserver skjerpet.

Etter sesongjusterte oppgaver viste vareeksporten øking fra mars til april, mens importen gikk noe ned. For firemånedersperioden januar-april under ett lå verdien av vareeksporten 4 prosent høyere enn i foregående firemånedersperiode, mens vareimporten viste en nedgang på 2,5 prosent. I januar-april under ett var det et eksportoverskott på 116 millioner frcs.

I Italia er den innenlandske etterspørsel relativt svak, og industriproduksjonen stagnerer. Utenlandsetterspørselen holder seg derimot fortsatt godt oppe.

Den månedlige indeksen for industriproduksjonen lå i 1.kvartal under ett 0,9 prosent lavere enn i samme kvartal i fjor. I 4.kvartal i fjor hadde industriproduksjonen vist en øking i forhold til samme periode året før på hele 17,0 prosent, mens den tilsvarende vekstrate i 3.kvartal var 4,4 prosent. I april 1971 lå indeksen for industriproduksjonen pr. dag 4,5 prosent lavere enn i samme måned i fjor.

Den innenlandske etterspørselen, og særlig investeringsetterspørselen, viser fortsatt markerte svakhetstegn. For investeringsetterspørselen henger dette trolig i stor grad sammen med den meget sterke lønnsøkningen, men det er også mulig at bedriftene holder tilbake sine investeringer i påvente av at regjeringen skal sette i verk mer liberale skatteregler. Myndighetene har sørget for en betydelig bedring av opplåningsmulighetene for næringslivet, men hittil uten synbart resultat.

Prisstigningstakten har etter hvert blitt noe svakere. Veksten fra fjorårsnivået var i november og desember 1970 5,4 prosent, men hadde i april sunket til 4,7 prosent.

Verdien av vareeksporten lå i januar-april under ett 13,4 prosent høyere enn i samme periode i fjor. For vareimporten var stigningen 10,0 prosent.

I S v e r i g e er konjunkturbildet også preget av svikt både i produksjon og innenlandsk etterspørsel. Utenlandsetterspørselen ser derimot ut til å holde seg bedre oppe.

Produksjonsindeksen for industrien (sesongjustert) viste meget sterk nedgang fra februar til mars (2,8 prosent) og lå da 4,1 prosent under januarnivået. For 1.kvartal under ett lå likevel indeksen omtrent på samme nivå som i 4.kvartal 1970.

Tallet på arbeidsløse lå i månedene februar, mars og april henholdsvis 17 prosent, 49 prosent og 35 prosent høyere enn i de tilsvarende måneder i 1970. Foreliggende opplysninger tyder på en sterk øking i arbeidsløsheten også i mai. Tallet på arbeidsanmeldte utlendinger gikk ned med hele 5 000 i løpet av 1.kvartal. Erfaringen viser at innvandringen varierer sterkt med konjunktursvingningene, slik at sysselsettingen av svenske arbeidstakere er atskillig mer stabil enn den totale sysselsettingen.

Svikten i forbruksetterspørselen blir stadig mer fremtredende; detaljomsetningsindeksen gikk ned med 3,5 prosent fra 1.kvartal 1970 til 1.kvartal 1971.

Stigningstakten for konsumprisene er fortsatt meget høy, men den er likevel blitt betydelig redusert i løpet av vinteren og våren; mens konsumprisindeksen i januar lå 10 prosent høyere enn i samme måned året før, var de tilsvarende vekstrater for februar, mars og april henholdsvis 8,2 prosent, 8,2 prosent og 7,3 prosent.

Det er ennå ikke sluttet noen ny lønnsavtale på det svenske arbeidsmarked. De forhandlinger som er i gang omfatter 850 000 arbeidstakere.

Verdien av vareeksporten lå i april 2 prosent høyere enn ett år tidligere, mens importverdien gikk ned med 7,5 prosent. For årets første fire måneder under ett lå eksportverdien 16 prosent høyere enn i samme periode i 1970, mens importverdien gikk ned med 0,3 prosent. Den svake importøkningen kan trolig til en viss grad tilskrives lagerutviklingen, men gjenspeiler også svikt i den innenlandske etterspørselen. Det var i januar-april et overskott på varebyttebalansen på 218 millioner kroner, mot et underskott på 1 478 millioner kroner i samme periode i 1970.

Som nevnt i forrige konjunkturrapport, venter Finansdepartementet at bruttonasjonalproduktet vil øke med 2,5 prosent i volum fra 1970 til 1971,

mens det i den opprinnelige prognose var regnet med 2,8 prosent. Det svenske konjunkturinstituttet vurderer situasjonen mer pessimistisk og regner med en produksjonsøking på bare 2 prosent. Mens Finansdepartementet regner med en ny konjunkturoppgang allerede fra høsten, venter Konjunkturinstituttet at stagnasjonen vil vare ved hele 1971, særlig som følge av fortsatt lagerreduksjon i industrien. Etter Konjunkturinstituttets prognose vil den samlede sysselsetting gå ned med 1 prosent i løpet av 1971, mens Finansdepartementet regner med like stor oppgang. Etter de opplysninger som foreligger, henger forskjellen i vurderingene av konjunkturutsiktene i stor grad sammen med ulik oppfatning om konjunkturutviklingen i Vest-Tyskland. Ellers gir Finansdepartementet uttrykk for at det kommende lønnsoppgjøret vil føre til en alminnelig etterspørselsstimulans og avviser derfor alle krav på lettelser i den økonomiske politikk.

I S a m b a n d s s t a t e n e er produksjonsveksten fortsatt forholdsvis svak. Den sterkeste vekststimulansen ser ut til å komme fra konsumetterspørselen. Investeringsetterspørselen viser derimot ingen tydelige tegn til å ta seg opp.

Etter de siste private prognosene for den økonomiske utviklingen i 1971 (utført av National Bureau of Economic Research for American Statistical Association) vil bruttonasjonalproduktet øke med 2,6 prosent i volum fra 1970 til 1971. Dette er omtrent samme stigningstakt som etter tilsvarende prognoser i 1.kvartal. Derimot ventes nå sterkere prisstigning enn en tidligere har regnet med.

De såkalte ledende konjunkturindikatorer økte med 1,4 prosent fra mars til april. Indikatorene hadde da vist ubrutt øking fra måned til måned i over $\frac{1}{2}$ år.

Indeksen for industriproduksjonen (sesongjustert) økte med 0,3 prosent fra mars til april. Den lå da likevel bare 0,4 prosent høyere enn i januar og 5 prosent under toppunktet i juli 1969. Produksjonsstigningen hittil i 1970 skyldes stort sett øking av stållagrene med sikte på eventuell stålstreik i sommer. Bedriftenes planer for fremtidige investeringsutgifter peker imidlertid i retning av en viss produksjonsoppgang for kapitalvarer i annet halvår i år.

Arbeidsløsheten fortsetter å øke. Etter sesongjusterte oppgaver lå tallet på arbeidsløse på 5,1 millioner i april, mot 5,0 millioner i mars og 4,8 millioner i februar. Den sesongjusterte arbeidsløshetsprosenten lå på 6,1 i april, mot 6,0 i mars og 5,8 i februar. Det ujusterte tallet på arbeidsløse i mai lå hele 30 prosent høyere enn i samme måned i fjor.

Tallet på arbeidsløse hører til de konjunkturindikatorer som reagerer senest under konjunktursvingninger. Tallet på arbeidstimer i uken reagerer derimot normalt mye tidligere, og det var ventet at denne indikatoren nå ville vise stigende tendens, men noen vesentlig oppgang har hittil ikke funnet sted; gjennomsnittlig tall på timer arbeidet pr. uke i industrien (sesongjustert) lå på 39,9 i mars, 39,5 i februar og 39,8 i januar. Etter de fleste prognoser vil arbeidsløshetsprosenten ligge mellom 5,5 og 6 ved årets utgang.

Etter sesongjusterte oppgaver gikk tilgangen på nye ordrer på kapitalvarer ned med 2 prosent fra mars til april, etter en nedgang på 0,3 prosent fra februar til mars. For tremånedersperioden februar-april under ett lå likevel ordretilgangen 4,0 prosent høyere enn i foregående tremånedersperiode. Tilgangen på nye ordrer på maskinverktøy lå i april 35 prosent lavere i verdi enn i samme måned i fjor. For de første fire måneder av året under ett var nedgangen 39 prosent.

Etter det amerikanske handelsdepartementets vanlige investeringsundersøkelse i 2.kvartal i år har næringslivet nå nedjustert sine investeringsplaner for 1971. Mens det i 1.kvartal regnet med å øke sine investeringsutgifter med 4,3 prosent fra 1970 til 1971, ventes nå en utgiftsøking på bare 2,7 prosent. Dette innebærer stagnasjon i investeringsutgiftene i annet halvår og en betydelig nedgang i volumet av investeringene, dersom prognosene slår til. Industribedriftene ventet i 1.kvartal ingen nevneverdig endring i sine investeringsutgifter fra 1970 til 1971. Etter de siste oppgavene regner de nå med en nedgang på hele 4,2 prosent. Regnet i volum vil nedgangen, om prognosene holder, måtte bli meget sterk.

Tallet på igangsatte nye boliger, som viste sterk stigning i løpet av 1.kvartal, gikk etter sesongjusterte oppgaver ned med 2,4 prosent fra mars til april. Tallet på igangsatte boliger i april lå likevel hele 55 prosent høyere enn i samme måned ett år tidligere.

Som nevnt i forrige konjunkturrapport, steg forbruksetterspørselen sterkt i 1.kvartal, men økingen hang i stor grad sammen med bilstreiken i fjor høst. Etter detaljomsetningsindeksen å dømme fortsatte imidlertid forbruksøkingen også i april. Det private forbruket ventes å fortsette å stige utover sommeren, bl.a. fordi trygdeutbetalingene vil øke betydelig; utbetalinger på til sammen 1,1 milliard dollar vil finne sted 1. juli.

Prisstigningen er relativt moderat. Vekstraten over året har gradvis gått ned fra 6,3 prosent i februar i fjor til 5,6 prosent i august i fjor, 4,8 prosent i februar i år og 4,3 prosent i april. For månedene januar-april under ett lå konsumprisindeksen 4,7 prosent høyere enn i samme periode i fjor. Prisindeksen for industrielle nøkkelvarer økte (sesongjustert)

med 0,5 prosent i april etter en øking på 0,3 prosent måneden før. Om lag halvparten av økingen fra mars til april kan føres tilbake til stigning i prisene på metall og metallvarer, som viste stasjonær tendens i de nærmest foregående måneder. Det er fare for at prisstigningen kan ta seg opp igjen i månedene framover. Rentesatsene er igjen på vei oppover, og dette kan slå ut i konsumprisindeksen via husleiene. Dessuten ser det ut til at engrosprisene tar til å stige sterkere, og dette vil erfaringsmessig slå ut i konsumprisindeksen noen måneder senere.

I N o r g e er produksjonsveksten nå relativt svak. Likevel steg industriens lagre av egne produkter betydelig i 1.kvartal, men den viktigste årsaken til dette var trolig en moderat svekkelse i utenlandsetterspørselen; det er grunn til å tro at den samlede innenlandske etterspørsel fortsatt ligger på et meget høyt nivå. En markert tendens til nedgang i vareimporten i løpet av vinteren og våren må sees på bakgrunn av nedgang i importvarelagrene. Det er fremdeles vanskelig å vurdere tendensene i forbruksetterspørselen, men sammenlikninger med tidligere år kan tyde på at den har forsterket seg en del i de siste månedene.

Den sesongjusterte produksjonsindeksen for bergverksdrift, industri og kraftforsyning under ett gikk ned fra mars til april, men lå i gjennomsnitt for tremånedersperioden februar-april 1,9 prosent høyere enn i foregående tremånedersperiode. Stigningen var resultatet av en sterk oppgang både i delindeksen for bergverksdrift (9,1 prosent) og i delindeksen for kraftforsyning (10,8 prosent), mens stigningen i den egentlige industrien var svak (0,4 prosent).

For de fleste gruppene innenfor den egentlige industrien har den sesongjusterte produksjonskurven inntil april vist tendens til avflatning, til dels nedgang. I primær jern- og metallindustri opphørte den sterke produksjonsveksten i fjor høst. Senere har produksjonen vist sterke svingninger, men med en gjennomgående tendens til stagnasjon. For jern- og metallvareindustrien har produksjonskurven stort sett vist tendens til avflatning siden i fjor sommer, etter sterk oppgang gjennom hele 1969 og første halvår 1970. I maskinindustrien steg produksjonen betydelig gjennom hele 1970, men fra vinteren 1971 stoppet veksten opp, og apriltallet lå uvanlig lavt. Oppgangen i kjemisk industri, som tok til tidlig på sommeren i fjor, fortsatte derimot inn i 1971, men produksjonstallene for mars og april var en del lavere enn i de nærmest foregående måneder. I treforedlingsindustrien passerte produksjonskurven et toppunkt i fjor sommer, og nedgangen fortsatte i 1.kvartal i år. April-tallet lå derimot forholdsvis høyt. I treindustrien, der produksjonskurven i 1970 viste meget sterke utslag i begge retninger, men trolig

med en nærmest stasjonær langtidstrend, har produksjonen i 1971 gjennomgående vist sterkt stigende tendens. Produksjonen i tekstilindustrien viste, etter en betydelig oppgang i 1969 og i 1.kvartal 1970, gjennomgående tendens til stagnasjon i resten av 1970 og i de første fire månedene av 1971. I beklæringsindustrien har produksjonen stort sett gått ned helt siden sommeren 1969 og fram til april i år. Enkelte andre industrigrupper viser til dels så sterke svingninger i produksjonen at det er vanskelig å skjelve den underliggende tendens. Hovedinntrykket er imidlertid at eksportorienterte industrigrupper og hjemmemarkedsorienterte grupper som er særlig sterkt utsatt for konkurranse fra utlandet, har vist svak produksjonsutvikling hittil i 1971.

Om vi ser på produksjonen i bergverksdrift, industri og kraftforsyning gruppert etter anvendelse, var det betydelig stigning fra november-januar til februar-april både for konsumvarer, investeringsvarer og varer til innsats i bygge- og anleggsvirksomhet (henholdsvis 1,6 prosent, 1,2 prosent og 1,3 prosent). Produksjonen av innsatsvarer ellers økte bare moderat, mens eksportvareproduksjonen ikke endret seg nevneverdig.

Arbeidsmarkedet må fortsatt betegnes som gjennomgående stramt, men som vanlig med visse geografiske og bransjemessige variasjoner. Arbeidsdirektoratets stramhetsindikator (definisjon i forrige konjunkturoversikt) var i april 90, mot 81 i samme måned i fjor. Tallet på registrerte arbeidsløse hadde i april sunket helt ned til 12 300 (om lag 5 prosent under fjorårsnivået) og i mai til 8 400, men det lå da 10 prosent høyere enn i mai i fjor. For april og mai under ett lå arbeidsløsheten omtrent på samme nivå som i fjor, men en god del lavere enn i de samme perioder i 1968 og 1969. I vintermånedene i år var ledighetstallet betydelig lavere enn i de tre foregående vintre. Tallet på ledige plasser gikk opp med 21 prosent fra april 1970 til april 1971, mot tilsvarende vekstrater på 32 prosent og 35 prosent for henholdsvis februar og mars.

Arealet av igangsatte bygg lå høyt også i april, og for mars-april under ett 11 prosent høyere enn i samme periode i fjor. For boliger var stigningen 14 prosent. Arealet av fullførte bygg økte sterkere enn arealet av igangsatte bygg; i mars-april lå samlet areal av fullførte bygg 29 prosent høyere enn i samme periode ett år tidligere, og for boliger økte fullført areal med 11 prosent. Arealet av fullførte bygg lå både i mars og april høyere enn arealet av igangsatte bygg, og arealet av bygg under arbeid gikk derfor noe ned i disse to månedene. Samlet areal av bygg under arbeid har likevel ligget på et svært høyt nivå siden i fjor høst, gjennomgående 3-7 prosent høyere enn ett år tidligere. Det samme gjelder areal av boliger under arbeid.

Den sterke lagerekspansjonen i de tre første kvartalene av 1970 stoppet nesten opp i 4.kvartal. Også i 1.kvartal 1971 var stigningen i de samlede lagerbeholdninger etter lagerstatistikken forholdsvis svak. Totalindeksen for lagerhold i industri og engroshandel lå ved utgangen av 1.kvartal 1,5 prosent høyere enn ved årsskiftet og 17 prosent høyere enn ved utgangen av 1.kvartal 1970.

Industriens samlede lagerbeholdninger lå ved utgangen av 1.kvartal 4 prosent høyere enn ved årsskiftet og 18 prosent høyere enn ved utgangen av mars 1970. Fra og med 2.kvartal i fjor utviklet industriens lagre av egne produkter og industriens råstofflagre seg noenlunde parallelt, med sterk vekst i 2. og 3.kvartal og avflatning av lagerkurvene i 4.kvartal. I 1.kvartal i år viste imidlertid de to lagergruppene motsatt utviklingstendens; lagrene av egne produkter økte sterkt, mens råstofflagrene gikk ned. Til dels kan utviklingen i 1.kvartal ha vært konjunkturbestemt; den sterke lagerutviklingen for egne produkter avspeiler trolig dårligere avsetningsforhold for viktige eksportvarer. Dessuten må uvanlig rikt fiske ha slått ut i lagertallene. - Lagrene i engroshandelen gikk ned med 4,1 prosent i løpet av 1.kvartal, men lå ved utgangen av kvartalet 16 prosent høyere enn ett år tidligere.

Oppgavene over lagerholdet fordelt på importvarer, norskproduserte varer til innenlandsk forbruk og norskproduserte varer til eksport viser at den svake økingen i totalindeksen for lagerholdet i 1.kvartal var nettoresultatet av en relativt moderat nedgang i importvarelagrene, en svak øking i lagrene av varer til innenlandsk forbruk og en sterk stigning i eksportvarelagrene. Nedgangen i importvarelagrene i 1.kvartal (5,1 prosent) må sees på bakgrunn av den sterke oppgangen i løpet av fjoråret. Importvarelagrene lå ved utgangen av 1.kvartal 1971 12 prosent høyere enn ett år tidligere. Den sterke lagerøkningen for eksportvarer i 1970 må vurderes i lys av den like sterke lagernedgang i 1969. Den sterke økingen i 1.kvartal 1971 (17 prosent fra utgangen av desember til utgangen av mars), som førte til at eksportvarelagrene ved utgangen av kvartalet var betydelig større enn normalt (hele 53 prosent høyere enn på samme tidspunkt i fjor og 32 prosent høyere enn ved utgangen av mars 1969), gjenspeiler derimot dårligere avsetningsforhold. Dessuten kan tallene, som nevnt, være påvirket av produksjonsresultatet i fiskeriene.

Oppgavene over detaljomsetningen i april viser at detaljomsetningsvolumet (detaljomsetningsindeksen deflatert med konsumprisindeksen) da lå vel 3 prosent høyere enn i samme måned i fjor. I mars var den tilsvarende vekstrate 19 prosent. Både fordi påsken falt i mars i fjor, men i april i år, og fordi forbruksnivået i hele 1.kvartal i fjor trolig var under innflytelse

av de forserte konsumkjøp mot slutten av 1969, er disse vekstratene særlig vanskelig å tolke. Det beste grunnlaget for å vurdere forbruksnivået våren 1971 får en trolig ved å sammenlikne med nivået to år tilbake. En slik sammenlikning viser for mars-april under ett en vekst i omsetningsvolumet på 11-12 prosent, dvs. bortimot 6 prosent pr. år. I januar-februar var den tilsvarende vekstrate (pr. år) vel 4 prosent.

De sesongkorrigererte tallene for verdien av utenrikshandelen i mai lå noe høyere enn apriltallene både for vareeksporten og vareimporten. I firemånedersperioden februar-mai under ett lå verdien av vareeksporten 1,7 prosent høyere enn i foregående firemånedersperiode, men regnet i volum lå vareeksporten trolig noe lavere i februar-mai enn i oktober-januar. Verdien av vareimporten viste en nedgang på 3,3 prosent fra oktober-januar til februar-mai. Den relativt sterke importnedgangen må vurderes på bakgrunn av nedgangen i importvarelagrene.

Utenriksregnskapet for januar-april 1971 viste et driftsunderskott på 575 mill.kr., mot et underskott på 80 mill.kr. i samme tidsrom i fjor. Økingen i driftsunderskottet henger blant annet sammen med en betydelig stigning i verdien av vareimporten, som ikke fullt ut ble oppveid av oppgang i eksporten. En meget sterk øking i nettoimporten av skip, både som følge av betydelig nedgang i eksporten av eldre skip og øking i samlet skipsimport, bidrog likevel atskillig mer til økingen i driftsunderskottet. Utviklingen av nettovalutafraktinntektene trakk i motsatt retning; de lå en god del høyere i januar-april 1971 enn i samme periode i fjor. De totale gull- og nettovalutabeholdninger økte med 124 mill.kr. i løpet av de første fire måneder 1971.

Konjunkturindikatorer for Norge

Diagram 1. Produksjonsindeks for bergverksdrift, industri og kraftforsyning, sesongjustert. 1961 = 100

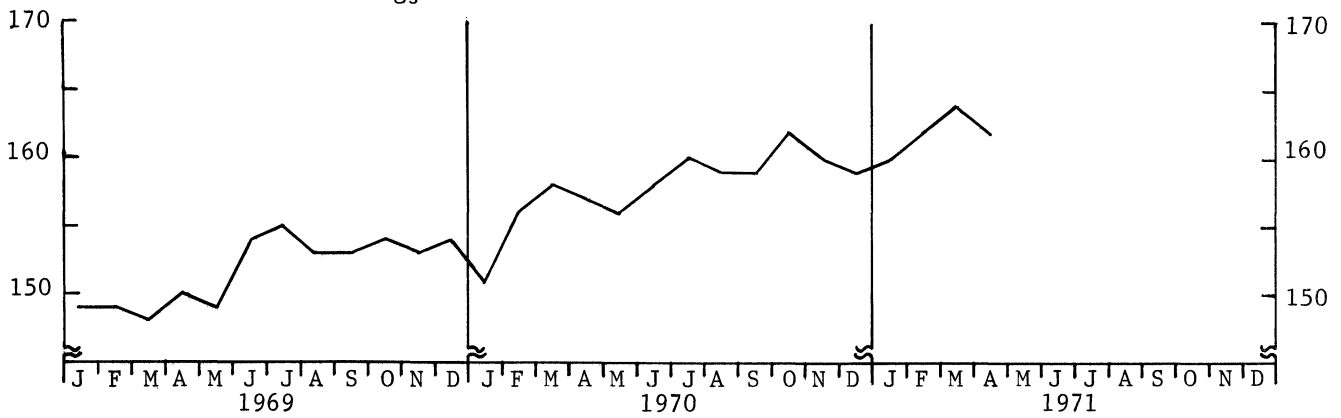

Diagram 2. Produksjonsindeks for bergverksdrift, industri og kraftforsyning etter anvendelse. Sesongjustert. 1961 = 100



Diagram 3. Arbeidsløshet totalt, 1 000 personer. Gjennomsnitt de tre siste år

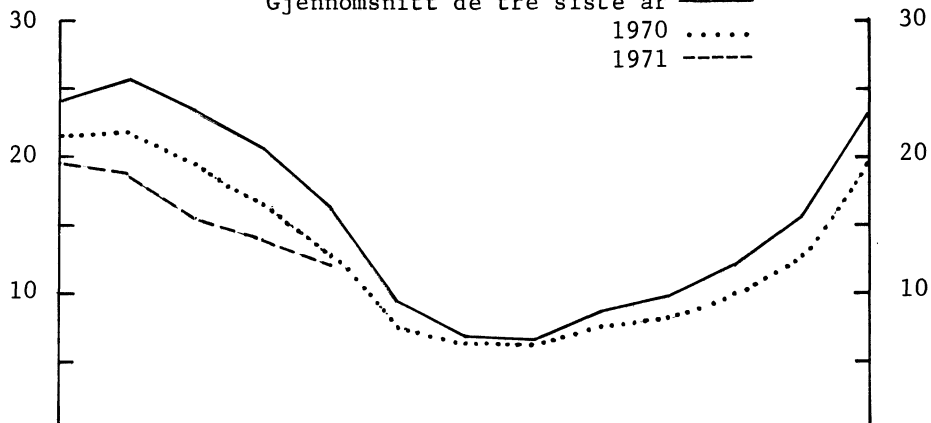

Diagram 4. Sysselsatte lønnstakere i industri, 1 000 personer. Gjennomsnitt for 1968, 1969 og 1970 — 1971 - - - - 1970

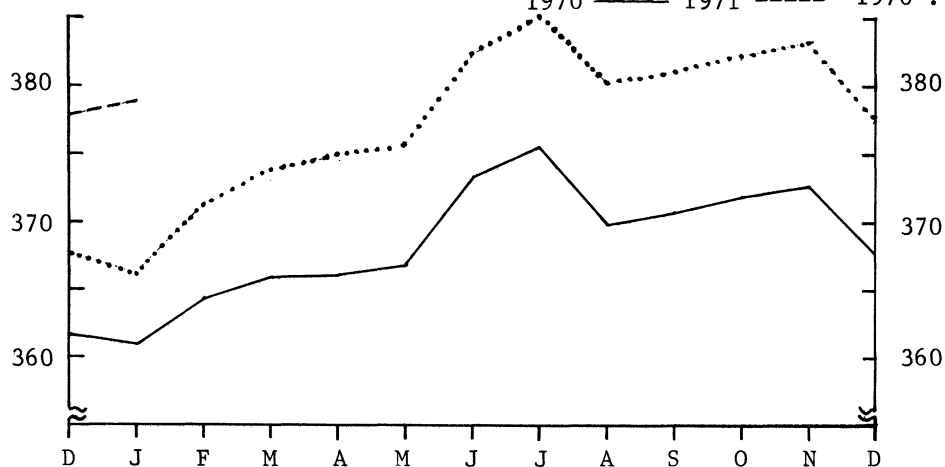

Diagram 5. Ordretilgangen. Gj.sn. 1. halvår 1962 = 100. Primær jern- og metallindustri i alt — Annen jern- og metallindustri (unntatt skipsverft) For hjemmemarked " eksport - - - -

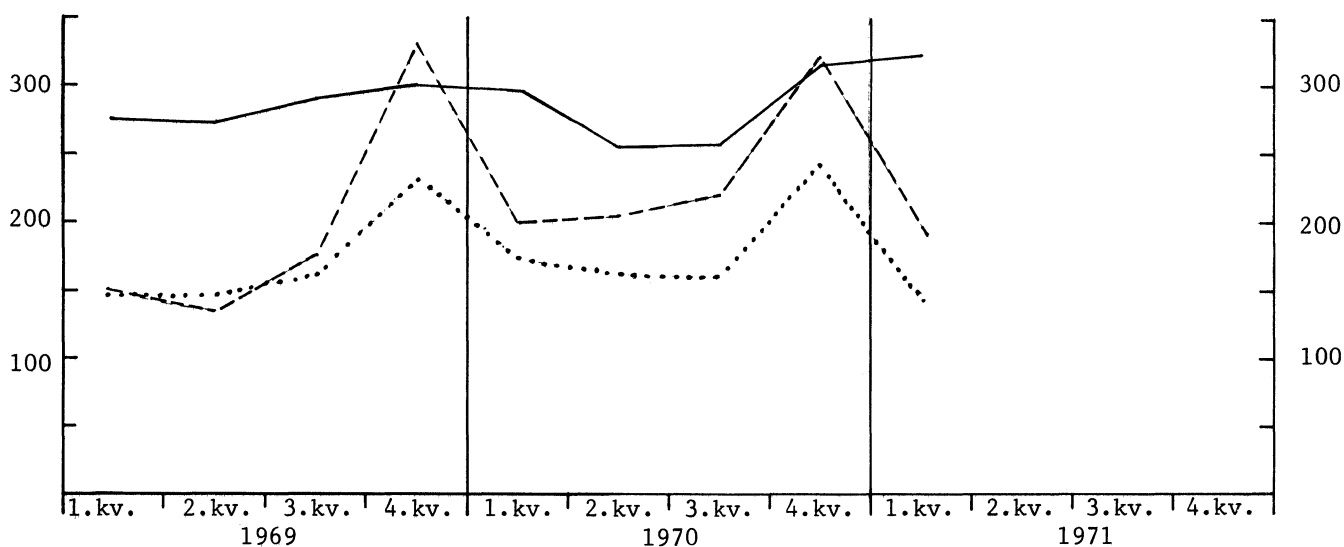

Diagram 6. Ordresreserven. Gj.snitt 1. halvår 1962 = 100 Primær jern- og metallindustri — Annen jern- og metallindustri (unntatt skipsverft) Tekstil - - - - - Bekledning - - - - -

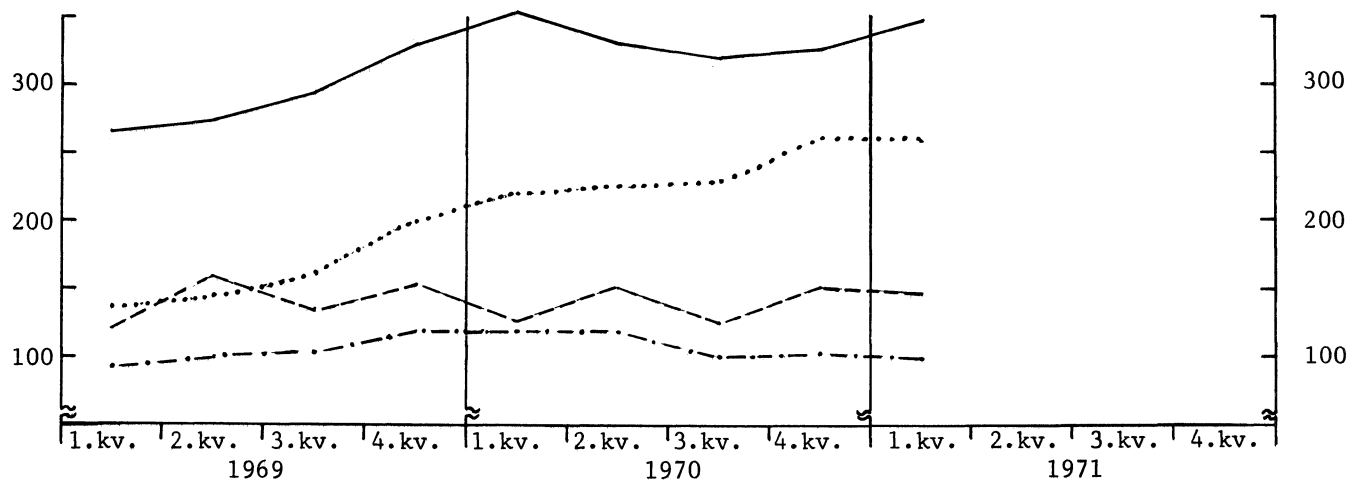

Diagram 7. Detaljomsetningsvolum
 3 måneders bevegelig gjennomsnitt ———
 1970 = 100

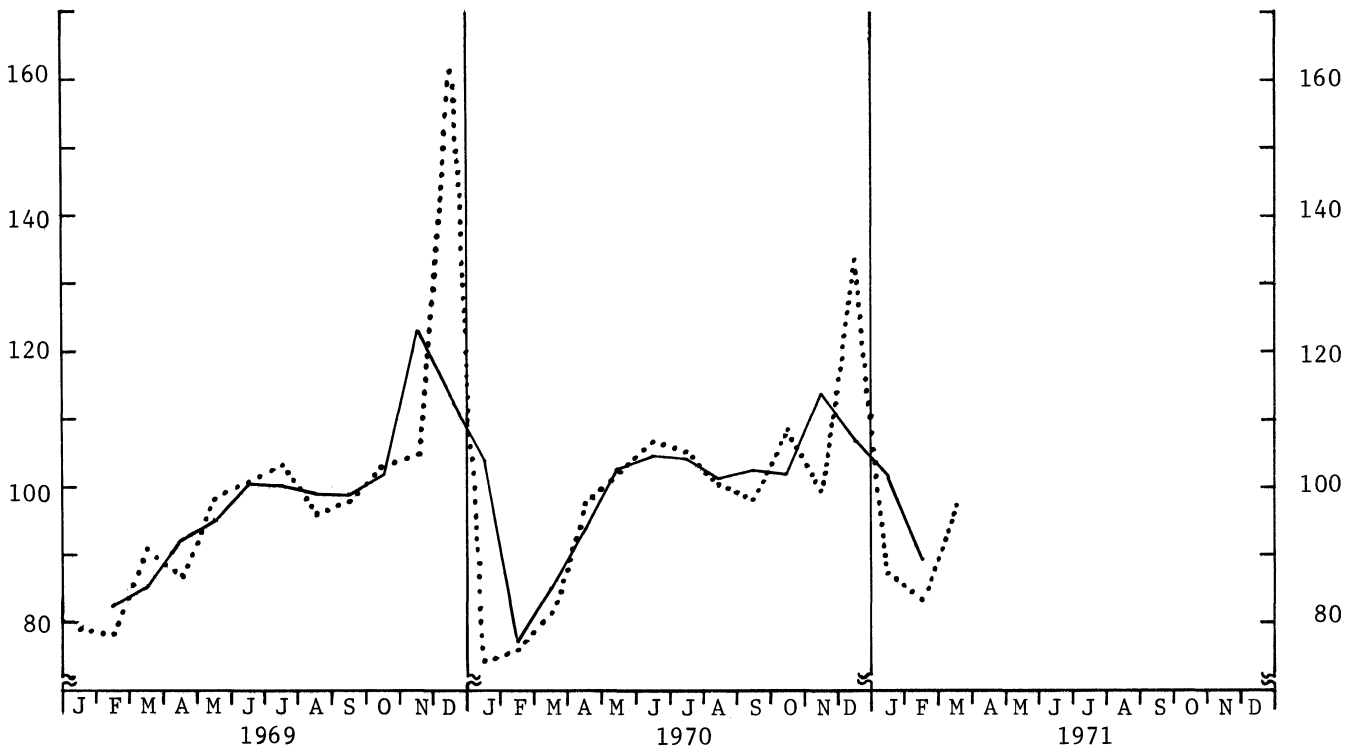

Diagram 8. Vareeksport (uten skip). Mill.kr. Sesongjustert ———
 Vareimport (uten skip). Mill.kr. Sesongjustert

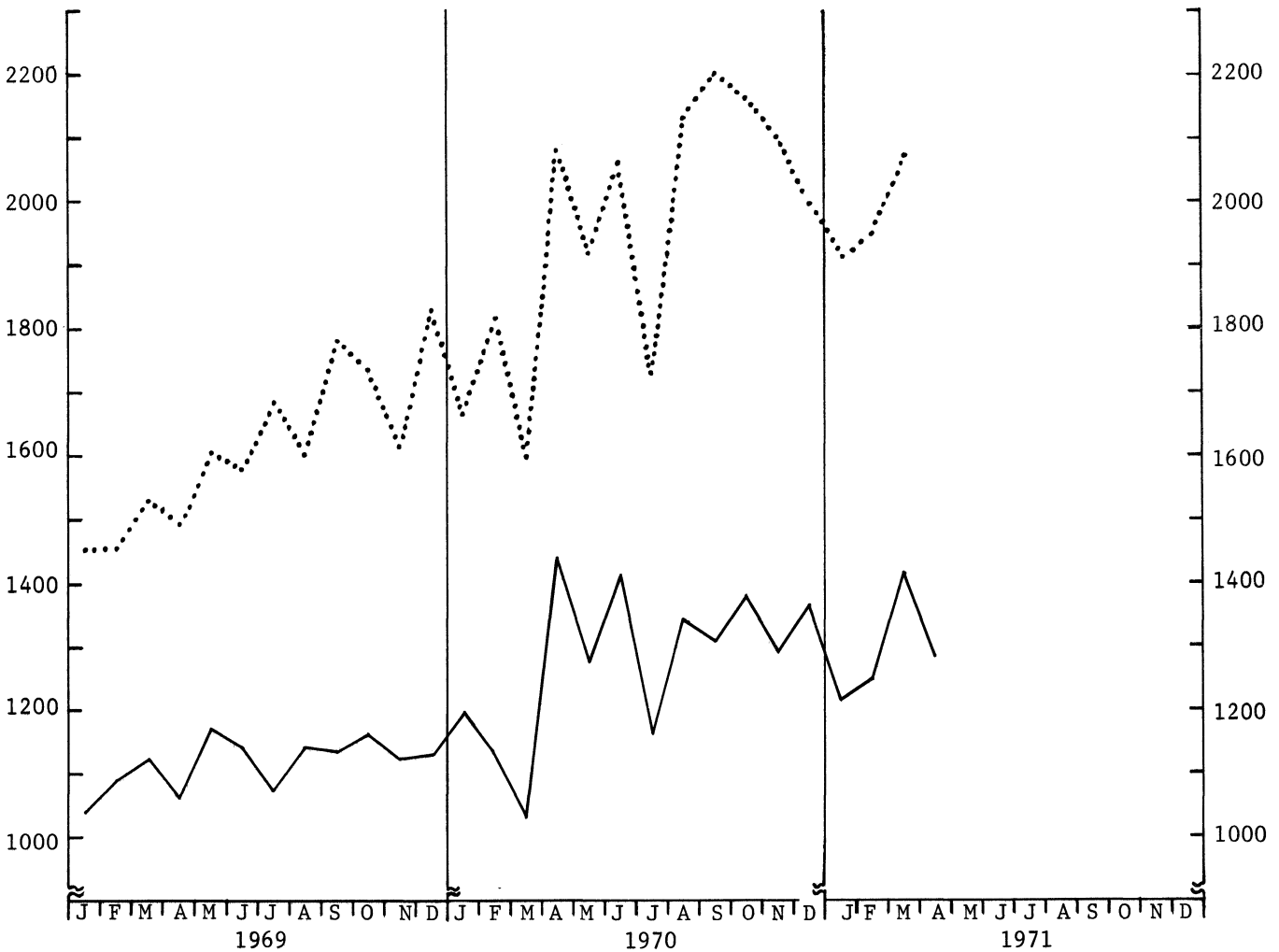

Diagram 9. Bygg satt i gang. 1 000 m².
 3 måneders bevegelig gjennomsnitt
 1970 = ———
 1971 = - - - - -

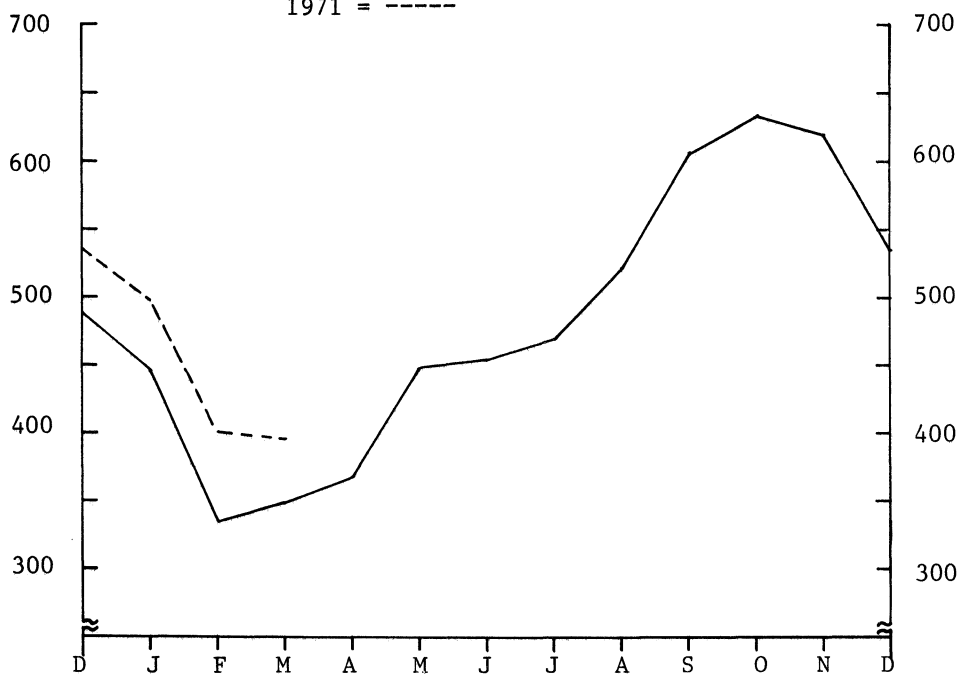
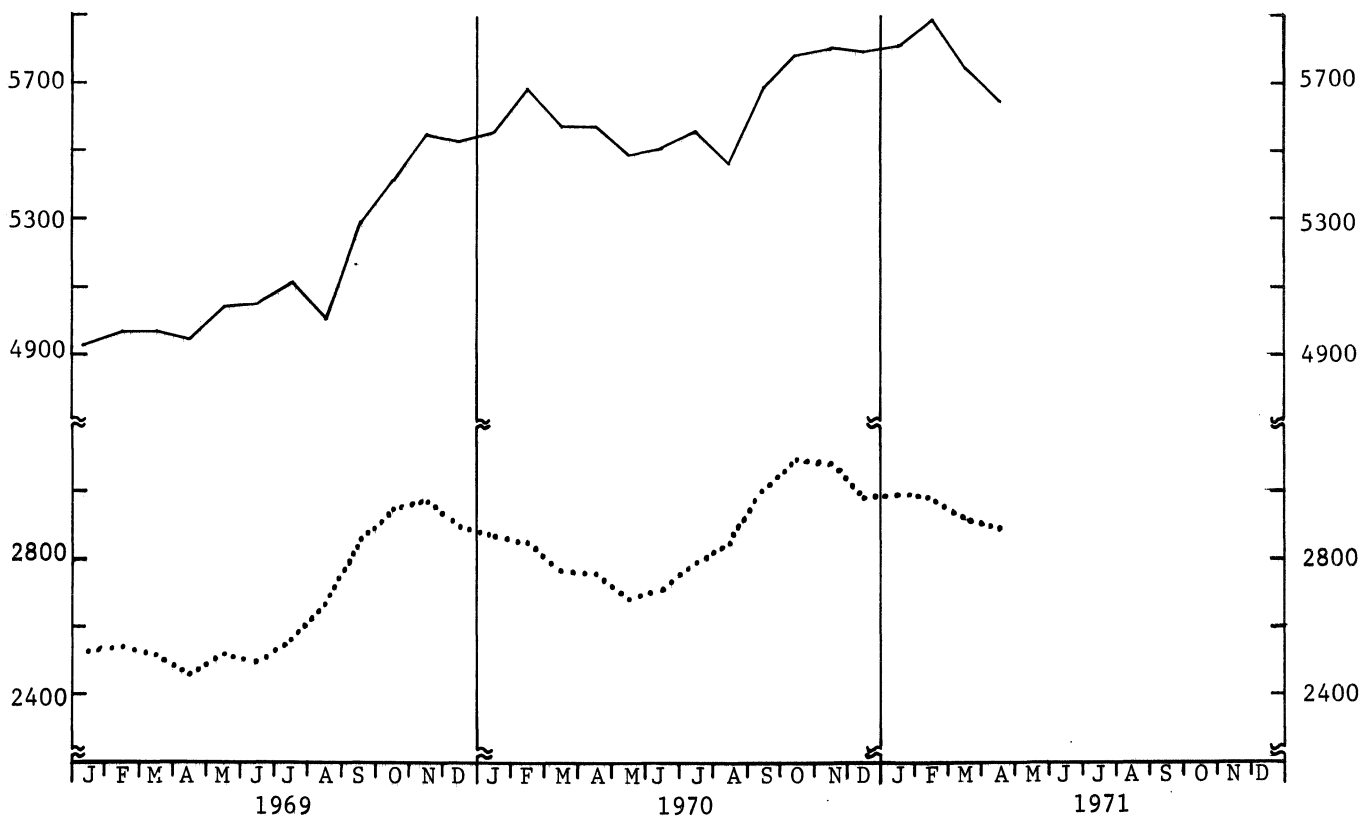

Diagram 10. Bygg i arbeid, 1 000 m²
 I alt ———
 Boliger



Aktuelle konjunkturtall for Norge

(Relative tall. Gjennomsnittlig månedstall 1970 = 100)⁴⁾

| | Feb.-april | | April | Feb. | Mars | April |
|---|------------|-------|-------|-------|-------|-------|
| | 1970 | 1971 | 1970 | 1971 | | |
| Sysselsetting:¹⁾ | | | | | | |
| I alt | 97,7 | 100,6 | 97,2 | 101,4 | 99,9 | 100,4 |
| Industri | 97,5 | 100,5 | 97,0 | 101,4 | 100,0 | 100,2 |
| Bygge- og anleggsvirksomhet | 97,1 | 98,2 | 94,6 | 101,7 | 96,5 | 96,5 |
| Arbeidsløyse: | | | | | | |
| I alt | 130,9 | 111,7 | 103,2 | 124,0 | 112,8 | 98,4 |
| Jordbruk og skogbruk | 157,6 | 127,3 | 136,4 | 118,2 | 127,3 | 136,4 |
| Industri, bygge- og anleggsvirksomhet | 138,0 | 117,1 | 106,9 | 129,2 | 119,4 | 102,8 |
| Industriproduksjon: | | | | | | |
| Høle industrien | 102,5 | 106,5 | 108,8 | 110,7 | 113,2 | 95,6 |
| Produksjon etter anvendelse: | | | | | | |
| Eksport | 102,4 | 106,4 | 109,1 | 107,7 | 112,3 | 99,1 |
| Konsum | 103,4 | 105,2 | 111,6 | 107,0 | 110,9 | 97,7 |
| Investering | 102,6 | 108,5 | 107,7 | 114,9 | 120,8 | 89,9 |
| Vareinnsats i bygg og anlegg | 102,8 | 107,2 | 114,1 | 111,9 | 113,0 | 96,6 |
| Vareinnsats ellers | 102,3 | 105,3 | 108,9 | 108,9 | 109,6 | 97,3 |
| Byggevirksomhet: | | | | | | |
| Bygg satt i gang, boliger | 67 | 83 | 84 | 84 | 72 | 92 |
| Bygg satt i gang, industribygg | 64 | 76 | 69 | 101 | 60 | 66 |
| Bygg under arbeid, boliger | 98 | 103 | 97 | 105 | 103 | 102 |
| Bygg under arbeid, industribygg | 100 | 108 | 100 | 111 | 107 | 105 |
| Detaljomsætning: | | | | | | |
| I alt | 83,3 | 98,3 | 96,0 | 87,0 | 102,0 | 106,0 |
| Utenrikshandel: | | | | | | |
| Eksportverdi, uten skip | 96 | 107 | 110 | 97 | 124 | 101 |
| Eksportverdi, i alt | 100 | 102 | 113 | 87 | 124 | 97 |
| Importverdi, uten skip | 95 | 102 | 110 | 95 | 113 | 98 |
| Importverdi i alt | 93 | 103 | 101 | 90 | 110 | 109 |
| Innførselsoverskott, i alt | 79 | 105 | 78 | 97 | 83 | 133 |
| Eksportvolum, uten skip ²⁾ | 93 | 100 | .. | .. | .. | .. |
| Importvolum, uten skip ²⁾ | 90 | 99 | .. | .. | .. | .. |
| Sjøfart:³⁾ | | | | | | |
| Turfrakter, tørrlastskip | 102 | 72 | 104 | 74 | 73 | 70 |
| Turfrakter, tankskip | 71 | 60 | 68 | 71 | 56 | 53 |
| Skip i opplag | 33 | 456 | 33 | 67 | 400 | 900 |

Aktuelle konjunkturtall for Norge (forts.)

Relative tall. Gjennomsnittlig månedstall 1970 = 100)⁴⁾

| | Feb.-april | | April | Feb. | Mars | April |
|---|------------|------|-------|------|------|-------|
| | 1970 | 1971 | 1970 | 1971 | | |
| Offentlige finanser: | | | | | | |
| Innbetalt alminnelig omsetningsavgift . | 77 | 159 | 139 | 203 | 42 | 233 |
| Penger og kreditt: | | | | | | |
| Valutabeholdning ²⁾ | 95 | 102 | 97 | 104 | 99 | 104 |
| Innenlandsk utlån til andre enn banker. | 97 | 105 | 99 | 103 | 106 | 107 |
| Forretningsbanker, innskott fra andre enn banker | 96 | 112 | 97 | 111 | 112 | 113 |
| Forretningsbanker, likvide beholdninger | 107 | 89 | 83 | 90 | 92 | 85 |
| Postgiro, omsetning | 88 | 125 | 107 | 120 | 116 | 138 |
| Åpnede akkordforhandlinger | 67 | 133 | 100 | 67 | 67 | 267 |
| Aksjeindeks ³⁾ | 85 | 119 | 85 | 129 | 116 | 113 |
| Priser: | | | | | | |
| Eksportpriser, uten skip ²⁾ | 98 | 105 | .. | .. | .. | .. |
| Importpriser, uten skip ²⁾ | 97 | 104 | .. | .. | .. | .. |
| Bytteforhold, uten skip ²⁾ | 100 | 101 | .. | .. | .. | .. |
| Engrosprisindeks | 98 | 103 | 98 | 103 | 103 | 103 |
| Konsumprisindeks | 98 | 105 | 98 | 104 | 105 | 105 |

1) Gjelder månedene november-januar 1970-71.

2) Gjelder månedene jan.-mars.

3) Gjelder månedene mars-mai.

4) De årsgjennomsnitt som relativtallene i denne tabellen bygger på er gjengitt i Statistisk månedshefte, side +4 og +5.

Utenriksregnskap for januar-april 1971. Foreløpige tall. Mill.kr.

(Forrige melding ble offentliggjort i SU nr. 21, 1971)

| Hovedresultater | Januar-april | |
|---|--------------|--------|
| | 1970 | 1971 |
| Overskott (underskott -) på driftsregnskapet uten import av skip, eksport av eldre skip og netto valutafrakter av skip i utenriksfart | -2 231 | -2 317 |
| Eksport av eldre skip - import av skip | -34 | -843 |
| Netto valutafrakter av skip i utenriksfart | 2 185 | 2 585 |
| Overskott (underskott -) på driftsregnskapet | -80 | -575 |
| Motpost for endring i totale netto gull- og valutabeholdninger ikke forårsaket av transaksjoner (netto) | 185 | 182 |
| Nedgang (oppgang -) i Norges nettogjeld til utlandet | 105 | -393 |
| Netto inngang (utgang -) langsiktige kapitaltransaksjoner | -328 | 633 |
| Netto reduksjon (øking -) av netto gull- og valutabeholdningene | -226 | -124 |
| Netto inngang (utgang -) andre kortsiktige kapitaltransaksjoner | 449 | -116 |

| | Januar-april | | | |
|---|---------------------|-------------------|---------------------|-------------------|
| | 1970 | | 1971 | |
| | Eksport/ Inngang | Import/ Utgang | Eksport/ Inngang | Import/ Utgang |
| I. Driftsregnskap | | | | |
| A. Varer og tjenester | | | | |
| 1. Varer ¹⁾ | 4 954 | 7 387 | 5 394 | 8 027 |
| 2. Skip, nybygde | 191 | 648 | 267 | 777 |
| 3. Skip, eldre | 681 | 67 | 236 | 302 |
| 4. Netto valutafrakter av skip i utenriksfart . | 2 185 | - | 2 585 | - |
| 5. Reisetrafikk | 199 | 221 | 216 | 282 |
| 6. Andre tjenester | 719 | 436 | 847 | 507 |
| A. i alt | 8 929 | 8 759 | 9 545 | 9 895 |
| Eksportoverskott | 170 | . | - | . |
| Importoverskott | . | - | . | 350 |
| B. Renter og stønader | | | | |
| 1. Renter | 300 | 498 | 281 | 457 |
| 2. Stønader | 107 | 159 | 123 | 172 |
| B. i alt | 407 | 657 | 404 | 629 |
| Rente- og stønadsunderskott | - | 250 | . | 225 |
| Overskott på driftsregnskapet | - | . | - | . |
| Underskott på driftsregnskapet | . | 80 | . | 575 |
| II. Motpost for endring i totale netto gull- og valutabeholdninger ikke forårsaket av transaksjoner | | | | |
| A. Tildelte spesielle trekkrettigheter i IMF | 180 | - | 184 | - |
| B. Endring av valutakurser | - | - | - | - |
| C. Omvurdering av verdipapirer ellers | 5 | - | - | 2 |
| II. i alt | 185 | - | 184 | 2 |
| Nedgang (inng.)/oppgang (utg.) i Norges nettogjeld til utlandet | 105 | - | - | 393 |

1) Omfatter også varer utenom handelsstatistikken.

Utenriksregnskap for januar-april 1971 (forts.)

| | Januar-april | | | |
|--|--------------|--------|---------|--------|
| | 1970 | | 1971 | |
| | Inngang | Utgang | Inngang | Utgang |
| III. Kapitalregnskap | | | | |
| A. Langsiktige kapitaltransaksjoner | | | | |
| (i) Offentlig forvaltning | 4 | 76 | 109 | 113 |
| a. Lån fra utlandet | - | 76 | 107 | 113 |
| 1. Staten | - | 43 | - | 41 |
| 2. Kommuner | - | 33 | 107 | 72 |
| b. Andre finansobjekter | 4 | - | 2 | - |
| (ii) Finansinstitusjoner | 43 | 152 | 192 | 127 |
| a. Lån fra utlandet | 25 | 82 | 180 | 54 |
| b. Andre finansobjekter | 18 | 70 | 12 | 73 |
| (iii) Andre innenlandske sektorer | 1 023 | 1 170 | 2 029 | 1 457 |
| a. Lån fra utlandet | 737 | 693 | 1 633 | 721 |
| 1. Offentlige foretak | 87 | 23 | 115 | 26 |
| 2. Rederier | 603 | 593 | 1 196 | 629 |
| 3. Andre | 47 | 77 | 322 | 66 |
| b. Direkte investeringer i Norge | 86 | 15 | 155 | 23 |
| c. Direkte investeringer i utlandet | - | 64 | 21 | 68 |
| d. Lån til utlandet | 137 | 237 | 168 | 146 |
| e. Andre finansobjekter | 63 | 161 | 52 | 499 |
| A. i alt | 1 070 | 1 398 | 2 330 | 1 697 |
| Langsiktige kapitaltransaksjoner netto | | 328 | 633 | |
| B. Kortsiktige kapitaltransaksjoner | | | | |
| (i) Offentlig forvaltning | - | 13 | 13 | 4 |
| (ii) Finansinstitusjoner | 3 508 | 3 628 | 2 346 | 2 815 |
| 1. Norges Bank | 450 | 248 | 179 | 803 |
| a. Fordringsreduksjon (inng.)/øking (utg.) | 443 | 204 | 1 | 724 |
| b. Gjeldsøking (inng.)/reduksjon(utg.). | 7 | 44 | 178 | 79 |
| 2. Forretnings- og sparebanker | 3 017 | 3 328 | 2 145 | 1 975 |
| a. Fordringsreduksjon (inng.)/øking (utg.) | 584 | 71 | 482 | 48 |
| b. Gjeldsøking (inng.)/reduksjon(utg.). | 2 433 | 3 257 | 1 663 | 1 927 |
| 3. Andre finansinstitusjoner | 41 | 52 | 22 | 37 |
| a. Fordringsreduksjon (inng.)/øking (utg.) | - | 20 | - | 22 |
| b. Gjeldsøking (inng.)/reduksjon (utg.) | 41 | 32 | 22 | 15 |
| (iii) Andre innenlandske sektorer | 522 | 527 | 591 | 302 |
| a. Fordringsreduksjon (inng.)/øking (utg.) | 41 | 264 | 91 | 57 |
| b. Gjeldsøking (inng.)/reduksjon (utg.) | 481 | 263 | 500 | 305 |
| (iv) Andre kortsiktige kapitaltransaksjoner og statistiske feil | 361 | - | - | 9 |
| B. i alt | 4 391 | 4 168 | 2 950 | 3 190 |
| Kortsiktige kapitaltransaksjoner netto | 223 | | | 240 |
| Av dette netto øking (utg.)/reduksjon (inng.) av netto gull- og valutabeholdningene (se spes.) | | (226) | | (124) |
| Netto kapitaltransaksjoner i alt | | 105 | 393 | |

Utenriksregnskap for januar-april 1971 (forts.)

| S p e s i f i k a s j o n e r : | Endring | | Beholdning | |
|--|----------------------|----------------------|---------------------|---------------------|
| | 1/1- 30/4 1970 | 1/1- 30/4 1971 | Pr. 30/4 1970 | Pr. 30/4 1971 |
| Netto gull- og valutabeholdninger | | | | |
| I. Norges Banks netto gull- og valutabeholdninger (a-b) | -209 | 558 | 4 752 | 6 268 |
| a. Offisielle gull- og valutareserver etter IMF- definisjonen (1+2+3+4) | -204 | 546 | 4 867 | 6 336 |
| 1. Gull | 10 | 52 | 191 | 219 |
| 2. Reserveposisjon i IMF | 35 | -178 | 656 | 670 |
| 3. Spesielle trekkrettigheter i IMF | 194 | 198 | 194 | 392 |
| 4. Bankinnskott i utlandet og utenlandske verdi- papirer | -443 | 474 | 3 826 | 5 055 |
| b. Utenlandske kroneinnskott i Norges Bank | 5 | -12 | 115 | 68 |
| II. Forretnings- og sparebankers netto valutabeholdninger (a-b-c) | 333 | -237 | 255 | -216 |
| a. Bankinnskott i utlandet | -552 | -477 | 1 769 | 1 551 |
| b. Kortsiktige valutalån fra utlandet | -795 | -173 | 998 | 1 146 |
| c. Utenlandskekroneinnskott i forretnings- og spare- banker | -90 | -67 | 516 | 621 |
| III. Norges Banks og forretnings- og sparebankers netto gull- og valutabeholdninger (I+II) | 124 | 321 | 5 007 | 6 052 |
| IV. Andre sektors netto valutabeholdninger (a-c-d) | 102 | -197 | 2 118 | 1 641 |
| a. Bankinnskott i utenlandsk valuta og utenlandske verdipapirer (b+c) | 187 | -175 | 4 340 | 3 984 |
| b. Bankinnskott i utlandet og utenlandske verdi- papirer | 204 | -27 | 2 760 | 2 556 |
| c. Bankinnskott i utenlandsk valuta i norske banker (inkludert i II.a.) | -17 | -148 | 1 580 | 1 428 |
| d. Kortsiktige valutalån fra utlandet | 102 | 170 | 642 | 915 |
| V. Totale netto gull- og valutabeholdninger (III+IV) ... | 226 | 124 | 7 125 | 7 693 |
| | Januar-april | | | |
| | 1970 | 1971 | | |
| Nettoopplåning i utlandet for skipsfart | -104 | 197 | | |
| Av dette: | | | | |
| Rederienes opptak av lån | 702 | 1 331 | | |
| - Rederienes avdrag på lån | 630 | 688 | | |
| Finansinstitusjonenes opptak av lån for rederier (netto) - Øking i rederienes forskottsbetalinger ved skipsimport | -63 | -6 | | |
| | 113 | 440 | | |
| Utlån (netto) ved eksport av nybygde skip | 17 | -1 | | |
| Utlån (netto) ved eksport av eldre skip | 80 | -48 | | |
| Netto kapitalinngang fra utlandet | | | | |
| 1. Netto kapitalinngang til statsforvaltningen | -52 | -31 | | |
| 2. Netto kapitalinngang til finansinstitusjoner | -229 | -404 | | |
| 3. Netto kapitalinngang til rederier | -277 | 246 | | |
| 4. Netto kapitalinngang til kommuner og andre offentlige og private foretak ¹⁾ | 453 | 582 | | |
| Total netto kapitalinngang (1+2+3+4) | -105 | 393 | | |

1) Inkluderer statistiske feil.

Utenrikshandelen i mai 1971. Foreløpige tall

Statistisk Sentralbyrås foreløpige oppgaver over verdien av utenriks-handelen uten skip i mai 1971 viser en innførsel på 2 072 mill.kr. og en utførsel på 1 319 mill.kr. I april var innførselen 1 907 mill.kr. og utførselen 1 295 mill.kr.

I mai 1970 viste oppgavene over verdien av utenriks-handelen uten skip en innførsel på 1 958 mill.kr. og en utførsel på 1 245 mill.kr.

Konsumprisindeksen pr. 15. mai 1971 (1968 = 100)

(Forrige månedsmelding ble offentliggjort i SU nr. 20, 1971)

Statistisk Sentralbyrås konsumprisindeks pr. 15. mai 1971 steg 0,3 poeng fra måneden før, fra 119,7 til 120,0.

Gruppen matvarer trakk totalindeksen opp med 0,2 poeng og gruppen møbler og husholdningsartikler med knapt 0,1 poeng. Endringen i indeksen for de andre konsumgruppene var små.

Indekstall 1968 = 100

| | April | Mai | April | Mai |
|--------------------------------------|-------|-------|-------|-------|
| | 1970 | 1970 | 1971 | 1971 |
| Matvarer | 114 | 115 | 122 | 123 |
| Drikkevarer og tobakk | 110 | 110 | 123 | 124 |
| Klær og skotøy | 109 | 109 | 115 | 115 |
| Bolig, lys og brensel | 113 | 113 | 121 | 121 |
| Møbler og husholdningsartikler | 111 | 111 | 115 | 116 |
| Helsepleie | 109 | 109 | 120 | 120 |
| Reiser og transport | 109 | 110 | 118 | 118 |
| Fritidssysler og utdanning | 113 | 112 | 120 | 119 |
| Andre varer og tjenester | 116 | 117 | 123 | 123 |
| T o t a l | 112,1 | 112,4 | 119,7 | 120,0 |

Engrosprisindeksen pr. 15. mai 1971 (1961 = 100)

(Forrige månedsmelding ble offentliggjort i SU nr. 21, 1971)

Statistisk Sentralbyrås engrosprisindeks pr. 15. mai 1971 var 132 mot 131 måneden før.

Engrosprisindeks (prisindeks for førstegangsomsetningen innen landet). 1961 = 100

| | April 1970 | Mai 1970 | April 1971 | Mai 1971 |
|---|---------------|-------------|---------------|-------------|
| Matvarer | 130 | 131 | 140 | 143 |
| Drikkevarer og tobakk | 129 | 129 | 143 | 144 |
| Råvarer | 122 | 122 | 129 | 129 |
| Fast brensel, brenselolje og elektrisk kraft .. | 112 | 115 | 129 | 131 |
| Animalske og vegetabiliske oljer og fett | 130 | 134 | 144 | 132 |
| Kjemikalier | 114 | 114 | 119 | 120 |
| Bearbeidde varer | 129 | 129 | 128 | 128 |
| Maskiner og transportmidler | 120 | 120 | 125 | 125 |
| Forskjellige ferdigvarer | 122 | 122 | 127 | 127 |
| T o t a l | 125 | 125 | 131 | 132 |
| Konsumvarer | 127 | 127 | 135 | 135 |
| Ikke-varige produksjonsmidler | 125 | 125 | 131 | 132 |
| Av dette: Byggematerialer | 134 | 135 | 136 | 136 |
| Varige produksjonsmidler | 117 | 117 | 122 | 122 |

Private finansieringsselskaper. Kvartalsbalanse pr. 31/3 1971

(Førrige melding ble offentliggjort i SU nr. 20, 1971)

Balansetall. Mill.kr.

| | 1969 | | 1970 | | 1971 | |
|---|---------|---------|-------------------|-------------------|---------|---------|
| | 31.des. | 31.mars | 31.des. | 31.mars | 31.des. | 31.mars |
| A k t i v a | | | | | | |
| 1. Bankinnskott | 77 | 43 | 111 | 133 | | |
| a. Norges Bank | 5 | 1 | 10 | 7 | | |
| b. Postgiro | 2 | 2 | 3 | 3 | | |
| c. Forretningsbanker | 52 | 24 | 84 | 102 | | |
| d. Sparebanker | 1 | 1 | 1 | 8 | | |
| e. Utenlandske banker | 17 | 15 | 13 | 13 | | |
| 2. Ihendehaverobligasjoner | 37 | 34 | 38 | 46 | | |
| 3. Aksjer og andeler | 296 | 293 | 420 | 429 | | |
| a. Aksjer | 158 | 150 | 196 | 197 | | |
| b. Andeler | 138 | 143 | 224 | 232 | | |
| 4. Utlån før en bloc-avskrivninger | 1 663 | 1 768 | 2 271 | 2 403 | | |
| a. Finansinstitusjoner | 198 | 210 | 385 | 322 | | |
| b. Utlandet | .. | .. | 191 | 286 | | |
| c. Pantobligasjonslån | 555 | 575 | 565 | 594 | | |
| d. Gjeldsbrevlån | 228 | 295 | 319 | 378 | | |
| e. Factoring | .. | .. | 171 | 153 | | |
| f. Avbetaling | .. | .. | 347 | 413 | | |
| g. Andre utlån | 682 | 688 | 293 ¹⁾ | 257 ¹⁾ | | |
| 5. Andre fordringer | 58 | 70 | 240 ¹⁾ | 264 ¹⁾ | | |
| 6. Realkapital | 34 | 39 | 42 | 43 | | |
| 7. Andre aktiva | 60 | 76 | 43 | 7 | | |
| 8. Aktiva i alt før avskrivning | 2 225 | 2 323 | 3 165 | 3 325 | | |
| 9. - Avskrivninger på utlån | 29 | 33 | 42 | 41 | | |
| 10. I alt etter avskrivning | 2 196 | 2 290 | 3 123 | 3 284 | | |
| P a s s i v a | | | | | | |
| 1. Ihendehaverobligasjonslån (utlandet) | - | - | 15 | 15 | | |
| 2. Andre lån | 1 845 | 1 968 | 2 524 | 2 677 | | |
| a. Forretningsbanker | 313 | 285 | 297 | 308 | | |
| b. Sparebanker | 52 | 57 | 53 | 81 | | |
| c. Forsikringsselskaper | 94 | 73 | 98 | 50 | | |
| d. Andre kredittinstitusjoner | 191 | 198 | 304 | 282 | | |
| e. Kommunekasser | .. | .. | 2 | 2 | | |
| f. Annen offentlig forvaltning | 19 | 22 | 10 | 15 | | |
| g. Private foretak | .. | .. | 656 | 707 | | |
| h. Andre innenlandske långivere | 931 | 1 070 | 800 | 880 | | |
| i. Utlandet | 245 | 263 | 304 | 352 | | |
| 3. Annen gjeld | 150 | 120 | 278 | 318 | | |
| 4. Ansvarlig lånekapital | .. | .. | 27 | 35 | | |
| 5. Aksjekapital | 126 | 127 | 143 | 145 | | |
| 6. Fond m.v. | 75 | 75 | 79 | 85 | | |
| 7. Andre passiva | .. | .. | 57 | 9 | | |
| 8. I alt | 2 196 | 2 290 | 3 123 | 3 284 | | |

1) Medregnet leasing.

Innreise i april 1971

Statistisk Sentralbyrås månedlige statistikk over innreise viser at det i april 1971 kom 43 200 personer med fly og skip til Norge direkte fra ikke-nordiske land mot 34 100 personer i samme måned året før. I april 1971 var 15 100 av de innreiste personer utlendinger. I forhold til samme måned i 1970 er det en øking på 8 prosent. Tallet på nordmenn innreist i april 1971 var 28 100 mot 20 200 i samme måned året før. Det er en øking på 39 prosent.

For personer innreist til Norge fra og via annet nordisk land mangler en oppgaver.

Personer innreist til Norge direkte fra ikke-nordiske land april 1971

| Hjemland | I alt med fly og skip | Med fly | | | | | Med skip | | | | |
|--------------------------------------|-----------------------|---------|---------|--------|-------|----------|----------|-------|--------------|-----------|--------|
| | | I alt | Fornebu | Kjevik | Sola | Flesland | I alt | Oslo | Kristiansand | Stavanger | Bergen |
| Norge | 28 094 | 23 791 | 20 178 | 556 | 1 197 | 1 860 | 4 303 | 3 159 | 117 | 208 | 809 |
| Danmark | 236 | 228 | 205 | 9 | 1 | 13 | 8 | - | - | 8 | - |
| Finland | 83 | 82 | 69 | 1 | 1 | 11 | 1 | - | - | - | - |
| Island | 19 | 19 | 19 | - | - | - | - | - | - | - | - |
| Sverige | 333 | 323 | 301 | 1 | 6 | 15 | 10 | 5 | 1 | - | 3 |
| Nordiske land | 28 765 | 24 443 | 20 772 | 567 | 1 205 | 1 899 | 4 322 | 3 164 | 118 | 216 | 812 |
| Belgia og Luxembourg | 283 | 275 | 251 | 3 | 13 | 8 | 8 | 8 | - | - | - |
| Bulgaria | 13 | 13 | 13 | - | - | - | - | - | - | - | - |
| Frankrike | 451 | 433 | 296 | 3 | 124 | 10 | 18 | 14 | - | - | 4 |
| Hellas | 37 | 36 | 21 | - | 12 | 3 | 1 | - | - | - | - |
| Irland | 37 | 36 | 30 | - | 5 | 1 | 1 | - | - | 1 | - |
| Italia | 321 | 319 | 304 | - | 4 | 11 | 2 | - | 1 | - | 1 |
| Jugoslavia | 50 | 50 | 43 | - | 3 | 4 | - | - | - | - | - |
| Nederland | 548 | 507 | 401 | 21 | 46 | 39 | 41 | 41 | - | - | - |
| Polen | 22 | 21 | 19 | - | - | 2 | 1 | - | - | - | 1 |
| Portugal | 25 | 24 | 21 | 1 | - | 2 | 1 | - | - | 1 | - |
| Romania | 7 | 7 | 7 | - | - | - | - | - | - | - | - |
| Sovjetunionen | 41 | 41 | 41 | - | - | - | - | - | - | - | - |
| Spania | 334 | 333 | 311 | - | 17 | 5 | 1 | - | - | - | - |
| Storbritannia og Nord-Irland | 6 517 | 3 736 | 1 421 | 29 | 179 | 2 107 | 2 781 | 684 | 58 | 65 | 1 974 |
| Sveits | 145 | 127 | 103 | 4 | 7 | 13 | 18 | 15 | - | - | 3 |
| Tsjekkoslovakia .. | 33 | 33 | 33 | - | - | - | - | - | - | - | - |
| Tyrkia | 9 | 9 | 9 | - | - | - | - | - | - | - | - |
| Ungarn | 20 | 20 | 19 | - | 1 | - | - | - | - | - | - |
| Vest-Tyskland | 2 544 | 1 134 | 1 001 | 23 | 44 | 66 | 1 410 | 1 380 | - | 19 | 4 |
| Øst-Tyskland | 30 | 30 | 29 | 1 | - | - | - | - | - | - | - |
| Østerrike | 83 | 81 | 63 | 3 | 6 | 9 | 2 | - | 2 | - | - |
| Europa ellers | 30 | 29 | 11 | 6 | - | 12 | 1 | - | 1 | - | - |
| Canada | 186 | 175 | 99 | 8 | 29 | 39 | 11 | - | 1 | 3 | 7 |
| Sambandsstatene .. | 2 077 | 2 026 | 1 109 | 53 | 182 | 682 | 51 | 11 | 4 | 4 | 31 |
| Amerika ellers ... | 102 | 84 | 71 | 1 | 2 | 10 | 18 | - | - | - | 18 |
| Forente arabiske republikk (Egypt). | 3 | 3 | 3 | - | - | - | - | - | - | - | - |
| Sør-Afrika | 49 | 41 | 17 | 1 | 5 | 18 | 8 | - | - | - | 7 |
| Afrika ellers | 28 | 27 | 27 | - | - | - | 1 | 1 | - | - | - |
| India | 14 | 9 | 7 | - | - | 2 | 5 | 4 | - | - | 1 |
| Indonesia | 1 | 1 | 1 | - | - | - | - | - | - | - | - |
| Iran | 1 | 1 | - | - | - | 1 | - | - | - | - | - |
| Israel | 21 | 21 | 15 | - | - | 6 | - | - | - | - | - |
| Japan | 150 | 150 | 137 | - | 5 | 8 | - | - | - | - | - |
| Kina folkerepubl. | 4 | 4 | - | - | - | 4 | - | - | - | - | - |
| Pakistan | 19 | 14 | 11 | - | 3 | - | 5 | 5 | - | - | - |
| Thailand | - | - | - | - | - | - | - | - | - | - | - |
| Asia ellers | 47 | 44 | 27 | 1 | - | 16 | 3 | - | - | 1 | 2 |
| Australsambandet . | 115 | 99 | 36 | - | 13 | 50 | 16 | - | - | 2 | 14 |
| Oseania ellers ... | 4 | 4 | 3 | 1 | - | - | - | - | - | - | - |
| Statsløse, ukjent nasjonalitet | 2 | 2 | 2 | - | - | - | - | - | - | - | - |
| Ikke-nordiske land | 14 403 | 9 999 | 6 012 | 159 | 700 | 3 128 | 4 404 | 2 163 | 67 | 96 | 2 067 |
| I alt april 1971 . | 43 168 | 34 442 | 26 784 | 726 | 1 905 | 5 027 | 8 726 | 5 327 | 185 | 312 | 2 879 |
| I alt april 1970 . | 34 098 | 26 572 | 20 802 | 607 | 1 619 | 3 544 | 7 526 | 4 091 | 51 | 753 | 2 594 |

Medlemmer i registrerte trossamfunn utenfor Den norske kirke

Etter Statistisk Sentralbyrås oppgaver var det pr. 1. januar 1971 111 300 medlemmer (medregnet menighetstilhørige) i de av de registrerte trossamfunn utenfor Den norske kirke, som har satt fram krav om statstilskott for 1971. Medlemmene fordelte seg på 493 menigheter. Grunnlaget for statistikken er opplysninger som fylkesmennene har fått inn i samband med tildeling av statstilskott, jfr. Lov om trdomssamfunn av 13. juni 1969.

Statistikken viser at av de 493 menighetene var 153 pinsemenigheter med i alt 35 900 medlemmer. Den Norske Evangelisk Lutherske Frikirke hadde 19 000 medlemmer i 64 menigheter, Metodistkirken i Norge 17 600 medlemmer i 56 menigheter, Det Norske Baptistsamfunn 11 900 medlemmer i 61 menigheter, Den romersk katolske kirke 9 400 medlemmer i 24 menigheter, Adventistsamfunnet 6 100 medlemmer i 66 menigheter. Andre registrerte trossamfunn som søkte statstilskott hadde 11 400 medlemmer fordelt på 69 menigheter.

Fordelingen av menigheter og medlemmer etter det fylket der menigheten har sitt sete, som ikke alltid faller sammen med det enkelte medlems bostedsfylke, viser 45 menigheter med 20 400 medlemmer i Oslo og Akershus. Videre var det 13 000 medlemmer i 46 menigheter med sete i Østfold og 10 900 medlemmer i 59 menigheter med sete i Telemark.

Menigheter og medlemmer¹⁾ etter registrerte trossamfunn utenfor Den norske kirke, og fylke der menighetene har sete²⁾

| Fylke | | I alt | Den rom- ersk ka- tolske kirke | Gresk orto- doks | Metodist- kirken i Norge | Det Norske Baptist- samfunn | Adven- tist- sam- funnet |
|------------------------|---------|---------|---|------------------------|--------------------------------|--------------------------------------|-----------------------------------|
| Østfold | Menigh. | 46 | 3 | - | 8 | 6 | 5 |
| | Medl. | 13 042 | 910 | - | 3 643 | 1 502 | 394 |
| Oslo og Akershus | Menigh. | 45 | 4 | 1 | 4 | 3 | 4 |
| | Medl. | 20 362 | 4 387 | 62 | 2 187 | 1 346 | 1 167 |
| Hedmark | Menigh. | 23 | 1 | - | 3 | 2 | 2 |
| | Medl. | 2 582 | 250 | - | 296 | 229 | 61 |
| Oppland | Menigh. | 20 | 1 | - | 1 | 4 | 3 |
| | Medl. | 2 500 | 40 | - | 53 | 436 | 204 |
| Buskerud | Menigh. | 34 | 2 | - | 5 | 2 | 5 |
| | Medl. | 5 859 | 403 | - | 1 095 | 461 | 611 |
| Vestfold | Menigh. | 34 | 1 | - | 4 | 2 | 5 |
| | Medl. | 6 884 | 515 | - | 1 526 | 335 | 384 |
| Telemark | Menigh. | 59 | 1 | - | 7 | 5 | 5 |
| | Medl. | 10 853 | 409 | - | 1 693 | 801 | 253 |
| Aust-Agder | Menigh. | 24 | 1 | - | 1 | 4 | 1 |
| | Medl. | 7 233 | 194 | - | 471 | 610 | 79 |
| Vest-Agder | Menigh. | 24 | 1 | - | 3 | 3 | 3 |
| | Medl. | 6 814 | 302 | - | 600 | 230 | 355 |
| Rogaland | Menigh. | 32 | 2 | - | 4 | 4 | 5 |
| | Medl. | 8 292 | 445 | - | 2 090 | 1 119 | 602 |
| Bergen og Hordaland | Menigh. | 15 | 1 | - | 2 | 2 | 1 |
| | Medl. | 7 015 | 856 | - | 2 166 | 505 | 480 |
| Sogn og Fjordane | Menigh. | 2 | - | - | - | - | 1 |
| | Medl. | 130 | - | - | - | - | 27 |
| Møre og Romsdal | Menigh. | 23 | 3 | - | 3 | 2 | 3 |
| | Medl. | 3 475 | 200 | - | 439 | 197 | 164 |
| Sør- Trøndelag | Menigh. | 16 | 1 | - | 1 | 4 | 1 |
| | Medl. | 4 038 | 345 | - | 392 | 831 | 277 |
| Nord- Trøndelag | Menigh. | 11 | - | - | 1 | 3 | 3 |
| | Medl. | 1 046 | - | - | 135 | 362 | 105 |
| Nordland | Menigh. | 48 | 2 | - | 5 | 6 | 11 |
| | Medl. | 7 066 | 110 | - | 434 | 1 080 | 459 |
| Troms | Menigh. | 22 | - | - | 3 | 9 | 4 |
| | Medl. | 3 200 | - | - | 347 | 1 836 | 375 |
| Finnmark | Menigh. | 15 | - | - | 1 | - | 4 |
| | Medl. | 872 | - | - | 55 | - | 93 |
| Hele landet | Menigh. | 493 | 24 | 1 | 56 | 61 | 66 |
| | Medl. | 111 263 | 9 366 | 62 | 17 622 | 11 880 | 6 090 |

1) Medregnet menighetstilhørige.

2) Faller ikke alltid sammen med det enkelte medlems bostedsfylke.

Menigheter og medlemmer¹⁾ etter registrerte trossamfunn utenfor Den norske kirke, og fylke der menighetene har sete²⁾ (forts.)

| Fylke | | Den Norske Evangelisk Lutherske Frikirke | Det evang- elisk- lutherske kirke- samfunn | Guds men- ighet | Det Norske Misjons- forbund | Kristi menig- het | Pinse- menig- heter | Det Mo- saiske Tros- samfund | Andre regi- strerte tros- samfunn |
|---------------------|---------|--|--|-----------------------|--------------------------------------|-------------------------|---------------------------|---------------------------------------|---|
| Østfold | Menigh. | 6 | - | - | 3 | 2 | 13 | - | - |
| | Medl. | 2 471 | - | - | 83 | 598 | 3 441 | - | - |
| Oslo og Akershus | Menigh. | 3 | 1 | - | 3 | - | 20 | 1 | 1 |
| | Medl. | 1 990 | 675 | - | 853 | - | 6 846 | 703 | 146 |
| Hedmark | Menigh. | 1 | - | - | 1 | - | 13 | - | - |
| | Medl. | 152 | - | - | 9 | - | 1 585 | - | - |
| Oppland | Menigh. | 2 | - | - | - | - | 9 | - | - |
| | Medl. | 358 | - | - | - | - | 1 409 | - | - |
| Buskerud | Menigh. | 1 | 1 | - | 3 | - | 15 | - | - |
| | Medl. | 164 | 149 | - | 278 | - | 2 698 | - | - |
| Vestfold | Menigh. | 5 | 9 | - | 3 | - | 5 | - | - |
| | Medl. | 767 | 2 034 | - | 160 | - | 1 163 | - | - |
| Telemark | Menigh. | 9 | 5 | - | 10 | - | 17 | - | - |
| | Medl. | 1 823 | 720 | - | 981 | - | 4 173 | - | - |
| Aust-Agder | Menigh. | 9 | - | 1 | 2 | - | 5 | - | - |
| | Medl. | 2 474 | - | 1 519 | 419 | - | 1 467 | - | - |
| Vest-Agder | Menigh. | 7 | - | - | 3 | - | 4 | - | - |
| | Medl. | 3 607 | - | - | 359 | - | 1 361 | - | - |
| Rogaland | Menigh. | 2 | - | - | 2 | - | 10 | - | 3 |
| | Medl. | 341 | - | - | 127 | - | 2 788 | - | 780 |
| Bergen og Hordaland | Menigh. | 1 | 1 | - | 1 | - | 5 | - | 1 |
| | Medl. | 265 | 40 | - | 61 | - | 2 615 | - | 27 |
| Sogn og Fjordane | Menigh. | - | - | - | - | - | 1 | - | - |
| | Medl. | - | - | - | - | - | 103 | - | - |
| Møre og Romsdal | Menigh. | 4 | - | - | 2 | - | 6 | - | - |
| | Medl. | 997 | - | - | 74 | - | 1 404 | - | - |
| Sør-Trøndelag | Menigh. | - | - | - | 1 | - | 6 | 1 | 1 |
| | Medl. | - | - | - | 40 | - | 1 963 | 152 | 38 |
| Nord-Trøndelag | Menigh. | 3 | - | - | - | - | 1 | - | - |
| | Medl. | 363 | - | - | - | - | 81 | - | - |
| Nordland | Menigh. | 8 | - | - | 3 | - | 13 | - | - |
| | Medl. | 3 019 | - | - | 142 | - | 1 822 | - | - |
| Troms | Menigh. | 1 | - | - | 1 | - | 4 | - | - |
| | Medl. | 31 | - | - | 137 | - | 474 | - | - |
| Finnmark | Menigh. | 2 | - | - | 2 | - | 6 | - | - |
| | Medl. | 162 | - | - | 81 | - | 481 | - | - |
| Hele landet | Menigh. | 64 | 17 | 1 | 40 | 2 | 153 | 2 | 6 |
| | Medl. | 18 984 | 3 618 | 1 519 | 3 804 | 598 | 35 874 | 855 | 991 |

1) Medregnet menighetstilhørige.

Tillegg til de internasjonale månedstabeller i Statistisk månedshefte nr. 5, 1971

Tallene er mottatt i tiden 8/6 - 14/6 1971 og er foreløpige. De vil eventuelt bli korrigert i Statistisk månedshefte. Der vil man også finne nærmere forklaringer til tallene og alle korreksjoner av eldre tall.

Tall i parentes gjelder måneden (kvartalet, uken) før.

D a n m a r k (tabell 80)

| | | | | |
|------------------------------------|--------|-------|------|--------|
| Animalsk jordbruksproduksjon | Kol. B | Mars | 106 | (100) |
| Detaljomsetningsindeks | " C | April | 206 | (187) |
| Verdi av utenrikshandelen | | | | |
| a. Innførsel | " D a | April | 2409 | (3470) |
| b. Utførsel | " D b | April | 2097 | (2332) |
| Valutabeholdning | " J | Mars | 3917 | (3538) |

S v e r i g e (tabell 81)

| | | | | |
|---|-------|-----------|------|--------|
| Volum av utenrikshandelen | | | | |
| a. Innførsel | " D a | 4.kvartal | 184 | (161) |
| b. Utførsel | " D b | 4.kvartal | 194 | (164) |
| Bytteforhold | " E | 4.kvartal | 103 | (103) |
| Øyeblikkelig rente på statsobligasjoner | " F | Jan. | 7,29 | (7,32) |
| | | Feb. | 7,29 | |
| Valutabeholdning | " J | Mars | 3614 | (3366) |

S t o r b r i t a n n i a (tabell 82)

| | | | | |
|--------------------------------------|--|----------|-----|-------|
| Reuter's råvareindeks, uketall | | 7/6-11/6 | 113 | (113) |
|--------------------------------------|--|----------|-----|-------|

F r a n k r i k e (tabell 83)

| | | | | |
|------------------------|-----|-------|-------|---------|
| Konsumprisindeks | " G | April | 136 | (135) |
| Valutabeholdning | " I | Mars | 28342 | (27894) |

V e s t - T y s k l a n d (tabell 84)

| | | | | |
|---------------------------|-------|-------|-------|---------|
| Arbeidsløyse | " B | Mai | 142,9 | (160,4) |
| Verdi av utenrikshandelen | | | | |
| a. Innførsel | " E a | April | 10260 | (11000) |
| b. Utførsel | " E b | April | 11327 | (12885) |
| Volum av utenrikshandelen | | | | |
| a. Innførsel | " F a | Mars | 247 | (219) |
| b. Utførsel | " F b | Mars | 254 | (212) |
| Bytteforhold | " G | Mars | 102 | (101) |
| Engroprisindeks | " H | April | 112 | (112) |
| Konsumprisindeks | " I | Mai | 126 | (126) |
| Valutabeholdning | " K | Mars | 52127 | (48841) |

B e l g i a (tabell 85)

| | | | | |
|------------------------|--------|------|-------|---------|
| Valutabeholdning | Kol. H | Mars | 114,6 | (115,3) |
|------------------------|--------|------|-------|---------|

S a m b a n d s s t a t e n e (tabell 86)

| | | | | | |
|--------------------|---|---|-------|------|--------|
| Arbeidsløyse | " | C | April | 4700 | (5175) |
| | | | Mai | 4394 | |

Produksjon

| | | | | | |
|------------------------|---|-----|------|------|-------|
| c. Bilproduksjon | " | D c | Mars | 1059 | (922) |
|------------------------|---|-----|------|------|-------|

Verdi av utenrikshandelen

| | | | | | |
|--------------------|---|-----|------|------|--------|
| a. Innførsel | " | F a | Mars | 3569 | (3553) |
| b. Utførsel | " | F b | Mars | 3815 | (3690) |

| | | | | | |
|-------------------------------------|--|--|----------|-----|-------|
| Moody's råvareindeks, uketall | | | 7/6-11/6 | 101 | (101) |
|-------------------------------------|--|--|----------|-----|-------|

Publikasjoner sendt ut fra Statistisk Sentralbyrå siden hefte nr. 24, 1971

I serien Norges offisielle statistikk:

Bøndernes formue, gjeld og inntekt 1968. Sidetall 87. Pris kr. 5,00

Faste publikasjoner fra Statistisk Sentralbyrå

Statistisk månedshefte. Pris: Årsabonnement kr. 25,00

Pr. hefte " 2,50

Månedssstatistikk over utenrikshandelen.

Pris: Årsabonnement kr. 30,00

Pr. hefte " 3,00

Publikasjonene kan bestilles gjennom bokhandlerne.